

Autorizada a Mudança da Capital Federal

RIO 20 (CB) — O presidente da República sancionou, dia 19 às 22 horas, no Palácio das Laranjeiras, o projeto de lei n. 191, aprovado em regime de urgência pelo Senado, na sua sessão do dia 15 do corrente, autorizando o Executivo a tomar as providências necessárias para a mudança da capital federal para o Planalto Central.

A nova capital se localizará em área atualmente pertencente ao Estado de Goiás já delimitada cuja desapropriação já foi feita pelo governo daquele Estado e deverá ter o nome de Brasília.

RIO 20 (CB) — A Comissão de Planejamento da Construção e da Mudança da Capital Federal, anunciou a abertura do concurso nacional para elaboração do "Plano Piloto" da nova capital brasileira. Poderão participar de se concurso todas as pessoas físicas e jurídicas domiciliadas no país e habilitadas para o exercício das profissões de engenharia arquitetura ou urbanismo.

ARABUTO DAS
ASPIRAÇÕES DO
VALE DO ITAJAI

CIDADE DE BLUMENAU

A VIRTUDE E A LEALDADE SE
RETIRAM QUANDO O CRIME E
A TRAIÇÃO SÃO PREMIADOS

Director - **ACHILLES BALSINI**

BLUMENAU, — SABADO, 22 DE SETEMBRO DE 1956

Nr. 86

Ano XXXIII

Cada etapa que se vence é uma vitória que se alcança

COM A PRESENTE EDIÇÃO, COMEMORA A "CIDADE DE BLUMENAU" SEU 33º ANIVERSÁRIO. FUNDADO EM 1924 PELOS INTÉRPIDOS JORNALISTAS

DR. ACHILLES BALSINI



Transcorre no próximo dia 27 do corrente mais um aniversário natalício do sr. Dr. Achilles Balsini, Ilustre Diretor desta folha.

Personalidade marcante e vigorosa, afeita às lides da imprensa, — da qual sempre foi um de seus baluartes na defesa de suas liberdades, principalmente na época sombria da Ditadura, — Achilles Balsini continua a ser, por todos os modos, um dos grandes defensores de Blumenau e de sua generosa e laboriosa gente.

Pelo transcurso de seu aniversário receberá, por isso, as homenagens e as felicitações de seus inúmeros amigos e admiradores. Seus companheiros de trabalho, antecipadamente, enviam-lhe suas efusivas felicitações e os votos de intensa felicidade pessoal.

TAS OTAVIANO RAMOS E JOSE FERREIRA DA SILVA. TEM ESTE JORNAL SE BATIDO EM SUA LONGA TRAJETÓRIA PELOS ALEVANTADOS IDEIAS DE BEM SERVIR A COLETIVIDADE SEM ESMORECIMENTOS.

JÁ HÁ VÁRIOS ANOS, SOB ORIENTAÇÃO DOS DRS. ACHILLES E AFFONSO BALSINI, VEM ESTE JORNAL CUMPRINDO SUA TAREFA DEFENDEDO, EM TODOS OS SETORES, OS INTERESSES DA TERRA BARRIGA-VERDE, NAS COLUNAS DESTA JORNAL TEM COLABORADO AS MAIS BRILHANTES PENAS DE INTELEC-

TUAIS CATARINENSES SEMPRE EM DEFESA DOS INTERESSES COMUNS DE NOSSA NACIONALIDADE.

JORNAL INDEPENDENTE, ARDUA TEM SIDO A SUA MISSÃO E NÃO POUCAS AS DIFICULDADES QUE TEM ENFRENTADO. ENTRETANTO PODEMOS AFIRMAR DE VISEIRA ERGUDA: JAMAIS EM NOSSOS LONGOS ANOS DE LUTAS DOBRAMOS A ESPINHA PARA ATENDER AS INJUNÇÕES PARTIDARIAS. EM DEFESA DE NOSSOS DIREITOS E DOS DA COLETIVIDADE, TEMOS SEMPRE TERÇADO ARMAS HONESTA E LEALMEN-

TE PERMANECENDO NO CAMPO DA HONRA E DA DIGNIDADE, CERTOS DE SER ESTE O CAMINHO TRAÇADO POR SEUS FUNDADORES, CUJOS EXEMPLOS SÃO INESTIMÁVEL LEGADO AOS CONTINUA-DORES DESTA NOBRE MISSÃO.

JAMAIS ALUGAMOS OU VENDEMOS ESPAÇO EM NOSSAS COLUNAS PARA ATAQUES PESSOAIS OU PARA SERVIR A INTERESSES INCONFESSÁVEIS PARA FINS SENSACIONALISTAS.

MANTIVEMOS SEMPRE COM GALHARDIA O ESTANDARTE QUE CONQUISTAMOS COM OS

ESFORÇOS DE NOSSAS LUTAS EM PROL DAS SUBLIMES IDEIAS QUE ABRAÇAMOS.

JUSTO É, POIS, QUE NOS UFANEMOS NA DATA DE HOJE POR MAIS ESTA ETAPA COMPLETADA POIS CADA ETAPA QUE SE VENCE É UMA VITÓRIA QUE SE ALCANÇA.

E PERMITIDO NOS SEJANESTA HORA GRAVE DE NOSSA NACIONALIDADE, EM QUE SE PROCURA SUPRIMIR O MAIOR BEM QUE DESFRUTAMOS, SUPLICAR A DEUS TODO PODEROSO QUE ILLUMINE OS NOSSOS HOMENS DE GOVERNO PARA QUE ESTES NÃO PROCUREM DE FORMA ALGU-

MA DERRUBAR UM DIREITO QUE CONQUISTAMOS A CUSTO DE MUITO SUOR E MUITAS LAGRIMAS — A LIBERDADE.

FEDERICO CARLOS ALLENDE

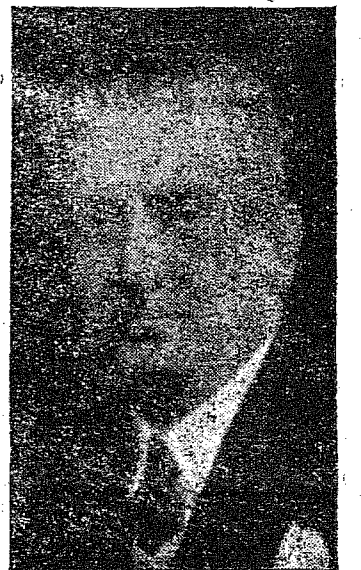

Desde que aqui chegou para conviver conosco — dedicando-se a interesses comerciais, — Federico Carlos Allende tem sido um grande e valioso amigo e defensor de Blumenau. Rápidamente, pelas suas belas qualidades pessoais ganhou postos de confiança e de relevância na sociedade blumenauense, tornando-se figura destacada no comércio, na política e na imprensa.

Sua próxima data natalícia, a ocorrer no dia 27 do corrente, dará margem — por isso, a que seja espontaneamente homenageado pelos seus amigos, companheiros e admiradores, que lhe levarão seu abraço de felicitações.

"CIDADE DE BLUMENAU", apresenta-lhe, nesta oportunidade, suas calorosas felicitações.

Os Portos de Laguna e Itajaí terão reiniciadas as dragagens

Atende o diretor da COBRAZIL o apelo do Governador Jorge Lacerda

Atendendo ao apelo que lhe fez o Governador Jorge Lacerda, no sentido de serem reiniciadas, quanto antes, as dragagens dos portos de Laguna e Itajaí, o diretor da COBRAZIL dirigiu ao Chefe do Executivo o seguinte cabograma, em data de 10 do corrente:

"Em resposta ao telegrama de V. Excia. de oito deste, hoje recebido tenho o prazer de comunicar ao ilustre amigo que, de fato, em vista da concordância do Presiden-

te da República no aumento da dotação e pedido de adiantamento ao Banco do Brasil, cujo processamento está em bom andamento, temos fundadas esperanças de

sermos habilitados para reiniciar os serviços até meados do próximo mês.

Saudações. (a) ANTONIO LEITE GARCIA JR., Diretor da Cobrazil.

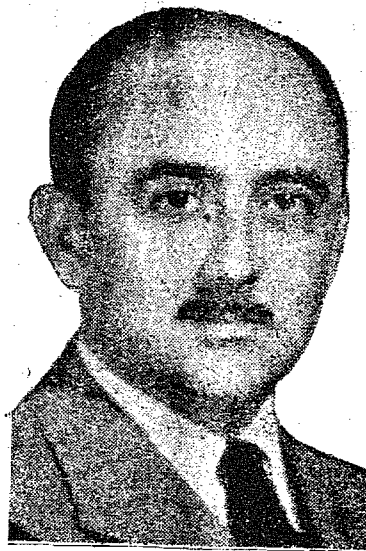

CIDADE DE BLUMENAU

A DIREÇÃO DESTA JORNAL, PELA PASSAGEM DE SEU 33º ANO DE FUNDAÇÃO. VEM AGRADECER A TODOS OS ANUNCIANTES E ASSINANTES PELA PREFERÊNCIA COM QUE NOS SEMPRE TEM DISTINGUIDO, E COM MAIS ESTA ETAPA A RDUA VENCIDA ESPERAMOS SEMPRE PODER CONTAR COM ESTE GENEROSO POVO BLUMENAUENSE.

A DIREÇÃO

Homenagens que se Justificam

A passagem do Cel. Mario Ribeiro dos Santos para a reserva do Exército, no cargo de General, deu margem a que o Ilustre militar recebesse as homenagens mais expressivas da sociedade local, das autoridades do Município, da imprensa e de seus companheiros de armas. Foram homenagens valiosas e significativas, revestidas da maior sinceridade, e que honraram sobremodo a qualquer personalidade pública do país.

Na realidade, o Cel. Mario Ribeiro dos Santos, como oficial do antigo 32 B.C. e como Comandante do atual 23 R.I., soube conquistar e merecer estas expressões de grande amizade e de intensa simpatia. Durante seu comando foram inúmeras as suas demonstrações de elevada compreensão do meio local, incentivando por todos os me-

os as nossas solenidades sociais e desportivas, realçando com grande patriotismo as datas magnas da nacionalidade e estabelecendo um clima de intensa concordância e camaradagem entre os meios civil e militar.

Como consequência natural desta sua magnífica atividade é que surgiram as homenagens que, com justiça, lhe foram prestadas pela população blumenauense e pelos seus camaradas de armas.

Ao General Mario Ribeiro, dos Santos, nesta oportunidade, apresentamos as nossas calorosas felicitações e os nossos votos de pessoais felicidades pessoais.

Tufão de grande velocidade mata tres pessoas

Na localidade de Passo das Antas, município de Xanxerê, um tufão, a grande velocidade causou

a morte de tres pessoas, além de grandes prejuizos materiais, deixando ao desamparo inúmeras

famílias. Além do falecimento de tres pessoas, dezenas de outras ficaram feridas. O número de vítimas é lamentável e algumas delas se encontram hospitalizadas.

Comunicando a ocorrência o presidente do diretório, da UDN, dr. Otavio Celso Rauen, telegrafou ao sr. Heriberto Hulse, Vice Governador do Estado.

A ocorrência se verificou a noite de sabad, ultimo.

Pessoal das Radios e da TV não é considerado Jornalista

RIO 17 (CB) — A Comissão de Legislação Social aprovou o parecer do deputado Tarso Dutra, manifestando-se contrariamente ao projeto que isenta de imposto de renda o pessoal das estações de rádio e de televisão, sob o fundamento de que não são jornalistas.

ANUNCIEM NESTE JORNAL

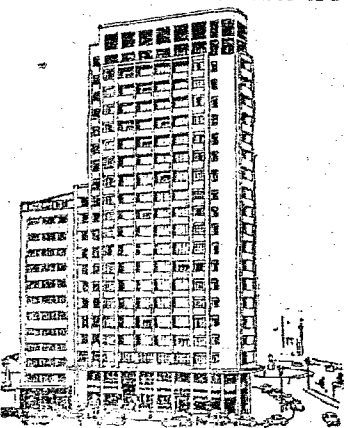

LORD HOTEL
SÃO PAULO
Diária Solteiro - 200,00
Diária Casal - 300,00
Com Café da Manhã
End. Teleg. "LordHotel" — Tel.: 52-6111

GANHE MAIS!

Vendendo Casemiras e Linhos pelo Reembolso Postal. Tradicional firma de São Paulo admite Agentes. Dando, excelente comissão e belo mostruário gratis. **TECIDOS L ASCO** — Caixa Postal, 8.305 — SÃO PAULO

Um permanente estoque de:

FERRAGENS EM GERAL

SÊCOS & MOLHADOS POR ATA CADO

MAQUINAS E MOTORES

OLEOS LUBRIFICANTES E GRAXAS

PNEUS FIRESTONE

V.S. ENCONTRARA AOS MELHORES PREÇOS EM:

Comércio e Indústria

Germano Stein S. A.

— BLUMENAU — Sta. Catarina —

RUA 15 DE NOVEMBRO, 54 — TELEFONE, 1180

Copeira para São Paulo

PRECISA-SE PARA CASA DE FAMILIA BRASILEIRAS. DORME NO EMPREGO. DE MOÇA COM PRÁTICA DE COPEIRA CONHECENDO ALGUMAS PALAVRAS DE ALEMÃO. PAGA-SE MUITO BEM; PASSAGEM PAGA ATÉ SÃO PAULO. CARTAS PARA DONA LOURDES, CAIXA POSTAL 7574 - S. PAULO.

COM INFORMAÇÕES SOBRE IDADE, ESTADO CIVIL, FONTES DE REFERENCIA, PRÁTICA E SE POSSIVEL, FOTOGRAFIA.

Cidade de Blumenau

FUNDADA EM 1924

EXPEDIENTE

Diretor .. ACHILLES BALSINI

ASSINATURAS

Anual	150,00
Semestral	80,00
N. Anual	1,00
Atrasado	1,50

TELEFONE

Gerência 1436

Redação — Administração e Ofetina
Rua 15 de Novembro, 289
Caixa Postal 57

ATENÇÃO — A Direção não se responsabiliza por opiniões emitidas em artigos assinados, mesmo que sejam com iniciais. Adverte igualmente que os originais recebidos e não aproveitados não serão devolvidos. Os originais deverão ser datilografados de um só lado do papel. Oufrossim, o serviço telegrafico não implica em arjentação do jornal e somente é reproduzido a título informativo para os nossos leitores.

RIO DE JANEIRO
Representações A. S. LARA Ltda.
Rua Senador Dantas, 40-5º andar
Teleg. - ALEXLARA
S A O P A U L O
Representações A. S. LARA Ltda.
Rua 15 de Novembro, 228
End. Teleg. - ALEXLARA

TELEFONES UTEIS

Unibus — Auto Viação Catarinen-	1221
Vição Andorinha	1455
Auto-Aluguel — Telefones	1064
1190 - 1102 - 1311 - 1704	1196
Hospital Sta. Isabel	1183
Hospital Sta. Catarina	1208
Hospital Sto. Antonio	1758
Sandá	1016
Delegacia de Polícia	1148
Bombeiros	1025
VARIQ	1585
TAC	1585

Oferta & Procura

Vende-se

Por preço de ocasião diversas máquinas usadas para tecelagens bem como uma pequena tecelagem completa.

Aproveite a oportunidade também para adquirir o seu chão de casa, em longas prestações, escolhendo-o em diversos pontos da cidade, como sejam: Rua Alwin Schrader, Rua Amazonas, Rua Nova Trento, Rua Piratuba, Rua Golás, e na Rua Itapuí; além de uma casa de madeira completamente nova e ainda não habitada, sita a Rua Piratuba.

Os interessados queiram dirigir-se ao Sr. Christiano Theiss, Rua Amazonas nº 1567 ou pelo telefone 1165, nesta cidade.

Rádio Funke

- // Executa-se concertos em //
- // Radios Domésticos //
- // Radiolas //
- // Radios de Automóveis //
- // Venda de Peças e Acessórios //
- // Válvulas todos os tipos //
- // Rádio da Marca "Semp" //
- // Radios de outras marcas //
- // Rua 7 de Setembro, 449 //
- // B l u m e n a u //

ARÃO REBELO

Advogado

Atende em quaisquer Comarcas do Estado

EDIFÍCIO SOCHER

Sala, 6
Telefone: 1584
B L U M E N A U

Caixões Funebres

ENTREGA RÁPIDA

A. L U B O W

Rua Padre Jacobs

TELEFONE 1210



Aniversários

FIZERAM ANO DIA 20:

O sr. Mario Zendon — O Sr. Honorato Tomelin, Diretor do Jornal o "LUME" — A Srtia. Lilly Freigang — A Sra. Dna. Jovina, esp. do Sr. Waldemar Nemeus.

FAZEM ANOS DIA 24:

A Srtia. Anita Bucher — O Sr. Curt Tescke — O Sr. Erico Pfluctzenreuter — A Sra. Paula Moritz Leite, res. em Brusque — A Srtia. Rub Rosembrsch res. em Brusque.

FIZERAM ANOS HONTEM:

A Srtia. Ester, f. do Sr. João Medeiros Junior — O Sr. João Maria de Araújo — O Sr. Apolonio Zonta, res. em Indaial — A Sra. Dna. Ida, esp. do Sr. Amaro Pacheco, Fiscal de Armas deste Município — O Sr. Erwin Gebin — O Jovem Percy Renato, f. do Sr. Max Scheidmantel.

FAZEM ANOS DIA 25:

O Sr. Jaime Duarte Silva da Luz — O Sr. Iv. Diegoli, res. em Brusque — A Sra. Izaura, esp. do Sr. Raimundo Barreiras — A Srtia. Onília Salgado — A Sra. Eroides Rodrigues — O Jovem Erico Lourenço — O Sr. Bruno Reckelberg.

FAZEM ANOS HOJE:

O Sr. Ervino Heidrich, industrial res. em Timbó — A Srtia. Lilly Metzner — A Srtia. Erna Buegemann — O Sr. Henrique Schuster — A Sra. Eleonora Krug — O Jovem Oscar Guapiano.

O Precetto do Dia

AQUA E PRISÃO DE VENTRE

A prisão de ventre pode ter como causa o costume de beber pouca água. Quando o individuo não bebe água em quantidade suficiente o organismo rejeita do intestino a água contida nos alimentos. As fezes ficam, por isso, muito reduzidas de volume, o que concorre para a 'preguiça intestinal'.

Livre-se da prisão de ventre, habituando-se a beber alguns copos d'água durante o dia — SNES.

HOTEL HOLETZ

Sob Administração do sr. ARTHUR STAMMER

COMPLETA REFORMA INTERNA — AGUA CORRENTE EM TODOS OS QUARTOS — DIARIAS COMPLETAS PREÇO ESPECIAL PARA VIAJANTES — COZINHA DE 1ª ORDEM — GARAGE E SALA DE AMOSTRA — PONTO MAIS CENTRAL DA CIDADE

RUA 15 DE NOVEMBRO, 313 — FONE 1065 — BLUMENAU FORNECE MARMITAS COM AVISO ANTECIPADO

Dr. GENTIL TELLES

ADVOGADO

CAUSAS CÍVIS, COMERCIAIS, CRIMINAES e TRABALHISTAS Escritório: — Rua 15 de Novembro, 339 1º-Andar, Sala 4 Residência — Rua Pastor O. Heuse — 231 — FONE, 1855 Atende chamados para as Comarcas de interior do Estado.

Cines Blumenau e Busch

HOJE SABADO HOJE SIMULTANEAMENTE CINE BLUMENAU E BUSCH, apresentam:

Novo e espetacular PROGRAMA DUPLIO

19) A COLUMBIA PICTURES apresenta: VINCENT PRICE, o louco de o "Missa de Cera", em **A MASCARA DE MAGICO**

20) — ELENA VERDUGO JOHN LITEL em **AVENTUREIRO DAS NUVENS**

CINE BLUMENAU AMANHÃ DOMINGO AMANHÃ As 2 horas! **WILD BILL ELLIOT**, em **Pistoleiros em Ação** Acop. a continuação do super seriado: ARANHA MORTAL 7 e 8 episódios!

CINE BUSCH AMANHÃ DOMINGO AMANHÃ As 2 horas! **ELENA VERDUGO, JOHN LITEL** em **Aventureiro das Nuvens** Acop. a continuação do super seriado: ARANHA MORTAL — 7º e 8º episódios.

CINE BLUMENAU AMANHÃ DOMINGO AMANHÃ As 4:30 — 7 e 9 horas! A M.G.M., apresenta outro sucesso filmado, na Selva Sul Americana! **STEWART GRANGER, GRACE KELLY, PAUL DOUGLAS, JOHN ERICSON** em

CINE BUSCH AMANHÃ DOMINGO AMANHÃ As 4:30 — 7 e 9 horas! A UNIVERSAL INTERNACIONAL apresenta: MAUREEN O'HARA, GEORGE NADER, VCTOR MCLAGLER, REX REASON, na espetacular produção,

Tentação Verde em CINEMASCOPE em Sobrbo COLORIDO! Acop. copl. Nacional e Warner Pathé!

O Suplicio do Lady Godiva em technicolor (Veja na TELA PANORAMCA) Acop. complementos!

CINE BLUMENAU AQUARDEM AVA GARDNER em A CONDESSA DESCALÇA

CINE BUSCH AQUARDEM RITA HAYWORT, JOSÉ FERREIR em A MULHER DE SARA

Dr. Camargo Rocha

MEDICO — OPERA DOR

Ex-Assistente da 2ª C.C.H. Santa Casa e Policlínica de São Paulo

CIRURGIÃO DO HOSPITAL SANT ANTONIO OPERAÇÕES — PARTOS — CLÍNICA MÉDICA DE ADULTOS E CRIANÇAS

Moléstias de Senhoras e Nervosas — Has Urinárias Resid. — Rua São Paulo, 151 — Fone 1044

Consultório: Rua 7 de Setembro, 473 — 2º andar — FONE - 1885

CONSULTAS

Hospital Sto. Antonio — Das 8 às 11,30 horas

Consultório — Das 15 às 19 horas

PEÇAS "FORD" LEGITIMAS CASA DO AMERICANO S.A. Rua 15 de Novembro, 487

Seleções do Reader's Digest

Por especial gentileza do Sr. Fernando Chinaglia, recebemos um exemplar da edição de setembro de 1956 desta apreciada revista especializada em condensações de artigos de interesse permanente.

Neste número, Seleções apresenta em sua Seção de Livros o excelente resumo "EM BUSCA DO PASSARO AZUL". Os artigos, como sempre, são apresentados numa atmosfera cheia de emoções e pungente interesse humano. Entre eles destacamos e recomendamos aos nossos leitores os seguintes: "PERDIDOS NO MAR" — "A ESTRANHA HISTORIA DE HECTOR, O CACHORRO CLANDESTINO" — "ASSISTI A UMA HISTORICA TRANSFUSAO DE SANGUE".

"CINDERELA"

Cinderela é o sonho da adolescente, por isso, a revista "CINDERELA" apresenta sempre o que há de melhor para moças e papazes. "As mais lindas histórias ilustradas" — "Contos maravilhosos" — "Foto-movela", "Secções diversas" — "Elegância feminina" — Decoração para o seu lar e como sempre, um mundo de novidades para suas leitoras. Leia, também, a revista "CINDERELA".

ANUNCIEM NESTE JORNAL

Viagens à Europa

Pelos 4 novos e luxuosos transatlânticos: "LA VOISIER", "LOUIS LUMIERE", "CHARLES TELLIER" e "LAENNEC" Camarotes de 1.ª e 3.ª classe

COMPAGNIE MARITIME DES CHARGEURS REUNIS

Agentes:
Blumenau - Rua 15 de Novembro, 870-s/2
Florianópolis - Rua Felipe Schmidt, 39
Joinville - Rua Max Collin, 639
Também informações em todas as agências de viagens

F. DOMNING TIMBO

RODAGEM 28 X 1,1/2
F. DOMNING — TIMBO
E LOJA DAS BICICLETAS — BLUMENAU
RUA 15 DE NOVEMBRO Nº

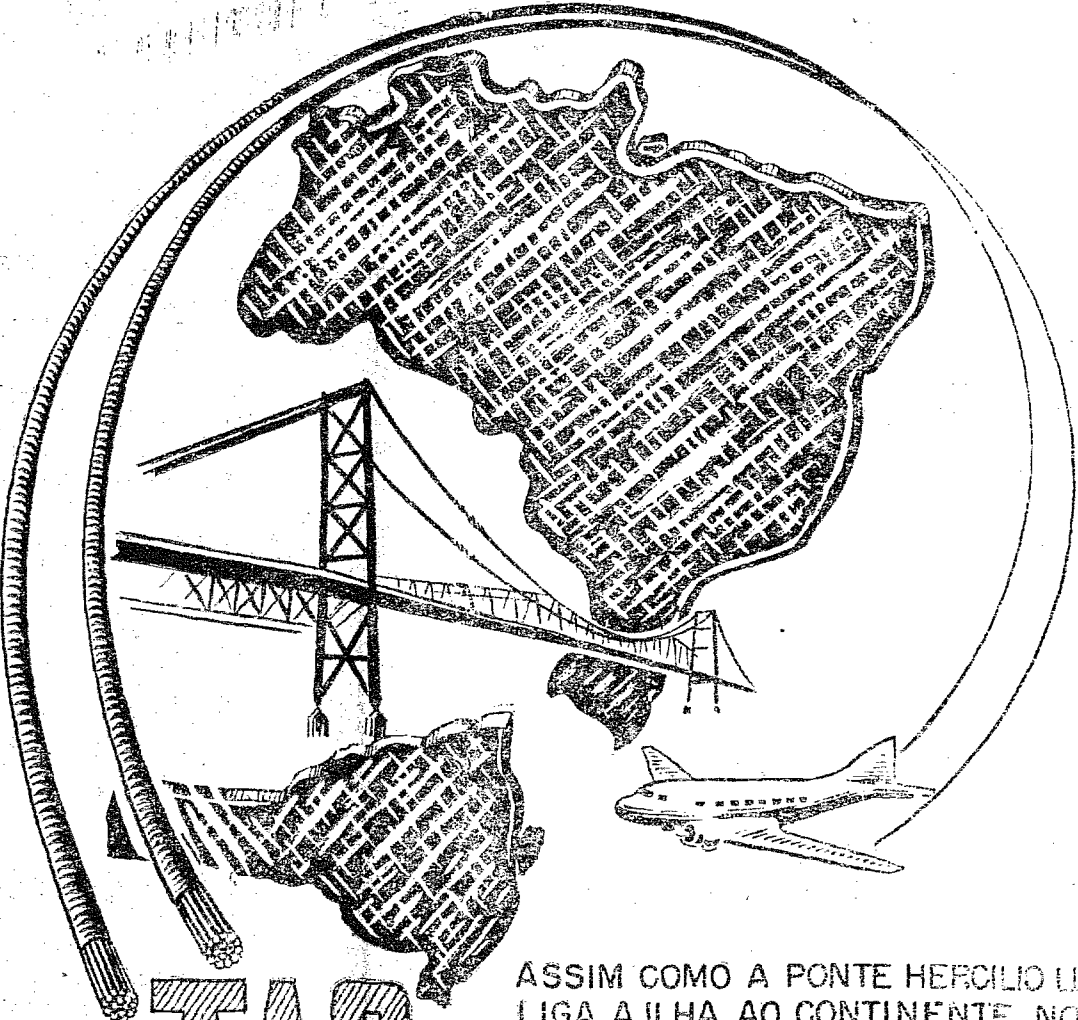

ASSIM COMO A PONTE HERCILIO LUZ, LIGA A ILHA AO CONTINENTE, NÓSSA COMPANHIA, LIGA SANTA CATARINA AO BRASIL

TAC

TRANSPORTES AÉREOS CATARINENSES

Casa Radio Pilot e Móveis

Rua 15 Nov., 1226-Blumenau

Oferece a melhor mercadoria por preços mais baixos

Rádios "Pioner" — Móveis "CIMO" conjuntos estofados
Machinas de Costura — Machinas de Lavar Roupa
Fogões a Gaz e Bicicletas.

Plano Econômico de Vendas a Prestações

Indústria Textil

F. W. ZIMMERMANN

BLUMENAU — SANTA CATARINA

FÁBRICA DE ARTEFATOS TEXTIS E DE TRICOT

Telegrama: "Zimmermann" e "Zitex." — Códigos: All Codes
Useú — Caixa Postal: 228 — Fone 1608

Afamados produtos de tapetes typo

Mexicano - Toalhas e roupões de

felpudo - Malhas para todos fins.

Atividades da Camara Municipal

VEREADORES PRESENTES

Ingo Hering
José Ferreira
Dr. Bernardo Werner
Edgar Mueller
Alfonso de Oliveira
Arno Weege
Júlio Grossebacher
Dr. Martinho C. da Veiga.
Dr. Newton B. dos Reis
Wadislau Constanski

EXPEDIENTE

1) CORRESPONDENCIA RECEBIDA —

Exemplares das Revistas "Touring", e "Serviços Públicos".
Ofício do tenente coronel Alvaro Veiga Lima comunicando posse no Comando do 23 R.I. Ofício da Associação dos Servidores Públicos Municipais de Blumenau, pedindo para usar a sala da Camara no dia 6 de outubro. Ofício n. 1186, do P.M., encaminhando balancetes da receita e despesa orçamentarias de agosto. Ofício n. 1204, do P.M. encaminhando movimento de produtos da Diretoria do Fomento Agro-Pecuário no mês de julho.

Ofício da Associação dos Ferrovíarios do Vale do Itajaí, respondendo ofício 302/56.

2) PARECERES DAS COMISSÕES
Comissão Redação — processo 22. — redação final da lei n. 748, que altera a denominação de uma via pública.

COMISSÃO FINANÇAS — processo 197 — referente pedido de auxilio da Casa "Santa Marta".

Idem — Processo 213 — balancetes da receita e despesa orçamentarias no mês de julho.

3) TRABALHO DOS VEREADORES

Requerimento n. 19-56 — Vereador S. Wadislau Constanski, referente a limpeza publica de mictório em Rio do Têsto.

Requerimento n. 20-56 — Vereador S. Eugenio Brueckheimar, pedindo capitalização de varrego na rua Marechal Deodoro.

Indicação n. 30-56 — Vereador S. Wadislau Constanski, sobre construção do remiterio em Rio do Têsto. —

Indicação 32-56 — Vereador sr. Julio Grossebacher sobre fluoração da agua potável.

4) VEREADORES QUE FIZERAM USO DA PALAVRA

Vereador dr. Bernardo Werner — falou sobre 10. aniversario da Constituição Federal, discutido sobre organização e agenda da mesma. —

ORDEM DO DIA

1) PROCESSOS APROVADOS
N. 213 — balancetes receita e despesa orçamentarias no mes de julho.

N. 228 — Indicação 28-56 do vereador sr. José Ferreira sobre construção de guarda de trânsito na esquina da rua DDR. Amgdeu da Luz com a rua 7 de setembro.

N. 224 — Projeto de lei 32-56 do vereador dr. Newton Borges dos Reis que concede o título de Cidadão, Blumenauense ao General Mario Ribeiro dos Santos.

N. 230 — Indicação 30-56 do vereador sr. Wadislau Constanski sobre construção de um cemitério municipal em Rio do Têsto.

Lei n. 746 — Concede auxilio de Cr\$ 9.600,00 ao sr. Ralf Boettger.
Lei n. 748 — Altera a denominação de uma via pública.

E. Kieckbusch

Rua 15 de Novembro, 351 — Fone, 1083 — Caixa Postal 85

BLUMENAU

SECOS E MOLHADOS

CONSERVAS
CHOCOLATES
VINHOS E CAFÉ PURO
FRIOS

SECÇÃO DE LOUÇA

JOGOS DE JANTAR
PORCELANAS — ESMALTES
BRINQUEDOS
VIDROS

Aumento em Perspectiva no Preço de todos Combustíveis

O óleo empregado nos transportes marítimos, ferroviários e rodoviários terá seu preço duplicado

RIO, 17 (CB) — A transformação do imposto unico sobre combustíveis em "ad-valorem" acarretará sensível aumento no preço dos produtos de petróleo, com reflexos diretos sobre o custo da produção, e dos transportes. O óleo combustível, essencial para as industrias e o óleo diesel, empregado nos transportes marítimos,

ferroviários e rodoviários terão os preços mais que duplicados. Isso foi o que a reportagem averiguou em círculos especializados.

Pelos cálculos feitos por especialistas, o óleo combustível, que custa atualmente 852 cruzeiros a tonelada, passará para 1.820 cruzeiros enquanto que o óleo diesel subirá de 151 para tres cruzeiros e 20.

No tocante à gasolina, a que maior aumento sofrerá é a de aviação, que passará a custar 5 cruzeiros e 50 o litro, quando o seu preço atual é de 3 cruzeiros e 84. A comum, para automoveis,

PEÇAS "FORD" LEGÍTIMAS

CASA DO AMERICANO S.A.
Rua 15 de Novembro, 487

que é vendida no Rio a 4 cruzeiros e 80, será majorada para 5 cruzeiros e 20.

Outro produto cuja elevação

de preço, será acentuada é o que-rozene. Seu preço, para o consumidor, atualmente, é de dois cruzeiros e 98 o litro. Estima-se que

com a transformação do imposto unico em "ad valorem", pretendido pelo governo, o que-rozene terá seu preço elevado para quatro cruzeiros e 54 o litro.

Partido ao meio o navio pela tempestade

HASRAD, 17 (CB) — Chegaram a esta longínqua aldeia de pescadores noruegueses cinco naufragos do cargueiro norte-americano "Pelagia". O navio, quebrou-se ao meio, durante uma tempestade, sábado retrazado, nas aguas do Arctico; e já se perdera qual-que esperança de encontrar mais sobreviventes. E, que, segundo os naufragos, das baleias, foram destruidas no desastre, só restando aquela em que foram encontrados por um avião norte-americano, e recolhidos por um barco de pesca norueguês.

A Venezuela está nadando em dólares

CARACAS, 18 (CB) — Como resultado das novas concessões petrolíferas i Tegdaro já recebeu trezentos e vinte e sete milhões e trezentos e quatorze mil, 945 dólares em direitos. O governo da Venezuela esta no momento gozando de uma das maiores bonanças dos tempos modernos. Em futuro próximo espera-se que se anunciem novas concessões. O presidente Perez Jimenez, re-

ferindo-se ao fato, declarou recentemente que o governo espera receber em direitos um total de trezentos oitenta e oito milhões de dólares por novas concessões. A industria confia em que a exploração de novas concessões determinará uma nova era de aumento da produção petrolífera que chega atualmente a dois milhões e quatrocentos mil barris diários.

Arrecadação do Imposto de Renda

RIO, 17 (CB) — Com a sanção em 4 do corrente, da Lei n. 2.862, as multas de mora do imposto de renda foram agravadas. Os pagamentos fora do prazo estão sujeitos desde o dia 6 deste mes, a multa de 10% no primeiro mes, acrescida da mora de 1% ao

mês, a partir do segundo mes. Tornou-se importante, assim a observancia dos prazos nas notificações de lançamento e nos recolhimentos do imposto na fonte, visto que um simples atraso de 24 horas, acarretará o acrescimo da divida em mais 10%.

A Opera de Pequim supera os recordes de bilheteria no Rio

RIO, (CB) — Extraordinario êxito obteve, a estréia da ópera de Pequim no Teatro Municipal. Ao terminar o espetáculo, foram cumprimentar os diretores e os atores a senhora do Presidente da Republica, o prefeito Negão de Lima e outras altas autoridades federais e municipais, assim como grande numero de pessoas do mundo artistico e jornalístico da capital da Republica. A estréia da ópera de Pequim superou todos êxitos artísticos e de bilheteria já agora registrados no Teatro Municipal.

Bar Avenida

O BAR E RESTAURANTE AVENIDA, APRESENTA TODOS OS DIAS E TODAS AS HORAS, QUALQUER QUALIDADE DE COMIDA — O BAR AVENIDA JÁ SE TORNOU TRADICIONAL EM NOSSA CIDADE, PELA MANEIRA DE SERVIR SEUS FREIGUESES E AINDA DE TER COMO RESPONSÁVEL, O SEU PROPRIETÁRIO, SR. NORBERTO SERPA — PARA BATISADO — CASAMENTO — REUNIÕES SOCIAIS, PROCURE O BAR AVENIDA QUE APRESENTARA O QUE DE MELHOR EXISTE EM MATERIA DE COMESTÍVEIS — CHOPP — BEBIDAS NACIONAIS E ESTRANGEIRAS. B A R A V E N I D A — ESQUINA DA ALAMEDA RIO BRANCO — FONE 1406.

O ANUNCIO É A ALMA DO NEGOCIO



PORCELANAS LOUÇAS ...

agora em condições
hyper - vantajosas

TUDO COM \$ 170,- DE ENTRADA

JOGO DE CHÁ E CAFÉ
42 peças - à vista \$ 2.800,-
\$ 170,- de entrada
ou \$ e o saldo em 12 meses

JOGO DE JANTAR
42 peças - à vista \$ 2.300,-
ou \$ **\$ 170,-** de entrada
e o saldo em 12 meses

OUTRAS OFERTAS

CAFÉ	9 peças	\$ 450,-
CAFÉ	9 "	\$ 790,-
CAFÉ	9 "	\$ 1.100,-
JANTAR	60 "	\$ 4.500,-

**\$ 170,- DE ENTRADA
E SALDO A
LONGO PRAZO**

UM FERVEDOR DE LEITE
2 lts.
(VICTOR 225)
LEITCOG
acompanha cada compra superior a \$ 2.300,-

GRÁTIS!

é uma

GRANDE OPORTUNIDADE

prosdocimo

Blumenau

Rua 15 de Novembro, 900

PROSD. PROPAG. 413

TIPOGRAFIA e LIVRARIA Blumenauense S. A.

BLUMENAU - Rua 15 de Novembro, 819 - Caixa Postal, 31 - S. CATARINA
SEÇÃO LOJA

Grande e variado sortimento de Livros e Revistas em língua nacional e estrangeira.
Artigos escolares e de escritório. Livros comerciais.
MAQUINAS DE ESCREVER: SIEMAG, ZETA, VOSS, OLYMPIA, TORPEDO, R.C. ALLEN e OUTRAS;
MAQUINAS DE CALCULAR, MAQUINAS DE SOMAR, ARQUIVOS DE AÇO PARA PICHARIO, TAPETES DE BORRCHA PARA ESCREVA MINHA ETC.

SEÇÃO TIPOGRAFIA

Dispondo de aparelhamento modernissimo, encarrega-se da confecção de impressos de qualquer espécie, oferecendo um serviço perfeito e de ótima apresentação, executado por técnicos competentes e de longa prática.

A TIPOGRAFIA DO BOM GOSTO

Rodolfo Kander S. A.

Comércio e Indústria

**Cavalheiros, vistam-se com elegância
usando camisas KANDER,
as mais bem feitas**



MARCA DE GARANTIA

Um Factor Cultural em Foco

166 teatros atraem cada dia 100.000 espectadores - Um bilhete de teatro contra 20 bilhetes de cinema

Hamburgo — É impossível traduzir a vida cultural em cifras e estatísticas, apenas de elas transmitem factos elucidativos. O interesse pelos dados estatísticos, talvez até mesmo a âncora dos recordes, é porém, uma das características da nossa época. A tentativa de abranger em cifras não só a cultura material, mas também as actividades culturais exprime simultaneamente uma mudança de atitude do indivíduo e da sociedade perante os fenómenos da cultura.

Tanto para o governo como para o "homem vulgar de Linceu" "Cultura" não significa hoje, em primeiro lugar, uma ideia ou uma concepção da vida aceita e transmitida para a maneira de ser e de viver, mas um meio de forte irradiação difícil de definir mas o conjunto de "instituições culturais" e a sua acção. A sociedade moderna mostra-se cada vez mais inclinada a avaliar a importância dessas instituições culturais pelo efeito reduzi-las a cifras estatísticas. Esta "democratização da vida cultural" tem dois aspectos bem diferentes. Por um lado comete o erro extremamente grave e perigoso de atribuir menor importância aos valores culturais exprimíveis em cifras; por outro lado conduziu a que se pres-

te maior atenção à verdadeira participação de todas as camadas populacionais nas actividades culturais. Sob este aspecto, uma pequena dramaturgia do teatro alemão de actualidades com substancial material estatístico oferece uma visão de conjunto uma síntese da vida teatral no coração da Europa. O autor, Siegfried Melchinger, toma por ponto de partida uma realidade estatística: há na Alemanha Ocidental 166 teatros com um total de 125.000 lugares dos

quais o público ocupa diariamente 100.000. Excluindo do cálculo crianças, doentes, e as pessoas demasiado idosas, teoricamente cada alemão pode ter ido ao teatro uma vez por ano. A realidade afasta-se, porém, deste cálculo, pois predomina claramente o público "fixo", ou sejam os amadores fiéis e os "assinantes". O cálculo teórico, sofre ainda algumas alterações pois no verão os teatros estão fechados durante - mês e além disso, em muitos teatros realizam-se mali-

nas, representações para escolas, etc. Além dos 166 teatros permanentes, existem ainda algumas centenas de teatros de emergência, tais como grupos teatrais que visitam as cidades sem teatro próprio. O número efectivo de espectadores deve situar-se entre um mínimo de 25 milhões e um máximo de 50 milhões: cifra esta que se deve atingir na actual conjuntura do teatro na Alemanha. Melchinger compara esta cifra com os 730 milhões de bilhetes vendidos anualmente pelos cine-

mas alemães. Devia, alias, tomar em linha de conta que uma sessão de teatro é, em regra, mais impressionante e significa uma vivência mais intensa. Ante a cifra contestável de 1825 milhões de pessoas que, segundo se afirma ouvem anualmente peças radiofónicas e certos na rádio, certos críticos integram-se a um pessimismo incompreensível alegando que a rádio, a televisão e o cinema, sem as massas, enquanto o teatro leva uma vida aparte. Estes

críticos mudariam com certeza de opinião se conhecessem a situação do teatro noutros países europeus e ultramarinos. Reconheceriam que a projecção do teatro alemão, pelo menos sob o ponto de vista dos estatísticos não tem par em pais algum do mundo. Deviam ponderar além disso que o teatro nunca conseguiu atingir as "massas". Há ainda a considerar que, de certa maneira a rádio, e a televisão devem ser considerados complementos valiosos do teatro. Quem ouve peças radiofónicas sentir-se-a mais facilmente induzido a procurar o complemento visual na cena, a emoção de uma sessão de teatro. Um filme realmente bom é muitas vezes mais importante para a formação teatral do espectador do que uma peça mediocre ou mal representada. Adversos que insistem na necessidade de se "atingirem as massas", sonham de teatros gigantescos com instalações técnicas capazes de ampliar ou até mesmo de multiplicar a cena. Será melhor que continuem a prevaler os teatros "pequenos", em que o poeta, o realizador e os actores e o público se congregam numa vivência comum emocionalmente.

RENÉ ORTH

Tecelagem "União" S. A.

RUA AMAZONAS GARCIA, 1531 — TELEFONE, 1165 — ENDEÇO TELEGRÁFICO "UNIÃO" — CAIXA POSTAL 164

BLUMENAU — Sta. Catarina

LOJA-MATRIZ: RUA AMAZONAS, 1505

Especialidades em:

LENÇOS TOALHAS DE ROSTO, DE BANHO; PANOS DE COPA; GUARNIÇÕES DE MEAS; TAPETES; COLCHAS; ACOLCHOADOS DE CRIANÇA, SOLTEIRO E CASAL; ACORTINADOS; ATUALHADO EM METRO. NUM GRANDE SORTIMENTO; ALGODÃO CRÚ; ALVEJADO E EM CORES DIVERSAS; FAZENDAS PARA VESTIDOS E CAMISAS, E M INÚMERAS PADRONAGENS; BRIM; INTERTELA; TELHO, ETC.

CONFECCAO PROPRIA ROUPAS FEITAS PARA CRIANÇAS, SENHORAS E CAVALHEIROS.
ARTIGOS SEM GOMA CORES FIRMES TINTURARIA PROPRIA
VENDAS POR ATACADO E A VAREJO



FONE, 1063
RUA 15 DE NOVEMBRO, 1464
BLUMENAU — STA. CATARINA

Conservas e Bebidas Nacionais e Extranjeiras - Chocolates Finos

Biscoitos, Balas, Salgados, Frutas, etc.

Frios em geral - Massas finas

Anexo secção de Secos e Molhados

Casa Riella

Tecidos e Armarinhos

BLUMENAU - Rua 15 de Novembro, 472 - Fone, 1329 - S. CATARINA

NOVIDADES EM:

**Sedas e Artigos finos para
Senhoras e Cavalheiros**

Distribuidora Catarinense de Tecidos S. A.

Rua 15 de Novembro, 25 - Caixa Postal, 157
BLUMENAU - End. Telegr.: «Distribuidora» - STA. CATARINA

Depositária dos produtos das melhores fábricas textis de Santa Catarina

Vendas por Atacado

Expresso Blumenauense Ltda.

MATRIZ: BLUMENAU

RUA 7 DE SETEMBRO, 1566 - FONE, 1620 - (EDIFICIO PROPRIO)

DEPÓSITO:

FLORIANOPOLIS
RUA FRANCISCO TOLENTI
NO, Nº 7 - FONE 3279

DEPÓSITO:

JOINVILLE
RUA 9 DE MARÇO, 562 -
FONE 366

DEPÓSITO:

JOAÇABA
RUA FELIPE SCSCHMIDA,
49 - FONE 38

TRANSPORTE DE CARGAS INTRE BLUMENAU - JOINVILLE - FLORIANOPOLIS - LAGUNA - TUBARÃO - CRISCIUMA - ARARANGUA - TODO SUL DO ESTADO - CURITIBANOS - CAMPOS NOVOS - JOAÇABA - CAÇADOR - VIDEIRA - TANGARÁ - E TODO O ESTE CATARINENSE.

— SERVIMOS BEM PARA SERVIR SEMPRE —

Inventário Florestal da Região da Futura Capital

RIO 21 (C.B.) — Na atual fase dos estudos para construção e mudança da Capital da República desempenha a atuação de órgão pioneiro o Ministério da Agricultura, dele dependendo todas as demais atividades dos outros departamentos governamentais que vêm trabalhando para a concretização do projeto. O problema da classificação dos solos para fins agrícolas e pastoris, para forma-

ção das reservas florestais necessárias a construção civil e para estabelecimento de granjas destinadas ao abastecimento do solo, atuando nesse sentido o Ministério da Agricultura através dos seus setores especializadas.

Sem esta participação inicial não será possível a planificação nacional da cidade vai depender, por diversos motivos, da colaboração do Ministério, que prepor-

cionará melhor conhecimento da intensidade e duração das precipitações pluviométricas e das possibilidades de pesquisa e lavra do solo.

SERVIÇO FLORESTAL

Atendendo a determinação do ministro da Agricultura, o diretor do Serviço Florestal entrou em entendimentos com diversos setores do Ministério para que seja

feita uma planificação geral, cuja execução possa ser iniciada em 1957. A cooperação do Serviço Florestal nos trabalhos para mudança da Capital é muito ampla, já havendo sido adotadas providências para o estabelecimento de vários postos florestais, visando a

formação de bosques, viveiros de arborização, cortinas de vegetação e reservas florestais tendo sido dadas nesse sentido instruções à Sexta Inspeção Regional Florestal.

Está sendo concluído o inventá-

rio florestal da região, da futura Capital, sabendo-se já pelos trabalhos efetuados que o polígono da nova metrópole é de campo serrado existindo, na parte noroeste extensas florestas que, por certo, serão aproveitadas no plano, regional de conjunto.

Transferencia da Capital dentro de cinco anos

RIO (AGENCIA NACIONAL) — O Sr. Ernesto Silva, presidente da Comissão de Planejamento de Construção e Mudança de Capital, em declarações a imprensa disse acreditar que se os trabalhos prosseguirem em ritmo acelerado será possível dentro de cinco anos a transferência da sede do governo. Informou que estava regressando de sua última viagem ao Planalto Central, acompanhado de técnicos da Comissão e do Ministério, da Agricultura, que ali foram recolher dados necessários ao plano rural do futuro Distrito Federal. Acrescentou que a equipe do Ministério da Agricultura completarão os estudos definitivos estabelecendo a localização das zonas agrícolas e pastoris, a prospecção das águas e os esque-

mas de florestamento, e de instalação de postos experimentais e florestais. Brevemente seguirão para aquela região técnicos do Ministério da Aeronáutica para estudar a localização de aeroportos e tudo o mais que se relacione com o transporte aéreo na futura Capital.

BEM IMPRESSIONADOS OS TÉCNICOS

Além do sr. Ernesto Silva, manifestaram-se os diversos técnicos que o acompanharam a região de futura capital, todos eles revelando grande entusiasmo pelas possibilidades das terras e dos recursos naturais. O agrônomo Adelino Inácio, de Oliveira, por exemplo, disse que pelos seus cálculos, o futuro Distrito Federal

não terá problema de abastecimento de água pois a região conta com enormes mananciais.

Quando ao sr. Andrade Ramos, considera assunto de prioridade a avaliação quantitativa de materiais de construção como pedra, argila e calcário, estando nesse sentido um engenheiro especializado cuidando da carta geológica do terreno. Com relação aos recursos hidro-elétricos, o sr. Waldemar de Carvalho considerou-os como verdadeiro presente de Deus à zona escolhida para futura sede do governo, revelando que o potencial da bacia do rio Paranaíba é superior a 100 mil KW acrescentando que será necessária a instalação de postos hidrométricos e pluviométricos na região.

Nova Política Florestal

Favorável a Exportação e ao Melhor Aproveitamento da Madeira - Estudo Encaminhado a Camara dos Deputados

RIO 21 (C.B.) — O Conselho Nacional de Economia acaba de encaminhar ao Congresso um estudo sobre o problema da exploração do pinho e conservação das florestas brasileiras, tendo em relevo os principais aspectos dos assuntos florestais, detendo-se nas reservas dos Estados do Paraná, Santa Catarina e Rio Grande do Sul, estimadas em 200 mil quilômetros quadrados. Das matas primitivas já foram destruídas cerca de 90 mil quilômetros quadrados, ou seja duas vezes a superfície do Estado do Rio, sendo que no período de 1930 a 1950 foram devastados quase 50 mil quilômetros quadrados.

O estudo do Conselho Nacional de Economia ressalta o fato de não haver opiniões discordantes sobre a gravidade da situação da

araucária, não só no Paraná, como em todo o Brasil, assinalando que ainda existem 104.670 pinheiros adultos, grande número, deles, são destruídos indiscriminadamente nas fábricas e serrarias (cerca de 8 mil clandestinas), e em consequência da colonização, ou das queimadas, sendo de prever-se para pouco mais de vinte anos o prazo de completo esgotamento de nossas reservas.

DESPERDÍCIO DO PINHO

Aludina oao desperdício e a baixa produtividade da araucária

PEÇAS "FORD" LEGÍTIMAS

CASA DO AMERICANO S.A.
Rua 15 de Novembro, 487

afirmam os técnicos que, pelos processos ora em uso, não são aproveitados galhos, copas, aparas, serragem de copas e outros resíduos, chegando-se a conclusão de que o desperdício varia de 65 a 75 por cento de cada árvore abatida. Estima-se que os resíduos abandonados perfazer, anualmente, o volume de 12 a 14 milhões de metros cúbicos, equivalendo isso ao aproveitamento de apenas um pinheiro em cada cinco derrubados.

Finaliza o parecer do Conselho Nacional de Economia opondo-se à proibição da exportação da madeira por estar convencido de que tal medida não daria a crise em perspectiva. Apresenta, então, uma série de recomendações para uma política florestal de melhor aproveitamento de madeira.

FABRICA DE GAITAS

“ALFREDO HERING” S. A. Comércio e Indústria

Gaitas de Boca - Acordeões

Rua São Paulo, 3469 - Caixa Postal, 115

BLUMENAU

SANTA CATARINA — BRASIL

Café Blumenau

Um diz para o outro, que este é um Café bom.

A prova melhor é o constante aumento da Produção.

Rua São Paulo, 2478 - Telefone: 1438

Companhia Comercial Schrader

BLUMENAU - Rua 15 de Novembro, 117 - STA. CATARINA

Caixa Postal, 4 - Telefones 1173 e 1612 - End. Tel. «IMPEX»

CASA FUNDADA EM 1859

Depósito e Oficina Mecânica especializada «WHITE» - Rua Itajaí, 260 - Telefone 1043

CONCESSIONÁRIOS EXCLUSIVOS PARA O ESTADO DE SANTA CATARINA DA:

Socony Mobil Oil Company, Inc. - NEW YORK - U.S.A.

OLEOS LUBRIFICANTES DA MAIS ALTA QUALIDADE MARCA MOBIL OIL PARA VEÍCULOS AUTOMOTRIZES E PARA INDÚSTRIA

THE WHITE MOTOR COMPANY - CLEVELAND, OHIO U.S.A.

CHASSIS PARA CAMINHÕES E ÔNIBUS, COM MOTORES A GASOLINA E ÓLEO CRU

REVENDEDORES EM GRANDE ESCALA DA:

Cia. Brasileira de Artefactos de Borracha RIO DE JANEIRO

FABRICANTES DOS AFAMADOS PNEUS E CÂMARAS DE AR MARCA "BRASIL", PARA CAMINHÕES E AUTOMÓVEIS

MERCEDEZ-BENZ DO BRASIL S. A. SÃO PAULO

CHASSIS PARA CAMINHÕES E ÔNIBUS COM MOTORES A ÓLEOS DIESEL, E MOTORES AVULSOS A ÓLEOS DIESEL

REPRESENTANTES PARA O ESTADO DE SANTA CATARINA DA:

S. A. Fábricas «ORION» SÃO PAULO

A MAIOR ORGANIZAÇÃO BRASILEIRA NA INDÚSTRIA DE BORRACHA E ARTEFACTOS DE BORRACHA

METALURGICA «SIRIUS» SÃO PAULO

FABRICA DE LUSTRES DE TODOS OS TIPOS, DO ESTILO MODERNO (FUNCIONAL), DE CRISTAL (BOHEMIA) E DE ALABASTRO

INDÚSTRIA TEXTIL

Companhia Hering S. A.

Blumenau - Santa Catarina - Brasil

Fabricantes dos Afamados Artigos «HERING»

ou sejam, Camisas de esportes e para serviços, Cuecas, Ceroulas, Camisetas para senhoras e homens, Calças para senhoras, Meias para homens e crianças

Filial em São Paulo à Rua Cavoca, 402

Secção de Varejo em Blumenau à Rua 15 de Novembro

Para Senhoras

MEIAS EM VARIÉDADES, ROUPÕES DE BANHO, CAMISETAS, CALÇAS, ETC. BLUSAS DE LÃ E ALGODÃO, CINTAS, ETC. TOALHAS PARA ROSIO, MESA E BANHO ARTIGOS DE JERSEY "M A F I S A"

Para Homens

SEMPRE NOVIDADES EM GRAVATAS, CAMISAS ESPORTES EM GRANDE SORTIMENTO CAMISAS DAS MAIS LUXUOSAS, CULÇAS, CEROLAS, MEIAS, CAMISETAS, ARTIGOS DE LÃ E ALGODÃO PARA INVERNO, CALÇÕES DE BANHOS, E T C.

Para Crianças

CAMISETAS, CALÇAS, BLUSAS DE LÃ E ALGODÃO, MACACÕES PIJAMAS, CALÇÕES DE BANHOS, MEIAS E E T C.

**GLOBOS - LUSTRES - PLAFONIERS
TULIPAS DE VIDROS**

e outros materiais para iluminação em geral

Antes de adquirilos, certifique-se dos preços

visitando sem compromisso, a exposição da

**Empresa Força e Luz
Santa Catarina S. A.**

Mantem nesta Cidade, à

Alameda Duque de Caxias, 63 em Blumenau

Cia. Textil Karsten

BLUMENAU - Caixa Postal, 9 - STA. CATARINA

Fábrica de Tecidos, Estamparia e Tinturaria - Côres Absolutamente Firmes

Especialidade de Fabricação:

Guarnições - Listadas, Estampadas e Adamascadas

Cortinados - Estampados, Xadrezes e Brins

Representantes em todas as

Principais Praças do País

As Estatísticas não abrangem todos os crimes

A criminalidade aumentou em relação à melhora das condições de vida - Poucos lesados recorrem a polícia

Hamburgo — últimos meses registrou-se um elevado número de crimes cometidos em vários estados da Alemanha Ocidental por soldados americanos e franceses. Estes incidentes lamentáveis e, em parte, de consequências extremamente graves, tiveram forte eco na imprensa e na opinião pública alemã. A reação foi tal que se chegou a exigir a intervenção do governo federal.

Analisando a situação objectivamente, verifica-se que no 11º ano da presença de soldados aliados em território alemão o número de crimes não foi decisivamente maior do que nos anos anteriores. A diferença está na recepção da opinião pública. A divergência entre a evolução efectiva da criminalidade e a atitude da população lembra a extraordinária diferença entre os crimes de que se chega a ter conhecimento e a cifra dos "crimes obscuros" cometidos efectivamente mas desconhecidos à polícia.

Em vários países ocidentais a polícia, cada vez mais vigilante e sem dúvida com melhor formação estatística, regista um número crescente de crimes. Na Alemanha Ocidental contaram-se no ano de 1955, números redondos, 1,6 milhões de crimes e delitos. Não é segredo que o número efectivo dos crimes e delitos deve ser 5 a 50 vezes maior. Até mesmo os peritos vêm-se ante a impossibilidade de transmitir uma visão perfeita da criminalidade efectiva.

A percentagem dos crimes "obscuros", não deve ser confundida com os crimes de que a polícia teve conhecimento sem conseguir descobrir os autores. Em 1955 a percentagem desta última categoria de crimes foi de 27,4%. A impossibilidade de calcular o número efectivo de crimes é evidente. Basta interrogar-se a si próprio para chegar à conclusão que se pertence ao número dos delinquentes ou até mesmo dos criminosos. As infracções à lei são frequentes, havendo muitas que, por cos-

tume, nem sequer são consideradas delitos, pela opinião pública. Quantas vezes se ofendem os próximos? Quantas vezes se infringem as leis por mero espírito de aventura. Seria interessante saber quantas pessoas consideradas honestas figurariam no rol daqueles que cometeram crimes contra os bons costumes sem terem sempre plena consciência disso. É provável que a quota dos "crimes obscuros", ascenda a 98%. cumpre realçar que dos 1,6 milhões de delinquentes e contraven-tores registrados em 1955, apenas cerca de 3 % eram criminosos no

sentido corrente da palavra. ção de trigo ou da criação de gado: hoje há estatísticas para tudo, sendo algumas delas assustadoras. Que se trate de nascimentos ou de óbitos, de doenças, da produtividade exactas. A criminalidade constitui, sob este aspecto, excepção, o que é humanamente compreensível. O aumento efectivo e suposto dos crimes e delitos corresponde, aliás, ao aumento considerável das proibições. Verifica-se também uma diminuição acentuada do respeito pelo Estado, pelos bens comuns que não pertencem a ninguém, pelo

menos aparentemente, assim como uma decadência da moral pública. São cada vez mais raros aqueles que reconhecem os deveres para com a sociedade e os próximos.

O número de crimes e delitos obscuros aumentou também em consequência de 2 fenómenos característicos da nossa época: a defesa própria sem intervenção das autoridades e a resignação passiva. Hoje em dia cometem-se inúmeros furtos e roubos que nunca passam as folhas da estatística. Um dos motivos mais frequentes da queixa apresentada a po-

licia era antigamente a condenação social do réu. A importância que hoje se atribui a essa pena é bem reduzida. Os lesados só dão parte a polícia dos crimes ou delitos importantes na sua opinião. Prevaleçam frequentemente considerações práticas: valerá a pena ir à esquadra e preencher um formulário para reaver um relógio roubado em lugar incerto?

O "pequeno resto" dos crimes e delitos abrangidos pela estatística é deveras interessante. Deduz-se a regra: quanto menor a miséria, tanto maior o número de crimes. Na Alemanha Ocidental

os crimes de propriedade cometidos por necessidade são hoje raríssimos. Não obstante, os delitos de propriedade perfazem 55% de todos os crimes, apesar de o nível de vida ter subido notavelmente. Estas conclusões ensinam que a criminalidade não é forçosamente uma consequência da miséria social.

Nas épocas de bem-estar avolumam-se os casos de furtos, de golpes e de abusos de confiança. Os motivos são, às vezes, incompreensíveis: o desejo de comprar um aparelho de televisão ou um automóvel. Por volta de 1880, o número de furtos e roubos era relativamente menor e as penas muito mais rigorosas. Hoje, sob o signo da expansão económica, rouba-se mais e as penas são menos severas. Nos anos economicamente mais favoráveis os crimes de violência, os homicídios são mais frequentes do que anteriormente. Aboliu-se a pena de morte e introduziu-se a psicologia nos tribunais.

Acresce ainda que em vários países da Europa Ocidental e nos Estados Unidos a psicologia degradada a ciência popular, o "existencialismo", e outros surtos de ideologias afecta negativamente o respeito pelas normas jurídicas e sociais. Nas grandes cidades o indivíduo sente-se cada vez mais isolado e exposto a fenómenos psico-patológicos. A criminalidade obteve de certa maneira acesso à sociedade, sendo isémeras as desculpas e alegações.

Na Alemanha Ocidental é cada vez maior o coro das vozes que, em face desta situação, advertem do perigo crescente. Essa reacção contra tendências pretensamente modernas não tem carácter reaccionário nem reaccionário. Se bem que a Alemanha Ocidental não seja detentora do recorde da criminalidade, há hoje muitos adidos de uma vida em moldes mais conservadores, mas ao abrigo da psicose de insegurança.

ARTHUR FAHRENKRUG

VEJA COMO CABEM COISAS

NUM REFRIGERADOR

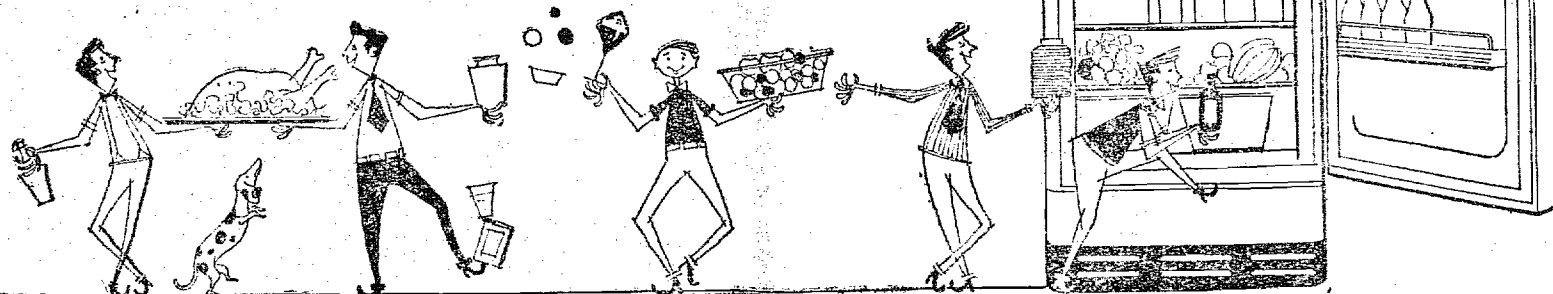

Eis aqui a prova! Tudo o que precisa ser conservado em seu lar pode ser bem acomodado no novo refrigerador G-E com 10,3 pés cúbicos! Não perca tempo! Venha sem demora ver o seu Refrigerador G-E

PRODOCIMO S. A.

Importação e Comércio

Rua 15 de Novembro, 900 - Caixa Postal, 73
BLUMENAU - Santa Catarina

Electro Aço

Altona S. A.

BLUMENAU - Caixa Postal, 30 - STA. CATARINA

Peças de Aço em qualquer liga, até um peso máximo de 4.000 ks.

Tesouras para Cortar Barras de Ferro

Serras para Metal

Bigornas e Safras

Tornos para Ferreiro

Tornos Paralelos, Fixos e Giratórios

Tornos para Canos

Chaves para Canos

Sinos de Aço Fundido

Rodeiros para Carros de Minas

Saca Pregos -- Arados

Britadores de Pedra e seus Pertences

Ferro Laminado em Barras

Aço Laminado em Barras para Molas

Aço Laminado em Barras para Ferramentas de Corte

Peças para Caminhões e Tratores

COMPANHIA JENSEN

AGRICULTURA, INDUSTRIA E COMERCIO
 CAIXA POSTAL, 53
 BLUMENAU — SANTA CATARINA
 END. TELEGR. "JENSEN" — ITROUPAVA-SECA
 CÓDIGO: RIBEIRO MASCO TTE 1ª E 2ª END. E MOSSE

LATICINIOS, BANHA, CARNES, CONSERVAS — FRIGORIFICOS — BENEFICIAMENTO DE ARROZ

IMPORTAÇÃO — EXPORTAÇÃO

CONSUMIDOR, Prefira Leite "Frigor"

CASA HUSADEL S.A.

COMERCIAL

FUNDADA EM 1897

JOIAS - RELOGIOS - BIJOUTERIAS - PORCELANAS - CRISTAIS
 Oficina Própria de Ourives e Ótica Especializada

Artigos para Presentes

Rua 15 de Novembro, 801 — Caixa Postal, 44
 Telefone, 1057 — Telegramas «Husadel»
 BLUMENAU — STA. CATARINA — BRASIL

Prefeitura Municipal de Blumenau

PORTARIA DO DIA 24 DE AGOSTO DE 1956.

FREDERICO G. BUSCH JNR., Prefeito Municipal de Blumenau, no uso de suas atribuições e de acordo com os termos do contrato assinado com a Empresa de Topografia Urbanism e Construções Ltda. em data de 19 de junho do corrente ano, para a execução dos serviços topográficos e urbanísticos na cidade de Blumenau, resolve:

DESIGNAR

Os engenheiros João Caropreso Newton Borges dos Reis e Gerd Gustav Leyen para constituírem a Comissão de Fiscalização da Prefeitura Municipal de que trata o referido contrato em sua cláusula 10ª.

FREDERICO G. BUSCH JNR., Prefeito Municipal.

PORTARIAS DO DIA 27 DE AGOSTO DE 1956.

FREDERICO G. BUSCH JNR., Prefeito Municipal de Blumenau, resolve:

CONCEDER LICENÇA

De acordo com o artº 161, letra a, combinado com o artº 163, da Lei nº 200, de 13 de janeiro de 1951.

A Lauri Maria Schramm Bento, ocupante do cargo da classe "J", da carreira de Professor Complementarista, do Quadro Unico do Município, com exercício na Escola mista "Profra. Alice Thiele" da Rua Araranguá, nesta cidade, de trinta (30) dias, com vencimento integral e a contar de 1º do corrente mês.

DESIGNAR

A professora auxiliar, ref. VII Ondina Maria Rosa, para substituir em dois turnos, da Escola mista "Profra. Alice Thiele" da Rua Araranguá, nesta cidade, a partir de 1º do corrente mês, a profra. Lauri Maria Schramm Bento, enquanto durar a licença concedida à mesma, percebendo a gratificação mensal de Cr\$ 1.500,00, que correrá por conta da dotação 3.30.4 do orçamento vigente.

FREDERICO G. BUSCH JNR., Prefeito Municipal.

PORTARIAS DO DIA 1º DE SETEMBRO DE 1956.

FREDERICO G. BUSCH JNR., Prefeito Municipal de Blumenau, resolve:

CONCEDER DISPENSA

De acordo com o artº 7º do Decreto-lei nº 21, de 22 de outubro de 1945.

A Francisco Hostins da função de Guarda de Trânsito, criada pela Lei nº 729, de 23 de junho do corrente ano, ref. XII da Tabela

Numerica de Extranumerário-mensalista.

ADMITIR

De acordo com o artº 7º do Decreto-lei nº 21, de 22 de outubro de 1945.

José dos Santos, na função de Guarda de Trânsito, ref. XII da Tabela Numerica de Extranumerário-mensalista, criada pela Lei nº 729, de 23 de junho de 1956, vaga com a dispensa de Francisco Hostins, correção a despesa por conta da dotação 2.41.2 do orçamento vigente.

FREDERICO G. BUSCH JNR., Prefeito Municipal.

PORTARIA DO DIA 5 DE SETEMBRO DE 1956.

FREDERICO G. BUSCH JNR., Prefeito Municipal de Blumenau, resolve:

CONCEDER LICENÇA-PREMIO

De acordo com o artº 177, combinado com o artº 179, da Lei nº

200, de 13 de janeiro de 1951.

A Venina de Castro, ocupante do cargo da classe "L", da carreira de Professor Complementarista do Quadro Unico do Município, com exercício no Grupo Escolar Machado de Assis, de Itoupava de 1951.

Séca, nesta cidade, de seis (6) meses, para ser gozada em períodos parcelados bimestrais, a partir de 6 do corrente mês, referente ao decênio compreendido entre 23 de agosto de 1941 e 23 de agosto de 1951.

FREDERICO G. BUSCH JNR., Prefeito Municipal.

DECRETO DO DIA 6 DE SETEMBRO DE 1956.

FREDERICO G. BUSCH JNR., Prefeito Municipal de Blumenau, resolve:

NOMEAR

De acordo com o artº 15, item V, da Lei nº 200, de 13 de janeiro de 1951.

Rosemarie Mello para exercer, em substituição, a contar desta data e enquanto durar o afastamento da profra. Venina de Castro, que se acha em gozo de licença-prêmio o cargo de Professor Normalista, padrão L, do Quadro Unico do Município (Grupo Escolar Machado de Assis, de Itoupava-Séca, nesta cidade).

FREDERICO G. BUSCH JNR., Prefeito Municipal.

PORTARIAS DO DIA 12 DE

SETEMBRO DE 1956.

FREDERICO G. BUSCH JNR., Prefeito Municipal de Blumenau, resolve:

CONCEDER LICENÇA-PREMIO

De acordo com o artº 177, combinado com o artº 179, da Lei nº 200, de 13 de janeiro de 1956.

A Irmargth Martha Leal, ocupante do cargo de Professor Complementarista-padrão J, do Quadro Unico do Município, com exercício no Grupo Escolar "Machado de Assis", de seis (6) meses, para ser gozada em períodos parcelados trimestrais, a partir de 15 do corrente mês, referente ao decênio compreendido entre 3 de maio de 1946 e 3 de maio de 1956.

DESIGNAR

A gissiana Olga Helena Klein para a contar de 15 do corrente mês, substituir, no Grupo Escolar "Machado de Assis", a profra. Irmargth Martha Leal enquanto durar a licença-prêmio concedida à mesma, percebendo a gratificação mensal de um mil cruzeiros (Cr\$ 1.000,00).

FREDERICO G. BUSCH JNR., Prefeito Municipal.

FREDERICO G. BUSCH JNR., Prefeito Municipal de Blumenau, resolve:

CONCEDER LICENÇA

De acordo com o artº 167 da Lei nº 200, de 13 de janeiro de 1956.

A Gertrudes Soares Burkhardt, ocupante do cargo da classe "L", da carreira de Professor Complementarista, do Quadro Unico do Município, com exercício na Escola mista "Quintino Bocayuva", da Têsto Salto, no distrito da Sede, de noventa (90) dias, com vencimento integral e a contar de 12 do corrente mês.

FREDERICO G. BUSCH JNR., Prefeito Municipal.

DECRETO DO DIA 13 DE SETEMBRO DE 1956.

FREDERICO G. BUSCH JNR., Prefeito Municipal de Blumenau, resolve:

NOMEAR

De acordo com o artº 15, item V, da Lei nº 200, de 13 de janeiro de 1951.

Iseltraut Noering Bublitz para exercer, em substituição, a contar de 12 do corrente mês e enquanto durar o afastamento da profra. Gertrudes Soares Burkhardt, que se acha em gozo de licença, o cargo de Professor Complementarista-padrão J do Quadro Unico do Município (Escola mista "Quintino Bocayuva", de Têsto Salto, no distrito da Sede).

FREDERICO G. BUSCH JNR., Prefeito Municipal.

Bar Avenida

O BAR E RESTAURANTE AVENIDA, APRESENTA TODOS OS DIAS E TODAS AS HORAS, QUALQUER MODALIDADE DE COMIDA — O BAR AVENIDA JA SE TORNOU TRADICIONAL EM NOSSA CIDADE, PELA MANEIRA DE SERVIR SEUS FREGUESES E AINDA DE TER COMO RESPONSÁVEL, O SEU PROPRIETARIO, S.R. NORBERTO SERPA — PARA BATISADO — CASAMENTO — REUNIÕES SOCIAIS. PROCURE O BAR AVENIDA QUE APRESENTARÁ O QUE DE MELHOR EXISTE EM MATERIA DE COMESTIVEIS — CHICPP — BEBIDAS NACIONAIS E ESTRANGEIRAS. BAR AVENIDA — ESQUINA DA ALAMEDA RIO BRANCO — FONE 1406.

O seu serviço será mais preciso com as LIXAS CARBORUNDUM

PORQUE, ENTRE OS DIVERSOS TIPOS DE LIXAS CARBORUNDUM, HÁ UMA FABRICADA ESPECIALMENTE PARA O SEU SERVIÇO.

Porque os novos processos eletro-mecânico e eletrostático usados por CARBORUNDUM* asseguram maior uniformidade na distribuição e durabilidade dos grãos em cada lixa.

PORQUE, ALÉM DOS SEGUINTE TIPOS À SUA ESCOLHA

- EM FÓLHAS: a) d'água (impermeável) b) pano para metais c) papel para marceneiro
- EM CORREIAS: a) papel e pano para madeira b) pano para metais.
- COMBINAÇÃO: de pano e papel para assoalho.
- DISCOS: a) de fibra para desbaste e acabamento b) de papel ou pano em todas as granas e dimensões para máquinas fixas ou portáteis.

EXISTEM LIXAS NO FORMATO E DIMENSÃO DE QUE V. NECESSITA PARA QUE O SEU TRABALHO SEJA EFICIENTE

e Porque CARBORUNDUM* mantém técnicos nas principais cidades do Brasil que estão à sua disposição para recomendar o tipo adequado ao seu serviço.

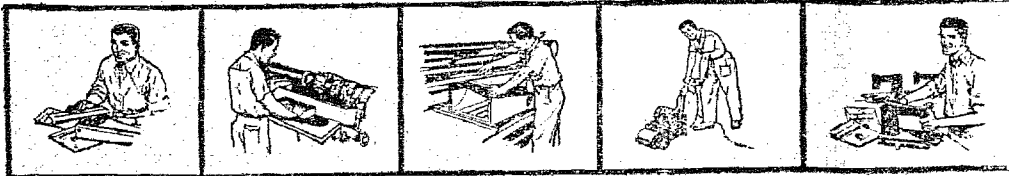

CARBORUNDUM S.A.

INDÚSTRIA BRASILEIRA DE ABRASIVOS
 Av. Anhangabaú, 220-14.º andar - fone: 37-0556 (7 ramais) S. Paulo

* Marca Registrada

DISTRIBUIDOR EM: BLUMENAU - SOCIEDADE TÉCNICA DE MATERIAIS SOTEMA S.A.



Transporte Coletivo Wolfram

Empresa que acompanha o Progresso de Blumenau

O sr. Augusto Schlun, atualmente residindo na Itoupava Seca, no ano de 1927, prevendo o ajustamento da nossa centenária cidade de Blumenau, com um ônibus Ford daquele ano deu início a uma empresa de transporte coletivo entre a zona central da cidade e o bairro da Velha. Doze anos mais tarde, os irmãos Wolfram adquiriram por compra a referida linha, e atendendo dos percalços progressistas da cidade, aparelharam-na à medida do possível e à custa de ingentes esforços outros veículos foram adquiridos. A medida que aquele bairro ia crescendo notava-se a necessidade premente da ampliação da esforçada firma, o que realmente se verificou no ano de 1952, quando sr. Adolfo Wolfram, assumiu sob sua exclusiva responsabilidade o ativo e o passivo da empresa, a qual passou a denominar-se "Transportes Coletivos Wolfram".

Naquela ocasião, o país atravessava como aliás ainda atravessa tremenda crise econômica. Não obstante o elevado custo dos veículos e seus respectivos acessórios, o sr. Adolfo Wolfram, num arrojado empreendimento e digno de todos os encomios, reaparelhou totalmente sua empresa, dotando-a de uma frota de ônibus modernos e confortáveis, estabelecendo um serviço irreprensível de ligação entre a cidade e aquele já populoso bairro. Hoje em dia, os blumenauenses se orgulham e com justificada razão da empresa em pauta, dado ao conforto, presteza e solicitude com que serve aos seus distintos freguezes. Para o forrageiro, é motivo de satisfação viajar em qualquer viatura dessa modelar organização, pois ela atende as mais conezinhas exigências de luxo, conforto e moderníssimo, estando à altura das mais famosas empresas do país.

LINHAS E HORARIOS

O percurso de Blumenau ao bairro da Velha compreende 6 quilômetros e é feito de 30 em 30 minutos nos dias úteis, enquanto aos domingos é de 15 minutos, o mesmo acontecendo nas horas de maior movimento durante a semana. A linha que serve o bairro de Bom Retiro é feita no seguinte horário as 7 e 17 horas.

3 CARROS E OFICINA PROPRIA

Possui a "Transportes Coletivos Wolfram", em atividade nada menos de 3 ônibus, assim distribuídos de acordo com as marcas: 2 Internacional, 2 Ford, 3 Volvo e 1 Margitro. Este último, recém adquirido, tem 33 poltronas moderníssimas e oferece todo conforto.

LINHA CIRCULAR

Melhoramento que veio ao encontro dos anseios de nossa po-

pulação é a linha Circular, esta linha tem o seguinte itinerário, Partida do Cine Busch, seguindo pela rua 15 de Novembro, rua São Paulo, rua Paraíba, rua Sete de Setembro, rua Floriano Peixoto, rua Pastor Stutzer e Alameda Rio Branco até o Cine Busch.

Funciona a partir das sete horas da manhã e prosseguirá de meia em meia hora. Esta linha que tem um moderno ônibus, recém-adquirido, especialmente para atender a população que necessitava de uma linha de ônibus que atendesse aos moradores residentes nessa zona, e que até o momento não dispunha de uma condução digna para sua comodidade.

A passagem custa Cr\$ 2,00 e dessa maneira a Empresa Wolfram estende suas linhas visando o maior conforto dos seus passageiros procurando cada vez mais aprimorar seus serviços afim de

bem atender as milhares de pessoas que se servem de seus veículos.

A Empresa "Transportes Coletivos Wolfram", afim de melhor servir aos seus milhares de freguezes, tem instalada no bairro da Velha, uma completa oficina mecânica, onde seus carros são vistoriados e revisados diariamente por hábeis profissionais. Um corpo de 18 dedicados e esforçados empregados colaboram com rara eficácia e abnegação, no sentido de prestigiar na medida do possível, o índice progressista de nossa laboriosa comuna. E assim acompanhado passo a passo o ritmo ascensionai do desenvolvimento desta prospera cidade, a "Transportes Coletivos Wolfram", é por via da admittição geral de todos os blumenauenses pelos seus inestimáveis serviços que vem prestando em benefício de todos os que se abrigaram sob o teto desta centenária cidade.

pianos *Schanley*

Uma voz inesquecível...



Pergunte, a quem possui um Schanley, se o admirável sonoridade desse maravilhoso piano não lhe dá uma absoluta satisfação e a todos que o ouvem...

Possui 88 notas, 3 pedais, cordas cruzadas e chapa de metal. Diversos modelos a vários preços.

REVENDEDOR AUTORIZADO:

CASA FLESCH

Rua 15 de Novembro, 1080
Caixa Postal, 127
BLUMENAU

Casa Lohner

S.A. MEDICO-TECNICA
SIEMENS

Põe à disposição de sua distinta clientela os afamados produtos de sua distribuição exclusiva.

DA
Siemens - Reiniger Werke Aktien Gesellschaft Erlangen

Raios X
Ultra-Violeta
Infra-Vermelho
Ondas Curtas
Ultra Som

Móveis Cirurgicos
Aparelhagem para Esterilização
Laboratório
Instrumental Cirurgico

Agentes em Santa Catarina

COMERCIAL ELETRO-MEDICA LTDA.

Rua 15 de Novembro, 1035 End. Tel "ZADROZNY",
BLUMENAU — SANTA CATARINA
Telefone 1665

Na sessão de sábado último da Câmara Federal, o Depp. Konder Reis, da bancada catarinense, prestou informações sobre as ocorrências de Herval do Oeste, — proferindo o seguinte discurso: "Senhor Presidente, Senhores Deputados. Nasessão de ontem o nobre deputado Elias Adjame denunciou violências que teriam ocorrido na cidade de Joaçaba, em meu Estado. Segundo as notícias recebidas por sua Excelência, teriam praticado tais atos de excesso as autoridades policiais no município, a frente do Delegado Regional Caetano da Política Militar do Estado, Nerocy Nunes Neves. O representante trabalhista teve a nobreza de ressaltar a posição do atual chefe do Executivo catarinense externando a certeza de que Sua Excelência tomaria as providências necessárias para a purgação das responsabilidades. Por outro lado, quase todos os deputados que o aparelharam representantes dos mais diversos partidos nesta Casa, salientaram a mesma convicção. Realmente, outra não poderia ser a reação da representação nacional que conhece os sentimentos democráticos e a nobreza de caráter do Governador Jorge Lacerda.

NA CAMARA FEDERAL

Konder Reis presta informações sobre as ocorrências de Herval do Oeste

Quero, Senhor Presidente, informar à Casa, já que não me foi possível fazelo ontem, em aparte, ao deputado Elias Adjame, que a bancada que apoia o Governo de Santa Catarina, não logo tomou conhecimento do fato, pediu esclarecimentos ao Governador e assim que os receba os transmitirá à Nação.

Devo, contudo, esclarecer que o Governador só poderia ser incriminado das violências se não tomar as providências para apuração da culpa ou se houvesse escolhido mal a autoridade que, segundo se propala, teria praticado

esses atos violentos. Quanto a apuração das responsabilidades, conforme já ficou claro, acima, os próprios deputados denunciadores, na sua esmagadora maioria, fizeram sentir a sua confiança em que o Senhor Governador cumprirá o seu dever apurando os fatos e punindo os responsáveis.

No que concerne à escolha da autoridade, deve declarar a Casa, em homenagem à verdade, que o Capitão Nerocy Nunes é um homem de bem, militar cumpridor dos seus deveres, tanto assim que

foi Ajuntante da Ordem do Governador Aderbal Ramos da Silva, último Governador possedista em meu Estado, Delegado de Polícia no Município de Mafra e em Joaçaba, sem nunca ter sido apontado como agente da desordem ou da violência. Não, houve portanto, da parte do Senhor Governador qualquer imprudência na escolha daquela autoridade. Se as violências ora denunciadas, foram de fato praticadas, ao Governador só poderá, ser feitas críticas se as responsabilidades não merecerem a mais completa apuração e punição. Que ainda, Senhor Presidente, fazer uma ressalva aos aparter do Senhor Deputado, Joaquim Ramos, irmão do Senhor Ministro da Justiça: já que Sua Excelência não externou a certeza de que o Governador Lacerda nenhuma responsabilidade direta, teria nos fatos apontados e aqui denunciados; antes de Sua Excelência adotar esse severo julgamento apriorístico do Governador responsáveis pelos espancamentos dos Deputados Federais e dos Estudantes da sede da União Nacional dos Estudantes e aqueles outros que permite a jogatina mais desenfreada na Capital da República, conforme vem denunciando o vespertino, "O Globo".

Tecelagem Kuehnrich S.A.

Fiação - Tinturaria — Tecelagem - Confecção

Blumenau - Santa Catarina - Brasil

Caixa Postal, 59 - Fone: 1347 - Endereço Telegráfico: «Kuehnrich» - ITOUPAVA SECA

Especializada em: Atoalhados e Guarnições de Mesa, Xadrezadas e Adamascada - Artigos de Felpa e Cortinados

COMPANHIA JENSEN

AGRICULTURA, INDUSTRIA E COMERCIO
CAIXA POSTAL, 53
BLUMENAU — SANTA CATARINA
END. TELEGR. "JENSEN" — ITROUPAVA-SECA
CÓDIGO: RIBEIRO MASCO TTE 1ª E 2ª END. E MOSSE

MATICINIOS, BANHA, CAR-
NES, CONSERVAS. — FRI-
GORIFICOS BENEFICIA-
MENTO DE ARROZ

IMPORTAÇÃO — EXPORTAÇÃO

CONSUMIDOR, Prefira Leite "Frigor"

CASA HUSADEL S.A.

COMERCIAL

FUNDADA EM 1897

JOIAS - RELOGIOS - BIJOUTERIAS - PORCELANAS - CRISTAIS
Oficina Própria de Ourives e Otica Especializada

Artigos para Presentes

Rua 15 de Novembro, 801 — Caixa Postal, 44
Telefone, 1057 — Telegramas «Husadel»

BLUMENAU — STA. CATARINA — BRASIL

Prefeitura Municipal de Blumenau

PORTARIA DO DIA 24 DE AGOSTO DE 1956.

FREDERICO G. BUSCH JNR., Prefeito Municipal de Blumenau, no uso de suas atribuições e de acordo com os termos do contrato assinado com a Empresa de Topografia Urbanisom e Construções Ltda. em data de 19 de junho do corrente ano, para a execução dos serviços topográficos e urbanísticos na cidade de Blumenau, resolve:

DESIGNAR

Os engenheiros João Caropreso Newton Borges dos Reis e Gerd Gustav Leyen para constituírem a Comissão de Fiscalização da Prefeitura Municipal de que trata o referido contrato em sua cláusula 10ª.

FREDERICO G. BUSCH JNR., Prefeito Municipal.

PORTARIAS DO DIA 27 DE AGOSTO DE 1956.

FREDERICO G. BUSCH JNR., Prefeito Municipal de Blumenau, resolve:

CONCEDER LICENÇA

De acordo com o artº 161, letra a, combinado com o artº 163, da Lei nº 200, de 13 de janeiro de 1951.

A Laura Maria Schramm Bento, ocupante do cargo da classe "J", da carreira de Professor Complementarista, do Quadro Unico do Município com exercício na Escola mista "Profa. Alice Thiele", da Rua Araranguá, nesta cidade, de trinta (30) dias, com vencimento integral e a contar de 1º do corrente mês.

DESIGNAR

A professora auxiliar, ref. VII Ondina Maria Rosa, para substituir, em dois turnos, da Escola mista "Profa. Alice Thiele", da Rua Araranguá, nesta cidade, a partir de 1º do corrente mês, a profa. Laura Maria Schramm Bento, enquanto durar a licença concedida à mesma, percebendo a gratificação mensal de Cr\$ 1.500,00, que correrá por conta da dotação 3.30.4 do orçamento vigente.

FREDERICO G. BUSCH JNR., Prefeito Municipal.

PORTARIAS DO DIA 1º DE SETEMBRO DE 1956.

FREDERICO G. BUSCH JNR., Prefeito Municipal de Blumenau, resolve:

CONCEDER DISPENSA

De acordo com o artº 7º do Decreto-lei nº 21, de 22 de outubro de 1945.

A Francisco Hostins da função de Guarda de Trânsito, criada pela Lei nº 729, de 23 de junho do corrente ano, ref. XII da Tabela

Numerica de Extranumerário-mensalista.

ADMITIR

De acordo com o artº 7º do Decreto-lei nº 21, de 22 de outubro de 1945.

José dos Santos, na função de Guarda de Trânsito, ref. XII da Tabela Numerica de Extranumerário-mensalista, criada pela Lei nº 729, de 23 de junho de 1956, vaga com a dispensa de Francisco Hostins, correndo a despesa por conta da dotação 2.41.2 do orçamento vigente.

FREDERICO G. BUSCH JNR., Prefeito Municipal.

PORTARIA DO DIA 5 DE SETEMBRO DE 1956.

FREDERICO G. BUSCH JNR., Prefeito Municipal de Blumenau, resolve:

CONCEDER LICENÇA-PREMIO

De acordo com o artº 177, combinado com o artº 179, da Lei nº

299, de 13 de janeiro de 1951.

A Venina de Castro, ocupante do cargo da classe "L", da carreira de Professor Complementarista do Quadro Unico do Município, com exercício no Grupo Escolar "Machado de Assis", de Itoupava

Séca, nesta cidade, de seis (6) meses, para ser gozada em períodos parcelados bimestrais, a partir de 6 do corrente mês, referente ao decênio compreendido entre 23 de agosto de 1941 e 23 de agosto de 1951.

FREDERICO G. BUSCH JNR., Prefeito Municipal.

DECRETO DO DIA 6 DE SETEMBRO DE 1956.

FREDERICO G. BUSCH JNR., Prefeito Municipal de Blumenau, resolve:

NOMEAR

De acordo com o artº 15, item V, da Lei nº 200, de 13 de janeiro de 1951.

Rosemarie Mello para exercer, em substituição, a contar desta data e enquanto durar o afastamento da profa. Venina de Castro, que se acha em gozo de licença-prêmio, o cargo de Professor Normalista, padrão L, do Quadro Unico do Município (Grupo Escolar "Machado de Assis", de Itoupava-Séca, nesta cidade).

FREDERICO G. BUSCH JNR., Prefeito Municipal.

PORTARIAS DO DIA 12 DE

SETEMBRO DE 1956.

FREDERICO G. BUSCH JNR., Prefeito Municipal de Blumenau, resolve:

CONCEDER LICENÇA-PREMIO

De acordo com o artº 177, combinado com o artº 179, da Lei nº 200, de 13 de janeiro de 1956.

A Irmgarth Martha Leal, ocupante do cargo de Professor Complementarista, padrão J, do Quadro Unico do Município, com exercício no Grupo Escolar "Machado de Assis", de seis (6) meses, para ser gozada em períodos parcelados trimestrais, a partir de 15 do corrente mês, referente ao decênio compreendido entre 3 de maio de 1946 e 3 de maio de 1956.

DESIGNAR

A gressiana Olga Helena Klein para a contar de 15 do corrente mês, substituir, no Grupo Escolar "Machado de Assis", a profa. Irmgarth Martha Leal enquanto durar a licença-prêmio concedida à mesma, percebendo a gratificação mensal de um mil cruzeiros (Cr\$ 1.000,00).

FREDERICO G. BUSCH JNR., Prefeito Municipal.

FREDERICO G. BUSCH JNR., Prefeito Municipal de Blumenau, resolve:

CONCEDER LICENÇA

De acordo com o artº 167 da Lei nº 200, de 13 de janeiro de 1956.

A Gertrudes Soares Burkhart, ocupante do cargo da classe "L", da carreira de Professor Complementarista, do Quadro Unico do Município com exercício na Escola mista "Quintino Bocayuva", de Teste Salto, no distrito da Sede de noventa (90) dias, com vencimento integral e a contar de 12 do corrente mês.

FREDERICO G. BUSCH JNR., Prefeito Municipal.

DECRETO DO DIA 13 DE SETEMBRO DE 1956.

FREDERICO G. BUSCH JNR., Prefeito Municipal de Blumenau, resolve:

NOMEAR

De acordo com o artº 15, item V, da Lei nº 200, de 13 de janeiro de 1951.

Iseltrant Noering Bublitz para exercer, em substituição, a contar de 12 do corrente mês e enquanto durar o afastamento da profa. Gertrudes Soares Burkhart, que se acha em gozo de licença, o cargo de Professor Complementarista, padrão J, do Quadro Unico do Município (Escola mista "Quintino Bocayuva", de Teste Salto, no distrito da Sede).

FREDERICO G. BUSCH JNR., Prefeito Municipal.

Bar Avenida

O BAR E RESTAURANTE AVENIDA, APRESENTA TODOS OS DIAS E TODAS AS HORAS, QUALQUER MODALIDADE DE COMIDA — O BAR AVENIDA JÁ SE TORNOU TRADICIONAL EM NOSSA CIDADE, PELA MANEIRA DE SERVIR SEUS FREGUESES E AINDA DE TER COMO RESPONSÁVEL, O SEU PROPRIETÁRIO, S.R. NORBERTO SERPA — PARA BATISADO — CASAMENTO — REUNIÕES SOCIAIS, PROCURE O BAR AVENIDA QUE APRESENTARÁ O QUE DE MELHOR EXISTE EM MATERIA DE COMESTÍVEIS — CHOPP — BEBIDAS NACIONAIS E ESTRANGEIRAS. BAR AVENIDA — ESQUENA DA ALAMEDA RIO BRANCO — FONE 1406.

O seu serviço será mais preciso com as LIXAS CARBORUNDUM

PORQUE, ENTRE OS DIVERSOS TIPOS DE LIXAS CARBORUNDUM, HÁ UMA FABRICADA ESPECIALMENTE PARA O SEU SERVIÇO.

Porque os novos processos eletro-mecânico e eletrostático usados por CARBORUNDUM asseguram maior uniformidade na distribuição e durabilidade dos grãos em cada lixa.

PORQUE, ALÉM DOS SEGUINTE TIPOS À SUA ESCOLHA

- EM FÓLHAS: a) d'água (impermeável) b) pano para metais c) papel para marceneiro

- EM CORRÍAS: a) papel e pano para madeira b) pano para metais.

COMBINAÇÃO: de pano e papel para assoalho.

- DISCOS: a) de fibra para desbaste e acabamento b) de papel ou pano em tôdas as granos e dimensões para máquinas fixas ou portáteis.

EXISTEM LIXAS NO FORMATO E DIMENSÃO DE QUE V. NECESSITA PARA QUE O SEU TRABALHO SEJA EFICIENTE

e Porque CARBORUNDUM mantém técnicos nas principais cidades do Brasil que estão à sua disposição para recomendar o tipo adequado ao seu serviço.



CARBORUNDUM S.A.
INDÚSTRIA BRASILEIRA DE ABRASIVOS

Av. Anhangabaú, 220-14.º andar - Fone: 37-0558 (7 ramais) S. Paulo

* Marca Registrada

DISTRIBUIDOR EM: BLUMENAU - SOCIEDADE TÉCNICA DE MATERIAIS SOTEMA S.A.



Transporte Coletivo Wolfram

Empresa que acompanha o Progresso de Blumenau

O sr. Augusto Schluhn, atualmente residindo na Itoupava Seca no ano de 1927, prevendo o afastamento da nossa centenária cidade de Blumenau, com um ônibus Ford daquele ano deu início a uma empresa de transporte coletivo entre a zona central da cidade e o bairro da Velha. Doze anos mais tarde, os irmãos Wolfram adquiriram por compra a referida linha, e, atendendo dos percalços progressistas da cidade, aparelharam-na à medida do possível e à custa de ingêntes esforços outros veículos foram adquiridos. A medida que aquele bairro ia crescendo notava-se a necessidade premente da ampliação da esforçada firma, o que realmente se verificou no ano de 1952, quando sr. Adolfo Wolfram, assumiu sob sua exclusiva responsabilidade o ativo e o passivo da empresa, a qual passou a denominar-se "Transportes Coletivos Wolfram".

Naquela ocasião, o país atravessava como aliás ainda atravessa tremenda crise econômica. Não olhando o elevado custo dos veículos e seus respectivos acessórios o sr. Adolfo Wolfram, num arrojado empreendimento e digno de todos os encomios, reaparelhou totalmente sua empresa, dotando-a de uma frota de ônibus modernos e confortáveis, estabelecendo um serviço irrepresensível de ligação, entre a cidade e aquele já populoso bairro. Hoje em dia, os blumenauenses se orgulham e com justificada razão da empresa em pauta dada ao conforto, prestação e solicitude com que serve aos seus distintos freguezes. Para o forasteiro, é motivo de satisfação viajar em qualquer viajante dessa modelar organização, pois ela atende as mais comzezinhas exigências de luxo, conforto e moderníssimo, estando à altura das mais famosas empresas do país.

LINHAS E HORARIOS

O percurso de Blumenau ao bairro da Velha compreende 6 quilômetros e é feito de 30 em 30 minutos nos dias úteis, enquanto aos domingos é de 15 minutos, o mesmo acontecendo nas horas de maior movimento durante a semana. A linha que serve o bairro de Bom Retiro é feita no seguinte horário as 7 e 17 horas.

8 CARROS E OFICINA PROPRIA

Possui a "Transportes Coletivos Wolfram," em atividade nada menos de 8 ônibus, assim distribuídos de acordo com as marcas: 2 Internacional, 2 Ford, 3 Volvo e 1 Margros. Este último, recém adquirido tem 33 poltronas moderníssimas e oferece todo conforto.

LINHA CIRCULAR

Melhoramento que veio ao encontro dos anseios de nossa po-

pulação é a linha Circular, esta linha tem o seguinte itinerário, Partida do Cine Busch, seguindo pela rua 15 de Novembro, rua São Paulo, rua Parajiba, rua Sete de Setembro, rua Floriano Peixoto, rua Pastor Stutzer e Alameda Rio Branco até o Cine Busch.

Funciona a partir das sete horas da manhã e prosseguirá de meia em meia hora. Esta linha que tem um moderno ônibus, recém-adquirido especialmente para atender a população que necessitava de uma linha de ônibus que atendesse aos moradores residentes nessa zona, e que até o momento não dispunha de uma condução ágil para sua comodidade.

—oOo—

A passagem custa Cr\$ 2,00 e dessa maneira a Empresa Wolfram estende suas linhas visando o maior conforto dos seus passageiros procurando cada vez mais aprimorar seus serviços afim de

bem atender as milhares de pessoas que se servem de seus veículos.

A Empresa "Transportes Coletivos Wolfram" afim de melhor servir aos seus milhares de freguezes, tem instalada no bairro da Velha, uma completa oficina mecânica, onde seus carros são vistoriados e revirados diariamente por hábeis profissionais. Um corpo de 18 dedicados e esforçados empregados colaboram com rara eficácia e abnegação, no sentido de prestarem na medida do possível, o índice progressista de nossa laboriosa comuna. E assim acompanhando passo a passo o ritmo ascensional do desenvolvimento desta prospera cidade, a "Transportes Coletivos Wolfram", é portadora da admiração geral de todos os blumenauenses pelos seus inestimáveis serviços que vem prestando em benefício de todos os que se abrigaram sob o teto desta centenária cidade.

pianos *Schanley*

Uma voz inesquecível...

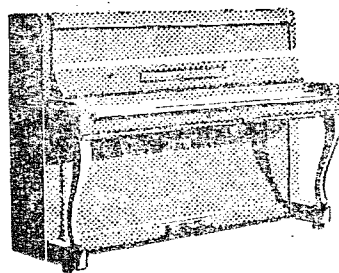

Pergunte, a quem possui um Shanley, se o admirável sonoridade desse maravilhoso piano não lhe dá uma absoluta satisfação e a todos que o ouvem...

Possui 88 notas, 3 pedais, cordas cruzadas e chape de metal. Diversos modelos e vários preços.

REVENDEDOR AUTORIZADO:

CASA FLESCH

Rua 15 de Novembro, 1080
Caixa Postal, 127
BLUMENAU

Casa Lohner

S.A. MEDICO-TECNICA

SIEMENS

Põe à disposição de sua distinta clientela os afamados produtos de sua distribuição exclusiva

DA

Siemens - Reiniger Werke Aktien Gesellschaft Erlangen

Raios X
Ultra-Violeta
Infra-Vermelho
Ondas Curtas
Ultra Som

Móveis Cirurgicos
Aparelhagem para Esterilização
Laboratório
Instrumental Cirurgico

Agentes em Santa Catarina

COMERCIAL ELETRO-MEDICA LTDA.

Rua 15 de Novembro, 1035 End. Tel "ZADROZNY",
BLUMENAU — SANTA CATARINA
Telefone 1665

Na sessão de sábado último da Câmara Federal, o Depp. Konder Reis, da bancada catarinense, prestou informações sobre as ocorrências de Herval do Oeste, — proferindo o seguinte discurso: "Senhor Presidente, Senhores Deputados,

Nasessão de ontem o nobre deputado Elias Adajme denunciou violências que teriam ocorrido na cidade de Joaçaba em meu Estado.

Segundo as notícias recebidas por sua Excelência, teriam praticado tais atos de excesso as autoridades policiais no município, a frente do Delegado Regional Catão da Política Militar do Estado, Nerocy Nunes Neves.

O representante trabalhista leve a nobreza de ressaltar a posição do atual chefe do Executivo catarinense externando a certeza de que Sua Excelência tomaria as providências necessárias para apuração das responsabilidades.

Por outro lado, quase todos os deputados que compareceram representando os mais diversos partidos nesta Casa, salientaram a mesma convicção.

Realmente, outra não poderia ser a reapão da representação nacional que conhece os sentimentos democráticos e a nobreza de caráter do Governador Jorge Lacerda.

NA CAMARA FEDERAL

Konder Reis presta informações sobre as ocorrências de Herval do Oeste

Quero Senhor Presidente, informar à Casa, já que não me foi possível fazelo ontem, em aparte ao deputado Elias Adajme que a bancada que apoia o Governo de Santa Catarina, não logo tomou conhecimento do fato, pediu esclarecimentos ao Governador e assim que os receba os transmitirá à Nação.

Devo, contudo, esclarecer que o Governador só poderia ser incriminado das violências se não tomou as providências para apuração da culpa ou se houvesse recolhido mal a autoridade que, segundo se propala, teria praticado

atos violentos. Quanto, a apuração das responsabilidades, conforme já ficou claro, acima, os próprios deputados denunciadores, na sua esmagadora maioria, fizeram sentir a sua confiança em que o Senhor

Governador cumprirá o seu dever apurado, os fatos e punindo os responsáveis.

No que concerne à escolha da autoridade, deve declarar a Casa, em homenagem à verdade que o Capitão Nerocy Nunes é um homem de bem, militar cumpridor dos seus deveres, tanto assim que

foi Ajudante da Ordem do Governador Aderbal Ramos da Silva, último Governador possedista em meu Estado, Delegado de Polícia no Município de Mafra e em Joaçaba, sem nunca ter sido apontado como agente da desordem ou da violência.

Não, houve portanto, da parte do Senhor Governador sequer imprudência na escolha daquela autoridade.

Se as violências ora denunciadas, foram de fato praticadas, ao Governador só poderá, ser feitas críticas se as responsabilidades não merecerem a mais completa apuração e punição.

Que ainda, Senhor Presidente, fazer uma ressalva aos apartes do Senhor Deputado, Joaquim Ramos irmão do Senhor Ministro da Justiça já que Sua Excelência não externou a certeza de que o Governador Lacerda nenhuma responsabilidade direta, teria nos fatos apontados e aqui denunciados; antes de Sua Excelência adotar esse severo julgamento apriorístico do Governador responsáveis pelos espantamentos dos Deputados Federais e dos Estudantes da sede da União Nacional dos Estudantes e aqueles outros que permitem a jogatina mais desenfreada na Capital da República, conforme vem denunciando o vespertino, "O Globo".

Tecelagem Kuehnrich S.A.

Fiação - Tinturaria

Tecelagem - Confecção

Blumenau - Santa Catarina - Brasil

Caixa Postal, 59 - Fone: 1347 - Endereço Telegráfico: «Kuehnrich» - ITOUPAVA SECA

Especializada em: Atoalhados e Guarnições de Mesa, Xadrezadas e Adamascada - Artigos de Felpa e Cortinados

CASA PEITER - MATRIZ

A P R E S E N T A :

PARA A SUA ELEGANCIA E ECONOMIA

— Casemiras, Tropicais e Linhos de legitimo fio Inglês. —

Sarjas, Cambraias, Gabardines em padrões e cores modernas, da mais alta qualidade.

E as mais famosas marcas de Camisas: TANHAUSER - LEMO - SARAGOSSY.

CASA PEITER - MATRIZ - Rua 15 de Nov., 553

Aprensão e Ruínas em Berlim

Problemas graves impedem que a bela e acolhedora ex-capital da Alemanha recobre sua atmosfera característica e se recupere como as cidades da Renania, do Ruhr ou da Westphalia - Nem as Igrejas escaparam à destruição

BERLIM, agosto (Transcrito do "Correio do Povo," de Porto Alegre) — Nossa maior emoção nesta prova de velocidade que estamos fazendo, pela Alemanha foi a chegada a Tempelhof, o aeroporto que teve seus momentos culminantes nos dias de glória do nazismo. Nossa primeira impressão foi um vazio imenso, em meio a um aeroporto imenso. Como poucas linhas estão se utilizando de corretores para Berlim, tem-se a impressão de que há muito pouco passageiro e menor quantidade de curiosos para povoa-er a enorme estação, em semicírculo. Mas, de qualquer forma, os alemães estão presentes em Tempelhof, pois não faltam flores e paisagens verdes em cada janela ou enfeite arquitetônico do colosso.

Fora, na avenida que nos levará ao centro de Berlim, notamos logo a aprensão no rosto dos primeiros berlinenses. E vamos per-

correndo numerosas ruas e largos para atingir a Kurfürsten Damm onde nos vamos hospedar. Pelo roteiro, o bairro que foi dos diplomatas inteiramente destruído. E, pela nossa curiosidade vão passando as ruínas de quartéis inteiros, junto prédios modernos da reconstrução começada em 1949. Palácios, blocos residenciais, edifícios de lojas e outros estabelecimentos. Igrejas, nesta parte que vai terminar na colina da vitória, as marcas da guerra são trágicas e constrangedoras. Vimos as ruínas da Universidade Técnica e a nova construção em andamento, as da Ópera, com o novo Teatro Schiller já em funcionamento. Lá estão as duas estações ferroviárias de Berlim, ainda destruídas, e grande jardim zoológico, em construção, pois do antigo não sobrou pedra sobre pedra.

A entrada na Kurfürsten Damm

oferece o espetáculo opressivo das ruínas da "Kaiser-Wilhelm - Gedächtnis-Kirche", duas torres impressionantes que varram o céu à noite e cuja silhueta marca melancolicamente as primeiras construções do "boulevard" chique de Berlim. Informam os nossos guias que as destruições em Berlim foram da ordem de cinquenta por cento. Percebe-se a cada passo, e em todos os subúrbios, a caça corajosa e persistente dos alemães, em reconstruir a cidade devastada, que outrora possuía seu quatro milhões de habitantes. Mas em Berlim, ao contrário das outras cidades que percorremos, a reconstrução ainda não domou as ruínas e, no setor russo, seu cortejo é simplesmente fantástico.

A reconstrução conseguiu movimentar novamente o setor de ocupação das potências ocidentais. Apesar de isolada como ilha e de

não possuir transportes independentes a não ser o aéreo, a cidade está vendo outra vez seu ativo comércio e as fábricas berlinenses estão largando nos mercados seus produtos típicos, como os eletrônicos e os tecidos. Os avarandados estão cheios nos largos passeios à hora do "footing" na Kurfürsten Damm e outras ruas de concentração popular e a cerveja corre das mãos dos estrangeiros para as centenas de mesas em cada quadra. Mas a música é pouca e a preocupação ronda os berlinenses que não vislumbramos em Frankfurt, em Dusseldorf ou Hamburgo.

Que acontecerá com a zona russa? Será possível a unificação de Berlim e o retorno da capital a amável cidade, onde a gente ficou logo berlinense momentos depois de chegar? Que fazer com o assueto permanente de refugiados, com

a falta de comunicações terrestres? Como resolver as dificuldades do abastecimento, pois a área rural ficou no leste? Leite e outros produtos tem de vir por via aérea da República Federal e os berlinenses lembram aos forasteiros como os aliados venceram a batalha do bloqueio e forçaram os russos ao primeiro retiro face ao problema de Berlim.

E, ainda, a única cidade da República onde há desemprego que nem as intensas obras públicas e privadas conseguem absorver. A vida é, relativamente, mais cara do que na República, e muito embora não haja racionamento o regime ainda é, em geral, de economia. A vida cultural e artística não pode ser feita, pois boa parte das suas instituições ficaram no leste, depois da Porta de Brandenburgo. E lá também que está a

Catedral de Santa Edvige, duramente castigada pelas bombas, como a grande ópera de Berlim, reconstruída. 150.000 morreram em Berlim e, com a evacuação ficou reduzida a 3.300.000 habitantes, dos quais um terço está no setor soviético.

Mas com tudo, isso Berlim continua acolhedora, com seus grandes parques, suas novas construções, a iluminação e os serviços técnicos das suas comunicações, a limpeza das suas ruas, os seus monumentos e obras de arte, os seus bolcheviques, a visão de sonho do Wannsee, um lago que parece saída dum conto de fadas. Ficou também para os berlinenses a Orquestra Filarmônica, estão funcionando alguns museus e a biblioteca que os norte-americanos doaram a cidade é um primor.

Contudo, Berlim está aprensiva. Sua atmosfera característica está manchada. E' que, sem dúvida, haverá uma manhã, mas ninguém sabe como e de onde virá. Mas a noite que todos temem é a que vem do leste e é talvez para lembrar isso que, antes da meia-noite, tocam os sinos da igreja-fantasma. Ficamos também angustiados. Como podemos saber como se resolverá esse enigma de uma cidade isolada, rodeada de forças de ocupação, nós que vivemos dum país distante, sem ódios e sem guerras...

A Revista EXPOENTE de Setembro

ESTA CIRCULANDO EM TODO O PAIS A EDIÇÃO DE SETEMBRO DE EXPOENTE. APRESENTANDO, COMO EM TODOS OS MESES, EXCELENTE E ATRATIVA LECTURA SOBRE OS MAIS CURIOSOS ASSUNTOS, FOCALIZANDO TEMAS HISTÓRICOS E GEOGRÁFICOS, REPORTAGENS SOBRE PESQUISAS CIENTÍFICAS, LITERATURA, TEATRO ALÉM DAS SUAS HABITUAIS SEÇÕES, COMO AS PAGINAS COM PERGUNTAS E RESPOSTAS QUE LHEM A PROVA A MEMORIA DO LECTOR.

ENTRE OS PRINCIPAIS ARTIGOS DESTA MES DESTACAMOS: — "QUEM FOI O DESCOBRIDOR DA AMÉRICA?" "A EXISTENCIA AVENTUROSA DO ESQUIMÓ CANADENSE"; "PESQUISAS SOBRE AS ORIGENS DO POVO QUE CONSTRUIU ROMA"; "RIO DORME"; MAIS UMA NARRATIVA SOBRE OS MISTÉRIOS DO SERTÃO, DE AUTORIA DE WILLY AURELI; "AMELIA — A NOIVA DE OLOVO BILAC"; "O MISTÉRIO DAS PIRAMIDES"; UM ESTUDO QUE DESVENDA MUITOS SEGREDOS"; E "ENCONTRO DA IDADE DA PEDRA COM O SÉCULO XX".

A REVISTA EXPOENTE QUE TEM SUA REDAÇÃO A RUA XAVIER DE TOLEDO, 140 SÃO PAULO, CONTA COM COLABORADORES NACIONAIS E ESTRANGEIROS QUE ASSINAM TRABALHOS DE DIVULGAÇÃO CIENTÍFICA E DE CUNHO RECREATIVO E EDUCACIONAL, QUE INTERESSAM PELA SUA EXPOSIÇÃO SIMPLES AOS LECTORES DE TODAS AS IDADES.



JEEP - WILLYS

O Veículo mais útil do Mundo

CONCESSIONÁRIO EM:

Caçador
Chapecó
Florianópolis
Joaçaba
Joinville
Lajes
Porto União
Tubarão

Distribuidores exclusivos para o ESTADO DE SANTA CATARINA de

Willys Overland do Brasil S. A. e Kaiser - Frazer

Filial **"SAMARCO" S. A.** Matriz

BLUMENAU Cx. Postal, 590 ITAIPAVA Cx. Postal, 66

Navegação - Despachos - Seguros - Armazenagem - Representações e Conta Própria

OFICINA CENTRAL E LOJA DE PEÇAS EM BLUMENAU

Aumento para os Oficiais da F. A. B.

RIO 17 (CB) — A Força Aérea Brasileira vai ter o seu quadro efetivo de oficiais maiorado, em 435 aviadores. Assim decidiu a Comissão de Finanças da Câmara ao aprovar parecer do sr. Geraldo Mascarenhas, do PSD de Minas Gerais favorável ao substitutivo da Comissão de Segurança Nacional ao projeto do Executivo que majorava em 362 oficiais aquele quadro.

O novo quadro de oficiais aviadores será constituído da seguinte forma: tenente brigadeiro, 2; major brigadeiro do ar, 10; brigadeiro do ar, 29; coronéis, 73; tenentes-coronéis, 140; majores, 229; capitães, 350; primeiros tenentes, 350; e, segundo tenentes, variável.

A elevação do número atual do efetivo de oficiais da FAB acarretará uma despesa de Cr\$ 1.028.000,00 mensais. Todavia, o quadro atual despende mensalmente Cr\$ 30.500.000,00.

Novo "Aza Negra" do Funcionalismo?...

O dep. Osni Regis não esqueceu ainda a lei 22... Pretende trilhar o caminho dos ex-deputados Wilmar Dias e Ymar Corrêa, colocando pedras no andamento do Projeto-de-lei que o Governador enviará ao Legislativo.

xxx
Ainda não esqueceram os servidores do Estado a lei nr. 22, cujo recurso no Superior Tribunal Federal, interposto pelo ex-Governador

Irineu Bornhausen, foi recebido e afinal julgado, sendo vitoriosa a tese do Executivo de que somente a este cabe o direito de conceder aumentos de vencimentos e vantagens enquadradas no estatuto dos Funcionários Públicos.

A proposição dos pessejistas, em tão em maioria, evitou que o funcionalismo fosse contemplado dentro do prazo determinado pelo

Governador do Estado, o que acarretou prejuízos incalculáveis o classe.

Fois bem. Agora, o deputado Osny Regis, do PSD, demagógicamente va, a tribuna e tenta convencer o funcionalismo de que pode agressar o projeto de aumento, ainda em estado por comissão especial designada pelo Governador, que tem interesse em que seja a reestruturação justa, a

partir de janeiro de 1957.

O deputado Luis de Souza, líder do Governo na Assembleia, não teve dúvidas e andou muito bem, recordando, em aparte, ao povo "aza negra", do funcionalismo, que a matéria é da exclusiva competência do Executivo e que o Governador Jorge Lacerda está interessado em atender as reivindicações da classe, para tanto já determinando os estudos necessários por comissão especial que de-

signou.
Mas, o deputado Osni Regis quer "cariaz". E pensa convencer aos servidores do Estado, que o Legislativo pode interferir no assunto esquecendo, muito de indústria, a Lei 22, ja celebre a época...

E, ricpis, que Associação dos Servidores Públicos faça com que o citado parlamentar não se transforme em "aza negra", afim de que caicos e tão de "amigo da gupa..."

O Governador ja se manifestou sobre o assunto. A Comissão Especial ja está trabalhando e o aumento será concedido a partir de janeiro de 1957. Quanto a Mensagem, esta será encaminhada, con forme é do conhecimento público em reiteradas declarações do Chefe do Executivo.

O deputado Osni Regis que procure outras "vítimas" e não os zelosos funcionários do Estado...

Banco Indústria e Comércio de Santa Catarina S.A.

com Matriz em Itajaí

Depósitos Populares, agora com limite de Cr\$ 200.000,00

Foi fundado em 23 de fevereiro de 1935 com o capital de	Cr\$	1.200.000,00
Em 21 anos de fecunda atividade em pról da economia catarinense, elevou o seu capital para	Cr\$	50.000.000,00
e suas reservas para	Cr\$	65.000.000,00
somando, pois, o não exigível o total de	Cr\$	115.000.000,00
O seu próprio desenvolvimento, seus depósitos acusaram no balanço do ano de sua fundação, 21-1-35	Cr\$	1.315.000,00
e superaram em 31-7-56 a cifra de	Cr\$	1.173.000.000,00

determinou a criação de agências em todas as localidades de importância da terra barriga-verde, e também em algumas no Estado do Paraná, e que são:
ESTADO DE SANTA CATARINA: Araranguá, Biguaçu, Blumenau, Bom Retiro, Braço do Norte, Brusque, Capador, Camboriú, Campos Novos, Canoinhas, Capinzal, Chapecó, Concórdia, Criciúma, Curitiba, Estreito, Florianópolis, Gaspar, Guarapirima, Henrique Lages, Itapiranga, Itajaí, Itapouranga, Jaraguá do Sul, Joinville, Laguna, Lages, Lauro Mueller, Luiz Alvez, Mafra, Orleans, Piratuba, Porto União, Rio do Sul, Rio Negrinho, Rodeio, Santo Amaro da Imperatriz, São Bento do Sul, São Carlos, São Francisco do Sul, São Joaquim, São José, São Miguel do Oeste, Taió, Tangará, Tijucas, Timbó, Tubarão, Urubici, Urusanga e Videira-Xanxerê

CURITIBA - Paraná

RUA MONSENHOR CELSO, 50 — CAIXA POSTAL, 584

RIO DE JANEIRO - D. F.

RUA VISCONDE DE INHAUMA, 134-C — LOJA — C. POSTAL 1239

O endereço telegráfico da agência Rio de Janeiro é RIOINCO
E das demais agências e matriz INCO

A organização trabalhista Norte-Americana -- Refletida em novos edifícios de Washington

Washington D.C. — 4 novos edifícios da organização sindicais nesta cidade, reflete a força, prosperidade e prestígio de trabalho organizado, nos Estados Unidos. Duas outras estruturas se acham e fase de acabamento.
Os edifícios prontos são da International Brotherhood of Teamsters, International Association of Machinists, American Federation of Labor Congress of Industrial Organization e o International Union of Electrical Workers. O edifício da International Union of Operating Engineers está sendo terminado e o International Union of Bakery & Confectionery Workers teve as suas ordens iniciadas. Todos esses edifícios localizados na área Central do da

cidade, próxima aos edifícios das repartições governamentais. Alguns Sindicatos, com sede em outras cidades norte-americanas, inauguram sur cursais nesta cidade afim de manter contato aproxima-

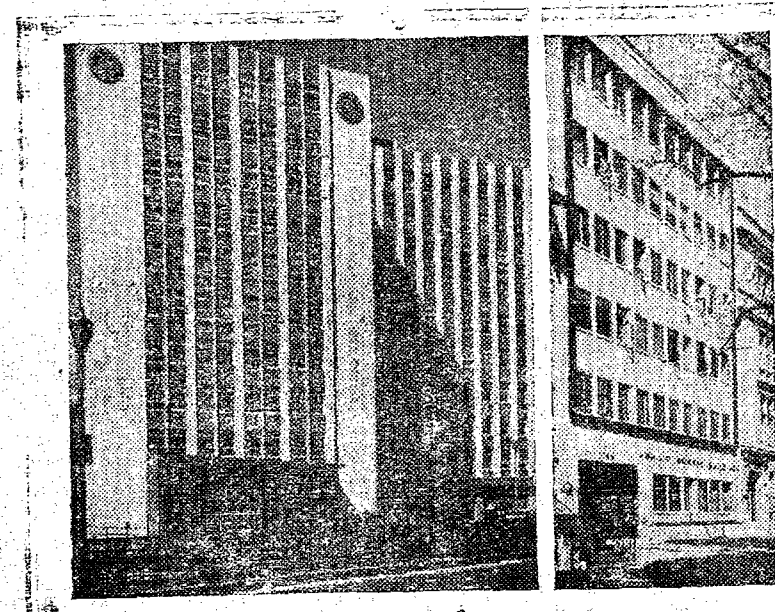

ção com as deliberações legislativas do Congresso.
Maquinista "A esquerda", o novo edifício de 10 andares da Associação Internacional de Maquinistas, é recoberto de mármore branco e granito. Seu custo foi de dois milhões e meio de dólares, excluindo o valor do terreno. A Associação possui mais de oitocentos e sessenta mil membros.
Eletrecistas a direita — a estrutura relativamente modesta em comparação aos outros edifícios sindicais o edifício Philip Murray, a sede do sindicato International dos trabalhadores de eletricidade denominado em homenagem ao ex-Presidente da CIO, seu custo 750.000 dólares inclui o terreno. É recoberto de pedra calcarea da Indiana, facetada com granito negro. O IUE ocupa os últimos tres andares e aluga os outros tres aos outros sindicatos e possui cerca de 360.000 associados.

Preparam-se os EUA para aumentar a produção de Petróleo

WASHINGTON, 18 (CB) — Realizou-se uma demorada conferência entre o diretor do Serviço de Petróleo e Gás do Departamento do Interior e os representantes dos organismos que fixam os níveis de produção de petróleo e gás nos estados do Texas, Oklahoma, Louisiana e Novo México.
Depois dessa reunião, o sr. H. A. Stewart, diretor do referido serviço, declarou que a produção do petróleo, dos Estados Unidos poderia ser aumentada imediatamente para suprir as necessidades básicas do mercado norte-americano e da Europa, na hipótese do tráfego pelo canal de Suez vir a ser interrompido. Os detalhes foram feitos tendo em conta as possibilidades de desenvolvimento da produção da Venezuela.
Stewart precisou que estão sendo elaborados planos para enfrentar duas situações diferentes: 1

Atender a necessidade de 500.000 barris diários de petróleo norte-americano se os navios-tanques forem obrigados a evitar o Canal de Suez continuando, entretanto, os oleodutos do Oriente-Médio a encaminhar o petróleo para o Mediterrâneo; 2 — Atender a um pedido que vale até 1.100.000 de barris por dia, se os transportes por petroleiros e por oleodutos forem totalmente interrompidos.
Remessa de petróleo para a Europa, a partir dos pontos de carregamento de navios petroleiros — especialmente dos portos do Golfo do México — poderiam começar quase imediatamente, em caso de necessidade.
Stewart indicou que esperava receber próximamente um relatório da Comissão da Indústria de Petrólio, que calcula o número de navios petroleiros que poderiam ser destinados ao transporte para a Europa.

PEÇAS "FORD" LEGÍTIMAS
CASA DO AMERICANO S.A.
Rua 15 de Novembro, 487

Faço saber que pretendem casar: OLÍBIO JOSÉ CORREIA E MARTA ISAIR SALVADOR, brasileiros, solteiros residentes, nesta cidade. Ele, pedreiro, filho de José Damasio Corrêa e de Josefina Carolina Pinheiro. Ela, doméstica, filha de Alvinio Salvador e de Maria Felício.

Si alguém souber de algum impedimento, acuse-o na forma da lei.

Blumenau 10-9-1956.

Faço saber que pretendem casar: JOÃO EBEL E ARNOLDA PISETTA, brasileiros, solteiros, residentes nesta cidade. Ele, barbeiro, filho de João Ebe e de Gertrudes Ebel. Ela, doméstica, filha de Constante Pisseta e de Gentile Pisseta.

Si alguém souber de algum impedimento, acuse-o na forma da lei.

Blumenau 10-9-1956.

Faço saber que pretendem casar: LUDWIG PECH E MARIA DE S. UZA, brasileiros, solteiros, residentes nesta cidade. Ele, pianista, filho de Maria Pech. Ela, doméstica, filha de Saturnino de Souza e de Infância de Souza.

Faço saber que pretendem casar: MANOEL ANTONIO DE FRAGA E MARIA PINHEIRO DE LIMA, brasileiros, solteiros, residentes nesta cidade. Ele, funcionário público, filho de Antonio Fraga do Rosario e de Domingas Caelana da Conceição. Ela, doméstica, filha de Pedro Pinheiro de Lima e de Maria Pinheiro de Lima.

Si alguém souber de algum impedimento, acuse-o na forma da lei.

Blumenau 10-9-1956.

Faço saber que pretendem casar: IZATNO JOAO DA SILVA E TEREZA AMARO DE OLIVEIRA, brasileiros, solteiros, residentes nesta cidade. Ele, operário, filho de João, José da Silva e de Maria Nogueira da Silva. Ela, doméstica, filha de Manoel Amaro de Oliveira e de Benta Claudina de Masanelli.

Si alguém souber de algum impedimento, acuse-o na forma da lei.

Blumenau 11-9-1956.

Faço saber que pretendem casar: DANIEL JOAO REINERT E KATHE HUSCHER PEREIRA, brasileiros, residentes nesta cidade. Ele, motorista, filho de João Reinert e de Anna Pereira Nunes. Ela, doméstica, viúva, filha de Eugênio Huscher e de Paula Huscher.

Si alguém souber de algum impedimento, acuse-o na forma da lei.

Blumenau 11-9-1956.

Faço saber que pretendem casar: CARLOS WEIDGENANT E INES STRUTZ, brasileiros, solteiros, residentes nesta cidade. Ele, soldador, filho de Josef Weidgenant e de Veronica Weidgenant. Ela, doméstica, filha de Inácio

Faço saber que pretendem casar: RODOLFO SALVADOR E LUISA DOS SANTOS, brasileiros, solteiros, residentes nesta cidade. Ele, babero, filho de Francisco Salvador e de Clementina Salvador. Ela, doméstica, filha de Antonio Agnazio dos Santos e de Maria Ana Leandro.

Faço saber que pretendem casar: ERICH BERG E LIDDI PISKE, brasileiros, solteiros, residentes nesta cidade. Ele, motorista, filho de Ricardo Berg e de Rosa Berg. Ela, doméstica, filha de Bertha Piske.

Si alguém souber de algum impedimento, acuse-o na forma da lei.

Blumenau 12-9-1956.

Faço saber que perante o Sr. Oficial do Registro Civil da Comarca de Aquidauana Estado de Mato Grosso, habilitam-se para casar: EVALDO MACHADO PEDREIRA E SINAI MONTEIRO SOARES, brasileiros, solteiros. Ele, funcionário federal, filho de Renato Machado Pedreira e de Maria Fureza Pimental. Ela, doméstica, filha de Artur Soares e de Ana Vita Monteiro Soares. Ele, domiciliado e residente nesta cidade de Blumenau. Ela, domiciliada e residente em Aquidauana, Estado de Mato Grosso.

Si alguém souber de algum impedimento, acuse-o na forma da lei.

Blumenau 13-9-1956.

Faço saber que pretendem casar: HORST KNAESEL E ADELHAID FISCHER, brasileiros, solteiros residentes nesta cidade. Ele, marceneiro, filho de Guilherme Knaesel e de Irma Knaesel. Ela, doméstica, filha de Bruno Fischer e de Anna Fischer.

Si alguém souber de algum impedimento, acuse-o na forma da lei.

Blumenau 14-9-1956.

Faço saber que pretendem casar: ERNESTO REIS SCHWENDLER E BERTHA KOLBE, brasileiros, solteiros, residentes nesta cidade. Ele, comerciante, filho de Henrique Schwandler e de Bernardina Schwandler. Ela, doméstica, filha de Francisco Kolbe e de Elisabeth Kolbe.

Si alguém souber de algum impedimento, acuse-o na forma da lei.

Blumenau 15-9-1956.

Registro Civil

Oficial: GETULIO VIEIRA BRAGA

Si alguém souber de algum impedimento, acuse-o na forma da lei.

Blumenau 14-9-1956.

Faço saber que pretendem casar: HORST KNAESEL E ADELHAID FISCHER, brasileiros, solteiros residentes nesta cidade. Ele, marceneiro, filho de Guilherme Knaesel e de Irma Knaesel. Ela, doméstica, filha de Bruno Fischer e de Anna Fischer.

Si alguém souber de algum impedimento, acuse-o na forma da lei.

Blumenau 14-9-1956.

Faço saber que pretendem casar: ERNESTO REIS SCHWENDLER E BERTHA KOLBE, brasileiros, solteiros, residentes nesta cidade. Ele, comerciante, filho de Henrique Schwandler e de Bernardina Schwandler. Ela, doméstica, filha de Francisco Kolbe e de Elisabeth Kolbe.

Si alguém souber de algum impedimento, acuse-o na forma da lei.

Blumenau 15-9-1956.

Faço saber que pretendem casar: HORST KNAESEL E ADELHAID FISCHER, brasileiros, solteiros residentes nesta cidade. Ele, marceneiro, filho de Guilherme Knaesel e de Irma Knaesel. Ela, doméstica, filha de Bruno Fischer e de Anna Fischer.

Si alguém souber de algum impedimento, acuse-o na forma da lei.

Blumenau 14-9-1956.

Faço saber que pretendem casar: ERNESTO REIS SCHWENDLER E BERTHA KOLBE, brasileiros, solteiros, residentes nesta cidade. Ele, comerciante, filho de Henrique Schwandler e de Bernardina Schwandler. Ela, doméstica, filha de Francisco Kolbe e de Elisabeth Kolbe.

Si alguém souber de algum impedimento, acuse-o na forma da lei.

Blumenau 15-9-1956.

Noticia importante das Lojas 'A CAPITAL'

AGUARDEM, como todos os anos, a famosa LIQUIDAÇÃO ANUAL DE AGOSTO das Lojas "A CAPITAL" de Blumenau. Durante todo o mes de Agosto, as Lojas "A CAPITAL" estarão vendendo suas mercadorias por preços bem abaixo dos preços normais.

Você sai ganhando sempre com

Encerados LOCOMOTIVA

porque são

- GARANTIDOS PELO FABRICANTE
- 100% IMPERMEÁVEIS

Consulte nossos preços



SOCIEDADE COMERCIAL CATARINENSE LTDA.

Rua 15 de Novembro, 1043 - Fone: 1-4-5-0 - C. Postal 168 - BLUMENAU

Indicador Profissional

DR. ADEMAR LUZ

ESCRITORIO: RUA 15 DE NOVEMBRO, 340 — TELEFONE 1601

RESIDENCIA: RUA PARANÁ 8 — TELEFONE 1602

DR. DIOGO VERGARA

DOENÇAS DE SANGUE — TRANSFUSÃO DE SANGUE E PLASMA TRATAMENTO MODERNO DA SIFILIS (CURSO ESPECIALIZADO) NO DEPARTAMENTO NACIONAL DE SAÚDE PÚBLICA MANTEN ANEXO LABORATORIO DE ANÁLISES CLÍNICAS

RUA FLORIANO PEIXOTO 33 (AO LADO DA GRUTA AZUL) HORARIO: DAS 11 AS 12 E DAS 15 AS 18 HORAS

DR. AFONSO RABE

DOENÇAS INTERNAS ESPECIALMENTE DOENÇAS DOS PULMÕES EXAMES DE Raios X ABREUGRAFIAS — RADIOGRAFIAS — RADIOSCOPIAS CONSULTÓRIO — RUA BRUSQUE, 52 — B L U M E N A U TELEFONE — 1319

DR. FERNANDO LUIZ HEUSI

INSTITUTOS DE OLHOS OUVIDOS — NARIZ — GARGANTA CLINICA — CIRURGICA — TRATAMENTO — RAIOS X RUA 15 DE NOVEMBRO, 1.135 — 1º ANDAR — AO LADO DA CAIXA ECONOMICA. TELEFONE: CONS. — 232 — RES. — 1677

DR. AUGUSTO DEEKE DE FIGUEIREDO

MOLESTIAS DO CORAÇÃO E APARELHO CIRCULATÓRIO * ELETRO CARDIOGRAFIA * MOLESTIAS PULMONARES * CLINICA E INDICAÇÃO CIRURGICA NA ESPECIALIDADE

CONSULTAS: DIARIAMENTE DAS 8 AS 11,30 HORAS RUA SÃO PAULO, 337 — ITOUVA-SECA

Doenças do Coração DR. CARVALHO

(ELECTROCARDIOGRAFIA) TRATAMENTO DO ESTADO DE NERVOSISMO ANGSTIA. ESCOTAMENTO NERVOSO, ETC. AL. RIO BRANCO, 63 (SOBR.) AO LADO DO CINE BUSCH

DR. LOTHAR FRANZ

DIPLOMADO NA ALEMANHA E NO BRASIL ESPECIALISTA EM CIRURGIA OPERAÇÕES — PARTOS — PLÁSTICAS — CLINICA GERAL CONSULTS NO HOSPITAL SANTA CATARINA DAS 9 AS 12 HS. E DAS 15 AS 18 HS. BLUMENAU — HOSPITAL SANTA CATARINA

DR. PAULO MAYERLE

CLINICA GERAL E CIRURGIA HOSPITAL SANTA CATARINA

DR. AFFONSO BALSINI

ESPECIALISTA EM DOENÇAS DE OULÇAS CONSULTÓRIO: 4 DE FEVEREIRO, FONE 1432 RESIDENCIA: HERMANN HERING

Tecelagem União S. A.

RUA AMAZONAS — GARCIA Nº 1505/31 — TELEFONE Nº 1165 — END. TELEGRAFICO: "UNIÃO" — CAIXA POSTAL Nº 14 — BLUMENAU — SANTA CATARINA

FABRICA DE TECIDOS DE ALGODÃO EM GERAL ESPECIALIDADES EM — LENÇOS - TOALHAS DE ROSTO, DE BANHO - PANOS DE COPA - GUARNIÇÕES DE MESA — TAPETES - COLCHAS - ACOLCHOADOS DE CRIANÇAS, SOLTEIRO E CASAL - ACORTINADOS - ATOALHADOS EM METRO, NUM GRANDE SORTIMENTO - ALGODÃO CRÚ, ALVEJADO E EM CORES DIVERSAS - FAZENDAS PARA VESTIDOS E CAMISAS, EM INÚMERAS PADRONAGENS - BRIM - ENTERTELA - TRILHO - ETC.

CONFECÇÃO PRÓPRIA: — ROUPAS FEITAS PARA CRIANÇAS, SENHORAS E CAVALHEIROS — ARTIGOS SEM GOMA - CORES FIRMES - ENTURARIA PRÓPRIA - VENDAS POR ATACADO E VAREJO, COM LOJA A RUA AMAZONAS, Nº 1505.

Fogões JUNKER & RUH, de fama mundial, em conjunto com BUTAN-GAS, (engarrafado) é a combinação perfeita para a cozinha ideal.

Para PRAIA e FAZENDA, FOGAREIROS e LAMPEÕES a gaz.

CASA RADIO PILOT E MOVEIS

Rua 15 de Novembro, 1226 - ao lado do Hotel Elite

Plano economico de Vendas a Prestações

A PRODUÇÃO DE AUTOMOVEIS NOS ESTADOS UNIDOS

DETROIT, 21 — Os Três Grandes da indústria automobilística dos Estados Unidos a Ford, a General Motors e a Chrysler produzem quase 4 milhões de carros de passageiros nos 8 primeiros meses do ano em curso.

No mesmo período do ano passado, as três grandes fábricas produziram um pouco mais de 5 milhões de automóveis.

COMBATE A FEBRE AMARELA NO MÉXICO

CIDADE DO MÉXICO, 21 — O governo mexicano iniciou um programa para inocular 490 mil pessoas contra a febre amarela na região meridional do país.

Vários casos de febre se registraram na fronteira com a Guatemala, em princípios deste ano.

Oliver Hardy vítima de derrame cerebral

HOLLYWOOD, 17 (CB) — Ajudado é considerado grave o estado de Oliver Hardy, o gordo da comédia, dupla cinematográfica. O gordo, e o magro, o veterano comico, aos sessenta e quatro, anos de idade, sofre um derrame sexta-feira última. E do hospital de São José informam que embora tenha reagido, ligeiramente ao tratamento, seu estado não apresenta grande mudança.

OBRIGATORIO PARA TODOS O NOVO ALISTAMENTO ELEITORAL

A folha individual de votação, peça básica do sistema atualmente em vigor - Os títulos, antigos ou novos, servirão de prova de que o cidadão cumpriu o dever de votar - Novos esclarecimentos prestados pelos presidentes do Tribunal Superior Eleitoral

RIO, 17 (CB) — Para a Rádio Press o Ministro Luiz Gallotti esclareceu todos os pontos controvertidos da lei que instituiu o novo sistema eleitoral brasileiro dizendo: — “Anova lei eleitoral aprovada a 25 de julho de 1955 tem sua peça básica na folha individual de votação. O título servirá apenas para provar que o eleitor está inscrito na seção em que deve votar e na qual encontra a respectiva folha individual de votação. Além disto o título após datado e assinado pelo

presidente da mesa receptora, cumpre com a sua obrigação servindo para provar haver o eleitor cumpriu o dever de votar. — Em caso de que não esteja o eleitor na posse do seu título, poderá ou não votar? — “Outra grande vantagem da folha individual será, esta: Se por qualquer motivo não estiver o eleitor de posse do seu título, poderá votar desde que compro-

ve sua identidade. Esta inovação é importante, uma vez que elimina ou torna inoperante toda e qualquer modalidade de fraude que anteriormente se praticava com os títulos. Por este sistema, somente poderá exercer o direito de voto o próprio eleitor na seção onde estiver inscrito e onde estará a respectiva folha individual”. — Sanções as dúvidas de como se processariam os trabalhos de votação no dia do pleito, passamos a indagar do Ministro Luiz Gallotti sobre questões de inscrições de novos e transferências dos antigos eleitores. Eis o que inicialmente nos declarou o presidente do TSE: — “É interessante esclarecer pois, a esse respeito já fui interrogado algumas vezes, que os antigos eleitores que já possuíam títulos com retrato também estes estão sujeitos a obrigatoriedade do novo alistamento, porque os seus títulos sendo anteriores a 31 de dezembro de 1955 perderam a sua validade a partir de primeiro de julho deste ano, conforme dispos a lei que instituiu o

CIDADE DE BLUMENAU

O Brasil é o País que possui maior número de Católicos

Dados estatísticos sobre a população católica do globo

CIDADE DO VATICANO, 18 (CB) — A rádio do Vaticano informa que segundo a “Cruzada Missionária dos Estudantes Católicos”, dos Estados Unidos, a população católica do globo atinge atualmente, a cifra total de 484.377.090 de pessoas ou seja 18% da população mundial. De conformidade com a mesma fonte o aumento de católicos é de 1,5% em média, enquanto que o crescimento da população do globo é de 1,4%.

A maior porcentagem de católicos foi registrada na República de Andorra, onde os 5.564 habitantes são todos católicos. Em seguida classificam-se as ilhas de São Pedro e Miquelon, no Atlântico Norte, e ilhas Wallis e Futuna, cuja população católica atinge 99,9%.

A seguir, vem a Itália, a Espanha e a Colômbia, com os índices respectivos de 99,7, 99,5 e 99,5%.

Mensagem



Pelo transcurso do seu 33º aniversário de “CIDADE DE BLUMENAU”, nesta data, o Município, apresenta, através desta mensagem, um cumprimento leal e sincero ao jornal que não obstante as naturais dificuldades que se depararam, festeja hoje seu trigésimo terceiro ano de existência dedicada sempre ao bem coletivo e na luta pelos ideais nobres e justos. Prestigiando, igualmente os poderes públicos e o Governo do Município na sua explícita colaboração. Tem o “Jornal CIDADE DE BLUMENAU” que nesta data, comemora mais um ano de existência parte saliente no desenvolvimento e progresso de nossa terra.

BUSCH JR.
Prefeito Municipal.

novos e transferências dos antigos eleitores. Eis o que inicialmente nos declarou o presidente do TSE: — “É interessante esclarecer pois, a esse respeito já fui interrogado algumas vezes, que os antigos eleitores que já possuíam títulos com retrato também estes estão sujeitos a obrigatoriedade do novo alistamento, porque os seus títulos sendo anteriores a 31 de dezembro de 1955 perderam a sua validade a partir de primeiro de julho deste ano, conforme dispos a lei que instituiu o novo sistema eleitoral. De acordo com o disposto nesta lei e nas instruções sobre o alistamento eleitoral a que pertence a sua residência de posse de três fotos, três por quatro e do antigo título. Caso se trate de primeiro alistamento deverá levar um dos seguintes documentos: Certidão de idade, retirada no Registro Civil, documento do qual se infira por direito ter idade superior a dezoito anos, certidão de batismo, quando se tratar de pessoa nascida antes de 1890, carteira de identidade, certificado de reser-

Miss Brasil no Concurso de “Miss Mundo”

LONDRES, 19 (CB) — Até agora as rainhas de beleza de 26 países, aceitaram tomar parte no concurso de “Miss Mundo”, que se realizará a 15 de outubro próximo, anunciaram os organizadores. Essas rainhas de beleza são: Brasil, Áustria, Bélgica, Dinamar-

ca, Finlândia, França, Alemanha, Grécia, Holanda, Islândia, Israel, Itália, Japão, Mônaco, Suécia, Suíça, Turquia, Estados Unidos, Venezuela e Tunísia. Além disso é possível que outras nações, entre quais o Paquistão e diversos países americanos, especialmente o Peru, participem do concurso. Há um prêmio tentador em dinheiro e um automóvel “Triumph”, no valor de mil libras, assim como uma taça de prata. No ano passado o título foi ganho por Miss Venezuela.

A Petrobras em acelerado ritmo de trabalho

Já refina 83% da gasolina consumida no País - Produz asfalto suficiente para o nosso consumo

RIO, 19 (CB) — Falando ao microfone da “Voz do Brasil”, o coronel Janary Nunes presidente da Petrobras, disse que o programa da empresa está em pleno desenvolvimento trabalhando-se em ritmo acelerado em todos os seus setores com integral apoio do governo, livre de qualquer interferência da política partidária e inteiramente preocupada em produzir com o máximo de rendimento. Depois de fazer referências as atividades de empresas na Amazônia em outros Estados do nordeste e na Bahia, declarou o presidente da Petrobras que é altamente significativo o fato de haverem as refinarias de Maripé e a “Presidente Bernardes”, elevado consideravelmente a média mensal registrada em 1955. Informou que se encontram bem adiantados os estudos para a construção da refinaria do Distrito Federal, com capacidade para processar 90 mil barris diários acentuando que, no momento as refinarias oficiais operam 83% de toda a gasolina consumida no país e 65% de todos os derivados de petróleo. Prevê-se que em 1960 todo o consumo de derivados de

petróleo do país, será coberto pela produção de nossas refinarias. Revelou o coronel Janary Nunes que se acha quase concluída a Fabrica de Fertilizantes de Curitiba com capacidade para produzir 340 toneladas diárias de adubos nitrogenados. Com isso o Brasil não mais precisará importar salitre, do Chile no ano próximo, poupando mais de 2 milhões de dólares em divisas.

Quanto à Fabrica de Asfalto, terminada no começo deste ano, está em pleno funcionamento, já não se importando mais asfalto do estrangeiro. Esclareceu ainda que a produção de fabrica, de 10 mil toneladas mensais, atende perfeitamente ao consumo nacional. Concluiu afirmando que a Petrobras é realização vitoriosa que cresce e se expande cada dia, que é o próprio Brasil em marcha para a sua independência econômica.

Candidatos à Matrícula na Escola de Sargentos das Armas

O Tenente Coronel Comandante do 23º Regimento de Infantaria Científica aos civis candidatos a matrícula na Escola de Sargentos das Armas, que os mesmos serão inspecionados pela Junta Militar de Saúde de Florianópolis, e que as despesas de transporte, correrão por conta dos interessados, os quais deverão ficar hospedados ao 14º Batalhão de Caçadores.

Quando a data dessa inspeção, serão avisados oportunamente, pela imprensa.

Enlace Mattos - Ortmann

Realiza-se hoje o enlace matrimonial da gentil srta. Dra. Zilair Mattos, filha do distinto casal Dr. Jefferson Mattos e Da. Matilde Mattos, com o sr. Helmut Ortmann, alto funcionário da agência local do I.A.P.E. A cerimônia civil efetuar-se-á as 10 horas na residência dos pais da noiva, Travessa Ceará n. 56 e a religiosa dar-se-á as 18 horas na Igreja Evangelica. O ato civil terá como parafilhos o sr. Ortmann e esposa Da. Matilde de Oliveira Mattos e sr. João Vivaldo Braga e Vva. Orlandina Climaço; por

parte do noivo, Bertoldo Ortmann e esposa Da. Alzina Ortmann e Izidor Scherzer e esposa Da. Casilda Scherzer. No ato religioso, por parte da noiva servirão de parafilhos, Tte. Jefferson de Oliveira Mattos e srta. Rose Nóbrega e o sr. Carlos Germer e esposa Da. Aracy Helmer; por parte do noivo Dr. E. Bugckmann e o sr. Walter Ortmann e esposa Da. Alice Ortmann.

Aos jovens nubentes, antecipamos os nossos mais sinceros votos de perenes venturas.

PETROLINA
MINANCORA

CONTRA CASPA,
QUEÇA DOS CABELOS E DEMAIS
AFECÇÕES DO
COURO CAPELUDO.

ÔNICO FÁRMACO
POLIFARMACIA

Serão grandes os riscos da retração violenta do crédito

As classes conservadoras vão alertar o governo

RIO, 18 (MERID) — “As classes conservadoras devem continuar alertando o governo quanto às desastrosas consequências das restrições ao crédito que vem sendo impostas ao comércio e à indústria. Trata-se de uma questão de sobrevivência. Várias firmas já pediram concordata e outras estão falindo. E a causa principal, senão única, é a retração do crédito. No ramo de gêneros alimentícios então, a situação se tornou insustentável e a impossibilidade em que estão as firmas que trabalham com comestíveis de continuar financiando, lavouras e frigoríficos poderá ter consequências gravíssimas para o problema do abastecimento, agravando mais ainda as dificuldades em que se encontra o governo para garantir às populações, per preço humano, o pão de cada dia.

Essa dramática advertência,

foi feita em reunião do Conselho de Representantes da Federação dos Autônomos do comércio pelo sr. Ricardo de Andrade, delegado do Sindicato dos Comissários e Consignatários de Gêneros Alimentícios.

FALENCIA DE FIRMAS CEN-TENARIAS

Referindo-se também a política anti-inflacionária do governo que determinou as medidas de restrição ao crédito, o presidente daquela entidade, sr. Milton Freitas de Souza, declarou que “o remédio que é bom em pequenas doses, em doses massivas mata”. — A retração do crédito — disse o sr. Freitas de Souza — está se efetuando não sob a ação de um pensamento mas de um sentimento, dilo anti-inflacionário. E o que se está vendo, em consequência, é a falência de firmas tradicionais e até centenas, enquanto, por outro lado, se provoca a queda da produção.

Concluiu o orador apresentando uma proposta ao Conselho de Representantes, que foi unanimemente aprovada, no sentido, de que a Federação se dirija ao presidente da República, fazendo uma exposição da situação em que se encontram as classes conservadoras face a retração do crédito, e informando, que providências já foram solicitadas, sobre o mesmo assunto, mas sem qualquer restituição ao minist. do trabalho.

— Diremos, nessa exposição que o comércio e a indústria tomam nas providências que por certo serão tomadas pelo supremo responsável pelos destinos do país.

PEÇAS “TORD” LEGITIMAS
CASA DO AMERICANO S.A.
Rua 15 de Novembro, 487