

ENTRADA DE CARROS RUSSOS NO BRASIL

RIO, 16 (CB) — A propósito da notícia que teriam entrado no Brasil automóveis de fabricação russa o sr. Armindo Correia da Costa inspetor da Alfandega disse que os únicos carros de procedência russa vindos para o Brasil se destinavam ao serviço pessoal dos componentes das embaixadas dos países da cortina de ferro. E acrescentou — Depois de dois anos de uso em nosso país esses veículos podem ser vendidos pelos representantes diplomáticos que os possuem. Daí por certo a existência de carros soviéticos a venda em segunda mão. Não há nada portanto de extraordinário no fato sendo inverídica a informação de que esses carros teriam entrado clandestinamente no país.

ARCAUTO DAS
ASPIRAÇÕES DO
VALE DO ITAJAI

CIDADE DE BLUMENAU

A VIRTUDE E A LEALDADE SE
RETRAIAM-SE O CRIME E A
TRAIÇÃO SÃO PREMIADOS

Diretor: ACHILLES BALSINI

Nº 45 — SABADO — 17 DE MARÇO DE 1956

A N O X X X I I

Gerente: ANTONIO MARLOS

Valores que estiveram sob a guarda do Major Veloso

A tomada de contas é medida de rotina: nenhuma suspeita contra o oficial rebelde

RIO, 16 (CB) — A providência adotada pelo ministro da Aeronáutica designando uma comissão para a tomada de conta dos valores que se encontravam em poder do major Haroldo Veloso, quando encarregado da rota Rio-Manaus não envolve qualquer suspeita sobre a lisura com que se houve aquele militar.

Conforme esclarecimentos obtidos no gabinete do ministro da aeronáutica trata-se apenas de medida regulamentar. Sempre que um funcionário ou oficial vai deixar suas funções, é de praxe fazer ele próprio uma prestação de contas, para a necessária conferência de carga, de material e outros recursos sob sua guarda.

No caso do major Haroldo Veloso, porém o posto foi deixado sem previsão sendo necessário de uma comissão para proceder ao arrolamento do material. Só após essa tomada de contas é que se poderá designar outro encarregado para substituir o major Haroldo Veloso.

Competirá à comissão ora designada e constituída do coronel Joa-

quim Inacio Levingne Albarnaz, capitão Francisco de Assis Lopes e tenente Mário Jorge Barbosa Cahet, se necessário pedir esclarecimentos diretamente ao major Haroldo Veloso para melhor desempenho de suas funções.

O regresso do major Veloso para o Rio ainda não foi fixado, sendo voz corrente no gabinete que ele só voltará quando estiver concluído o inquérito a que está respondendo em Belém.

A PERSONALIDADE DO SARGENTO GUNTHER

RIO, 16 (CB) — Reportando-se aos últimos acontecimentos de Jacareacanga, no qual estiveram envolvidos vários oficiais da Aeronáutica, um vespertino desta Capital teve longas considerações sobre a vida do sargento João Jorge Gunther Pfeiffer, que também tomou parte no movimento de rebeldia, ao lado do major Veloso e do capitão Lameirão.

O sargento Gunther alistou-se na FAB em 1937 e foi promovido em 1943 a 1º sargento. Está esperando há mais de onze anos uma nova promoção. Especialista

em rádio, foi mandado para Jacareacanga em 1954, para servir como administrador do aeropor-

to local, que então era subordinado ao major Haroldo Veloso. Possuidor de duas medalhas, a

de Atlântico Sul e a de dez anos de serviço, diz o vespertino que o sargento Gunther além de bom chefe de família, foi sempre um militar exemplar e consciou dos seus deveres.

O sargento Gunther é casado e pai de três filhos pequenos, sendo duas meninas e um menino, a

mais velha com onze anos. Atualmente o sargento encontra-se em companhia do major Paulo Victor e do capitão Lameirão, em Santa Cruz de al Sierra, na Bolívia onde se refugiaram os rebeldes, após o término da rebelião que emocionou a opinião pública do País inteiro.

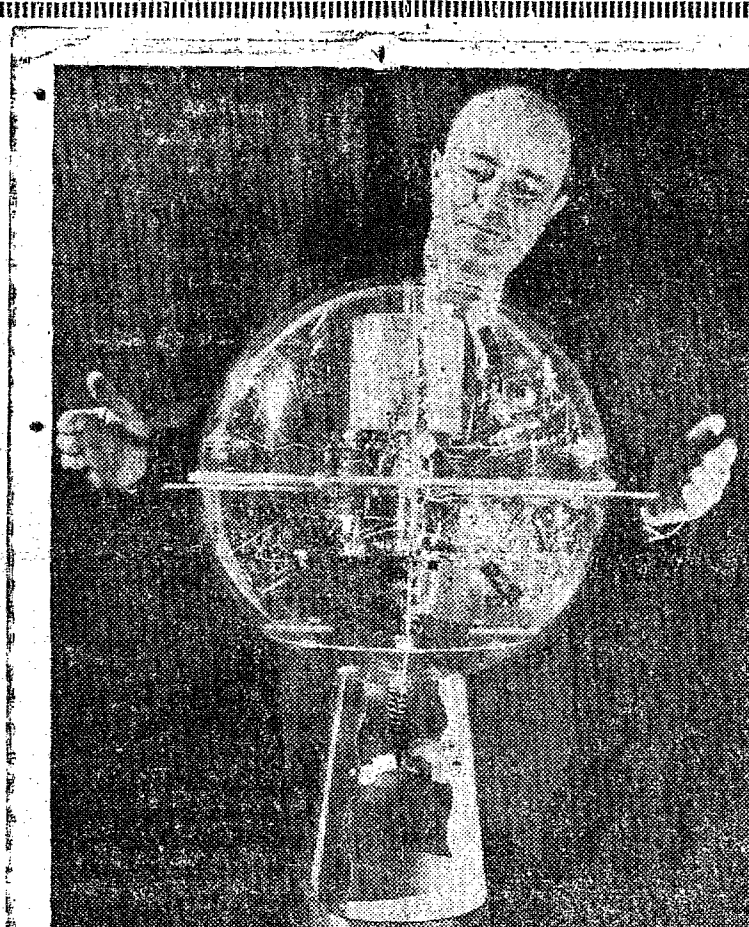

MODELO DE SATELITE

Este modelo de um satélite artificial da Terra foi recentemente posto em exposição no Planetário Hayden em Nova York e no Museu de Ciência Indústria em Chicago. Alguns cientistas acham que o satélite poderá ser lançado ao espaço entre julho de 1957 e dezembro de 1958 como parte da contribuição dos Estados Unidos às atividades do Ano Geofísico Internacional.

O modelo foi desenhado e construído por Herbert R. Pfister, editor associado de "Popular Science Monthly". Pesa 11.250 grammas e tem 45,72 centímetros de diâmetro. Dentro do modelo existem partes representando o equipamento científico destinado a registrar e transmitir para o Terra dados sobre os raios cósmicos, ultra-violetas e raios X variações na densidade e forma da Terra e força de seu campo magnético.

Somente concebem a Paz como uma Capitulação os Vermelhos

REAGE O ORGAO DO VATICANO A DEFORMAÇÃO COMUNISTA, DO APELO A CONCORDIA FORMULADO PELO PAPA PIO XII AOS DIPLOMATAS

CIDADE DO VATICANO, 13 (CB) — O órgão do Vaticano "Osservatore Romano" declara que os comunistas chamam de paz a rendição incondicional de toda a Humanidade.

Declara a seguir que os jornais inspirados pelos comunistas vem tratando de apresentar o discurso de domingo ultimo do Papa Pio XII aos diplomatas como a aprovação da paz ou a diminuição da tensão tal como vem os homens de Moscou e seus subordinados.

O jornal afirma que isto é uma absurda parodia dos ensinamentos do Vigário de Cristo.

TREGUA A ESPERA DO COLAPSO

O Santo Padre em seu discurso da domingo passado aos diplomatas de 24 nações manifestou a esperança de que a pressão da opinião mundial poderá obrigar aos governos a solucionar pacificamente suas divergências. Mas também advertiu que para o materialismo militante a paz representa uma trégua a uma luta precária durante a qual aguardaria o colapso social e economi-

co dos outros povos. O mesmo diário se queixa de que o órgão comunista italiano "L'Unita" tenha omitido por completo essa advertência e citado apenas o apelo do Papa a paz.

LIBERDADE OPRIMIDA

Quando S.S expressa o ardente desejo de que todos os povos possam impor sua vontade aos governos em busca de paz se dirige a todos os seus filhos em todas as partes do mundo — disse o órgão do Vaticano. Mas acreditamos não falar arbitrariamente ao dizer que talvez o pensamento do Papa pode chegar aos povos que vem sua liberdade oprimida por um sistema totalitário.

Se os comunistas se atrevem a tergiversar os ensinamentos do Vigário de Cristo para servir a seus próprios fins isto meramente confirma que somente concebem a paz como uma rendição incondicional de toda a humanidade a sua filosofia e a sua lei, uma lei que tem atrás de si somente a força da persuasão de uma grande potência como todo o seu poder a expandir sua produção de aço.

Medidas imediatas para acabar com o terrorismo na Argélia

PARIS, 16 (CB) — O governo francês esta tratando de tomar medidas imediatas para acabar com o terrorismo na Argélia depois que a Assembléia Nacional aprovou na madrugada de ontem quatro votos de confiança no Primeiro ministro Guy Mollet. Este dispõe agora dos poderes extraordinários que havia pedido para enfrentar a emergência e não tenciona perder tempo.

ARGEL, 16 (CB) — As autoridades francesas advertiram contra o perigo de novos grandes surtos de violência rebelde na Argélia em sinal de protesto contra as medidas de repressão do governo francês. Nos dois dias de luta a que a-

companharam o debate da matéria na Assembléia Nacional Francesa morreram na Tunísia cento e quatro rebeldes e vinte e um soldados e tres civis.

ARGEL, 16 (CB) — Os líderes extremistas árabes advertiram hoje os deputados muçulmanos a Assembléia argelina para que renunciassem aos cargos sob pena de serem castigados como traidores. A ameaça foi mandada a cada um dos sessenta deputados. Ao mesmo tempo os rebeldes advertiram também que matarão dois oficiais ou soldados franceses por todo rebelde argeliano que for guiado pelos franceses.

Mais um estabelecimento de crédito será instalado breve em Blumenau

Dentro, em breve esta cidade contará com mais uma organização bancária. Blumenau como cidade líder do Vale do Itajaí pelo seu crescente desenvolvimento industrial e comercial se constitui não ha negar como uma célula viva do organismo econômico de Santa Catarina o que vem evidenciando o merito alcançado no ultimo concurso dos municípios brasileiros de maior progresso sendo o município distinguido dentre os cinco que obtiveram o diploma de honra.

Mais uma razão para que Blumenau desfrute do conceito entre as instituições de credito bancário que vem no progresso desta cidade as mais favoráveis perspectivas para as operações de credito. Contando ja com oito estabelecimentos bancários. Blumenau foi escolhida dentre as cidades catarinenses para a instalação de uma agencia do Banco Nacional do Paraná e Santa Catarina S.A. com sede em Londri-

na Estado do Paraná onde ja está funcionando dez filiais.

A nova organização bancária tem como diretor presidente o dr. Aderbal Ramos da Silva fazendo parte ainda da diretoria os srs. José Bonifácio Silva — Diretor vice presidente — Horacio Coimbra — Diretor Superintendente — Anibal Cabral — Diretor Gerente e Fernando Cintra de Oliveira — Inspetor Geral, cujos diretores estiveram ontem pela manhã em visita a redação deste jornal acompanhados dos srs. Ivó Montenegro gerente da filial em Florianópolis que está em pleno funcionamento e Wilmar Luz que vem de ser nomeado gerente para a filial a ser instalada dentro de quatro meses nesta cidade.

Fomos informados que em Santa Catarina alem de Blumenau serão instaladas filiais nas cidades de Joinville Itajirama Joaçaba e Concórdia.

A filial do Banco Nacional do

Paraná e Santa Catarina S. A. nesta cidade funcionará no prédio que está sendo construído em frente a firma Walter Schmitz S. A. na rua 15 de Novembro.

Aos senhores diretores da importante organização bancária a-

Aramburu desafiado por Peron para um duelo

PANAMÁ, 16 (CB) — Peron violou a lei deste país ao desafiar para um duelo o presidente provisório da Argentina Aramburu. As leis do Panamá punem com a prisão quem se bate sem duelo. Todavia não se acredita que o governo tome medidas contra Peron. O ex-presidente da Argentina ainda não pode ser localizado para dar explicações sobre sua carta aberta a Aramburu.

BUENOS AIRES, 16 (CB) — Um funcionario da Casa Militar do Presidente manifestou que o

gradecemos a gentileza da visita ao mesmo tempo que formulamos votos para que sua inicialiva em Blumenau encontre a melhor acolhida e apoio por parte dos meios sociais e economicos do município.

Presidente não recebeu a carta de Peron em que este o desafiava para um duelo. Acrescentou contudo que o repto não foi tomado, a serio pelo governo provisório. Com respeito a proposta de Peron para que o duelo se travasse em qualquer fronteira da Argentina o funcionario disse — Seria melhor fazer-lo no estadio do River Plate a fim de obter fundos para a campanha contra a paralisa infanfil. A carta aberta de Peron para Aramburu foi publicada pelo jornal "Clarim" de Santiago do Chile.

Um permanente estoque de:

- Ferragens em geral
- Sécos & Molhados por atacado
- Maquinas e Motores
- Óleos lubrificantes e graxas
- Pneus FIRESTONE
- V.S. encontra aos melhores preços em:

Comércio e Indústria
Germano Stein S. A.

BLUMENAU Sta. Catarina
RUA 15 DE NOVEMBRO N. 54 — Telefone, 1180

Prefeitura Municipal de Blumenau

DECRETOS DO DIA 1 DE MARÇO DE 1956

FREDERICO G. BUSCH JNR., Prefeito Municipal de Blumenau, resolve:

NOMEAR

De acordo com o art. 15 item II da Lei n.º 200 de 13 de janeiro de 1951,

Telvio Maestrini para exercer o cargo de 2º Escriurário padrão I do Quadro Unico do Municipio vago conforme consta da Tabela anexa a Lei n.º 614 de 12 de janeiro de 1955.

NOMEAR

De acordo com o art. 15 item III e paragrafo 3º do art. 17 da Lei n.º 200 de 13 de janeiro de 1951,

Agenor da Veiga para exercer o cargo da classe "I" da carreira de Professor Ginasiano do Quadro Unico do Municipio vago com a exoneração de Luiz Dallabona (Escola mista "Cap. Euclides de Castro" de Jordão no distrito da Sede).

FREDERICO G. BUSCH JNR., Prefeito Municipal

PORTARIAS DO DIA 1 DE MARÇO DE 1956

FREDERICO G. BUSCH JNR., Prefeito Municipal de Blumenau, resolve:

DESIGNAR

De acordo com o art. 3º do Decreto n.º 65 de 14 de dezembro de 1950 combinado com o art. 1º do Decreto n.º 14 de 12 de janeiro de 1955,

Estela Alveg Leal ocupante do cargo da classe I da carreira de Professor Ginasiano do Quadro Unico do Municipio para reger a conta desta data duas (2) seções no 1º Ano B do Curso Primario Complementar do Grupo Escolar "Machado de Assis" de Itoupava-Seca nesta cidade com a gratificação mensal de Cr\$ 1.000,00 (um mil cruzeiros) correndo a despesa por conta da dotação 3.30.3 do orçamento vigente.

Maitilde Maria Kraus, que ocupa interinamente o cargo da classe I da carreira de Professor Ginasiano do Quadro Unico do Municipio para reger a conta desta data uma (1) seção no 1º ano B do Curso Primario Complementar do Grupo Escolar "Machado de Assis" de Itoupava-Seca nesta cidade com a gratificação mensal de Cr\$ 500,00 (quinhentos cruzeiros) correndo a despesa por conta da dotação 3.30.3 do orçamento vigente.

Elsa T. Techentju Pacheco ocupante do cargo de Diretor do Grupo Escolar "Machado de Assis" padrão O do Quadro Unico do Municipio para reger a conta desta data uma (1) seção no 1º Ano B do Curso Primario Complementar do mesmo Grupo Escolar com a gratificação mensal de Cr\$ 500,00 (quinhentos cruzeiros) correndo a despesa por conta da dotação 3.30.3 do orçamento vigente.

FREDERICO G. BUSCH JNR., Prefeito Municipal

PORTARIA DO DIA 2 DE MARÇO DE 1956

FREDERICO G. BUSCH JNR., Prefeito Municipal de Blumenau,

no uso de suas atribuições e tendo em vista o oficio n.º 96/56 do Sr. Delegado Especial de Policia resolve,

SUSPENDER

De acordo com o art. 8º do Decreto-Lei n.º 21 de 22 de outubro de 1945 combinado com os arts. 224 item III e 223 paragrafo unico da Lei n.º 22 de 13 de janeiro de 1951,

Germano Marfing que exerce a função de Guarda de Trânsito ref. VIII por dois (2) dias com serviço e o desconto de metade do seu salario a contar desta data.

FREDERICO G. BUSCH JNR., Prefeito Municipal

PORTARIAS DO DIA 2 DE MARÇO DE 1956

FREDERICO G. BUSCH JNR., Prefeito Municipal de Blumenau, resolve:

CONCEDER LICENÇA

De acordo com o art. 37 do Decreto-Lei n.º 21 de 22 de outubro de 1945 combinado com o art. 167 da Lei n.º 200 de 13 de janeiro de 1951,

A Alma Hobus que exerce a função de Professor Auxiliar ref. V da Tabela Numerica de Extranumerario-Mensalista com exercício na Escola mista "Orestes Guimarães" de Vila Nova nesta cidade de noventa (90) dias com salario integral e a contar de 1 do corrente mes.

DESIGNAR

O regente de ensino primario Dalgiza Malagoli Pamplona para exercer na Escola mista "Orestes Guimarães" de Vila Nova nesta cidade a contar de 1 do corrente mes e enquanto durar o afastamento da profra. Auxiliar Alma Hobus que se acha em gozo de licença a função de Professor Auxiliar ref. V da Tabela Numerica de Extranumerario-Mensalista percebendo o salario previsto em lei.

FREDERICO G. BUSCH JNR., Prefeito Municipal

PORTARIA DO DIA 6 DE MARÇO DE 1956

FREDERICO G. BUSCH JNR., Prefeito Municipal de Blumenau, resolve:

CONCEDER LICENÇA

De acordo com o art. 161 letra a combinado com o art. 163 da Lei n.º 200 de 13 de janeiro de 1951,

A Maria de Magdala Nogueira ocupante do cargo da classe I da carreira de Professor Ginasiano do Quadro Unico do Municipio com exercício no Grupo Escolar "Machado de Assis" de Itoupava-Seca nesta cidade de sete (7) dias com vencimento integral e a contar de 5 do corrente mes.

FREDERICO G. BUSCH JNR., Prefeito Municipal

PORTARIA DO DIA 6 DE MARÇO DE 1956

FREDERICO G. BUSCH JNR., Prefeito municipal de Blumenau resolve,

DESIGNAR

Maria Clotilde de Souza e Silva ocupante do cargo da classe I da carreira de Professor Complementarista do Quadro Unico do

Municipio com exercício na Escola mista "Dr. Blumenau" da Estrada Geral Garcia — margem direita para a contar de 15 de fevereiro do corrente ano reger o 3º turno da mesma Escola "Doutor Blumenau" com a gratificação mensal de Cr\$ 500,00 (quinhentos cruzeiros).

FREDERICO G. BUSCH JNR., Prefeito Municipal

DECRETO DO DIA 6 DE MARÇO DE 1956

FREDERICO G. BUSCH JNR., Prefeito municipal de Blumenau resolve,

NOMEAR

De acordo com o art. 15 item V da Lei n.º 200 de 13 de janeiro de 1951,

Iika Roepcke para exercer em substituição a contar de 5 do corrente mes e enquanto durar o afastamento da profra. Maria de Magdala Nogueira que se acha em gozo de licença o cargo de Professor Ginasiano padrão I do Quadro Unico do Municipio (Grupo Escolar "Machado de Assis" de Itoupava-Seca nesta cidade).

FREDERICO G. BUSCH JNR., Prefeito Municipal

PEÇAS FORD LEGITIMA

CASA DO AMERICANO S/A

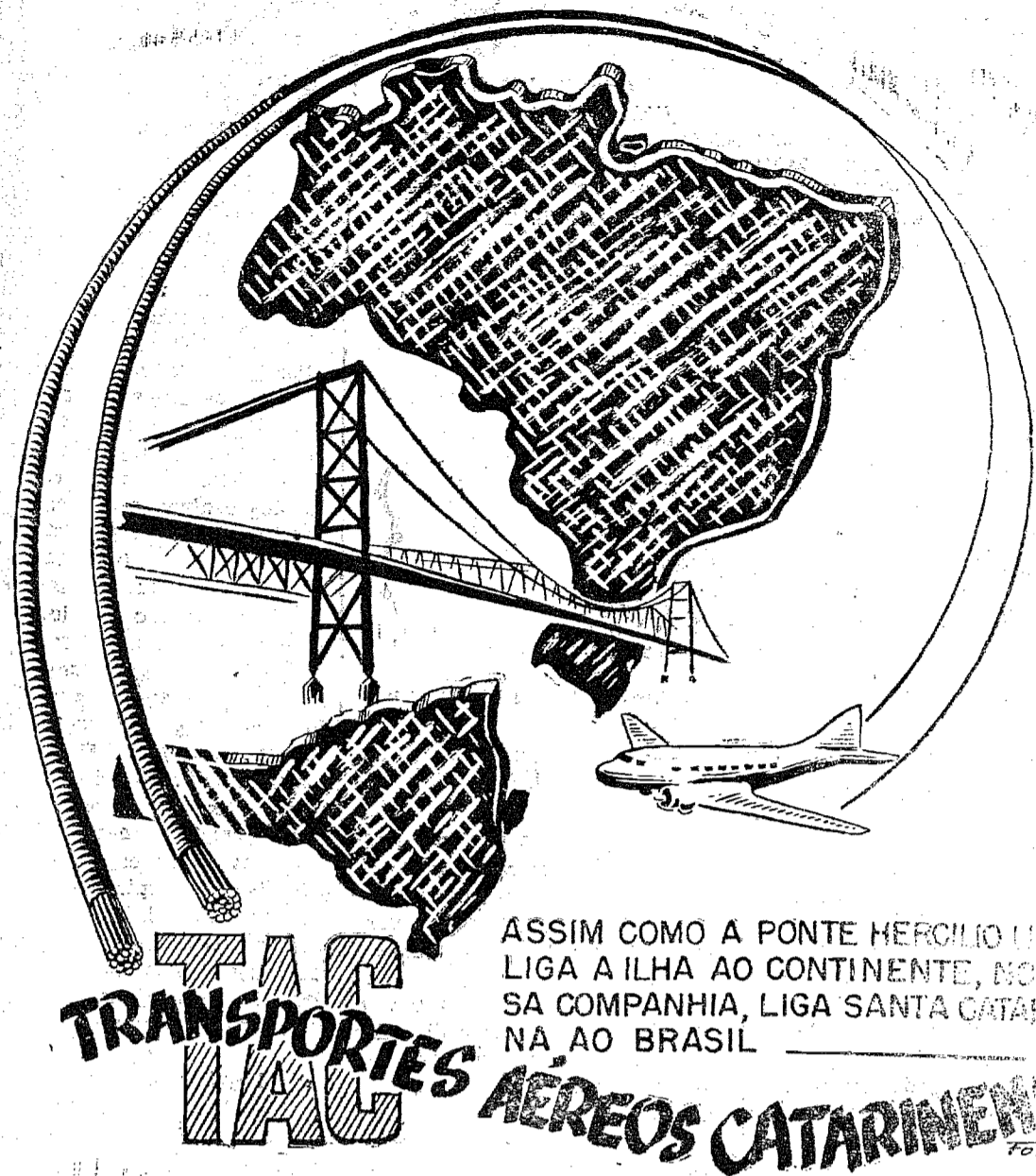

INDICADOR PROFISSIONAL

Dr. Diogo Vergara

Doações de sangue — Transfusão de sangue e plasma
Tratamento moderno da sífilis (Curso Especializado)
no Departamento Nacional de Saúde-Pública
Mantem anexo Laboratório de Análises Clínicas
Rua Floriano Peixoto 38 (ao lado da Gruta Araú)
Horário : Das 11 às 12 e Das 15 às 18 horas

DR. AFONSO RABE

DOENÇAS INTERNAS
— Especialista em doenças dos pulmões —
Radiografias grandes normais
Raio X :
Foto-radiografias pequenas
— Pneumotórax —
Laboratório anexo : exames de fezes, urinas, etc.
CONSULTAS : de 11 às 12 e das 3 às 5
Rua Brusque, 52 — Telefone : 1319

INSTITUTO DE OÍHOS

Ouvidos — Nariz — Garganta
Dr. Fernando Luiz Heusi
Clínica — Cirurgia — Tratamento — Raio X
Rua 15 de Novembro, 1.135 — 1º andar — ao lado da Caixa Econômica.
Telefone: Cons. — 1232.
Res — 1677

DR. AUGUSTO DEEKE DE FIGUEIREDO

(Formado pela Escola Paulista de Medicina,
MOESTIA DO CORAÇÃO E APAZELHO
CIRCULATORIO - MOLESTIAS PULMONARES
CIRURGIA.
CONSULTAS : — DIAS ÚTEIS, DAS 14 AS 18 HORAS
SABADO, DAS 8 AS 11,30 HORAS.
RUA SÃO PAULO, 337 — ITOUPAVA-SECA.

Doenças do Coração

DR. CARVALHO
(ELECTROCARDIOGRAFIA)
Tratamento do estado de Nervosismo, angústia, esgotamento nervoso, etc.
Al. Rio Branco, 63 (Sobrd.) Ao lado do Cine Busch

DR. ADEMAR LUZ

Advogado
Escritório :
Rua 15 de Novembro, 349
Telefone — 1601
Residência :
Rua Paraná, 8
Telefone — 1602

Dr. Lothar Franz

Diplomado na Alemanha e no Brasil
ESPECIALISTA EM CIRURGIA
Operações — Partos — Plásticas
Clínica Geral
Consulta no Hospital Santa Catarina
Das 9 às 12 hs. e das 15 às 18 hs.
BLUMENAU — HOSPITAL SANTA CATARINA

Dr. Paulo Mayerle

Clínica Geral e Cirurgia
HOSPITAL SANTA ISABEL

Instituto de Radium

DR. ODEFRECHT
Especialista em cancer, tumores e doenças da pele —
Radioterapia profunda e superficial — Raios X — Radiografias e Radioscopias - Fisioterapia - Pneumotórax
Consultório: rua 7 de Setembro, 465 — Telefone 1441
BLUMENAU

Dr. Affonso Balsini

Especialista em doenças de Crianças
Consultório : 4 de Fevereiro, Fone 1433
Residência : Hermann Hering
549 — Fone 1101

H. Probst

Cirurgião Dentista
Ao Lado Dos Correios e Telégrafos

Agentes Vendedores

VIDROS E ARTEFATOS DE MATERIA PLASTICA
Grande fábrica de frascos Brancos e Ambar para as indústrias, Farmacêutica, de Perfumarias e Produtos Alimentícios, tampas e artefatos de matéria plástica, artigos elétricos e domésticos, procura Agentes-Vendedores com capacidade de vendas e credenciados, para trabalhar junto ao comércio e a indústria. Base de ótima comissão com DEL CREDERE.

Os interessados devem dirigir-se a Caixa Postal 2398 Rio de Janeiro, indicando atividade atual e fontes de referências.

Bar Avenida

O BAR E RESTAURANTE AVENIDA, APRESENTA TODOS OS DIAS E TODAS AS HORAS, QUALQUER MODALIDADE DE COMIDA. O BAR AVENIDA, JA' SE TORNOU TRADICIONAL EM NOSSA CIDADE, PELA MANEIRA DE SERVIR SEUS FREQUENTES, E AINDA DE TER COMO RESPONSÁVEL, O SEU PROPRIETÁRIO, SR NORBERTO SER PA FAKA BATISADO — CASAMENTO — REUNIÕES SOCIAIS, PROCURE O BAR AVENIDA, QUE APRESENTARA O QUE DE MELHOR EXISTE EM MATERIA DE COMESTÍVEIS. — CHO PP — BEBIDAS NACIONAIS E ESTRANGEIRAS. — BAR AVENIDA — ESQUINA DA ALAMEDA RIO BRANCO, COM TELEFONE, 1-4-0-6.



"Brusone" do Arroz

O "Brusone" é moléstia causada por um fungo cuja presença tem sido assinalada em todas as partes onde se cultiva o arroz. Aparecem reboleiras nas culturas (onde as plantas mostram o aspecto de terem sido queimadas). A moléstia afeta os colmos folhas ou paniculas nas culturas com diferentes estágios de desenvolvimento. Sobre as folhas notam-se manchas muito características que se iniciam como um ponto de cor castanha apresentando um halo mais claro. Aquela manchazinha logo se amplia atingindo 3 a 12 mm, com uma zona central acinzentada. As manchas encontram-se principalmente na parte central da folha e podem tornar-se coalescentes chegando a causar a morte da planta. A moléstia ataca também os colmos geralmente nos nós próximos a panícula que se vão tornando escuros passando de uma mancha chega a circundar por completo o nó e estendendo-se por um ou dois centímetros acima e abaixo deste deixando um estrangulamento na região afetada. Ai se nota o miçeujo do fungo. Observa-se tam-

bem a moléstia na panícula onde surge mancha escura na parte afetada que avança em direção ao raquis. Como resultado do enfraquecimento dos tecidos a panícula a panícula quebra-se nesse ponto e então a moléstia toma o nome de "mal do pescoço". Em consequência do ataque nessa região aparecem muitos grãos chochos. Por fim a moléstia pode manifestar-se nos grãos aparecendo as manchas na parte externa das glumas pequenas e cor castanho a princípio logo tornam-se acinzentadas com centro branco.

Essa moléstia também ataca diversas gramíneas que ocorrem nos arrozais.

Dentre as medidas de combate citam-se a limpeza dos arrozais pela eliminação das plantas hospedeiras habituais do fungo pelas medidas que visam elevar a fertilidade do solo o bom preparo e adubação conveniente bem como a rotação das culturas e também pelo emprego de variedades resistentes método este que geralmente dá os melhores resultados na prática.

SOBRE A CULTURA DA BANANEIRA

HONORATO DE FRETTAS
Engenheiro-Agrônomo

A banana passou depois que se estudou a moderna ciência da nutrição de uma fruta vulgar a uma extraordinária fonte de vitaminas cuja importância cresceu até na música folclórica.

Por isso a cultura da banana começou a preocupar os agrônomos brasileiros notadamente aqueles que exploram essa planta da família das Musáceas nas proximidades dos centros populacionais assim como os do litoral paulista região onde a cultura da banana mais se desenvolveu em face da exportação dessa fruta para o exterior.

As qualidades nutritivas da banana alijadas ao seu sabor agradável são requisitos reconhecidos por todos os consumidores e até mesmo se pode afirmar que o consumo da banana é hoje corrente em quase todos os países do mundo, existindo mesmo poderosas empresas que se organizaram com o fim de dar à exploração da banana uma feição inteiramente racional inclusive no Brasil onde os afamados bananeirais de Santos despertam a curiosidade dos observadores dos assuntos econômicos.

No Brasil a exportação de cachos de banana foi crescendo de ano para ano até que rebentou a segunda guerra mundial (1939) quando a falta de escoamento determinou uma séria crise entre os produtores situação que começou a melhorar com o restabelecimento da nossa exportação.

A exportação de banana para o exterior em nada prejudica o nosso consumo interno pois enquanto os nossos compradores do exterior preferem as variedades Nânica e semelhantes damos preferência a outras. A variedade Nânica que é destinada a exportação tem porte pequeno não passando de 1,50 metro de altura e apresenta cachos com 7 a 15 verticilos ou pencas com 120 a 200 frutos pesando cerca de 20 a 40 quilos no total.

Os frutos da bananeira Nânica

são aromaticos e de paladar agradabilíssimo com a polpa macia que se presta para ser consumida crua, cozida assada ou em preparação de cremes e outras sobremesas.

A cultura da bananeira não oferece dificuldades serias e além disso apresenta uma serie de vantagens sobre qualquer outra planta dada a sua conhecida rusticidade mesmo quando cultivada em terrenos desfavoráveis.

Por ser de pequeno porte e possuir um sistema radicular bastante desenvolvido a variedade Nânica apresenta ainda a grande vantagem de suportar bem as ventanias, como oferece uma resistência considerável a doença conhecida como o "mal do Panamá" que tantos prejuizos tem causado a culturas de outras variedades resistência que é atribuída a uma imunidade natural da Nânica.

Há ainda a considerar que os próprios cachos de banana Nânica são também resistentes ao transporte embora neste caso as outras ofereçam maior resistência. Os frutos da Nânica são dotados de casca delicada situação que é modificada na variedade Nânica a qual como o nome indica constitui uma variedade Nânica de maior porte que a Nânica e produz frutos de casca mais resistentes aos transportes.

O espaçamento usado no plantio da bananeira varia com a natureza do terreno mas de um modo geral esse espaçamento pode ser de 4 por 4 metros de terreno de media fertilidade aumentando-se para 5 por 5 nos terrenos muito ricos situados em clima favorável distancia essa que deve ser considerada de cova a cova.

Para facilitar a colheita as variedades de pequeno porte são mais aconselháveis embora as de maior porte não ofereçam dificuldades extraordinárias aos bananicultores experientados.

Cultivamos no Brasil nada menos de 23 variedades que são: — Banana Nânica — Nânica — La-

catan — Congo — Gros Michel — Marmelo — São Domingos da Asia — Abobora — Rége-Rége ou Menino — São Thomé — Santa Catarina — Ouro — Prata — Branca — Maçã — Leite — Rocha Vinagre ou Caru — Rocha — Caru Verde — da Terra — Maranhão — Maranhã Caturra ou Maranhão Anã — Pacova ou Farta Velhaço.

Dasas as mais conhecidas são: Banana Nânica e Nânica — São Thomé — Ouro — Prata — da Terra — Pacova e Maçã, cujo consumo entre os brasileiros é considerável inclusive pela indus-

tralização não só como doces mais ainda como farinhas para alimentação de crianças.

Sendo a bananeira natural de clima tropical ela se desenvolve bem em clima quente e umido sem grandes variações de temperaturas razão porque não se dá nos climas sujeitos a geadas como os dos Estados sulinos pois as folhas são muito sensíveis ao gelo. Assim onde houver calor e agua abundante a bananeira produzirá bem.



da famosa marca

"THERMEX"

VIDRO REFRACTÁRIO ESPECIAL DE GRANDE RESISTÊNCIA

JÁ ESTÃO A VENDA em todas as boas casas

Vendidos sob a responsabilidade dos fabricantes das GARRAFAS TÉRMICAS "KORINGA"

Radio Funke

Executa-se concertos em Radios Domesticos Radios de Automovels Venda de Peças e Acessorios Valvias todos os tipos Radio da Marca "Semp" Radios de outras marcas Rua 7 de Setembro, 449. — Blumenau.

Caixões Funebres

Atende em quaisquer Comarcas do Estado

ARÃO REBELO

Advogado

Atende em quaisquer Comarcas do Estado

EDIFICIO SOCHER Sala, 6 Telefone: 1584 BLUMENAU

Você sai ganhando sempre

Encerados LOCOMOTIVA

porque são

- GARANTIDOS PELO FABRICANTE
- 100% IMPERMEÁVEIS

Consulte nossos preços



SOCIEDADE COMERCIAL CATARINENSE LTDA.

Rua 15 de Novembro, 1043 — Fone, 1-4-5-0 — C. Postal 168 BLUMENAU

Diretoria do Serviço de Fiscalização de Armas e Munições etc.

PORTARIA

ALCIDES BASTOS DE ARAUJO, Diretor do Serviço de Fiscalização de Armas, Munições, Materias Explosivas, etc., no uso de suas atribuições.

RESOLVE

PROIBIR, terminantemente, o transito com armas de caça a quem não estiver, devidamente licenciado perante esta Diretoria, nos termos do art. 61 do Regulamento baixado com o decreto nº 1, de 18 de janeiro de 1939 em combinação com o art. 32 do Código Nacional de Caça.

Os infratores desta portaria ficarão sujeitos a penalidades previstas em lei, cuja execução ficará a cargo dos srs. Fiscais Regionais de Armas e Munições e Delegados de Policia.

Diretoria do Serviço de Fiscalização de Armas e Munições etc., em Florianópolis, 24 de fevereiro de 1938.

PUBLIQUE-SE E CUMPRA-SE (ass.) — ALCIDES ARAUJO Diretor do Serviço de Fiscalização de Armas e Munições.

AS DONAS DE CASA podem tornar a vida mais suave adquirindo um fogão a Liquigaz em suaves prestações mensais

ISTO É UMA Maravilha



Liquigaz

Consultem sem compromisso aos Concessionários: Prosdocimo S.A. Rua 15 de Novembro, 900 BLUMENAU

MANHA SERTANEJA-Festeja seu 1º Aniversário



Dentre o variado número de bons programas que a Radio Clube de Blumenau leva ao ar diariamente um ha que pela sua originalidade e interesse que desperta entre os seus ouvintes se destaca sobremaneira.

Trata-se do interessante e apreciado programa MANHA SERTANEJA levado ao ar das 7 as 8 horas de segunda a sabados e que tem como elenco destacados os artistas TANGARÁ o marriheiro do sertão catarinense e IRMÁS PERA a dupla revelação das Emissoras Coligadas de Santa Catarina pelo seu talento e beleza de voz.

Programa tão ao sabor dos radiouvintes do nosso "hinterland" MANHA SERTANEJA é uma criação nascida de uma ideia genial do grande propugnador da musica sertaneja o popularissimo TANGARÁ que surgiu e vem se impondo de maneira decisiva ao conceito dos radio-escutas como autentico violeiro e cantor do sertão.

Contando desde o inicio como ja frizamos com o concurso valiosos da simpática dupla IRMÁS PERA, duas vezes que immanam alguma melodia incomparavel lembra o programa MANHA SERTANEJA com grande realismo a poesia do nosso sertão.

Comparamos — os nossos patrios que vivem no interior abandonados pelos poderes publicos não tem boas estradas nem tampouco auxilio de especie alguma, quando muito promessas em vespéras de eleição. Leva vida simples do rendeiro ou do roceiro, trabalhando na terra de sol a sol. É essa vida simples que TANGARÁ e as IRMÁS PERA tão bem descevem em suas audições caprias do programa MANHA SERTANEJA. São audições singelas que retratam a alegria as tristezas do homem do interior. As suas festas os seus folguedos os desafios e o lamento do violão nas noites enluaradas.

Apoiados sempre pelos diretores da RADIO CLUBE DE BLUMENAU e contando por outro lado com o auxilio prestimoso do comercio e industria locais, puderam os seus abnegados responsáveis graças a isso, ir melhorando e tornando cada vez mais atractivo o festejado programa que hoje para gaudio dos dinamicos artistas surge como o numero UM no genero no setor radiofonico barriga-verde — o que bem podem atestar as 5 mil cartas endereçadas ao programa, cartas esgas que contem manifestações

Dr. GENTIL TELLES

ADVOGADO

CAUSAS CÍVEIS, COMERCIAES, CRIMINAES e TRABALHISTAS

Escritório: — Rua 15 de Novembro, 389 1º-Andar, Sala 4

Residência — Rua Pastor O. Heuse — 231 — FONE, 1855

Atende chamados para as Comarcas do interior do Estado.

Grande Descoberta Científica

Depois de longos estudos e pesquisas, foi finalmente encontrada a fórmula base do produto TESTONUS, empregada contra a ASTENIA FISICA E MENTAL, IMPOTENCIA E ESGOTAMENTO FISICO. TESTONUS é um produto a base de Hormônio cientificamente dosado e rigorosamente manipulado, que produz uma a-

ção renovadora e vitalizadora de todas as células orgânicas, principalmente das glândulas sexuais. TESTONUS não é um produto de ação passageira.

de aplausos de toda ordem e procedentes dos mais longínquos municípios catarinenses. O programa em questão e que em primeiro de abril comemorará a sua primeira primavera divide-se em quatro partes — Depois da apresentação das IRMÁS PERA que constitui a atração inicial segue-se o apreciado numero NOTAS SOCIAIS PUDIM MEDEIROS. O terceiro quadro de MANHA SERTANEJA é preenchido com a apresentação de "visitantes" e novatos realmente vocacionados que tem assim nesse programa, a oportunidade que tanto almejam para aprimorarem os seus dotes artisticos ou se apresentarem em público "Alegrias do Terreiro" compõe o último quadro com violeiros e cantadores que promovem a maior e mais aplaudida festa sertaneja do rádio sul-brasileiro.

A direção e apresentação comercial desse notável programa está confiada ao conhecido e dinâmico locutor ADEMIR RAMIRO, o qual pela eficiência e brilhantismo invulgar com que tem desempenhado este papel, constitui-se num dos fatores principais do sucesso alcançado por MANHA SERTANEJA.

Apresentando pela primeira vez na PRC-4, RADIO CLUBE DE BLUMENAU a lider das Emissoras Coligadas de Santa Catarina, em 1º de abril do ano passado, completa portanto, MANHA SERTANEJA a primeiro de abril proximo, o seu primeiro aniversário de fundação, efeméride que será jubilosamente festejada com um monumental programa comemorativo a ser levado a efeito no dia exato, Domingo de Pascoa diretamente do palco auditório da PRC-4, conjuntamente com o programa MATINADA ALEGRE e todo o seu elenco artístico, no horário das 7 as 12 horas.

Durante esse programa, serão proporcionadas ao auditório presente, inúmeras brincadeiras a faria distribuição de premios valiosos gentilmente oferecidos pelos patrocinadores do programa, contando ainda com um bem elaborado repertório musical com todos os artistas da PRC-4, para melhor satisfazer aos apreciadores e incentivadores do radio blumenauense.

De parabens está portanto, não só o elenco artístico de MANHA SERTANEJA, como a energica Direção da RADIO CLUBE DE BLUMENAU e todo, Rádio Catarinense, por terem em seu seio o maior programa no genero, do Sul do Brasil.

Literatura e pedidos a Frederico da Silva Neves — Caixa Postal, 2398 — Rio — Atende-se pelo Recolbo Postal.

Hoje a Noite, Palmeiras x Olímpico

Mais um grande choque está reservado aos torcedores da cidade com a realização na noite de hoje do cotejo das multidões Palmeiras x Olímpico em disputa do quadrangular Joinville-Blumenau.

O Olímpico na vice-liderança e o Palmeiras no terceiro posto prometem uma luta das mais espetaculares procurando cada qual

manter-se em suas respectivas posições para arrancarem em definitivo, no turno derradeiro

quando enfrentarão o Caxias nesta cidade. As perspectivas de um bom confronto são boas devendo

mesmo afluir ao estadio da balxada um publico dos mais numerosos.

Caiu de pé o Olímpico

Quando daqui partiu o Olímpico para preliar com o Caxias em Joinville na noite de quarta-feira o que se esperava era uma vitória facil do Caxias dando a sua força incontestavel e tendo ainda a seu favor o fator esclarecidos apresentados em Joinville um futebol de boa qualidade lutando de igual para igual com seu adversario para deixar no final dos 90 minutos impressão das mais favoraveis. Fazendo alarde de sua extrema velocidade com jogadas rapidas e envolventes ponde o Olímpico abrir a contagem aos 30 minutos da etapa complementar, por intermédio de René num bom lançamento de Tico pelo centro. Era a essa altura o Olímpico o time que portava-se melhor em campo, fazendo portanto juz ao marcador. Mas veio a etapa derradeira continuava o Olímpico a comandar as ações todavia a direção tecnica do alvi-rubro mandou que Brandão recuasse para dentro da pequena area para garantir o marcador de um tento zero. Disso se aproveitou o Caxias para ir perigosamente a frente pressionando com insistencia procurando o tento de empate que veio finalmente ao 2º minutos da fase derradeira por culpa do erro tático dos visitantes.

Tivesse Brandão continuado jogando no centro do gramado não poderia o Caxias manobrar com facilidade porque encontraria o campo fechado pela meia cancha e tambem os homens do ataque do Olímpico não ficariam abandonados como na realidade ficaram pelo recuo de Brandão. Didi foi o autor do tento caxiense de empate. Aos 26 minutos vinha o golpe final com o segundo gol caxiense marcado por Filo num tiro cruzado e violento. Tentou o Olímpico mudar a sorte da partida com a troca de varios jogadores mas o erro ja estava feito e Brandão continuava como 3º zagueiro encaixando ao Caxias dominio completo da meia cancha.

E foi assim que partiu o Olímpico por 2x1 porem deixou demonstrado que está atingindo sua grande fase e acreditamos com mais algum preparo a equipe chegará ao objetivo desejado.

A renda do cotejo foi fraca porque durante a tarde choveu torrencialmente em Joinville atraindo o publico do Estadio. Cr\$ 25.630.000 foi a arrecadação. Salvaor Lemos dos Santos foi o arbitro da contenda com bom desempenho. Foi S.S. algumas vezes prejudicado com a conduta facciosa de um bandeirinha porem saiu-se bem das tramas de seu auxiliar.

Quadros — Caxias com Puccini Ivó e Hélio — Testinha Joel e Hoppe — Filo Castelhamo (Didi) Ribas Cleuson e Carioca (Castelhamo).

Olímpico com Daniel Nilson e Ernesto — Carvalho Brandão e Darci (Jalmo) Miguel (Nicolau) (Paraná) (Ico) Tico Heino René e Nanico.

ARÃO REBELO

Advogado

Atende em quaisquer Comarcas do Estado

EDIFICIO SOCHER

Sala, 6

Telefone: 1584

BLUMENAU

Tecelagem União S. A.

VENDEM-SE POR PREÇO DE OCASIÃO DIVERSAS MAQUINAS USADAS PARA TELGENS, BEM COMO CHAOS DE CASAS, EM LONGAS PRESTAÇÕES MENSUAIS, EM DIVERSOS PONTOS DA CIDADE, COMO SEJAM: RUA ALVIN SCHRADER, RUA AMAZONAS, RUA NOVA TRINTO, RUA PIRATUBA, RUA GOIAS E NA RUA ITAPUI, NA QUAL ENCONTRAM-SE 30 A 40 CHAOS, ALEM DE UMA CASA DE MADEIRA NOS FUNDOS DA MESMA RUA, COM UM TERRENO DE 40.000 m² PROPRIO PARA MANTER CRIAÇÕES

OS INTERESSADOS QUEIRAM DIRIGIR-SE AO SR. CHRISTIANO THEISS, RUA AMAZONAS, Nº 1567 OU PELO TELEFONE 1165, NESTA CIDADE.

Fogões JUNKER & RUH, de fama mundial, em conjunto com BUTAN-GAS, (engarrafado) é a combinação perfeita para a cosinha ideal.

Para PRAIA e FAZENDA, FOGAREIROS e LAMPEÕES a gaz.

CASA RADIO PILOT E MOVEIS

Rua 15 de Novembro, 1226 - ao lado do Hotel Elite

Plano economico de Vendas a Prestações

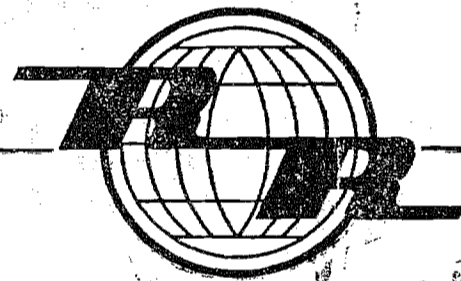

Remington Rand do Brasil S. A.

Como parte do seu programa de expansão para melhor atender às necessidades crescentes do nosso mercado, comunica a instalação, em SANTA CATARINA, de sua

FILIAL EM FLORIANÓPOLIS

à rua Trajano, 18-B — Tel. 3386

E BLUMENAU

à Trav. 24 de Fevereiro, 23-1.º andar

Dêsse modo, os clientes da Remington Rand neste Estado já podem ter a garantia de uma perfeita assistência técnica aos seus equipamentos, através das novas instalações e serviços.

Remington Rand do Brasil S. A.

CASA PRATT

Rio de Janeiro - São Paulo - Porto Alegre - Belo Horizonte - Recife - Curitiba - Salvador - Juiz de Fora - Pelotas - Florianópolis - Blumenau

AGÊNCIAS NAS PRINCIPAIS CIDADES DO PAÍS

Negociava há varios anos com a maconha e só agora foi preso

APREENDIDOS 1.200 GRAMAS DA "ERVA MALDITA"

RIO, 16 (CB) — O investigador Bezerra da Secção de Toxicos e Mistificadores da Delegacia de

Costumes acompanhado de seus colegas Lucas, Aciljo e Otavio prendeu o maconheiro Paulo de Oliveira de 29 anos quando ven-

dia a "erva maldita" no Largo do Machado.

"Ha tempos estava aquele policial na pista do traficante mas considerava difficil a sua prisão em flagrante porque ele contava com a colaboração de frequentadores de um café localizado pro-

ximo a Igreja da Gloria e, ainda do local onde costumava esconder a maconha, que era apanhada disfarçadamente pelo viciado.

Ontem, resolveu o policial espalhar seus colegas pelos bancos do jardim, os quais conseguiam perceber todo o funcionamento

do trafico da "erva maldita". Todavia, em poder de Paulo nada encontraram.

Na Delegacia, ouvido pelo comissario Joel, resolveu ele confessar que em seu quarto existia regular quantidade de maconha, que foi apreendida. Reconheceu u-

ma sacola com um quilo e duzentas gramas da "erva maldita", mas, no seu depoimento não quiz apontar quem era seu fornecedor alegando que comprava a "mercadoria" de um marujo, a quem conhecia apenas de vista, no Arsenal da Marinha.

CIDADE DE BLUMENAU

Taradinhas Bolivianas

BELEM, 16 (CB) — Duas moças bolivianas radicadas aqui procuraram na prisão o major Veloso a fim de fazer a entrega de um bouquet de flores e mensagem com os seguintes dizeres — Senhor Major Haroldo Veloso. Aceite estas flores por nós pelos dois illustres officiais que se encontram na Bolívia. Que o perfume das flores suavize a solidão de sua detenção e represente a expressão do nosso desejo de dias mais felizes. Erna e Irene. — A mensagem entretanto não chegou ao seu destino pois as autorida-

des do Parque de Aeronautica onde se encontra o major não permitiram a entrega das duas jovens que nada conseguiram nem mesmo junto ao Comandante Brigadeiro Cabral.

ERNESTO BIANCHINI GOES

A pratica do turismo entre nossa gente com o passar dos anos cada vez mais se acentua.

São excursões numero imenso em busca das artes e atrativos de outras plagas como se aqui dentro do coração da patria não os

Edital para Caracterisação do Abandono de Emprego

A Firma Malharja Testa Salto S. A., estabelecida nesta cidade de Blumenau vem pelo presente

notificar a operaria de nome ALLICE KRATZ, que vem faltando ao serviço desde o dia 2 (dois) de fevereiro do corrente ano sem motivo justificado a REASSUMIR o seu cargo na respectiva firma, dentro do prazo de 48 horas da publicação deste sob a pena de ser considerado rescindido o seu contrato de trabalho por ABANDONO DE EMPREGO nos termos do artigo 482º letra "T" da Consolidação das Leis do Trabalho. Blumenau, 6 de março de 1956 MALHARIA TESTA SALTO S. A. Hanz Kuehnrich — Dir. Gerente

PECAS FORD LEGITIMA
CASA DO AMERICANO S/A

Aos Srs. Industriais de Blumenau e Brusque

PESSOA IDONEA COM ESCRITORIO DE REPRESENTAÇÕES EM MAFRA, NESTE ESTADO DANDO DE SI SOLIDAS REFERENCIAS BANCARIAS E GARANTIAS REAIS EM BENS IMOVEIS TEM INTERESSE EM ASSUMIR REPRESENTAÇÃO DE FABRICAS DE BLUMENAU E BRUSQUE PARA A VENDA DE SEUS PRODUTOS AO LONGO DA LINHA SÃO FRANCISCO. É PERFEITAMENTE CONHECEDORA DA ZONA, RELACIONADA EM BANCOS E COMPROMETENDO-SE A MAIS CRITERIOSA SELEÇÃO DA FREGUESIA. — CARTAS A A L B O R CAIXA POSTAL 13 — MAFRA.

Bloco dos XX - Itajaí

De ordem do sr. Presidente temos a satisfação de levar ao conhecimento de V.S. que em Assembleia Ordinaria realizada a 2 do corrente mes, foi eleita e empossada a seguinte diretoria que regerá os destinos deste clube no periodo 1956-1957.

Presidente de Honra — Abdol Fôes — Presidente — Felix Fôe — Vice-Presidente — Fernando Pereira — 1. Tesoureiro — Aurélio Dutra — 2. Tesoureiro — Hibe Zaltar — 1. Secretario — Dr. Leodegario Pedro Silva — 2. Secretario — Wilson Pereira — Orador — Waldezir Batista da Silva — Diretor Social — José Areocy de Souza — Conselho Fiscal — Sebastião A. Reis — Dr. Ingo Altemburg e João Pedro Reis.

sentimento religioso da Baía de Todos os Santos que entra em contraste com superstição deixada pelas vozes d'Africa, os vastos campos do Brasil Central emoldurados pelas silhuetas de Viris serras, os pinheirais paranaenses que se dirigem aos ceus e ao alto abrem suas verdejantes taças em agradecimento, para oferecer ao Todo Poderoso o licor da terra o azafama das nossas

metropoles a pluralidade economica da comuna catarinense com o oeste fabuloso a capital ornamentada por uma natureza modulada carinhosamente por mãos de um grande artista o atrante Vale do Itajaí o sul com belas praias em seu litoral extenso estacões de aguas termais que parecem aquecidas pela inexgotavel bacija carbonifera aos pampas bravios descortina-se cresce surge o Brasil. Ja disse alguém ser o nosso país um mundo. E na verdade o é. Torna-lo conhecido é um dever patriótico que se impõe. E com efeito. Para gaudio nosso varias empresas estão em varios Estados promovendo, despendendo o turismo que denominaremos de nacionalista. E em Santa Catarina na gleba barrigaverde uma companhia eminentemente nossa chamou a si tal tarefa. Organizou o Departamento de Turismo, e está mostrando o Brasil aos Brasileiros.

Seleções do Reader's Digest

Por especial gentileza do sr. Fernando Chinaglia recebemos um exemplar da edição de março de 1956 desta apreciada revista especializada em condensações de artigos de interesse permanente.

Neste numero Seleções apresenta em sua Secção de Livros o excelente resumo "O MILAGRE DE LOURDES". Os artigos como sempre, são apresentados numa atmosfera cheia de emoções e pungente interesse humano. Entre eles destacamos e recomendamos aos nossos leitores os seguintes: "O QUE CUSTOU PERON A ARGENTINA" — "O QUE O MEDICO VE DENTRO DE NOS" e "O MISTERIO MAIS DURADOURO DO MUNDO".

É a "Transportes Aéreos Catarinense S.A. (TAC)" que rasgando o espaço com seus passaros metálicos encurtando distancias facilitando o comercio está na patriótica campanha de turismo a qual se empolgou e está empolgando nossa gente cruzada sob a égide de "Primeiro Conheça o Brasil". (Colaboração do Departamento de Turismo da "Transportes Aéreos Catarinense S.A. — TAC).

PETROLINA MINANCORA

CONTRA CASPA, QUEDA DOS CABELOS E DEMAIS AFECCÕES DO COURO CABELUDO. TÔNICO CAPILAR POR EXCELENCIA.

Afim de abrir espaço para Mercadorias de Outono e Inverno

"A CAPITAL" está promovendo

uma Venda Extraordinária de

Saldos de Balanço

com todos os Preços Remarcados

Uma oportunidade que Você NÃO DEVE PERDER!

OKASA

O Reconstituente de Fama Mundial

NOVAMENTE DISPONIVEL

Nova e mais poderosa formula a base de vitaminas, lactina hormonios e sais minerais.

PARA SENHORAS — Bem estar — aparência rejuvenescida e atraente.

PARA HOMENS — Novas energias — vitalidade e vigor.

A venda nas boas farmacias e drogarias. Peça nossos folhetos gratuitos os nas farmacias e drogarias ou caixa postal 74, BLUMENAU.

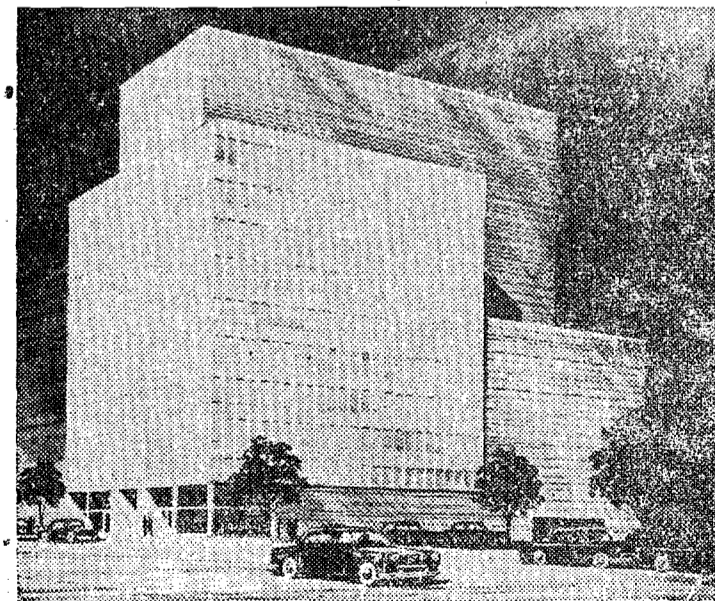

O EDIFICIO PAN AMERICANO Desenho artistico do proposto novo edificio Pan-Americano e ser construido com parte do grupo da sede da ONU em Nova York. A estrutura ficará diretamente em frente do edificio da Assembléja Geral na esquina da Avenida 1º Rua 45. O edificio que deverá abrigar os membros de todas as 23 delegações latino-americanas será bem situado.

Dr. GENTIL TELLES

ADVOGADO

CAUSAS CIVIS, COMERCIAES, CRIMINAES e TRABALHISTAS
Escritório: — Rua 15 de Novembro, 389 1º-Andar, Sala 4
Residência — Rua Pastor O. Heuse — 231 — FONE, 1855
Atende chamados para as Comarcas do interior do Estado.