

## Voltará A Rearmar-se A Alemanha

### Aprovadas em definitivo as emendas constitucionais sobre o assunto

BONN, 27 — O Parlamento Federal alemão adotou definitivamente, em terceira e última discussão, as emendas constitucionais que permitem o rearmamento da Alemanha.

**RESULTADO DA VOTAÇÃO**

BONN, 27 — O projeto de lei governamental, que restabelece a soberania militar da República Federal, foi aprovado por 334 votos contra 144 da oposição social-democrata. Os deputados de Berlim, que não têm voto deliberativo, mas sim consultivo, deram 12 votos a favor e 12 contra o projeto.

Votaram, 486 deputados, pelo que a maioria de 2/3, constituída por 325 votos, foi conseguida pelo governo com um excedente de 9 votos.

Com a aprovação das modificações à Constituição, contidas no projeto, caem por terra todas as incompatibilidades entre a Constituição Federal e os Tratados de Bonn e Paris. A oposição social-

democrata não poderá mais se opor ao Tratado da CED com objeções de caráter constitucional.

**EXPRESSO SAO JORGE**

de  
OSMAEL MEIRA

Viagens diárias entre  
Florianópolis Blumenau  
Vice-versa

Saída de Fpolis — 8 hrs.  
Saída de Blumenau 16 hr.

AGENCIA HOTEL HOLETZ

### Dá margem à reparos o discurso do general Zenobio da Costa

RIO, 27 (CB) — O discurso de posse do general Zenobio da Costa na pasta da Guerra dá margem à reparos na parte em que o novo ministro alude, num tom um tanto impositivo, à necessidade de o Congresso aprovar 'com urgência' determinados projetos de interesse dos militares. É verdade que, mais adiante, o general Zenobio desfaz essa má impressão, ao jurar fidelidade à Constituição e ao regime e ao tecer um caloroso elogio ao Parlamento, 'o pulmão por onde a nação respira o ar puro e balsâmico das liberdades públicas e individuais', segundo suas próprias palavras. Aquele primeiro trecho do discurso talvez não tivesse sido intencional e fosse apenas um lapso, explicável nas circunstâncias em que ocorreu a mudança de ministros, mesmo porque o segundo o corrige, de uma certa forma.

### O Caso Dos Transportes Coletivos

Foi publicado o edital de concorrência pública para o estabelecimento das linhas de ônibus no perímetro urbano.

Movimentam-se os interessados no negócio, assim como os interessados nos preços das passagens.

O momento é de grande expectativa e apreensão. — A vida já está difícil para todos. A crise que atravessamos exige o sacrifício do povo que se vê a braços com a alta constante de preços das utilidades.

As passagens de ônibus numa

cidade de população operaria como Blumenau, muito representa na economia popular e por isso bem estudado deve ser o assunto para que, satisfazendo os empresários, não se prejudique o povo.

Acreditamos que com a acertada iniciativa do Prefeito Municipal, abrindo concorrência, tudo se normalizará e os preços serão justos e equitativos.

No estudo do assunto julgamos conveniente verificar-se os preços das passagens de outras cidades e muito especialmente da capital de nosso Estado, onde o padrão de vida é mais ou menos idêntico ao nosso.

Si em Florianópolis, os ônibus podem fazer um percurso de 7 a 8 quilômetros por Cr\$. 1,50, aqui, cremos, também o poderão fazer. Aliás, é opinião geral de que este preço é suficiente para dar boa margem de lucros a qualquer empresa bem organizada.

É natural que se os empresários da Capital, podem manter suas linhas de ônibus cobrando este preço, os daqui também poderão explorar negócio idêntico, com margem de lucro compensador.

Certas empresas de transportes coletivos não tem tido lucros por que são desorganizadas ou não possuem capital suficiente para desenvolver o negócio, de um modo racional.

Com 'calhanbêques' velhos, que estão constantemente na oficina; com pessoal inexperiente e incapaz; sem escrita regular, sem ordem sem fiscalização, uma empresa de transporte coletivo, por mais alto que sejam os preços das passagens, não poderá sobreviver. Trá mesmo à falência.

Trata-se de um negócio que requer todo o cuidado, tanto na manutenção dos veículos, como no trabalho dos funcionários que lidam, diariamente, com o dinheiro das passagens e com todos os (Conclui na última página)

## Imputados ao sr. Getulio Vargas dois crimes de responsabilidade

RIO, 27 (CB) — Para o sr. Bilac Pinto, a crise de 19 de fevereiro último foi uma crise de governo e não uma crise militar ou política. Nem o Exército quebrou sua tradicional disciplina, nem os partidos intervieram nos acontecimentos que culminaram na

demissão do ministro do Trabalho — frisou o representante ude-nista em discurso proferido hoje na Câmara dos Deputados.

Entende que essa crise se vem esboçando desde o primeiro dia de governo do sr. Getulio Vargas, desde que escolheu seus primeiros auxiliares. Mostrou que o presidente da República, por sua ausência e sensibilidade para a solução dos problemas econômicos, cruzou os braços diante da inflação que esmagava a classe média e o proletariado. Por outro lado, a sucessão de escândalos em todos os setores da administração pública, a covinência de altas autoridades, na dissipação dos dinheiros só poderia resultar numa crise de governo.

da compra de um automovel de corrida para Francisco Landi. Informa a Secretaria da Presidência da República que amigos do chefe do governo se cotizaram para custear as despesas. No entanto, declara o orador, o deputado Ovidio de Abreu, ao explicar as doações feitas em sua gestão no Banco do Brasil, afirmou que na gestão do sr. Ricardo Jafet, daquela verba havia sido destacada a importância de Cr\$. 50.000,00 para custear a compra

do carro de Landi. Há, a seu ver, uma flagrante contradição que precisa ser explicada.

O sr. Bilac Pinto, a seguir, elogiou a atitude vilante da oposição que, entre outras coisas, conseguiu a atitude vigilante da oposição gaste mão de meios de censura contra o rádio e a imprensa livre.

## Recolhimento da quota à Petrobras

Sabedores de que a Inspeção de Trânsito começara o empacamento de veículos motorizados em Blumenau, procuramos, ontem, a referida repartição, onde constatamos que, de fato, aqueles serviços já foram iniciados.

No intuito de melhor informar o público, solicitamos informação sobre qual o critério que a Inspeção vinha seguindo quanto ao recolhimento da quota à PETROBRAS, uma vez que nem o Banco do Brasil nem a Coletoria estão recebendo aquele dinheiro. Em resposta fomos inteirados de que

as importâncias destinadas PETROBRAS estavam sendo recolhidas àquela mesma Inspeção que, por sua vez, nos primeiros dias de março, deverá recolher o total arrecadado, à Coletoria Federal.

Procurando a Coletoria, fomos identificados que aquela repartição está aguardando instruções de Florianópolis, que deverão chegar à Blumenau, ainda na próxima semana.

Assim, em parte, está resolvida a questão e tão logo a Coletoria Federal receba as discutidas instruções, voltaremos ao assunto para melhor informar o nosso público leitor.

Crime de Responsabilidade

Na segunda parte de suas considerações o sr. Bilac Pinto aponta à Casa dois casos de desvio de dinheiros públicos, em que o presidente da República está diretamente envolvido, incorrendo desta forma em crime de responsabilidade, inscritos na lei n.º 1.079.

O primeiro refere-se ao auxílio de Cr\$. 3.500.000,00 para o Congresso Nacional da Previdência Social, autorizado diretamente pelo presidente da República, contra o texto expresso da lei. Respondendo a um requerimento de informações de sua autoria — acen-tua o orador — o ministro do Trabalho 'confessa que o presidente da República cometeu um crime de responsabilidade'.

O segundo caso gira em torno

de um automovel de corrida para Francisco Landi. Informa a Secretaria da Presidência da República que amigos do chefe do governo se cotizaram para custear as despesas. No entanto, declara o orador, o deputado Ovidio de Abreu, ao explicar as doações feitas em sua gestão no Banco do Brasil, afirmou que na gestão do sr. Ricardo Jafet, daquela verba havia sido destacada a importância de Cr\$. 50.000,00 para custear a compra

do carro de Landi. Há, a seu ver, uma flagrante contradição que precisa ser explicada.

O sr. Bilac Pinto, a seguir, elogiou a atitude vilante da oposição que, entre outras coisas, conseguiu a atitude vigilante da oposição gaste mão de meios de censura contra o rádio e a imprensa livre.

Relógios 'CUCU'  
Oferta Especial  
Só na Relojaria CENTRAL

**V. S. ESTÁ CONSTRUINDO**

Oferecemos:

- Cimento nacional
- Canos galvanizados
- Tornadeiras, Registros e Conexões
- Pias para cozinha
- Lavatórios
- Bacias Sanitárias
- Banheiras etc. etc.

**C. I. Germano Stein S. A.**

BLUMENAU, Rua 15 de Novembro n.º 54 — Fone 1180

## Dr. Julio Coelho de Souza

Em visita de inspeção à residência do Departamento de Estradas de Rodagem, aqui sediada, esteve ontem nesta cidade o Dr. Julio Coelho de Souza, Ilustre Secretário da Viação e Obras Públicas.

S. Excia., desde que assumiu as funções que com tanto brilho desempenha, tem se revelado um trabalhador incansável e um administrador consciencioso dos seus deveres verdadeiramente dedicado à causa da Secretaria da Viação.

Sem descanso, o Dr. Julio Coelho tem percorrido o Estado, de Norte a Sul, fiscalizando as obras em andamento e auscultando as necessidades de todos os municípios.

O resultado da profícua administração do Dr. Julio Coelho se observa por toda parte, com o melhoramento sensível das rodovias que se achavam, há pouco tempo, em deplorável estado em virtude do mau tempo e da falta de uma fiscalização mais assídua, rigorosa e eficiente.

Assim, com a nomeação deste ilustre catarinense para a importante Secretaria da Viação, muito lucrará o governo do Sr. Irineu Bernhausen, que conta agora com um auxiliar competente e esforçado que, com proficiência vem desenvolvendo os trabalhos da Secretaria, em boa hora foi confiada.

Cidade de Blumenau, registraram a passagem por esta cidade do Dr. Julio Coelho de Souza, felicitando-o, desejando-lhe pleno êxito em sua nobre missão.

**PEÇAS FORD LEGÍTIMAS**  
Casa do Americano S.A.

**Oficina Técnica «BLUME»**

De  
J. J. MUELLER

LIMPEZAS, CONSERTOS E REFORMAS GERAIS EM  
MAQUINAS DE ESCRIVER, SOMAR, CALCULAR  
E DUPLICADORES.

Rua 15 de Novembro, 1369 Fone, 1502  
BLUMENAU

## Desastre na Central do Brasil? Sete pessoas mortas e outras 17 internadas em estado grave - Balanço de vítimas

RIO, 27 (CB) — Tragica ocorrência verificou-se ontem pela manhã, na estação do Encantado, quando duas composições da Central do Brasil, superlotadas de passageiros, corriam paralelamente rumo à 'gare D Pedro II. Sete pessoas perderam a vida, sendo que cinco delas no próprio local do dramático acidente, com os corpos esmagados pelas rodas de um dos comboios. O acidente ocorreu quando os trens das linhas 13 e 18, respectivamente procedentes de Deodoro e Sta. Cruz,

entraram na curva que existe depois do Encanto. Com um grande numero de pingentes em ambas as composições, e dada a proximidade das mesmas, estas se chocaram e foram tombando no leito da via ferrea, sendo alguns imediatamente colhidos pelas rodas dos elétricos. Outros, com fraturas graves pelo corpo, estendiam-se à margem da ferrovia à espera de socorros. Dois deles sucumbiram quando chegaram ao Posto de Assistência do Meier e ao Hospital de Pronto Socorro.

Posto de Assistência do Meier. Destas, apenas 11 foram até o momento identificadas. São as seguintes: Walter Rocha Camacho; Remo Lima Aires, com 15 anos; Jurandir Carvalho; Valter Cruz; Uruguaiti Ferreira de Sousa; Paulo Santana; Jorge Bosco Teixeira; Murilo Augusto Richard; Juvelino Cunha da Silva e Valdir Prescilio da Silva.

## Reunião dos presidentes dos Sindicatos locais

Reunir-se-ão amanhã, às 10 horas, na sede da União Beneficente dos Trabalhadores de Blumenau, todos os presidentes dos sindicatos locais, ocasião em que deverão tratar de interesses junto ao SESI, principalmente no que diz respeito a abertura, em nossa cidade, de um armazém, destinado ao fornecimento de mercadorias a todos os trabalhadores, farmácia completa, com o mesmo objetivo, bem como contratar um advogado para a defesa dos associados junto a Justiça do Trabalho.

**PEÇAS FORD LEGÍTIMAS**  
Casa do Americano S.A.

## Esperam os trabalhadores paulistas lançar candidato proprio à sucessão estadual

SÃO PAULO, 27 — (CB) — O sr. Rodrigo Barjas Filho regressou a São Paulo e convocou os elementos da Comissão de Reestruturação do PTB para uma reunião a ser realizada quinta-feira próxima, na sede do partido. Segundo se informa, nessa ocasião, serão tratadas questões do partido relativas às modificações havidas nos círculos trabalhistas federais, e, de modo especial, a demissão do sr. João Goulart da pasta do Trabalho.

O presidente daquele organismo deverá transmitir, na ocasião, aos seus correligionários as diretrizes

traçadas pelo dirigentes nacionais que constam do manifesto aprovado na ultima reunião do Diretorio Nacional do PTB, e que, em síntese, objetivam o seguinte: sin-dicalização, extensão aos homens do campo dos direitos trabalhistas contido na C.L.T. e movimentos contra a assiduidade integral.

Adianta-se também que a Comissão de Reestruturação deverá aprovar ainda, um voto irrestrita solidariedade ao sr. João Goulart.

**CANDIDATO PROPRIO**  
'A tarde, na sede do PTB,

sr. Rodrigo Barjas Filho, falando aos jornalistas, afirmou que a tendência do partido, no momento, é de lançar candidato proprio ao pleito estadual. Esclareceu, no entanto, que esse problema será objeto da convenção regional, a ser convocada no mes de março para ser realizada nos primeiros dias de abril.

Concluindo, o entrevistado adiantou que no fim da proxima semana será organizada a primeira caravana trabalhista ao interior do Estado, tendo sido escolhida a cidade de Bauru para a realização da concentração.

# Social

## Nascimentos

Com o advento de Pedro Joaquim, ocorrido dia 22 de mes em curso, acha-se engalanado o lar do sr. Adolfo Henrique Waldrich de sua esposa, dna. Maria Bertolina Waldrich, cujo nascimento ocorreu na maternidade do Hospital 'Santa Isabel'.

Acha-se em festa o lar do sr. Rolando Rothermel e de sua esposa, dna. Orlandina, com o nascimento ocorrido dia 21 transato, de sua filhinha Renita.

Tambem o lar do sr. Domingos Novaes e de sua esposa, dna. Catarina, acha-se engalanado des de o dia 24 ultimo, com o nascimento de sua filhinha Dalva, ocorrido na maternidade do Hospital 'Santa Isabel'.

Erotides é o nome da filhinha do casal Julio-Carolina Reis, cujo nascimento ocorreu dia 24 de mes em curso, na maternidade do Hospital 'Santa Isabel'.

Com o advento de Juçilla, dia 26 ultimo, acha-se em festas o lar do sr. Jacob Bento e de sua esposa, dna. Erotides.

Isolde é o nome da filhinha do sr. Rafael Tonioli e de sua esposa, dna. Thereza Lofhagen Tonioli, cujo nascimento ocorreu dia 26 passado.

Com o nascimento de Gerson, ocorrido dia 25 do mes, em curso, acha-se em festas o lar do sr. Herbert Marsch e de sua esposa, dna. Vali.

## Aniversarios

ONTEM :

## Colegio Sante Antônio

77.º ano letivo — 1954

**EXAME DE ADMISSÃO :** realização, no dia 23 e seguintes de fevereiro; Matrícula, até a véspera do exame; curso preparatório, do dia 15 a 22.

**EXAMES DE 2.ª EPOCA :** realizam-se em 25 de fevereiro; é preciso fazer inscrição;

**EXAMES DE 2.ª EPOCA :** realizam-se em 25 de fevereiro; é inscrição até a véspera;

**MATRICULAS** para o curso de admissão, ginásial, colegial, técnico de contabilidade, do Senac e de madureza, do dia 15 a 28 de fevereiro.

**CURSO DE LINGUAS** (Português, Alemão, Frances, Inglês), matrícula e informações, depois do dia 15, na Portaria do Colégio. Horas de expediente: das 7,30 às 12; das 13,30 às 18 horas.

Completou mais um ano de vida a jovem Maria do Carmo Negreiros.

Viu passar mais uma efeméride natalícia o sr. Nestor de Abreu, de Joinville.

### HOJE :

Completará mais um ano de vida o sr. Orlando Olinger.

### AMANHÃ :

Transcorrerá o aniversário natalício da sra. Dilma, digna esposa do sr. Eloy Dalfovo.

Aniversariar-se-á o sr. Romeu Gomes Pereira.

Completará mais um ano de vida o sr. Gerhardt C.F. Neufert, vereador à Câmara Municipal e alto funcionário da Electro-Áço Altona.

### CONTRATO DE CASAMENTO

Com a gentil senhorinha Deomar, filha do sr. Brasiliano Martins e de dna. Rosa Martins, contratou casamento dia 20 ultimo, o jovem Irineu Gotrin, industrialista nesta cidade.

## Bar e Restaurante BLUMENAUENSE

**PONTO DE REFEIÇÕES**  
Localizado bem no coração da cidade. Comida a qualquer hora. Churrasco todos os sábados.

### COSINHA DE 1.ª ORDEM

Rua 15 de Novembro (entre a Casa Royal e a Ponte Desembargador 'Pedro Silva').

## Oferta especial, de Relógios "CUCO"

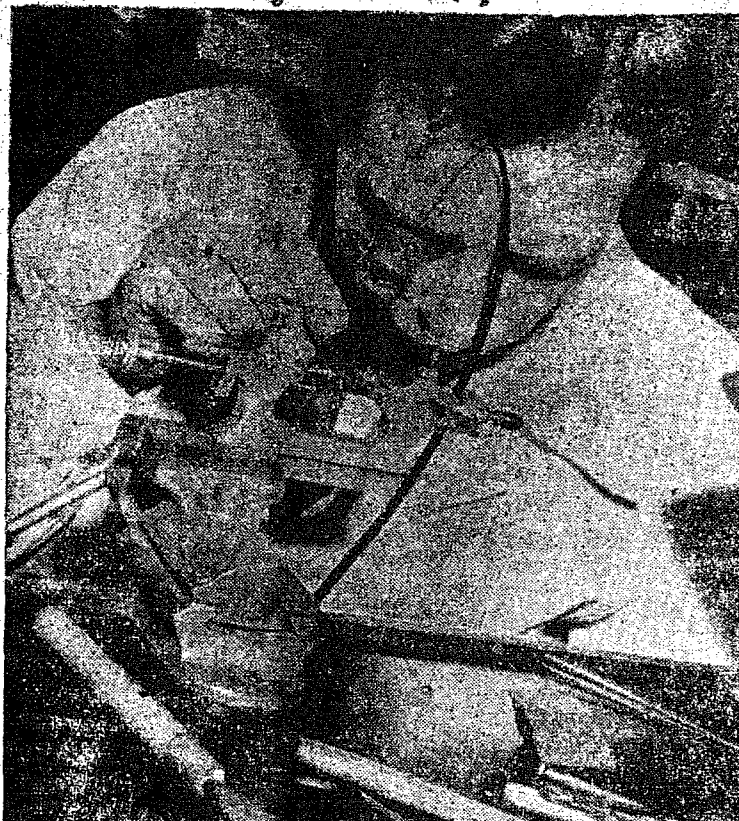

E O QUE OFERECE A

## Relojoaria CENTRAL

a Casa das boas Jaías

Procure conhecer seu variadíssimo estoque das melhores e afamadas marcas e procedências

## Relojoaria Central

HAROLDÓ REGUSE

Rua Floriano Peixoto, 95

Cxa. Postal, 439

Tel., 1638

Concertos em geral

## Prefeitura Municipal de Blumenau

PORTARIAS DO DIA 11 DE FEVEREIRO DE 1954

HERCILIO DEEKE, Prefeito Municipal de Blumenau, resolve

CONCEDER LICENÇA-PREMIO De acôrdo com o art. 177, combinado com o art. 179, da Lei n.º 200, de 13 de janeiro de 1951.

A Maria Hertha Techentin, ocupante do cargo da classe 'F' da carreira de Professor Complementarista, com exercício no Grupo Escolar 'Machado de Assis', de seis (6) meses, para ser gozada em períodos parcelados trimestrais, a partir de 15 do corrente mes, referente ao decênio compreendido entre 28 de fevereiro de 1939 e 28 de fevereiro de 1949.

### DESIGNAR

A professora Caçilda Pires Ribeiro para, a contar de 15 do corrente mes, substituir, no Grupo Escolar 'Machado de Assis', a profra. Maria Hertha Techentin enquanto durar a licença-prêmio concedida à mesma, percebendo a gratificação prevista em lei. Hercílio Deeke — Prefeito Mún.

## CINEBUSCH

CINE

HOJE (Domingo), às 2 — 4,30 — 7 e 9 horas

### SENSACIONAL!

OSCARITO, GRANDE OTELO, ANSELMO DUARTE, ELIANA, ADELAIDE CHIOZZO, MODESTO DE Souza Cuquita Carballo, Ruy Rey, no maior filme carnavalesco!

## Carnaval no fogo

CELEBRANDO OS FESTEJOS DE CARNAVAL, o CINEBUSCH, apresenta a maior fita carnavalesca, o recorde absoluta de toda história do cinema no Brasil!

### CARNAVAL NO FOGO

AS MAIS LINDAS E MAIS CONHECIDAS MUSICAS DE NOSSO CARNAVAL!

AS MAIORES CENAS COMICAS COM OSCARITO e GRANDE OTELO!

ELIANA e ADELAIDE CHIOZZO CANTANDO e DANÇANDO para todos seus fans!

RUY REY e SUA ORQUESTRA ANIMANDO COM A FENOMINAL 'CUQUITA CABALLO'

TUDO ISTO NO SENSACIONAL FILME DA ATLANTIDA: CARNAVAL NO FOGO!

### ESCRITORIO

F. ALBERTO KUENSTLER

Arquiteto Decorador

Diplomado na Alemanha

Blumenau y Rua Parana — Caixa Postal, 588  
Especializac em Decorações — Instalações de Casas Lojas —

Hotels

PLANTAS — PROJETOS

## Blumendau

HOJE (Domingo), às 2 horas

KIBY GRANT, BILL EDWARD, SUSANE DALBERT NO SUPER WESTERN :

### CAÇADORES DE OURO

Acomp. cont. seriado: FLASH GORDON

HOJE (Domingo), às 4,30 — 7 e 9 horas!

RONALD REAGAN, RHONDA FLEMING, NIGEL — BRUCE, MARVIN MILLER, em

### HONG KONG

(TECNICOLOR)

EMPOLGANTE DRAMA DESENROLADO NUMA TERRA DE MISTERIOS IMPERAVEIS E PAIXÕES ABRASADORAS!

UM PEQUENINO IDOLO TRANSFORMOU TODA UMA NAÇÃO NUM MAR DE SANGUE E DE VIOLENCIAS!

A HISTORIA DE UM AMOR SUBLIME QUE NASCEU DO 'ODIO E DA INTRIGA!

HOJE NO CINE BLUMENAU 'HONG KONG'!

## Sociedade de Beneficiencia "Misericordia"

### EDITAL

Assembleia Geral Ordinária

São convidados os Senhores Sócios da SOCIEDADE DE BENEFICIENCIA 'MISERICORDIA' de Vila Itoupava, a comparecerem à ASSEMBLEIA GERAL ORDINARIA, a realizar-se no dia 7 de Março próximo, às 8 horas, em uma das Salas da Casa Comercial José B. Deschamps, nesta Vila, afim-de deliberarem sobre a seguinte ordem do dia:

1.º — RELATORIO DA DIRETORIA

2.º — ASSUNTOS DIVERSOS DE INTERESSE SOCIAL

VILA ITOUPAVA 25 DE FEVEREIRO DE 1954

A DIRETORIA.

## Industria e Comércio Hermann Weege S.A.

Assembleia Geral Ordinária

### EDITAL DE CONVOCAÇÃO

São convidados os Senhores Acionistas da Sociedade Anonima Industria e Comercio Hermann Weege S/A, a reunirem-se em Assembleia Geral Ordinária que será realizada em n/sede social às 9 (nove) horas do dia 27 (vinte e sete) de março próximo, para deliberarem sobre a seguinte:

### ORDEM DO DIA

1.º) — Aprovação do Balanco e Contas do exercício de 1953, Parecer do Conselho Fiscal e Relatório da Diretoria.

2.º) — Eleição do Conselho Fiscal para o exercício de 1954.

3.º) — Assuntos da interesse da Sociedade.

### AVISO

Acham-se à disposição dos Senhores Acionistas, no escritorio da Sociedade, os documentos de que trata o art. 99 do decreto-lei n.º 2.627 de 26 de setembro de 1940.

Rio do Testo, em 24 de fevereiro de 1954.

Victor Weege — Diretor Gerente

Alfredo Moser — Diretor Secretario.

## ARÃO REBELO

### Advogado

Atende em quaisquer  
Causas de Estado  
— BLUMENAU —  
Edifício "TINCO" - Tel. 1584

## Lavanderia

### Blumenauense

Fone: 1655

### PEÇAS FORD

LEGÍTIMAS  
Casa do Americano S.A.

## Grande queima de Retalhos

e saldos de balanço !!!

A partir de 18 de janeiro de 54

Casa Buerger - Rua XV de Nov. 505

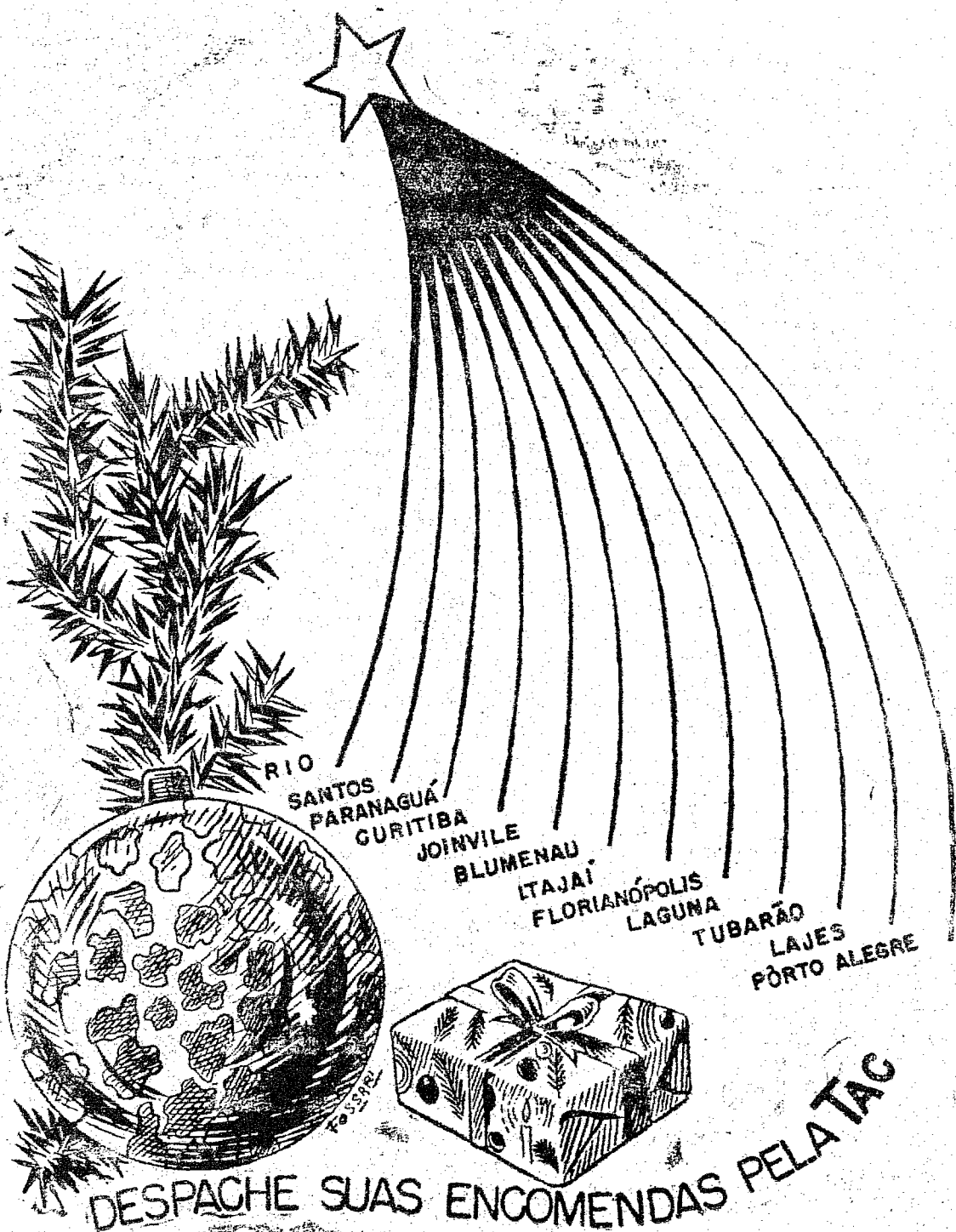

# Cerealista Catarinense

## BEBIDAS E CONSERVAS POR ATACADO

Telegramas — JALAU —  
Caixa Postal — 299  
RUA 15 DE NOVEMBRO, 870

### BLUMENAU

DEPOSITO PROPRIO :

Beco Tocantins — 40 — (Ponte da Estrada de Ferro)

Em nenhuma outra indústria possivelmente se encontra tanto desperdício de matéria-prima como na madeira. Os refugos provenientes do corte de madeira elevam-se a centenas de milhões de toneladas por ano, perda que afeta todos, pois representa um fator decisivo no custo de casas, mo-

# MADEIRA DE REFUGO DE MADEIRA

vels e todos os demais produtos de madeiras.

Há mais de 40 anos que os técnicos na matéria vinham buscando um meio de transformar esses refugos num material útil. Entre outras coisas, tentaram fazer uma tabua composta de aparas e sobras, mas nenhum dos adesivos paquele tempo, disponíveis, proporcionavam boa liga. Foi só há dez anos que, ao experimentar com as resinas sintéticas, deram como o que buscavam.

Atualmente, um grande número de fabricas produz madeiras de construção feitas à base de uma pequena quantidade de resina sintética e grandes quantidades — milhares de toneladas — de refugos da própria madeira.

Uma das companhias mais importantes nesta industria é a Plaswood Corporation de Detroit, E.U.A. No processo empregado pedaços de madeira são titurados e deixados secar. O material tratado é revestido com uma resina sintética e modelado, sob pressão e calor, em tabuas retas e curvas. A companhia fabrica seu operario adesivo combinado formaldeido com uréia em cristais, da Du Pont, um material químico branco e cristalino que tem grande variedade de usos em muitas outras industrias. A cola de uréia-formaldeido torna a madeira resistente contra a umidade e imune aos ataques dos fungos e cupins. Ao contrario de outros tipos de resinas sintéticas, as resinas de uréia formaldeido concedem melhores propriedades físicas ao produto. Ademais, são mais fáceis de obter e mais simples de formular.

A percentagem de resina aplicada varia entre 10 a 20%, de acordo com o tipo de produto requerido. A mistura de resina e madeira em fibra é carregada automaticamente a uma prensa hidráulica, com capacidade para dez chapas de 1,22 x 2,44 em (4' x 8') de comprimento, cada uma, de cada vez. A prensa é fechada comprimindo-se o material à espessura desejada e o calor 'vulcaniza' a resina e converte-a em material duro, permanente, ligando firmemente as fibras entre si até formar uma massa homogênea sem propriedades direcionais. Este material é prensado em laminas de 9,5 mm (3/8" a 2,5 (1") de espessura, em questão de minutos, e as tabuas terminadas são automaticamente descarregadas de dez em dez, prontas para serem

coriadas nas dimensões exatas, despachadas ou armazenadas.

A 'plaswood' tem uma superfície dura, que não rachça, não forma moessa, ou marca com facilidade. Como a madeira comum, pode ser pintada, serrada, ceplada,

pregada, lixada e furada. Seus produtos vem sendo usados como nucleos para madeira laminada e moveis nos quais a estabilidade dimensional, característica do novo produto, é fator importante. Também estão sendo usados como base para linoleos, ladrilhos, tetos internos e tabiques, sendo excelentes como nucleos para madeira laminada ou prensada e em laminas plasticas decorativas, por que a falta de direcção nas fibras reduz a um minimo o empenamento, sendo a superfície lisa, igual, sem juntas salientes ou rebaixadas. Ademais, estes nucleos para moveis custam aproximadamente um terço menos que os de madeira convencional.

A 'plaswood' curva está sendo

usada para encostos de cadeira e outras peças moldadas estão sendo comprovadas para muitos usos.

Não é preciso ser partidario do aproveitamento de refugos para se apreciar o valor desta invenção, pois o fato de já se haver em contrario utilização para milhares de toneladas de refugo prova, por si só, os multiplos beneficios que advirão no futuro. (Reproduzido de 'Du Pont Magazine').

## Mais de 200 mil toneladas de alfafa

RIO, (S.I.A.) — Foi estimada em 212.673 toneladas, no valor de Cr\$. 226.517.000,00, a produção brasileira de alfafa no ano passado, segundo o levantamento realizado em julho último pelo Serviço de Estatística da Produção, do Ministério da Agricultura. A área cultivada abrangeu 27.991 hectares.

O Rio Grande do Sul é o nosso maior produtor de alfafa, com 138.690 toneladas, seguindo-se-lhe São Paulo, com 30.136 toneladas, Santa Catarina, com 26.654, Paraná, com 14.988, e Mato Grosso com 885.

## Fruticultura do Estado de Sta. Catarina

RIO, (S.I.A.) — De acordo com o Serviço de Estatística da Produção, do Ministério da Agricultura, a estimativa da produção de frutas do Estado de Santa Catarina, em 1953, foi a seguinte: abacaxi, 1.072.000 frutos; banana, 8.873.000 cachês; laranja, 348.373.000 frutos; uva, 27.636 toneladas; caqui, 7.559.000 frutos; figo, 7.073.000; limão, 6.559.000; maçã, 15.798.000; marmelo, 2.606.000; pêra, 23.254.000; pessego, 35.800.000; tangerina, 169.328.000 frutos.



DEDICADA AOS COLONOS DO VALE DO ITAJAÍ — EM COLABORAÇÃO COM A DIRETORIA DE FOMENTO AGRO-PECUARIO DA PREFEITURA MUNICIPAL DE BLUMENAU.

## Produção de origem animal do Estado do Rio Grande do Sul

RIO, (S.I.A.) — A produção de origem animal do Estado do Rio Grande do Sul, em 1952, atingiu o valor de Cr\$. 8.694.977.824,00. Segundo informa o Serviço de Estatística da Produção, do Ministério da Agricultura a produção global está assim distribuída: principais produtos de matadouro — 331.541 toneladas, compreendendo as carnes de bovinos, suínos, ovinos, caprinos, banha toucinho, peles, couros, salicaria e sebo; produtos secundários — 366.358 toneladas, compreendendo adubo, aves frescas, frigorificadas e enlatadas, cerda, chifres, ossos, farinhas, gorduras, graxa, linguas, miúdos, peles comestíveis, tripas e outros produtos; lã, leite, ovos, mel de abelha, cera de abelha e casulos — 286.530 toneladas.

## Comunidade Evangélica de Blumenau

### Assembléa Geral Ordinária

1.ª Convocação.  
Pelo presente são convidados todos os sócios quietes desta Comunidade para se reunirem, por primeira convocação, no dia 14 de Março do corrente ano, às 8 horas, na Igreja Matriz desta Comunidade, em Assembléa Geral Ordinária, a fim de deliberarem sobre a seguinte

### ORDEM DO DIA :

1.º Eleição complementar dos Membros do Conselho Deliberativo.

2.º Assuntos diversos de interesse da Comunidade

### AVISO IMPORTANTE :

No caso de não comparecerem no aludido dia e hora, 3/4 dos sócios com direito ao voto, fica desde já marcado o dia 21 de Março de 1954, às 8 horas, para, em 2.ª convocação se realizar a ASSEMBLEIA GERAL ORDINARIA, com a mesma Ordem do dia, e a qual deliberará com qualquer número de sócios presentes.

Blumenau, 26 de Fevereiro de 1954.

Arno Gaertner — Presidente

### ASSEMBLEIA ORDINARIA DO CONSELHO DELIBERATIVO

Pelo presente são convocados todos os membros do Conselho Deliberativo (Delegados de todos os distritos e da sede) para se reunirem no dia 21 DE MARÇO DE 1954, pelas 9,30 horas, na Igreja Matriz desta Comunidade, em Assembléa Ordinária, a fim de deliberarem sobre a seguinte

### ORDEM DO DIA

1.º — Eleição do Presidente e Secretário do Conselho Deliberativo e Membros do Conselho Fiscal;

2.º — Aprovação da prestação de contas e do relatório da Diretoria da Comunidade, relativo ao exercício findo e do orçamento financeiro para o ano corrente de 1954.

3.º — Eleição do Presidente e Vice-Presidente da Comunidade.

4.º — Assuntos diversos de interesse da Comunidade.

OBSERVAÇÃO : Os Delegados Distritais deverão apresentar as suas credenciais, para serem empossados na forma dos estatuto. Blumenau, em 26 de Fevereiro de 1954.

A Diretoria,

## Rendimento de 60 sacos de trigo por um de semente

RIO, (S.I.A.) — Um levantamento que a Inspeção Regional do Serviço de Expansão do Trigo acaba de realizar em Santa Catarina revelou que, em certas localidades, houve casos de um saco de semente render 60 sacos de trigo.

A produção tritícola no Estado manteve-se em níveis elevados, notadamente na região Sul, onde o plantio poderá ser intensificado, dadas as favoráveis condições da terra. De modo geral, a tendência para o aumento, na próxima safra, é acentuada. Há razoável quantidade de máquinas agrícolas em poder dos lavradores.

# OFERTA & PROCURA

O Anuncio é a Alma do Negocio

## Terrenos à Venda

VENDE-SE TERRENOS PARA CHAOS DE CASA. EM PRESTAÇÕES SENDO 30% DE ENTRADA E O RESTANTE EM DOIS ANOS. OS CHAOS TERRENOS ACHAM-SE LOCALIZADOS EM DIVERSOS PONTOS DA RUA AMAZONAS, COMO SEJAM: — PERTO DA TECELAGEM UNIAO S.A.; NA RUA GOIAZ, QUE FICA EM FRENTE A NOVA CONSTRUÇÃO DA CIA. BRASILEIRA DE FUMO EM FOLEHA, RUA ITAPUI QUE FICA EM FRENTE AO QUARTEL E EM OUTROS LOCAIS.

INFORMAÇÕES — SR. CHRISTIANO THEISS, CAIXA POSTAL N.º 164 — FONE 1155 — BLUMENAU — SANTA CATARINA

## Precisa-se

De uma cabeleireira, com prática de cortes de cabelo e ondulações, para trabalhar na vizinha cidade de Itajaí. Paga-se Cr\$. 1.500,00, com casa e comida. E inutil apresentar-se sem preencher os quesitos solicitados.

Cartas, por obséquio, para Hotel Central, em Itajaí, ou tratar pessoalmente, com dna. Neusa, no mesmo endereço.

## Vende-se

DOIS LOTES na Praia de Camboriú, na Avenida Telefonica, medindo 10 por 32 cada um.

E vende-se um lote na Ponta Aguda, em Blumenau

Preço de ocasião.

Informações com o sr. Osvaldo Pfiffer na Rua da Gloria, 606 ou neste jornal com o Sr. Antonio Marlos.

## EXPRESSO SAO JORGE

de  
OSMAI MEIRA  
Viagens diárias entre  
Florianópolis Blumenau  
Vice-versa  
Salda de Fpolis — 8 hrs.  
Salda de Blumenau 16 hr.  
AGENCIA HOTEL HOLETZ

**AGUA QUENTE DIA E NOITE**  
a ponto de ferver  
com o famoso aparelho

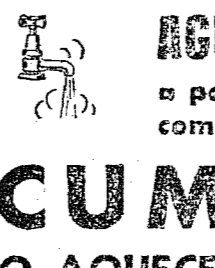

**CUMULUS**  
O AQUECEDOR ELÉTRICO

E AUTOMÁTICO MAIS ECONOMICO.  
A durabilidade conta-se por DEZENAS DE ANOS comprovado por milhares de possuidores



É FABRICADO HÁ 25 ANOS NO BRASIL COM LICENÇA DA FIRMA FR. SAUTER S. A. BASILÉIA (SUIÇA)

**AQUECEDORES CUMULUS LTDA.**  
RUA PAIM 352 - CX. POSTAL 3.664 - SÃO PAULO

Representante: **MAX KONRADT**  
Rua 15 de Novembro, 679 — Telefone: 1405  
Caixa Postal 123 — BLUMENAU

**PARA ATENDER AS PREFERÊNCIAS**



**TENHA MAIS UM RÁDIO G-E EM CASA!**

Ninguém da familia precisa sacrificar suas preferências, em matéria de atrações radiofônicas... Basta V. levar para casa mais um rádio G-E.

Este belo modelo da linha G-E para 1952 é um aparelho de preço módico - e oferece tudo que se exige de um bom rádio: incomparável sonoridade, recepção mundial e transformador "universal"!

ALORA EM:

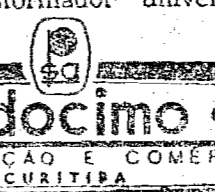

**prodocimo sa.**  
IMPORTAÇÃO E COMÉRCIO  
CURITIBA

MODELO MA-225 —  
Duas faixas: Alto e excepcional; 3 válvulas G-E.

**TENHA MAIS UM RÁDIO**



**EM SUA CASA!**

A nova película de Ingrid Bergman está passando em branca num vern nos Estados Unidos. A exemplo do que aconteceu com STROMBOLI, a nova fita da grande atriz sueca deixa os críticos frios e o público apático. A película, batizada na Italia com o título de EUROPA 51, recebeu nos Estados Unidos, o nome de O MAIOR AMOR. A história foi escrita pelo marido de Ingrid, Roberto Rossellini, que é também o diretor e o produ-

# O MAIOR AMOR E O DEMONIO

tor da película. Trata-se de um melodrama bem ao gosto dos italianos. Ingrid Bergman faz o papel de uma senhora que, depois da morte de um filho, tenta encontrar sentido para a vida ajudando os pobres, as mães solteiras e as prostitutas.

Quando, porém, ela chega a ajudar um bandido a escapar da policia, o marido e a própria familia decidem que ela é um elemento de descrédito para eles e a internam num manicómio. A película termina com Ingrid dizendo adeus ao mundo por detrás das barras da prisão. A visita que o Dr. Milton Eisenhower fez ao Brasil no ano pas-

Por AL NETO sado, ainda está evocando ecos favoráveis. Neste sentido, o consul geral do Brasil em Nova Iorque — J.B. de Berenguer Cesar — declara textualmente: "Os funcionários brasileiros e o nosso povo em geral, ficaram profundamente impressionados com a visita do Dr. Milton Eisenhower, e consideraram-na não apenas como prova de boa vontade, mas também como prenúncio de mudança no campo das relações económicas interamericanas".

A Igreja Católica não aprova o ultimo livro de Giovanni Papini. Este livro intitula-se O DEMONIO. Giovanni Papini que conta atualmente, 72 anos de idade e é possuidor de uma das mais luxuriantes cabeleiras da Italia moderna, converteu-se ao catolicismo depois da primeira guerra mundial.

A tese apresentada em O DEMONIO é de que o inferno não é eterno e que Deus, por ser todo-miserericordioso, acabará por perdoar o proprio Diabo e todos os pecadores. Na doutrina católica, a punição do inferno é considerada como eterna.

Ao desaprovarem a obra de Papini, o Cardeal Clemente Micara, Vigário de Roma, ordenou que as livrarias católicas retirassem das vitrinas os exemplares de O DEMONIO. Células foto-elétricas começam a ser usadas para acender as luzes das cidades norte-americanas. Até agora, o sistema generalizado era o do relógio automático. Com o relógio automático, co-

colhe-se a hora em que as luzes deverão ser accas antecipadamente. Quando chega a hora escolhida, as luzes são ligadas instantaneamente. O sistema da célula foto-elétrica é muito mais racional. Nessa sistema, marca-se antecipadamente o grau de escuridão que requer iluminação artificial. Assim que a luz natural diminua, já seja pelo por do sol, por qualquer corração ou por nuvens de tormenta, a célula foto-elétrica reage fazendo, automaticamente, a ligação das luzes. Se a luz natural aumentar novamente, a célula desliga o circuito. Este sistema está representando uma grande economia de electricidade para as cidades que o utilizam. Entre essas, figura New Milford, no Estado de Connecticut, onde o sistema da célula foto-elétrica é utilizado desde 1948.

**Fabrica de bebidas**  
**"L U M A"**  
Fone: 1607

**MASSAGENS MEDICINAIS**  
**HILMAR ZOEHRER**  
DIPLOMA ALEMAO  
Recô União, 55 Velha  
Recados: Telefone 1192  
Consultas: 2.a-3.a-5.a e 6.a feira, das 3 às 6 horas  
BLUMENAU

**Dr. Nuno da Gama Lobo D'Eça**  
ADVOCADO  
Atende chamados para outras comarcas.  
Rua 15 de Novembro, 1166-2.o andar — Blumenau, ...

**Caixões Funebres**  
**A. LUBOW**  
Entrega Rapida  
Rua Padre Jacobs  
Telefone, 1210

**CONFETTI para Carnaval**  
Tinta para tingir ovos  
Navalhas 2 Gemeos 78,1/2  
Semente de avôia, nova colheita  
**F. Domning - Timbé**

**DR. ADEMAR LUZ**  
- Advogado -  
Escritório:  
Rua 15 de Novembro, 340  
Telefone — 1601  
Residência:  
Rua Paraná, 8  
Telefone — 1602

**Juizo de Direito da 1.a Vara da Comarca de Blumenau**  
EDITAL DE CITAÇÃO  
O Doutor Marcellio João da Silva Medeiros, Juiz de Direito da 1.a Vara da Comarca de Blumenau, Es-

**Radio Funke**  
Executa-se concertos em:  
Radios Domesticos  
Radiolas  
Radios de Automoveis  
Venda de Peças e Acessorios  
Valvulas todos os tipos  
Radio da Marca "Semp"  
Radios de outras marcas  
Rua 7 de Setembro, 449. — Blumenau.

## INDICADOR PROFISSIONAL

**DR. AFONSO RABE**  
DOENÇAS INTERNAS  
Especialista em doenças dos pulmões —  
Radiografias grandes normais  
Raios X: Foto-radiografias pequenas —  
Pneumotorax —  
Laboratorio anexo: exames de fezes, urinas, etc.  
CONSULTAS: de 11 às 12 e das 3 às 6  
Rua Brusque, 52 — Telefone: 1319

**INSTITUTO DE OLHOS**  
Ouvidos-Nariz e Garganta  
**Dos Drs. TAVARES E HEUSI**  
Rua 15 de Novembro, 1.135-1.o andar  
Ao lado da Caixa Econômica Federal.  
Funciona todos os dias úteis de manhã e à tarde

**Dr. Diogo Vergara**  
Doenças de sangue — Transfusão de sangue e plasma  
Tratamento moderno da sífilis (Curso Especializado)  
no Departamento Nacional de Saúde-Pública  
Mantem anexo Laboratorio de Análises Clínicas  
Rua Floriano Peixoto 38 (ao lado da Gruta Azul)  
Horário: Das 11 às 12 e Das 15 às 18 horas

**Dr. Antonio Hafner**  
CONSULTAS DAS 9 às 11,30  
Sómente na MATERNIDADE

**Dr. Hernani Senra de Oliveira**  
Diplomado pela Universidade do Rio de Janeiro  
Clínica geral e Operações — Partos — Doenças de senhoras e das crianças.  
Atende chamados para fora do município e a qualquer hora  
Consultório e residência:  
Rua 7 de Setembro 431 — Telefone, 1231

**Doenças do Coração**  
**DR. CAR VALHO**  
(Electrocardiografia)  
Tratamento de neuroses — (Psicoterapia)  
Av. Rio Branco, 63 (So brd.) — Ao lado do Cine Busch

**Clinica Medica Homeopatica**  
Doenças nervosas e mentais:  
Doenças da pele: doenças glandulares,  
Doenças crônicas em geral:  
Reumatismos, asma, bronchites, enxaquecas, etc.  
**DR. MECESLAO SZANIAWSKY**  
Rua José Bonifácio 92 — CURITIBA  
De 26 ao dia 1.o de cada mês em Blumenau  
no HOTEL HOLETZ.

**Dr. Gebhardt Hromada**  
Médico Especialista em alta Cirurgia e doenças de  
Senhoras  
Operações  
Consultas no Hospital Santa Catarina  
Das 9 às 11 hs. e das 15,30 às 17 hs.  
BLUMENAU — HOSPITAL SANTA CATARINA

**Dr. Paulo Mayerle**  
Clínica Geral e Cirurgia  
HOSPITAL SANTA ISABEL

**Instituto de Radium**  
**DR. ODEBRECHT**  
Especialista em cancer, tumores e doenças da pele —  
Radioterapia profunda e superficial — Raios X — Radiografias e Radioscopias - Fisioterapia - Pneumotorax  
Consultório: rua 7 de Setembro, 465 — Telefone 1441  
BLUMENAU

**Dr. Affonso Balsini**  
Especialista em doenças de Crianças  
Consultoria: 4 de Fevereiro, Fone 1433  
Residência: Hermann Hering,  
545 — Fone 11001 A.

**H. Probst**  
Cirurgião Dentista  
Ao Lado Dos Correios e Telégrafos  
A' Alameda Rio Branco No 8

tado de Santa Catarina, na forma da lei, etc...  
FAZ SABER a CELESTINO REINERT, que por parte de PAUL RUDIGER foi dirigida a Juizo a petição que com o respectivo despacho segue transcrita: — Petição: — Exmo. Sr. Dr. Juiz de Direito da 1.a Vara da Comarca de Blumenau. Diz Paul Rudiger, brasileiro, casado, lavrador, residente e domiciliado no lugar Itoupava, neste Distrito e Comarca, por seu bastante procurador que esta subscrive, brasileiro, casado, advogado, com escritório nesta cidade, à Rua 15 de Novembro, 313, que é credor de Celestino Reinert, brasileiro, pedreiro, casado, residente e domiciliado nesta cidade, à Rua Gustavo Salinger, da quantia de Cr\$. 3.000,00 (tres mil cruzeiros), conforme prova a nota promissoria inclusa. O peticionário tudo fez para receber amigavelmente o seu crédito, o que, entretanto, não conseguiu até a presente data. Quer, por isso, coagir o devedor ao pagamento, pelos meios judiciais, o que faz pela presente ação executiva, com fundamento no item XIII, art. 298 do Código de Processo Civil. Em face do exposto requer o Supl. a V. Excia. se digne mandar citar o mencionado devedor Celestino Reinert, para que pague, dentro de 24 (vinte e quatro) horas o seu débito de Cr\$. 3.000,00 (tres mil cruzeiros), juros, custas e honorários de advogado, na base de 20%, ou nomeie bens à penhora, sob pena de proceder-se à penhora de tantos bens quantos sejam necessários para integral pagamento do débito e demais cominações já referidas, ficando citado, desde logo, bem como a sua mulher, caso a penhora venha a recair em bens imóveis, para contestarem a ação, querendo, dentro do prazo legal de dez dias, e acompanharem o feito até final sentença e arrematação, tudo sob pena da revelia. Assim, dando à presente o valor de Cr\$. 3.000,00 para os efeitos fiscaes E. Deferimento. Blumenau, 3 de fevereiro de 1954. (as.): p.p. H. Georg (Sobre uma estampilha estadual no valor de Cr\$. 2,00 e mais a taxa de saúde).  
Blumenau, em 23 de Fevereiro de 1954.  
O Escr. Int.: (as.): Paulo Klop-estampilha estadual no valor de

**Tecelagem União S.A.**  
ESPECIALIDADE EM:  
Lços, Toalhas de Rosto e de Banho, lisas e felpudas, Panos para Copa, Guarnições de Mesa, Tapetes Acolchoados para camas de Crianças, de Solteiros e Casais, Atoalhado em metro, num grande Sortimento, Algodão Crú, Alvejado e em cores diversas, Fazendas para Vestidos e Camisas em inúmeras padronagens. Brim, Trilho, etc....  
ARTIGOS RESISTENTES — CORES FIRMES  
VENDAS POR ATACADO E A VAREJO  
LOJAS: Rua Amazonas, 1505  
Rua 15 de Novembro, 1312  
End. Teleg.: "UNIÃO" — Caixa Postal, 164  
BLUMENAU — SANTA CATARINA

# Confiantes os brasileiros para o embate de hoje frente ao Chile

SANTIAGO — 'A medida que vai chegando o momento da partida entre os selecionados brasileiro e chileno, mais se acentua a agitação dos esportistas andinos e também visitantes, calculando-se que grande multidão compareça ao Estádio Nacional, hoje à tarde. Os brasileiros aguardam tranquilos

Americano vencido pelos paraguaios. Os chilenos assustados... Os chilenos estão, agora, assustados com o que pode acontecer hoje...

Com varios jogadores rendendo menos do que o esperado, e com outros lesionados, pouca confiança possuem para a contenda contra os brasileiros, a ter lugar no Estadio Nacional. Alterações serão feitas na equipe, sabendo-se que Roldan e Cremaschi serão afastados, em virtude de seus fracos desempenhos quando das partidas contra o Paraguai. Por outro lado, Faras e Munhoz, machucados, dificilmente poderão atuar, o que é lamentavel dadas as boas qualidades tecnicas de que são possuidores.

Duas Substituições Duas substituições poderão ser efetuadas no prelio entre brasileiros e chilenos. Assim, podem ser mudados os goleiros, a qualquer momento da partida, e um outro jogador qualquer, mas após o termino do primeiro periodo.

Os players brasileiros verificaram que o gramado do Estadio Nacional é por demais escorregadio, dificultando as jogadas e diminuindo, assim, o poderio tecnico da equipe cebadense. Em vista disto, foram tomadas medidas para amenizar a situação, tendo todas as shooteiras sido revisadas e reforçadas as 'trava'.

### A Renda Esperada

Pelo interesse que o público vem demonstrando, espera-se que a renda do cotejo entre chilenos e brasileiros atinja a importancia aproximada a 1.800 mil cruzeiros. Vicenti na Arbitragem

Está definitivamente escolhido o arbitro do match de hoje, à tarde, entre brasileiros e chilenos. Será ele o frances Vicenti, que possivelmente terá como auxiliares Estaban Marino e Arjol. Zezé Moreira Respeita

### Mais o Chile!

O treinador da equipe do Brasil, Zezé Moreira, falando aos jornalistas, disse temer mais a equipe chilena do que a paraguaiá isto porque o sistema de jogo em-

## CIDADE DE BLUMENAU

Arante das aspirações do Vale do Itajaí — FUNDADA EM 1924 —

Director DR. ACHILLES BALSINI

Gerente ANTONIO MARLOS

## EXPEDIENTE

Redação e Administração DIREÇÃO GERENCIA PUBLICIDADE Rua 15 de Novembro, 289 Caixa Postal, 57 Telefone : 1436

Venda avulsa — Dias uteis Cr\$ 1,00 - Atrazados, Cr\$ 1,50 ASSINATURAS: ANO Cr\$ 100,00 SEMESTRE : Cr\$ 60,00

ATENÇÃO — A Direção não se responsabiliza por opiniões emitidas em artigos assinados, mesmo que os sejam com iniciais. Adverte, igualmente, que originais recebidos e não aproveitados não serão devolvidos. Outrossim, o serviço telegrafico não implica em orientação de jornal e somente reproduzido a título informativo para os nossos leitores.

## Invicto o Brasil há 30 anos frente aos chilenos

Hoje a seleção brasileira estreará nas eliminatórias sul-americanas da V Taça do Mundo, enfrentando a seleção do Chile. Os brasileiros jamais perderam para os chilenos; em duas oportunidades, cederam um empate em 1 x 1.

Os jogos realizados foram os seguintes:

1916 — Em Buenos Aires	— Brasil 1 x Chile 1
1917 — Em Montevideo	— Brasil 5 x Chile 0
1919 — No Rio	— Brasil 1 x Chile 0
1920 — Em Valparaíso	— Brasil 1 x Chile 1
1922 — No Rio	— Brasil 6 x Chile 4
1936 — Em Buenos Aires	— Brasil 2 x Chile 1
1942 — Em Montevideo	— Brasil 1 x Chile 0
1945 — Em Santiago	— Brasil 6 x Chile 1
1946 — Em Buenos Aires	— Brasil 2 x Chile 1
1949 — Em São Paulo	— Brasil 6 x Chile 0
1952 — Em Santiago	— Brasil 3 x Chile 0
1953 — Em Lima	— Brasil 3 x Chile 2

pregado pelos guraanis proporcionou maior solidez à equipe brasileira. Quanto aos chilenos, consideramos herigosissimos, adiantando que todo o cuidado será pouco. Apesar de tudo, Zezé Moreira mostra-se confiante numa vitória hoje, quando o Brasil estará fazendo a sua estreia nos jogos eliminatórios pela zona sul americana, do Campeonato Mundial de Football.

### A Formação das equipes

As equipes para o cotejo de hoje, ao que tudo indica, apresentarão as formações abaixo: —

BRASIL — Veludo; Djalma Santos e Pinheiro; Nilton Santos, Brandãozinho e Bauer; Julinho, Didi, Baltazar, Pinga e Rodrigues. CHILE — Levingstone; Almeida e Alvarez; Carrasco, E. Robledo e Cortez; Valdez, Hormazabal, J. Robledo, Melendez e Munoz.

Como se observa, pela formação da esquadra chilena, dos elementos lesionados e outros que apresentaram insuficiencia tecnica, um só tem o seu nome figurando no quadro. E ele, Munoz, ponteiro esquerdo, incluído na lista dos lesionados, mas que, já às primeiras horas de ontem, apresentava sensíveis melhoras.

### Os Brasileiros se Divertem

Os brasileiros também se divertem por aqui...

Foi formado um regional, apresentando como 'cantores' dois players que atuam na mesma posição e que nem por isto deixam de ser amigos. Djalma Santos e Paulinho compõem a dupla 'Café com Leite', obtendo consagradas manifestações. Ante-ontem houve um programa dos 'craks-calouros', com Didi no primeiro plano, pois é o 'astro' do show...

### Ontem, no Clube Leon, foi oferecido um coquetel aos chilenos e paraguaios, gentileza da delegação brasileira. Também ontem foi comemorado o aniversario do player bandeirante Djalma Santos.

### Os Chilenos e o Prêlio

### Brasil X Paraguai

Os chilenos já perderam as esperanças de quase tudo... Dessejam, agora, unicamente, que brasileiros e paraguaios joguem nesta cidade, em caso de ser necessária uma terceira partida, a fim de apurar o vencedor das eliminatórias sul-americanas. Não

## Prefeitura Municipal de Blumenau DECRETOS e LEIS

### DECRETO DO DIA 17 DE FEVEREIRO DE 1954

HERCILIO DEEKE, Prefeito Municipal de Blumenau, resolve:

NOMEAR De acordo com o art. 15, item V da Lei n.º 200, de 13 de janeiro de 1951,

José Moskorz para exercer, em substituição, a contar de 15 do corrente mes e enquanto durar o afastamento da professora Eronides Rebello Gomes de Borba, que se acha em gozo de licença, o cargo de Professor Complementarista, padrão N, do Quadro Unico do Municipio (Escola mista 'Orestes Guimarães' de Vila Nova, nesta cidade).

HERCILIO DEEKE Prefeito Municipal.

### DECRETOS DO DIA 16 DE FEVEREIRO DE 1954

HERCILIO DEEKE, Prefeito Municipal de Blumenau, resolve:

EXONERAR Anna Maria Naffica do cargo de Professor Não Titulado, padrão L, do Quadro Unico do Municipio, que vinha exercendo interinamente (Escola mista 'Alvares Ramos' de Tatutiba III, no distrito da Sede).

NOMEAR De acordo com o art. 15, item VI, da Lei n.º 200, de 13 de Janeiro de 1951,

Alwin Knaesel para exercer, interinamente, o cargo de Professor Não Titulado, padrão L, do Quadro Unico do Municipio, vago conforme consta da Tabela anexa à Lei n.º 419, de 26 de fevereiro de 1953 (Escola mista 'Alvares Ramos' de Tatutiba III, no distrito da Sede).

HERCILIO DEEKE Prefeito Municipal.

se conformam os andinos que o possível embate tenha por local Buenos Aires ou Montevideo, como se anuncia.

### O Embarque Para Assuncion

A delegação brasileira deverá partir para Assuncion, terça-feira, viajando via Campo Grande, Mato Grosso. Daí, então, a missão verde e amarela seguirá em dois aparelhos para a capital paraguaiá.

### Juiz Austriaco para Paraguai X Brasil

Para o choque entre brasileiros e paraguaios, a ter lugar em data de 7 de março, foi escolhido o juiz austriaco Steiner.

### Treinarão dia 5

Sómente um treino será realizado pelos brasileiros em Assuncion.

O mesmo terá lugar a 5 de março, sexta-feira, no gramado do Libertad, onde terá desdobramento o embate contra os paraguaios. Poderá haver um carnaval!

Santiago poderá ver o Carnaval brasileiro... Isto, no entretanto, só acontecerá em caso de vitória da equipe de Zezé Moreira, hoje. A festa, se acontecer, terá por cenário a embaixada brasileira, onde será realizado um jantar.

### DECRETO DO DIA 15 DE FEVEREIRO DE 1954

HERCILIO DEEKE, Prefeito Municipal de Blumenau, resolve:

NOMEAR De acordo com o art. 15, item III, e parágrafo 3.º do art. 17, da Lei n.º 200, de 13 de janeiro de 1951,

Liddy Barreto Puetter para exercer o cargo da classe 'P' da carreira de Professor Normalista, do Quadro Unico do Municipio, vago conforme consta da Tabela anexa à Lei n.º 419, de 26 de fevereiro de 1953 (Grupo Escolar 'Machado de Assis' de Itoupava-Seca, nesta cidade).

HERCILIO DEEKE Prefeito Municipal.

### PORTARIA DO DIA 17 DE FEVEREIRO DE 1954.

HERCILIO DEEKE, Prefeito Municipal de Blumenau, resolve:

CONCEDER LICENÇA De acordo com o art. 167 da Lei n.º 200, de 13 de Janeiro de 1951,

A Eronides Rebello Gomes de Borba, ocupante do cargo da classe 'N' da carreira de Professor Complementarista, com exercício na Escola mista 'Orestes Guimarães' de Vila Nova, nesta cidade, de noventa (90) dias, com vencimento integral e a contar de 15 do corrente mes.

HERCILIO DEEKE Prefeito Municipal.

# Bicicletas

As melhores marcas

Os melhores preços

As maiores facilidades na compra

Oferecem as Lojas PROSDOCIMO

Preferindo Prosdocimo

# PROSDOCIMO

Sociedade Anonima

Rua 15 de Novembro, 900 - BLUMENAU

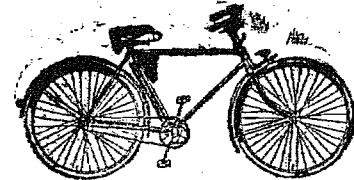

## Aproveitem!

# E' a maior!

## A grande liquidação dos

## Saldos de balanço da

# CASA PEITER - MATRIZ

## Preços de arrazar

## Venham verificar

### INDUSTRIA DE APARELHOS ELETRICOS E ARTEFATOS DE METAIS 'TERMO ELETRIC' COMUNICA

que está em condições de fabricar qualquer artigo de AÇO INOXIDAVEL, como tanques para tinturarias, bombas, esterilizadoras para Hospitais etc. Cozinhas americanas, fogões elétricos, e aquecedores de agua, elétricos e automaticos, fornes para o lar.

FORNOS e ESTUFAS INDUSTRIAIS (elétricos) FOGAREIROS, simples, dup los, abertos e tipo fechado de alta potencia. TRANSFORMADORES a partir de 500 WATTS REATORES de inigualavel qualidade para luz fluorescente

### João Lautenschlager

Rua Hermann Huscher, 113 Caixa Postal, 406 - BLUMENAU

**HEMORRÓIDAS E VARIZES**  
TRATAMENTO EFICAZ  
**HEMOVITAL**  
VARIZES INFLUENCIONA A FORÇA NAS VARIZES E TOMBAS LIQUIDO.  
HEMORRÓIDAS: TOME O LIQUIDO E APlique 4 POMADA NO LOCAL  
USAR DURANTE TRÊS MESES.

## Moore Mc-Cormack Lines

NEW YORK

Serviço regular de passageiros e cargas entre Itajaí — New York Boston, Baltimore e Filadélfia.

Para os ESTADOS UNIDOS

## Lloyd Real Holandez

de Europa p/Europa

## Empresa Nacional de Navegação Hoepcke

Chegada em Itajaí  
28 de Fevereiro  
M.V. "Goelland" de Europa em  
9 de Março

## Linhas Inglesas

THE SOUTH AMERICAN SAINT  
LINE — ROYAL MAIL LINES

Serviço regular de cargas entre  
Itajaí e portos Ingleses.

para mais informações sobre fretes e cargas para este e outros portos; dirigir-se aos agentes:

## Companhia Comércio e Indústria Malburg

FUNDADA EM 1860

Rua Dr. Pedro Ferreira, ns. 1/6 — Telegrafas: MALBURG — Caixa Postal, nr. 11  
Santa Catarina

BRASIL

AGENTES MARITIMOS

Despachos de importação e exportação — Pontes de atracação próprias com grandes armazéns para carga seca e pátios para recebimento de madeiras

IMPORTADORES E EXPORTADORES

## DEPOSITARIOS EM BLUMENAU

### Emp. Comercial R. Grossebacher S. A.

RUA 15 DE NOVEMBRO N.º 357 — CAIXA POSTAL, 15

COM STOCK PERMANENTE DE:

FARINHA DE TRIGO — FARELO E FARELHO DE TRIGO —  
FARELO DE ARROZ — CIMENTO — SAL DE TODOS OS TIPOS.

Projeto-se no Itajaí-açu o caminhão

# Ocorreu o desastre cêrca das 3 horas da manhã e so' ao meio dia foi retirado o cada ver do motorista

## Grandes festejos populares no Balneario de Piçarras

Grandes festividades serão levadas a efeito hoje, no Balneario de Piçarras, promovidas pela Sociedade Amigos de Piçarras, devendo serem presididas pelo presidente de honra, sr. Paulo Bauer, prefeito de Itajaí.

A convite especial, varias outras personalidades estarão presentes, tanto de âmbito estadual como municipal.

### PROGRAMA

As 8,00 horas — Missa rezada e oferecida pelo P. Armando Cesar, Vigário da Paróquia, para pedir a benção de Deus sobre a louvável e humanitária iniciativa da S.A.P. empenhada em construir para Piçarras três grandes

Postos de Salvamento;

As 9,30 horas — Recepção festiva ao Dr. Adolfo Konder, ex-Governador do Estado, e sua digna Comitiva;

As 10,00 horas — Lançamento da pedra fundamental e benção do Posto de Salvamento 'Nossa Senhora da Paz', Falará nesta ocasião o Padre Armando Cesar;

As 10,30 horas — Lançamento e benção da pedra fundamental do Posto 'Dr. Adolfo Konder' nosso ilustre conterrâneo em visita ao Balneario. Falará o digno Capitão dos Portos Sr. Talma Prado do Castelo Branco;

As 11,00 horas — Lançamento e benção da pedra fundamental do Posto 'Prefeito Bauer', Falará o dr. Ari Macedo;

As 11,30 horas — Início das corridas dos barcos a motor, patrocinada pelo R.V.M. P. Armando Cesar;

As 12 horas — Peixada em homenagem às Autoridades presentes e demais visitantes ilustres. Falará o vereador João Felix de Andrade;

As 14,00 horas — Distrações e passatempos, organizados pela S.A.P. e às 17,00 horas — Coração

da 'Rainha da Praia' e Princesas. Durante os festejos, haverá desfile de barcos engalanados, homenagem esta prestada pelos esforçadores e destemidos pescadores de Piçarras.

Durante o dia o povo terá a disposição barracas, bazar, churrasco, cabritos, frangos, pastéis, em padas, camarões, bebidas geladas e Choppes oferecidos pela Cia. Artística de Joinville.

## O telefone do prefeito foi pago com acréscimo

Segundo notícias correntes na cidade, o prefeito Hercílio Deeke teria pago a mensalidade de seu aparelho telefônico particular, com o acréscimo até agora ilegal, isto considerando-se que a parte contratante (a Prefeitura), não autorizou até a presente data o aumento pleiteado pela Cia. Telefônica Catarinense.

Embora se desconheça se o pagamento em referencia foi autorizado pelo prefeito Deeke, visto que foi pago juntamente com os telefones do INCO (tambem acrecidos de aumento), sinceramente a coisa apresenta-se meio esquisita, ainda mais se consideramos o que dizem por aí: 'O Prefeito não autorizou o aumento, mas pagou

De acôrdo com notícias procedentes de Apiúna, doloroso desastre ocorreu ontem, cêrca das 3 horas da madrugada, entre Warsaw e àquela localidade. Infelizmente, apesar dos esforços por nós dispendidos, não conseguimos informes completos sobre a triste ocorrência, recolhendo tão somente os dados que nos foram fornecidos por choferes que passaram no lugar do acidente.

Podemos informar, entretanto,

que o desastre verificou-se com um caminhão-reboque GMC, marítimo, que retornava de Itajaí, onde fôra levar um carregamento de madeira. Em sua cabine viajava apenas o motorista, que já próximo de Apiúna, ao dar espaço suficiente para um veículo que vinha em sentido contrário, desviou-se demasiado, indo projetar-se nas águas do rio Itajaí-açu. Outra versão diz que uma fiação elétrica motivara o acidente, cegando momentaneamente o chofer que perdeu-se na direção do carro.

O corpo do infeliz homem, cujo nome não conseguimos apurar, mas sabe-se casado e morador em Gaspar, somente hoje foi retirado do fundo do rio, onde permanecia colado à barra de direção. Notícias não confirmadas dizem

em, ainda, que na cabine do veículo viajava também uma mulher, e, se verdadeiras ditas notícias, também pereceu nas águas. Sobre a existência dessa passageira, porém, nada ha de positivo, frizando-se mesmo que ela teria desido em Indaial ou Warnow.

## José Manoel Mafra

Encontra-se novamente entre nós o sr. José Manoel Mafra, agente do IAPETC, ha tempos transferido para a cidade de São Francisco do Sul, de onde retornou, ressumindo suas antigas funções à testa da Agencia local daquele Instituto, Ss. que substituiu o sr. Ademi Pereira de A-breu, recentemente transferido para Crêçuma, atenderá com sua costmeira presteza os associados do IAPETC.

## Osmar Radke

Completoou ontem mais um ano de vida o sr. Osmar Radke, eficiente funcionário da Prefeitura Municipal, e pessoa vastamente relacionada em nossa cidade. Ao distinto aniversariante, 'Cidade de Blumenau', embora tardiamente, apresenta votos de felicidades.

## Na digestão

'Sal de Fructa' ENO

## O caso dos...

(Conclusão da 1.ª pagina)

valores da empresa. Quando, portanto, a empresa não escolhe bem os seus servidores e não os fiscaliza convenientemente, os negócios não poderão progredir e é isto o que tem sucedido a muitos emprezarios que fracassam por incapacidade e para se defenderem, atribuem os prejuizos ao preço diminuto das passagens.

Enfim, o caso em foco é bastante complexo e exige a maxima atenção das autoridades encarregadas do estabelecimento dos preços, para que o público não seja sacrificado.

T. N.

## Agencia Bla-Blu

entre Blumenau-Itajaí e Praia de Camboriú.  
Partida de Blumenau — às 7 às 9 e às 10 da manhã.  
A tarde 15,30 e 17 horas  
Telefone 1266.

## Caiu uma faixa elétrica sobre o predio

Sexta-feira última, cerca de uma hora da madrugada, após o temporal que se abateu sobre a região, uma faixa elétrica caiu sobre o Salão Konrad, em Itoupava, provocando danos materiais, inclusive o deslocamento de aproximadamente 600 telhas.

A não ser o grande susto por que passaram os ocupantes do prédio, felizmente, não houve vítimas a lamentar.

## Bar Avenida

Diariamente você será deliziado com os apetitosos e suculentos pratos do "Bar e Restaurante Avenida", que obedece a direção imediata de seu proprietário, sr. Norberto Serpa.

Para quaisquer festejos de aniversários, batizados, casamentos, reuniões sociais etc., telefonem para 1-4-0-6 e serão prontamente atendidos.

## Final, é ou não ilegal o aumento que já vem cobrando a Companhia Telefonica Catarinense?

O aumento tão insistentemente pleiteado pela Cia. Telefônica Catarinense, que tanta matéria já proporcionou aos órgãos de imprensa desta cidade, por incrível que parece, ainda não foi solucionado. De acôrdo com o que reza o contrato entre a Companhia em apreço e a Municipalidade, a primeira vem agindo ilegalmente, isto porque vem cobrando um aumento que, de direito, de acôrdo com o contrato, não foi autorizado pela Prefeitura.

Alega o poder Executivo que não pôde autorizar o aumento pleiteado, porquanto a Cia. Telefônica Catarinense não cumpriu, até a presente data, certas artigos do contrato. Este aumento, segundo o conteúdo do documento firmado, somente seria aprovado quando a Telefônica concluísse os melhoramentos previstos. E até agora, embora já tenham sido atacados os serviços, ainda falta muito para satisfazer as exigencias do contrato. Entretanto, a Cia. Telefônica Catarinense, fazendo vistas largas ao compromisso assumido com a Prefeitura, pôs mãos à obra, cobrando indevidamente um aumento que por força do contrato de-

veria, antes, ser autorizado pelo sr. Hercílio Deeke, o que não aconteceu.

Como é do conhecimento público, após ouvidas a Câmara Municipal e a Associação Comercial e Industrial de Blumenau, que optaram pela recusa da pretensão, o prefeito Deeke oficiou àquela Companhia, tendo esta resolvido cobrar o aumento mesmo sem autorização do chefe do Governo Municipal, incorrendo em desrespeito ao conteúdo do contrato e burla à resolução dos poderes Executivo e Legislativo de Blumenau.

A Casa 'A CAPITAL' é uma organização que mantém

5 lojas:  
Blumenau  
Florianópolis  
São Paulo  
Lajes e  
Tubarão.

Tal motivo permite que a organização compre diretamente das fábricas, evitando os lucros de intermediários, para cumprir, finalmente, um programa de PREÇOS QUE DISPENSAM ADJETIVOS BOMBASTICOS.

Quem compra uma vez na Casa 'A Capital', voltará sempre.

## Casa "A CAPITAL"

DE BLUMENAU

# CAMISARIA KANDER

Aproveite bem suas férias,  
usando Camisas Kander

Rua 15 de Novembro, 1051



MARCA DE GARANTIA

## AINDA O DESFALQUE DO HOSPITAL "SANTO ANTONIO"

Conforme temos divulgado, prosseguiu o inquerito administrativo e policial contra o ex-contra-dor da Prefeitura Municipal, também responsável pela escrita do Hospital 'Santo Antonio', onde se deu o vultoso desfalque que vem monopolizando a atenção do povo desta cidade. Segundo o noticiado, o sr. Deo-

baldino de Andrade foi preso quindades policiais, atendendo, assim, ambos os inqueritos abertos para apurar 'in totum' as responsabilidades.

Na manhã de ontem, o acusado prestou depoimento à comissão encarregada do inquerito administrativo, e já à tarde do mesmo dia, depunha ante as autori-