

Nesta

BOLETIM COMERCIAL

(ORGAN DE DEFESA DAS CLASSES PRODUTORAS EM SANTA CATARINA)



BIBLIOTECA PÚBLICA / SC
SEÇÃO SANTA CATARINA
Class: _____
Reg: _____
Data: _____

BIBLIOTECA PÚBLICA
SANTA CATARINA
Entrada 24-9-42

ANO II

FLORIANOPOLIS, SETEMBRO DE 1942

Nº. 17

G. DA COSTA PEREIRA & CIA.

SUCESORES DE GUSTAVO DA COSTA PEREIRA

Casa fundada em 1909

Representações e Agencias

Florianópolis — Santa Catarina

Rua Felipe Schmidt, 36

Caixa Postal 12

Telefones 1098 e 1342

End. Teleg: TREVO

Ribeiro, Borges

Mascote, 1a. ed.

Samuel, Vaz e

Particulares

Códigos

Vendas em todo o Estado

Sociedade Cooperativa de Responsabilidade Ltda.

Banco de Credito Popular e Agricola de Santa Catarina

RUA TRAJANO N. 16 — Séde propria

Registrado no Ministerio da Agricultura pelo Certificado n. 1 de
20 de Setembro de 1938

End. Teleg. **BANCREPOLA** — Código usado : **MASCOTE 1.ª e 2.ª edição**
FLORIANOPOLIS

Empresta especialmente a agricultores

Emprestimos — Descontos — Cobranças e ordens de pagamento

Tem correspondentes em todos os Municipios do Estado

Representante da Caixa Economica Federal para a venda das apolices do
Estado de Pernambuco, com sorteio semestral, em Maio e Novembro.

Paga todos os coupons das apolices Federais, e dos Estados
de S. Paulo, Minas Gerais e Pernambuco

Mantem carteira especial para administração de predios

RECEBE DINHEIRO EM DEPOSITO PELAS MELHORES TAXA :

C/C á disposição (retirada livre)	2 %
C/C Limitada	6 %
C/C Aviso Previo	7 %
C/C Prazo Fixo	9 %

**Aceita procurações para receber vencimentos em todas as Repartições
Publicas federais, estaduais e municipais**

BOLETIM COMERCIAL

(Organ de Defesa das Classes Produtoras em Santa Catarina)

Diretor Responsavel ODILON FERNANDES

PUBLICAÇÃO MENSAL

Assinatura anual — 10\$000

Redação: Rua Trajano, 13 sob., sala 1

Anuncios e publicações mediante ajuste

Numero 17

FLORIANOPOLIS, SETEMBRO DE 1942

Ano II

INDEPENDENCIA ECONOMICA

No mês em que o Brasil, por entre as mais vivas e entusiasticas demonstrações de civismo e ardor patriótico, festeja mais um aniversario da sua independencia politica, cabe assinalar, com especial satisfação, as agigantadas conquistas que ele vem realizando, ultimamente, no sentido da emancipação economica.

Coube ao presidente Vargas a gloriosa tarefa de revelar o Brasil aos seus proprios olhos.

O desenvolvimento multiplo, inteligente e progressivo das nossas sempre invejadas e cubiçadas fontes de riqueza, vai colocando o Brasil na situação, que lhe competia, de nação grande e poderosa, não já pelas suas possibilidades, mas por incontestes e grandiosas realizações.

Tudo, por toda parte, se movimenta numa febre abençoada de trabalho e de energia. O solo e o sub-solo, as florestas e as minas, os mares e os ares

tudo é percorrido e devassado, num delirio de bandeirante ávido, á procura do que nos pertence e de cujo valôr inestimavel só agora parecemos compenetrados.

O presidente Vargas mostrou o Brasil aos brasileiros.

Sabiamos vagamente que eramos grandes e ricos, mas não imaginavamos exatamente quanto era enorme o nosso valôr.

Só agora, quando começamos a competir com as grandes potencias comerciais, industriais e agricolas, é que se nos depara nitidamente toda a grandeza da Patria Brasileira.

Ferro, carvão, petroleo, madeira, e outras importantissimas materias primas, tudo se acha em exploração e beneficiamento.

Não está longe o dia em que festejaremos ao lado da nossa independencia politica a independencia economica do Brasil!



Presidente Getulio Vargas, poderoso fautor da independencia economica do Brasil.

Odilon Fernandes

Reg. no	Data
4017	18/5/70

COMERCIO

Reg. no	Data
11578 11573	

Resoluções sobre o Mate

Foram publicados no Diário Oficial de 24-6-42 as resoluções ns. 112, 113 e 114 do Instituto Nacional do Mate.

A resolução 112 determina que, para os produtores dos Estados do Paraná, Santa Catarina e Rio Grande do Sul, os preços mínimos da safra do corrente ano são os mesmos fixados para a safra do ano passado.

A resolução 113 determinou que as dúvidas sobre a classificação de ervas adquiridas das cooperativas, serão resolvidas por um fiscal do Instituto, e que a erva mate de produtores não-cooperativados para ser considerada de segunda qualidade, deve ser examinada pelo presidente ou encarregado da Secção da Cooperativa local ou por um fiscal do Instituto e, só mediante guia de classificação por um deles fornecida, poderá ser negociada. A transação que se faça sem observancia deste dispositivo sujeita os infratores às penas estabelecidas para a infração dos preços mínimos.

A resolução 114 determina que a partir de 1 de julho de 1942 os industriais ou exportadores de mate devem adquirir, de preferencia, das cooperativas de produtores, reconhecidas pelo Instituto, 30%, no máximo, do mate cancheado. Essa percentagem será calculada sobre as compras que os industriais ou exploradores efetuam dentro da zona de cada cooperativa. As compras para mais ou para menos serão reajustadas no mês seguinte.

Esta resolução surgiu devido ao ajuste de financiamento, por intermedio de cooperativas, feito entre o Instituto e a Carteira de Crédito Agrícola e Industrial do Banco do Brasil, prevendo, a venda do mate apanhado e também devido à necessidade de facilitar a colocação de erva das cooperativas-órgãos auxiliares do Instituto.

Geada, inimiga da Lavoura

A Revista Hamann, do Rio de Janeiro transcreveu o artigo que sob este título publicamos em nosso numero de julho.

Aviões de Carga

Os fabricantes de aviões preveem, que, depois da guerra, a maior renda das companhias de navegação aérea provirá do transporte de carga. Baseiam essa previsão no incremento da produção de aviões de bombardeio capazes de transportar toneladas de bombas em quaisquer condições atmosféricas.

A construção desses bombardeiros torna-os mais próprios para o transporte de carga, em tempo de paz, do que para de passageiros. Acabada a guerra, acredita-se que as mais importantes companhias produtoras de aviões se dedicarão a esse novo ramo de atividade.

Afirma-se que a produção de aviões de carga será mais facil do que a de bombardeiros. Será possível fabricar gigantescos aviões de carga com maior rapidez e menor custo do que bombardeiros. No caso do serviço de carga se avolumar, será necessário construir grandes aerodromos.

— Emil Rösler do Rio de Janeiro (Caixa 1470) está interessado na compra de casca de Acacia Nigra, para fins de cortume, em estado despedaçado, e moido, para exportação.

COMERCIO EXPORTADOR



Deposito da firma Ernesto Riegenbach & Cia. Ltda. em Coqueiros (Florianópolis)

CASA 43

FILIAL Papeleria e Livraria

Artigos para escritório e para
escolas - Livros em branco
Revistas - Romances - Artigos
para desenhos e presentes

Rua João Pinto, 9 A

— Florianópolis —

PAUTA OFICIAL DO ESTADO — Alterações para o mês de Setembro

Nº.	GENEROS	Unidade	Valor oficial
10	— Açúcar mascavinho	Kg.	\$700
11	— Açúcar mascavo	»	\$600
154	— Camarão em salmoura	»	5\$000
155	— Camarão sêco	»	4\$000
339	— Farinha de mandioca	»	\$300
340	— Farinha de mandioca, tipo Surui	»	\$350
341	— Farinha de mandioca, tipo especial	»	\$400
419	— Gado suino	Cabeça	220\$000
422	— Garrafas vasias	Unid.	\$400
545	— Meias de algodão p/ crianças, inferior qualidade	Duz.	8\$000
546	— Idem, idem sup. qualidade	»	11\$000
547	— Idem, para homens inf. qualidade	»	14\$000
548	— Idem, idem sup. qualidade	»	16\$000
549	— Idem, (curtas) para senhoras	»	16\$000
550	— Idem, para senhoras, inf. qualidade	»	19\$000
551	— Idem, idem, sup. qualidade	»	20\$000
567	— Mel de abéllhas	Kg.	1\$500
826	— Tapioca	»	\$700

— Bastos & Bezerra, do Rio de Janeiro, (Uruguaiana, 118, 5º andar, sala 506), desejam representar exportadores catarinenses. Dão referencias bancarias.

Guarda de Vigilantes Noturnos de Florianópolis

(Administrada pela Associação Comercial de Florianópolis)

OCORRENCIAS NO PERIODO DE 22-7 A 22-8-42

A 31-7-42, ás 23 horas, foi apresentado na Policia Civil um menor que se achava perambulando na rua Blumenau.

A 31-7-42, ás 23 horas, foi apresentada na Delegacia Regional, pelo guarda João Guimarães, um individuo por ter sido encontrado dormindo no porão de uma casa da rua Esteves Junior.

A 4-8-42, aos trinta minutos, foi pelos guardas Laudelino Silva e José Rosa, apresentado na Policia Civil, um individuo por se encontrar perambulando na rua Felipe Schmidt, declarando não ter onde dormir.

A 4-8-42, ás 23,30 horas, foi apresentado na Delegacia Regional pelo guarda Manuel Tomás, um individuo que se achava dormindo em uma casa aberta, na Praça General Osorio.

A 12-8-42, ás 4 horas, foi preso e apresentado na Delegacia Regional pelo guarda Henrique Coelho, um individuo que conduzia duas galinhas roubadas, conforme declarou.

A 13-8-42, aos 30 minutos, foi pelo guarda João Guimarães, apresentado na Policia Civil, um individuo por já ser elemento suspeito,

A 16-8-42, ás 22,50 horas, foi pelo guarda José Ricardo, apresentado na Policia Civil, um individuo de côr preta, 20 anos de idade e morador em João Pessoa (Estreito) por haver espancado uma menor.

A 20-8-42, ás 23,15 horas, foi pelo guarda José Ricardo preso e apresentado na Delegacia Regional, um individuo, por ter desrespeitado as ordens policiais.

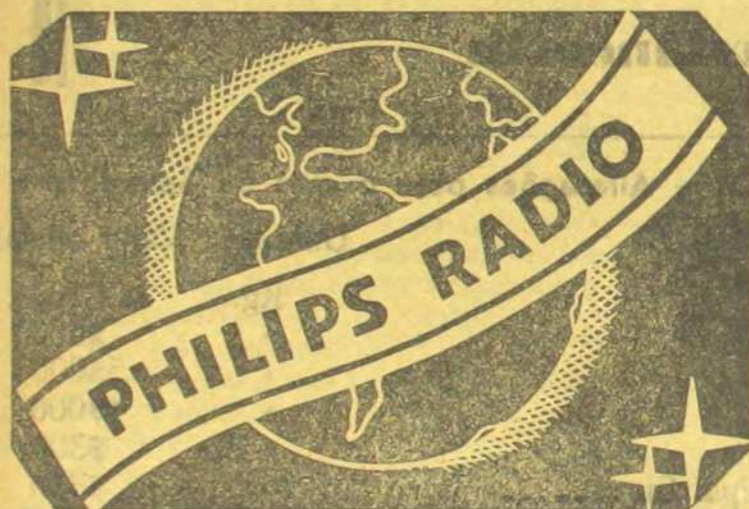

AGENTE AUTORIZADO

JORGE DAUX

Rua Cons. Maíra, 10
1º andar

Fone 1201

EXPOSIÇÃO

Rua Felipe Schmidt
(Edificio A. Neto)

CASA 43

Um novo e importante estabelecimento foi inaugurado ha dias em Florianopolis.

Trata-se da filial da Casa 43, papelaria e livraria, com séde em Blumenau, neste Estado.

A filial da Casa 43 está localizada na rua João Pinto n. 9-A e a sua gerencia foi confiada ao conhecido comerciante con-

terranéo sr. Edmundo Silveira de Sousa Jr.

Da visita que fizemos á filial da Casa 43, trouxemos excelente impressão, quer pela abundancia e variedade do estoque, quer pela organização do serviço, e elegancia das instalações.

A Casa 43, tanto em Blumenau como em Florianopolis, é das mais importantes do genero em todo o Estado.

— O «Brazilian Trading Post» (Posto Comercial Brasileiro) do Rio de Janeiro (Avenida Mem de Sá, 264) deseja comprar

penas de peito de pato e de ganso, pagando o quilo a 16\$000, posto em Florianópolis e a 20\$000 posto no Rio de Janeiro.

OPORTUNIDADES DE NEGOCIO

— H. Lage Junior, r. São Bento 389, 6.º andar, S. Paulo, deseja comprar algodão em rama e resíduos.

— Domingo Vacarezza, Casilla de Correo 491, Montevideo, dispendo de organização adequada e oferecendo referencias no Brasil, deseja representar fabricantes e exportadores de tecidos, ferragens, alfinetes e outros artigos nacionais.

— Bepozar Ltda., Edificio del Comercio 401, Bogotá, Colômbia, dispendo de organização adequada, deseja representar fabricantes nacionais de drogas e produtos farmaceuticos, material electrico e sanitario e louças.

— Leon Abrad, Palace Hotel, av. Rio Branco, Rio de Janeiro, representante de firmas argentinas, interessado na compra de cordões para sapatos, pentes, fios de algodão, facas, artigos de fantasia, alfinetes, cadarços e seda para gravatas, deseja contacto com fabricantes nacionais.

— Roso & Filho, Ltda., r. Wenceslau Braz, 196, São Paulo, mantendo representantes nas repúblicas sul-americanas, desejam contacto com fabricantes nacionais de tecidos interessados na exportação.

— Intermars, Importadora e Exportadora do Brasil, Ltda., Caixa Postal 1716, Rio de Janeiro, com filial em New York, deseja contacto com fabricantes nacionais de tecidos, fios, botões, fibras, produtos farmaceuticos e alimenticios, para exportação por conta propria.

— D. P. Gay, Caixa Postal 3498, Rio de Janeiro, fabricante de brinquedos científicos, deseja adquirir madeira extra-leve, balsa, piuba, embaré e similares.

— Atlantic Internacional Trading Co., av. de Mayo 769, Buenos Aires, deseja contacto com exportadores nacionais de café, cacau, especiarias e produtos quimicos.

— Ramon Barreira e Hijos, Calle Tacuarembó 1234, Montevideo desejam contacto com fabricantes e exportadores nacionais de artigos e materias primas para a sua industria de tintas e vernizes.

— A firma R. D. Lange, do Rio de Janeiro (7, Rua Pedro I, Apart. 604) deseja adquirir oleos, ceras, resinas e qualquer fibra, menos algodão; tecidos e fazendas, inclusive os de sacaria, lona e outros; os de lã e brins para exercito, todas as cores; sacos, lataria e varios outros artigos.

Pagamento á vista.

— Fred. Sander, Casilla 1302, Lima, Perú, deseja importar tecidos em geral e produtos quimicos.

— Daly Grivot, de Livramento, Rio Grande do Sul (Rua Silveira Martins, 598) deseja representar exportadores catarinenses, principalmente de Erva Mate e Madeira Compensada.

Sociedade Harlo do Brasil Ltda., de São Paulo (Rua São Leopoldo, 257) deseja nomear representante para a venda de maquinas agricolas.

— Arturo Bruller, Pino 1588, Buenos Aires, deseja contacto com firmas interessadas na importação de produtos opoterápicos, produtos quimicos, vacifas, seringas para injeções, etc.

— Consorcio Exportador Brasileiro S/A., av. Rio Branco, 311, 6.º andar, Rio de Janeiro, deseja contacto com firmas interessadas na importação de termometros clinicos, instrumentos cirurgicos, produtos quimicos, de fabricação norte-americana.

— Biddle Purchasing C.º, de Nova York (P. O. Box, 743), está interessado na importação de produtos brasileiros, particularmente produtos alimenticios.

— Varias firmas do Chile desejam contacto com importadores idôneos de produtos bioquimicos. Os interessados deverão entrar em contacto com a Comissão de Fomento Interamericano, Ministerio das Relações Exteriores, Palacio Itamarati, Rio de Janeiro.

— Distribuidora de Produtos Quimicos e Farmaceuticos, Evard & Cia., Ltda., do Rio de Janeiro (rua José do Patrocinio, 44) está interessada na distribuição de inseticidas, principalmente «pena branca», destinada á imunização de bibliotecas.

— J. Armando Esch, do Rio de Janeiro (rua D. Geraldo, 58 sob.), deseja intensificar o intercambio com os Estados, estando interessado em fibras, oleos, resinas, sementes, plantas medicinais, madeiras, etc.

Senna, Dardi, Ltda., de S. Paulo, com representações e produtos farmaceuticos (rua Barão de Iguape, 122), deseja contacto com laboratorios de produtos congeneres.

— Importing Corporation (Montreal) Ltda., do Canadá (1451, Notre Dame, Street West), deseja relacionar-se com exportadores de materias primas, oleos vegetais e outros produtos brasileiros.

— Cafeira Machado Junqueira S/A., de Santos (rua 15 de Novembro n. 61), põe á disposição do comercio sua organização para o negocio de financiamentos e vendas de produtos.

INDUSTRIA

Laboratorios de Produtos Quimicos e Farmaceuticos do Estado

PRODUTOS FARMACEUTICOS

FIRMA OU EMPRESA	LOCALIZAÇÃO
H. Bruggemann	Rua Saldanha Marinho, 36 Florianópolis
José A. de Faria	Rua Conselheiro Mafra, 16 Florianópolis
João Di Bernardi	Rua Trajano, 5 Florianópolis
Bacterioquimica Ltda.	Rua Vitor Meireles, 22 Florianópolis
A. Horn Ferro	Rua Conselheiro Mafra, 56 Florianópolis
Ind. Reunidas Jaraguá S/A	Jaraguá
M. S. Bachmann	Joinville
Minâncora & Cia. Ltda.	Joinville
Rubens Mafra Barreto	Tijucas
Ind. Químicas Camboriú Ltda.	Itajaí

PRODUTOS QUIMICOS

Ind. Química Cura	Rua São Paulo	Blumenau
Hinsch & Cia.	Salto Weissbach	Blumenau
Cassio Medeiros	Al. Rio Branco	Blumenau
Lab. Químico Farmacêutico de Fernando Boetger	Avenida João Pessoa	Brusque
Cia. Lorenz	Rua Marechal Deodoro	Indaial
Ind. Química Renard Ltda.	Rua Marechal Deodoro	Indaial

THEOPIRINA

(Nas dôres e resfriados com melhores resultados)

Produto da **Bacterioquimica Ltda.**

Rapido e salutar efeito nas dôres de cabeça, gripes, resfriados.

Mais barato e melhor do que qualquer similar

Em envelopes de dois comprimidos

Quando uma industria local se apresenta em condições de igualdade, é dever de todos ampara-la, dando-lhe preferencia sobre as demais.

Em toda farmacia catarinense deve existir THEOPIRINA

Devem existir produtos da **Bacterioquimica**

Em beneficio da coletividade deve cada qual cooperar para o erguimento do importante laboratorio que será dentro em breve a

Bacterioquimica

PRODUÇÃO DE SUCEDANEOS NOS ESTADOS UNIDOS

Informações interessantes sobre o novo emprego de varias materias primas

O Coronel George S. Brady, do Office of Imports, Board of Economic Warfare, declarou que a falta de produtos do Extremo Oriente tem sido, em parte, compensada pela técnica americana, que está conseguindo produzir sucedâneos satisfatórios para certos produtos anteriormente importados. Afirmou que a chapa de estanho eletrolítica requer um terço apenas da quantidade de estanho usada pelo processo de imersão. Acrescentou que o Japão não poderá reviver a sua industria de seda, devido ao desenvolvimento, nos Estados Unidos, das fibras sintéticas de proteínas.

Em sua opinião, os produtos sintéticos tornaram os Estados Unidos independentes das importações de gomas para vernizes, resinas, cânfora, mentol, óleo de tungue e óleo natural para perfumes, produtos do Extremo Oriente.

O coronel Brady elogiou os trabalhos empreendidos na America do Sul para o desenvolvimento de certos produtos. Afir-

mou que a paina do Mexico e do Equador é superior à de Java. Grandes quantidades de cordoalha, fibras e aniagem tecida, de qualidade superior, estão chegando aos Estados Unidos procedentes do Brasil e das Antilhas.

De acordo com a experiência passada, os novos empregos das materias primas deverão abrir uma nova etapa de progresso. A expansão das fabricas para o processamento do aluminio e do magnésio trará a idade dos metais leves.

O coronel Brady fez advertencia contra a expectativa formada em torno da borracha sintética, asseverando que este produto não poderia substituir inteiramente a borracha natural. Um dos maiores aperfeiçoamentos ocasionados pela guerra será o fracionamento do óleo. Terminada a guerra, os fabricantes de lã não deverão incorrer no erro de voltar aos antigos métodos, pois o produto resultante da mistura de lã com fibras vegetais e fibras sintéticas de proteínas é superior, em muitos casos, ao produto feito integralmente de lã.

Carlos Hoepcke S/A. Comércio e Industria

Matriz em Florianópolis

Filiais em: Blumenau-Cruzeiro-Joinville-Laguna-Lajes
S. Francisco - Mostruário em Tubarão

Ferragens - Fazendas - Máquinas - Drogas

Bombas para agua, centrífugas e à pistão, com e sem motores, bombas de diafragma etc.

Material para transmissões, eixos, mancais de anéis e de esferas, correias de couro e de lona, grampos para correias

Material elétrico para instalações, fios, lâmpadas e material isolante

Motores elétricos e de explosão à gasolina, óleo cru e à gasogênio

Dinamos, geradores e transformadores elétricos - Material de alta tensão

GASOGENIOS Á LENHA PARA MOTORES DE CAMINHÕES DE TODAS AS
MARCAS — fornecimento rápido com instalação e ensinamento prático

LAVOURA

COMO SE DEVE FAZER A COLHEITA DO ARROZ

A esta parte da cultura devemos tambem dispensar todos os cuidados, afim de que não se venham a estragar os frutos de uma lavoura que custou tanto a preparar.

Uma das causas de grande percentagem de arroz quebrado, ocorrencia que occasiona ás fabricas de pilar enorme prejuizo, está no defeito que a semente adquire quando, depois de seca, fica por muitos dias á espera da colheita. Ligadas ainda ás paniculas e estas ás hastes das touceiras, ficam as sementes muito expostas á ação do orvalho da noite e, por conseguinte, fortemente impregnadas de humidade. Aquecidas bruscamente, no dia seguinte, pelos raios solares, ficam trincadas, isto é, todas rachadinhas e depois, quando submetidas á operação de descascar, quebram-se com facilidade.

Conhecedores do fenomeno, os lavradores adiantados da zona torrida efetuam suas colheitas com presteza, antes que as espigas fiquem perfeitamente secas, completando depois o secamento á sombra, preservando-as do sereno e dos raios fortes do sol, obtendo, por esse modo, arroz de primeira qualidade.

Tão racional sistema de colheita efetua-se de modo seguinte: Quando os cachos, que têm coloração esverdeada e estão em posição vertical, tomam um tom amarelado e começam a inclinar-se, pelo próprio peso, em virtude de os grãos terem perdido o estado leitoso, é sinal de que oito dias depois se poderá fazer a colheita: o arrozal apresentará, então, uma coloração amarelada, ás vezes côr de louro, se a variedade for de Iguará, e os cachos ficam bem inclinados para o solo.

Cada operario colhedor, munido de uma serrinha semi-circular, das que usamos para cortar capim, ou de uma faca bem afiada, abraçará com a mão esquerda a touceira e com a direita vibrará o golpe decepando-a, com o tamanho de um metro, medido de cima para baixo, e irá formando feixes grandes, ageitados com as espigas na mesma posição, e convenientemente amarrados, para não esfacelarem facilmente.

Os feixes assim preparados, transportados ao lugar do batedouro, serão dispostos em pequenas medas, para construção das quais são colocados seis feixes de pé, de forma que as paniculas fiquem ao

lado superior, umas apoiadas ás outras, e o setimo feixe é destinado a cobrir a méda, devendo ter as suas paniculas voltadas para o lado norte.

Deve-se procurar deixar os pé dos feixes um pouco afastados uns dos outros, para que haja ventilação interna, o que não só evita o aquecimento do arroz, como tambem lhe abrevia a séca.

Na construção das médas, afim de que fiquem mais bem feitas e o rendimento de serviço seja maior, os operarios devem trabalhar de dois em dois. O arroz, quando em médas construidas pelo modo descrito, séca á sombra, o que, já se disse, é de vantagem para não trincar. Deve ser conservado assim até á ocasião da batedura, a qual só tem lugar quando os grãos estão bem secos, isto é, quando não contem mais humidade.

Em caso de necessidade, o arroz póde ser conservado em médas por muitos dias, sem perigo de estragar-se.

Ag. T. B. ANDRADA

Casa Mendes

Frutas—Nacionaes e estrangeiras

Charutaria - Cigarros e Charutos dos mais finos

Lindas caixas para presentes

Cutelaria, Pulseiras, Canivetes, Pentes, Artigos para fumantes, Cachimbos, Piteiras, Cigarreiras, Fumo amarelinho

Bomboniére, Chocolate em barras, Balas, Bolachas e Caramelos

Jornais e revistas, Salão Snooker

Praça 15 de Novembro, 1 e 2

— Florianopolis —

CAÇA E PESCA

BROTA

É esta a denominação que dão ao bacalhau europeu os pescadores catarinenses.

As nossas aguas litoraneas, abundantemente piscosas, oferecem uma variedade impressionante de espécimens da fauna marinha, muitos dos quais só por falta de aparelhamento deixam de ser pescados e comerciados.

E é para lamentar que assim aconteça, pois novas e surpreendentes fontes economicas daí adviriam.

Neste caso está o bacalhau europeu, a brota.

Como este ano surgisse em nossos mercados, quer nos de consumo ou de exportação, uma quantidade apreciavel desse valioso peixe, contrastando com a de épocas anteriores, em que a sua presença fôra sempre insignificante, procurámos informar-nos da razão dessa abundancia.

Atribuem-na alguns dos entendidos ao rigôr do inverno, que permitiu que o peixe encontrasse condições favoraveis em aguas menos profundas e fôsse mais facilmente apanhado.

Um antigo exportador de pescado, o sr. Spiro Diamantaras, afirmou-nos que,

este ano, pelas varias firmas que exploram o ramo, foram vendidos, para fóra do Estado cerca de 4.000 quilos de brota, além do que foi consumido aqui. E' ele de parecer que a brota existe em compensadora quantidade nas aguas do litoral catarinense, e que, procurada por barcos e aparelhos capazes, viria a constituir apreciavel fonte de riqueza. Acrescentou que, em nossos mares, o bacalhau europeu (ou, antes, americano da Terra Nova) tem o seu *habitat* a uma profundidade de 70 a 80 braças, o que dificulta sobremodo a sua pesca. Haveria necessidade de um aparelhamento todo especial.

Alguns velhos pescadores atribuem a abundancia do bacalhau em Santa Catarina, este ano, ao fato de muitos barcos e rebocadores de alto mar, que costumavam visitar as nossas costas, munidos das terriveis redes de arrasto, terem deixado de fazê-lo por falta de combustível.

O fato é que temos saboreado, quer do fresco ou do salgado, excelentes pratos de bacalhau catarinense, alguns deles obsequiosamente oferecidos pelo sr. Spiro Diamantaras, a quem somos gratos.

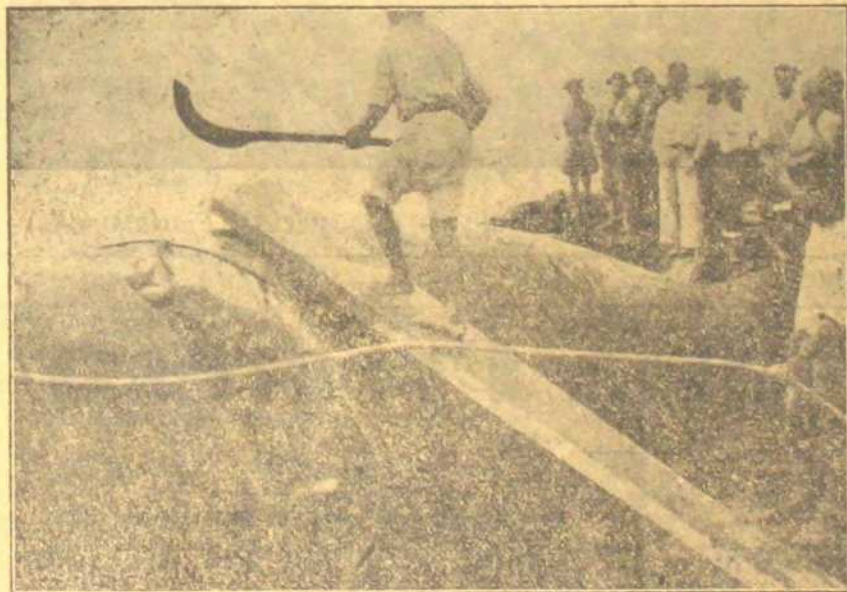

Retalhamento da baleia — Praia da Armação — Florianopolis

Pesca da Baleia

Varias baleias têm apparecido nestes dias em nosso litoral. Em Garopaba foi arpoada uma delas. Reportando-nos ao artigo publicado a respeito em nosso numero de julho, e em que clamavamos para que a pesca só fosse permitida a quem devidamente aparelhado, estampamos um cliché que bem demonstra o processo antiquado e improdutivo de retalhar o cetaceo, ainda em uso pelos nossos baleeiros.

DR. HENRIQUE STODIECK

ADVOGADO

Praça 15 de Novembro, 1 — sala 3

FLORIANOPOLIS

CASA OLINDA

de **AGENOR VERISSIMO PEREIRA**

Fazendas, Armazinho e Perfumarias

RUA CONSELHEIRO MAFRA, 2 A

Florianópolis

Santa Catarina

Escritorio de Advocacia

Custodio Francisco de Campos

Da Ordem dos Advogados do Brasil

Causas civeis, crimes, comerciais, orfanologicas, consultas, contratos, testamentos, pareceres, etc.

Residencia e escritorio:

PRAÇA MUNICIPAL, 365

S. José — Sta. Catarina

Agradecimento

Recebemos o seguinte officio:

Florianópolis, 29 de Agosto de 1942.
— Sr. Professor Odilon Fernandes, M. D. Diretor do Boletim Comercial. — Nesta.

Em nome do Sr. Dr. Ascânio Faria, M. D. Diretor da Divisão de Caça e Pesca, tenho a honra de vos agradecer os relevantes serviços que vindes prestando à Divisão de Caça e Pesca, com as divulgações das leis e regulamentos publicadas no Boletim Comercial, que superiormente dirigis. — Atenciosas saudações. (a) Mário Couto, Chefe do Pôsto em Santa Catarina.

PESCA DA TAINHA

A pesca da tainha, que é realizada no periodo compreendido entre a segunda quinzeana de maio até fins do mês de junho alcançou, este ano, uma cifra de mais de 700.000 unidades, isto somente nas zonas limitrofes com a Capital.

O preço do pescado ao primeiro comprador nas praias foi, em média, de 85\$000 o cento (minimo) e de 120\$000 (maximo).

Nos dados estatísticos recebidos pelo Pôsto a praia em que vigorou o menor preço foi de cinquenta mil réis o cento da tainha (Praia dos Ingleses. COLONIA Z 20).

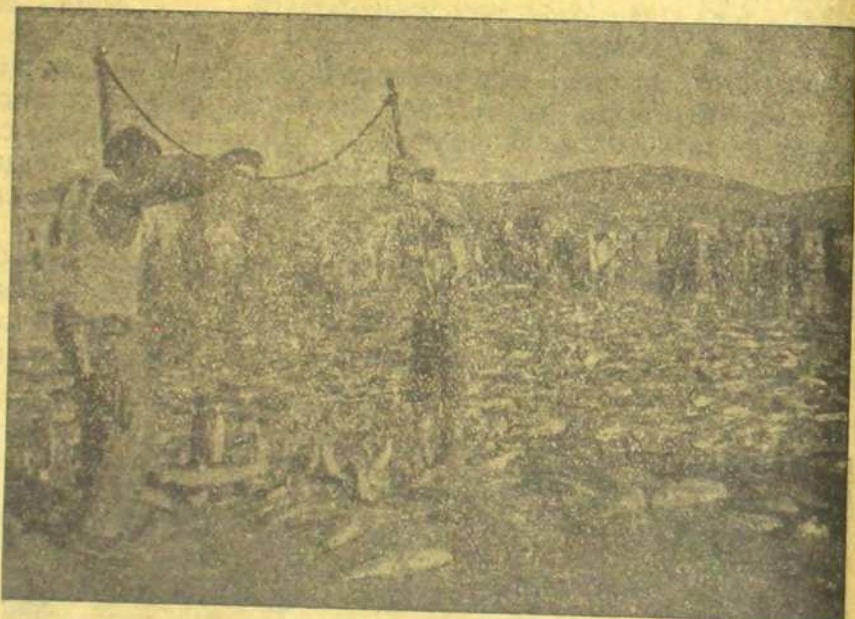

Pesca da tainha — Praia de Canasvieira (Florianopolis)

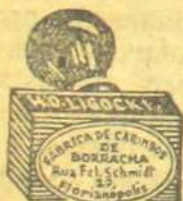

Livraria Progresso

DE

H. O. LIGOCKI

PAPELARIA -- TIPOGRAFIA — ENCADERNAÇÃO

FABRICA DE CARIMBOS DE BORRACHA

Stock de Carimbos em geral — Artigos filatelicos — Briquejos — Artigos escolares — Artigos para escritorios — Aceitam-se encomendas de clichés — Chancelas — Sinetes e carimbos de datar, de metal, para inutilizar estampilhas. Raquetas, bolas e demais artigos para tenis

Rua Felipe Schmidt, 27 — Caixa Postal 169 — Telefone 1257

Florianopolis

— Santa Catarina

PORTARIA N. 27 DE 19 DE JULHO DE 1939

O Diretor, de acôrdo com o que determina o art. 32 do Código de Caça e tendo em vista a tabela aprovada pelo Conselho Nacional de Caça,

Resolve :

Art. 1.º — No comércio de peles de animais silvestres, deverá ser observada a seguinte tabela de tamanho minimo :

Sucuri	3,50
Giboia	1,50
Jacaré comum e coroa	1,30
Jacaré papo amarelo e tinga	2,50
Jacaré assú	3,00
Veado (exceto o cervo e o bororó)	1,05
Catete	0,85
Queixada	1,00
Capivara	0,90
Ariranha	1,20
Furão	0,50
Irara	0,55
Coati	0,65
Mão pelada	0,60
Cachorro do mato, grachaim e raposa	0,58
Gato do mato	0,46

Eira e jaguarundi	0,60
Jaguatirica	0,70
Sussuarana	1,10
Jaguar	1,20

§ unico — De acôrdo com o disposto no § 1.º do art. 32 do Código de Caça, o tamanho minimo a que se refere este Artigo será fixado pela medida da ponta do focinho á base da cauda.

Art. 2.º — Por serem animais protegidos (art. 33 do Código de Caça) é proibido o comercio de peles de lobo e cervo.

Art. 3.º — De acôrdo com a resolução aprovada pelo Conselho Nacional de Caça, são considerados animais protegidos o veado bororó, a lontra a nútria, sendo proibido o comercio de peles desses animais, salvo nos casos previstos nos arts. 31, § unico e 35 do Código de Caça.

Art. 4.º — A infração do disposto na presente portaria será punida com a multa prevista no art. 49 do Código de Caça.

(a) *Ascanio Faria*, Diretor

Publicada no D. O. de 28/7/39.

Farmacia Moderna

de EDUARDO SANTOS

Praça 15 de Novembro, 27

Inscrição n. 67 — Fone 1375

Florianópolis — Sta. Catarina

Foto Studio

Executam-se serviços para amadores com maxima presteza e perfeição e todos os serviços concernentes á arte fotografica

Vendem-se materiais fotograficos

RUA CONSELHEIRO MAFRA n. 16

Florianópolis — Sta. Catarina

Dr. Remigio

Molestias internas em geral

Rua Felipe Schmidt - Edifício Amelia Neto

9 — 12 — 14 — 17 Fone 1592

Res. Av. Hercilio Luz 186 Fone 1392

Florianópolis

Lans, Casemiras, Sedas, Brins,
Roupas feitas

Casa Santa Rosa

Tecidos diretamente das melhores fabricas do País

ORLANDO SCARPELLI

Vendas por atacado e a varejo

End. Telg.: SCARPELLI.

MATRIZ	FILIAL
FLORIANOPOLIS	BLUMENAU
R. Felipe Schmidt	R. 15 de Novembro
N. 54	N. 1.051
FONE 1.514	FONE 1.415

SECÇÃO FISCAL

Conselho Superior de Tarifa

— Mercadoria que ao ser despachada encontra-se avariada, deve ter abatimento nos direitos, nos termos do art. 465 da N. C. Se a Inspetoria desatendeu ao contribuinte no pedido de cumprimento das formalidades da lei, para a concessão do abatimento, mas, se se consegue prova, nos autos de que houve, efetivamente, avaria, dá-se provimento ao recurso da decisão denegatória da Inspetoria, para o efeito de ser autorizado o abatimento de direitos. (D. O. 20-8-42).

— O xarque originario do Uruguai, pelo tratado de comercio e navegação entre esse país e o Brasil, assinado na capital do Brasil, em 25 de agosto de 1933 e promulgado pelo decreto n. 23.710, de 9 de janeiro de 1934, art. XVI, na quantidade anual de 2.000 toneladas, é livre de direito, somente não atingindo o favor os demais impostos e taxas aduaneiras. (D. O. 27-8-42).

Primeiro Conselho de Contribuintes

— Balanço de periodo inferior a 12 meses, em completo desacordo com a lei, é inaceitavel. (D. O. 20-8-42).

— Escrita feita por processo mecanico, em livros de folhas soltas.

Toma-se conhecimento do recurso, para o fim de mandar que se apure a exatidão do balanço e a veracidade da escrita, pelos elementos que a constituem. (D. O. 27-8-42).

— Contratos de obras públicas, são negocios de economia do Municipio e por isto estão isentos do imposto do selo. (D. O. 27-8-42).

— Falta de pagamento do imposto de vendas à vista sujeita à multa o contribuinte, mas se propõe dispensa por equidade quando certas circunstancias o aconselham. (D. O. 27-8-42).

— Não há infração ao regulamento do imposto de vendas mercantis, quando a falta resultou de demora no expediente da repartição. (D. O. 27-8-42).

— Podendo um papel pagar por verba o imposto do selo, de 30 dias será o prazo para este pagamento. (D. O. 27-8-42).

— Declarações de recebimento de quantias estão sujeitas ao selo de recibo e sua falta incorre em multa. (D. O. 27-8-42).

— «A vista» é expressão equiparada a recibo para ser exigido o selo fixo. (D. O. 27-8-42).

— Contagem de tempo para a devolução da duplicata. E' da data da entrega do titulo ao comprador, conforme é expresso no art. 1.º, § 2.º, do decreto n. 187, de 15 de Janeiro de 1936. (D. O. 27-8-42).

— Ser devedor remisso não é justo motivo para deixar de pagar o imposto de vendas e consignações. (D. O. 27-8-42).

— Copiadores de cartas são livros exigidos por lei previstos na lei do selo. Excluidos da tributação os anteriores a 28 de junho de 1937. (D. O. 27-8-42).

— Os recibos de taxas cobradas de alunos pelas escolas officiais e a oficializadas estão isentos do imposto do selo, de conformidade com o n.º 65, do art. 36, do decreto n. 1.137, de 7 de outubro de 1936. (D. O. 27-8-42).

Selva & Cia

Fabricantes de óleos de nozes
(Aleurites molucana)

Substitue com vantagem o «tung oil»

na industria de tintas e vernizes

Caixa Postal, 105
Florlanopolis — Santa Catarina

Segundo Conselho de Contribuintes

— A circular n. 19, de 22 de maio de 1933, do Sr. Ministro só dispensa do pagamento do imposto de consumo os caramelos, balas e confeitos, quando vendidos em latas não litografadas ou estampadas que constituam mero acondicionamento de transporte e que não estejam hermeticamente fechadas. (D. O. 14-8-42).

— De acordo com o art. 91 do decreto-lei n. 739, de 24-9-1938, as consultas relativas ao imposto de consumo serão solucionadas pelas delegacias fiscais nos Estados, pelas Recebedorias do Distrito Federal e de São Paulo, na Capital Federal e na daquele Estado. (D. O. 14-8-42).

— Negociante atacadista que não engarrafa alcool e aguardente em seu estabelecimento comercial, pois que recebe e vende tais produtos devidamente engarrafados e selados, não é obrigado a possuir o livro modelo XXX, do regulamento anexo ao decreto lei n. 739, de 24-9-38. (D. O. 14-8-42).

— Ex-vi do art. 82, do decreto-lei g. 739, de 24-9-38, estão sujeitos ao regimen fiscal todos os produtos que se acharem, dentro dos estabelecimentos obrigados a registro, ainda que guardados em caixas, sacos, barricas, móveis, etc. (D. O. 14-8-42).

— A lavratura do auto, integralmente datilografado, contendo unicamente a as-

sinatura do autuante, importa na nulidade do mesmo e de todo o processado. (D. O. 14-8-42).

— «Ficando provado que o fabricante só deu saída da sua fabrica a produtos convenientemente estampilhados, a falta de estampilhas verificada nesses produtos, quando já em poder de terceiros revendedores, não pode pesar sobre o fabricante». (D. O. 14-8-42).

— A omissão da situação da fabrica e da declaração de «Industria Brasileira», nos rotulos dos produtos sujeitos ao imposto de consumo, constitue contravenção regulamentar. (D. C. 10-8-42).

— A graxa industrial, empregada exclusivamente na industria do sabão, escapa à incidência do imposto de consumo. (D. O. 10-8-42).

— Tampinhas de aluminio, folha de Flandres, cobre, latão e outros metais para frascos e garrafas de vidro, escapam à incidência do imposto de consumo. (D. O. 10-8-42).

— Regadores de folha, pintados ou não, escapam à incidência do imposto de consumo, por não estarem incluídos em nenhum dos parágrafos do art. 4.º do decreto-lei n. 739, de 1938. (D. O. 10-8-42).

LEGISLAÇÃO TRABALHISTA

CAMARA DE JUSTIÇA DO TRABALHO

— A «companheira» de associado só assiste direito à pensão, na ausencia de outro beneficiário, e quando plenamente provado o concubinato. (D. O. 17-6-42)

— Não estando o segurado totalmente invalido, à empresa cabe aproveitá-lo em cargo compatível com seu estado de saúde. (D. O. 17-6-42)

— Nos casos de urgencia comprovada é de se determinar o pagamento de despe-

sas médicas, embora não autorizadas previamente. (D. O. 17-6-42)

— São segurados obrigatorios do Instituto de Aposentadoria e Pensões dos Comerciarios todos os empregadores que, estabelecidos na vigencia do decreto n. 183 de 26 de dezembro de 1934, não usaram da faculdade conferida pelo § 1.º do art. 13 da lei 159, de 30 de dezembro de 1935. (D. O. 17-6-42)

JUNTAS DE CONCILIAÇÃO E JULGAMENTO DO DISTRITO FEDERAL

PRIMEIRA JUNTA

— Nos julgamentos à revelia do empregador não pode a falencia ser considerada justa causa para a dispensa. (D. O. 17-7-42)

— A prestação ocasional de serviços não caracteriza o contrato de trabalho. (D. O. 31-7-42)

— Dispensado o empregado por motivo de falencia, é de reconhecer o seu direito à indenização legal. (D. O. 17-7-42)

— Reclamação baseada na lei dos dois terços. Embora não seja atributivo o titulo declaratorio da cidadania brasileira

para que o seu possuidor possa gozar dos direitos decorrentes desta, é mister o seu reconhecimento pela autoridade competente. Não havendo identidade de funções nenhum direito assiste à reclamação. É lícito ao empregador não se aproveitar dos serviços do empregado, podendo, portanto, afastá-lo, desde que lhe pague regularmente seus salários. (D. O. 17-7-42)

— O empregado que, em legítima defesa, se empenha em luta corporal dentro do estabelecimento, não dá motivo à dispensa. (D. O. 17-7-42)

SEGUNDA JUNTA

— Justifica-se a pena disciplinar imposta ao empregado que se recusa a traba-

— A reiteração de faltas que isoladamente poderiam ser justificáveis, autoriza a demissão do empregado. (D. O. 31-7-42)

— Não pode o empregado justificar sua ausência do serviço pela prática de um crime, e, ainda que motivada aquela pela prisão, constitui abandono de emprego. (D. O. 31-7-42)

— Dá motivo justo à dispensa o empregado que pratica atos de indisciplina, desrespeitando o encarregado do serviço. (D. O. 31-7-42)

— Lhar aos sábados, em virtude de princípios religiosos de que é partidário (D. O. 17-7-42).

CONSELHO REGIONAL DO TRABALHO

— A mudança de empregadores nas empresas não rescinde o contrato de trabalho, e os empregados não perdem os seus direitos, quer quanto à contagem de tempo de serviço, quer quanto às indenizações previstas. (D. O. 17-7-42).

— Incorrem na pena de demissão os empregados com mais de 10 anos de serviço, quando ficar provada a prática de falta grave capitulada na alínea a do art. 54 do decreto número 20.465, de 1 de outubro de 1931. (D. O. 17-7-42).

— Não provada a força maior prevista no art. 5.º da lei 62, de 5 de junho 1935,

não pode o empregador dispensar o empregado. (D. O. 24-7-42).

— É de se determinar o arquivamento do processo, desde que o reclamante desista da ação, por ter feito acordo particular com o reclamado. (D. O. 24-7-42).

— Praticado de maneira clara o ato de indisciplina ou insubordinação pelo empregado, é de autorizar-se a dispensa do mesmo. (D. O. 24-7-42).

— Não tem direito à indenização o empregado que, no desempenho de suas funções, pratique ato de indisciplina. (D. O. 24-6-42).

CAMARA DE PREVIDENCIA SOCIAL

— Provada a redução de capacidade do associado para o trabalho e não sendo possível à empresa aproveitá-lo em outro cargo, é de se lhe conceder aposentadoria por invalidez. (D. O. 24-6-42).

— Nos termos do art. 36, do decreto n. 20.465, de 1 de outubro de 1931, o direito à pensão prescreve em dois anos a contar da data do falecimento do associado. (D. O. 24-7-42).

S. A. Com. Moellmann

Importadores de Ferragens, Louças, Tintas, Oleos, Material sanitario

AGENCIA CHEVROLET

PEÇAS E ACESSORIOS PARA AUTOMOVEIS

Matriz — Florianópolis

End. Tel.: Molman

Filial — Blumenau

Rua João Pinto n. 2

Caixa Postal n. 96

Rua 15 de Novembro

NOTICIARIO

— Por decreto de 22 de agosto de 1942 o Governo Brasileiro aceitou a situação de beligerancia provocada pela Alemanha e Italia, e a 31 do mesmo mês proclamou o estado de guerra em todo o País.

— Passou a 3 do corrente a data natalicia do exmo. sr. dr. Nereu Ramos, interventor federal neste Estado.

S. Excia, recebeu, nesse dia, expressivas demonstrações de estima e respeito.

— Realizaram-se nesta capital, como em todo o país, ardorosa e expressivas demonstrações de repulsa popular aos deshumanos atentados dos submarinos do «Eixo» á nossa marinha mercante.

— Realizou-se a 10 de agosto a eleição para vogais e suplentes da Associação Comercial de Florianopolis, junto á Comissão de Salario Mínimo, tendo sido sufragado os seguintes nomes:

Para vogais : — Norberto Domingos da Silva, Adauto Freitas e Haroldo Glavam.

Para suplentes : — Alvaro Soares de Oliveira, Severo Simões e Manoel Vieira de Melo.

— Uma comissão de comerciantes locais, sob o patrocínio da Associação Comercial e da União dos Varejistas, e a Sociedade Catarinense dos Amigos da FAB, estão empenhados na angariação de fundos, para a compra de aviões, tendo já recolhido mais de uma centena de contos.

— Chegou a Florianopolis, tendo sido recebido com eloquente demonstrações de civismo, a embaixada do Fogo Simbolico, cujo transporte, de Minas a Porto Alegre,

constituiu uma das mais belas comemorações da Semana da Patria.

— Tendo o Govêrno Federal, decretado a encampação das Industrias Metalurgicas Oto Benack de Joinville, neste Estado, que passaram a fazer parte do patrimonio nacional, foi designado o advogado catarinense sr. dr. João Bayer Filho, para dirigir aquelas industrias.

— A laboriosa e ordeira classe dos chauffeurs comemorou no dia 13 de agosto o seu dia festivo.

— No dia 8 de agosto o navio «Mantiqueira», do Loide Brasileiro, bateu nas pedras da Ilha das Araras, perto de Imbituba, tendo o paquete «Máx», da Empresa Nacional de Navegação Hoepcke, socorrido os naufragos, conduzindo para a cidade de Laguna parte da tripulação, ficando alguns deles na referida ilha.

— Festejaram-se em todo o País, com excepcionais homenagens, a Semana de Caxias e a Semana da Patria.

— Faleceu a 10 de agosto no Rio de Janeiro, o dr. Pedro Ernesto, ex-prefeito do Distrito Federal e figura de relevo na classe médica.

Foram prestadas á sua memoria expressivas homenagens pelo governo e pelo povo.

— O sr. Presidente da Republica nomeou interventor na Empresa Nacional de Navegação Hoepcke o sr. capitão de corveta Hildebrando Silveira, ex-comandante da Escola de Aprendizes Marinheiros de Florianópolis e ex-Delegado da Capitania dos Portos em Itajaí.

— Foi inaugurado em Tubarão, neste Estado, uma agencia do Banco do Brasil,

— O Banco Alemão Transatlântico de São Paulo sofreu o desfalque de 1.000 contos de réis. O responsavel pelo desvio é o caixa do mesmo, o alemão Antonio Werback, em poder do qual ainda se conseguiu encontrar a importancia de 200 contos, em títulos, dinheiro e joias. Os outros oitocentos contos foram gastos, ao que presume a policia de São Paulo, no financiamento da propaganda nazista naquela capital.

COMPRANDO NA

A COLONIAL

A sua Economia é Poupada

Fazendas por Atacado e a Varejo

RUA CONSELHEIRO MAFRA, 10

Caixa Postal 176 — Teleg. «Colonial»

FONE 1193

— Florianópolis —

Hotel Metropol

— Florianópolis —

RUA CONSELHEIRO MAFRA n. 45

Proprietário: **Hugo Pessi**

O mais próximo do ponto das
Agencias de Onibus

Cozinha para todos os paladares

Café do Comercio

De JORGE HAVIARAS

ABERTO DIA E NOITE

Serviço de Bar

Grande variedades de bebidas nacionais e estrangeiras

Dôces, petiscos, cigarros e charutos

EDIFICIO DO MERCADO, 7

Florianopolis

— Ampliando a medida tomada sobre as bancas para a venda de jornais na Central do Brasil, o major Napoleão de Alencastro mandou cassar todas concessões feitas a súditos do Eixo.

Os varejos que vinham sendo explorados por italianos ou alemães serão postos em concorrência pública, só sendo admitidos brasileiros natos para as concessões.

— A 1.º de outubro festejará a classe o dia dos viajantes e representantes comerciais.

— A subscrição promovida pela exma. sra. dr. Osvaldo Aranha, em beneficio das vítimas dos recentes torpedeamentos de navios brasileiros foi encerrada, havendo atingido a bela cifra de 6.551:054\$900.

— Assinou o sr. Presidente da Republica um decreto-lei autorizando o ministro da Fazenda a emitir papel moeda até à importância de 364 mil contos.

Destina-se ao resgate de promissórias do Tesouro Nacional, descontadas pelo Banco do Brasil.

— O Instituto dos Comerciantes construiu em Belo Horizonte um edificio com

capacidade para 1.900 moradores e fornecimento de 8.000 refeições diárias.

— Foi assinado decreto, pelo sr. presidente da Republica, abrindo o crédito especial de 30.763 contos de réis, para prosseguimento da construção e instalação da fabrica nacional de motores.

— Em virtude de haver rescindido o seu contrato com o governo catarinense, passará para o acervo nacional a Estrada de Ferro Santa Catarina.

A referida Estrada ficará dependente da Rede Viação Paraná-Santa Catarina e terá as suas linhas estendidas até o porto de Itajaí.

— Mais um navio motor, que tomou o nome de «Triunfo» foi construido em Itajaí, neste Estado.

— Noticias de Chiquechique na Baía, informam da descoberta, ali, de uma grande mina de estanho, pelos moradores locais, que industrializaram uma porção do produto descoberto, mediante processos rudimentares.

— Com a presença do sr. dr. Ernani de Oliveira, Delegado do Ministerio do Trabalho, foi fundado em S. Catarina, o Centro de Industria Fabril.

Irmãos Glavam

Sucessores de

JOSÉ F. GLAVAM

Representações, Consignações e Redespachos

Caixa Postal, 42

RUA JOÃO PINTO, 6

Florianópolis — Santa Catarina

Casa de Bordados

(Antiga casa Mohr)

— de —

A. Dinslaken

Executam-se encomendas de bandeiras, distintivos, bordados em vestidos, pontos à jour, ponto de lava, festoné, botões forrados, cordonet, zig-zag, etc.

RUA CONSELHEIRO MAFRA, 31

— Florianopolis —

Campanha de Aviação Nacional

CONTRIBUIÇÕES DO COMERCIO LOCAL ATE' 7-9-42

Carlos Hoepcke S. A. Comercio e Industria	50:000\$000	Euclides Pereira	100\$000
Meyer & Cia.	10:000\$000	João Cascais	200\$000
Sociedade Anonima Comercial Moellmann	10:000\$000	Roberto Müller	100\$000
Ernesto, Beck & Cia.	5:000\$000	João Augusto de La Martinière	50\$000
Ernesto Riggembach & Cia. Ltd.	5:000\$000	João Corrêa de Amorim	50\$000
Fernandes, Neves & Cia.	5:000\$000	Milton Espesim Vieira	1:000\$000
Jorge Salum S. A. — Comercio	6:000\$000	M. A. S. Carvalho	1:000\$000
José Rosa Cherem & Cia.	3:000\$000	Norberto Domingos da Silva	100\$000
Eduardo Horn	3:000\$000	Procópio Borja	200\$000
Syriaco T. Atherino & Irmão	2:000\$000	Francisco Berka	100\$000
Estefano Kotzias & Filho	2:000\$000	Paulo Schlemper	200\$000
Romanos & Irmão	2:000\$000	L. Freiberger & Cia	100\$000
Orlando Scarpelli	2:000\$000	Panagioti Mandalis	200\$000
Lundgren & Irmão, Lojas Pernambucanas	5:000\$000	Miguel Mandalis	200\$000
Buschy O. Laporta	3:000\$000	Reinaldo Filomeno	300\$000
Felipe & Cia.	3:000\$000	Filomeno & Cia.	500\$000
Estefano Nicolau Savas	2:000\$000	Paulina Silva & Filhos	100\$000
R. Schnorr	2:000\$000	Nelson Di Bernardi	100\$000
Machado & Cia.	2:000\$000	Carione & Irmão	100\$000
Alberto Entres	2:000\$000	Gerken & Cia.	500\$000
Moritz & Cia.	2:000\$000	Walter Moritz	100\$000
Tom Wildi	2:000\$000	H. O. Ligock	100\$000
Otto Bernhardt	2:000\$000	Werner Schmidt	100\$000
Dr. Alvaro Millen da Silveira	1:000\$000	Luiz Batistotti	100\$000
Um Anonimo	1:000\$000	Pedro Bruno	100\$000
Demetrio Lucas	1:000\$000	Faraco & Cia.	100\$000
Anastácio Kotzias	2:000\$000	Viúva João Moura Junior	500\$000
Empresa Auto Viação Catarinense, S. A.	2:000\$000	Nicolau Jorge Berber	100\$000
Teodoro Ferrari	1:000\$000	Osmar Regueira	100\$000
J. Braunsperger	1:000\$000	Francisco Evangelista	100\$000
Demetrio Camburis	1:000\$000	Antonio B. Pereira	100\$000
Siriaco J. Kalafataz	1:000\$000	João Di Bernardi	100\$000
Machado & Martins	1:000\$000	Irmãos Glavan	250\$000
Brando & Cia.	500\$000	Anonimo	100\$000
Nagib Uehbi Mattar	500\$000	Leopoldo Kraemer	100\$000
José Jorge	200\$000	Paulo T. Posito	500\$000
Eduardo Santos	200\$000	José Francisco da Silva	100\$000
H. Soncini	250\$000	João da Cruz Simão	100\$000
Libório Soncini	250\$000	J. Moreira & Cia.	50\$000
Casa Oscar Lima	100\$000	Francisco Grillo & Filhos	200\$000
Farmacia Sto. Agostinho	100\$000	João Batirta Berreta	200\$000
Farmacia Esperança	200\$000	André Maikot	1:000\$000
Carlos Galuf	200\$000	José Araujo & Cia.	1:000\$000
José Elias (Casa Paraiso)	500\$000	Campos Lobo & Cia.	1:000\$000
João Atanásio	100\$000	José Salem Filho	100\$000
Pedro Xavier & Cia.	100\$000	Antonio Augusto Lehmkuhl	500\$000
Oscar M. Sohn	100\$000	Kosmos Apóstolos	500\$000
Armando H. da Silva	100\$000	Jorge Barbato	100\$000
Lauro Mendes	50\$000	Firmino Vieira	200\$000
Limongi & Evangelista	150\$000	Dr. Silvio Ferraro	100\$000
Eliseu Di Bernardi	500\$000	Eugenio Szpoganicz	100\$000
Domingos Cardoso	100\$000	Alvaro Soares de Oliveira	100\$000
		Cyriaco Christoval	200\$000
		Jaci Daussen	100\$000
		Arnoldo Heidrich	150\$000
		Viuva Antonio Perrone	200\$000
		João Abraham	100\$000

DE INTERESSE...

— O Decreto Federal n. 10.168. de 5 de agosto de 1942, autoriza o cidadão brasileiro Pedro M. Milanez a pesquisar carvão mineral no município de Urussanga, do Estado de Santa Catarina.

— O Decreto Federal n. 10.153, de 5 de agosto de 1942, autoriza o cidadão brasileiro Alexandre Siciliano Junior a pesquisar minério de ferro no município de Joinville, do Estado de Santa Catarina.

— O Decreto-Lei Federal 4.545, de 31 de julho de 1942, dispõe sobre a forma e a apresentação dos símbolos nacionais, e dá outras providencias.

— O Presidente da Republica assinou um decreto, determinando que durante o periodo de dois anos a contar de primeiro de dezembro proximo vindouro, não poderá vigorar, em todo o territorio nacional, aluguel de residencia, de qualquer natureza, superior ao cobrado em 31 de dezembro de 1941.

— O Decreto-Lei Federal n. 4.499, de 20 de julho de 1942, dispõe sobre materias primas necessarias à fabricaçãõ de gasogênio.

— Instalar-se-á, brevemente, no Rio Grande do Sul, a primeira fabrica de carburante sintético, do Brasil.

— A falta de materia prima em virtude da guerra, é motivo admitido para a dispensa de empregados.

— O Decreto Estadual n. 662, de 21 de agosto alterou os valores oficiais da pauta da madeira.

— Termina a 30 do corrente o periodo legal de caça no territorio catarinense.

— Em atençaõ a um telegrama que recebeu do sr. presidente da Federaçaõ das Associaçaõs Comerciais do Brasil, o sr. presidente da Associaçaõ Comercial de Florianópolis, juntamente com a exma. sra. d. Beatriz Pederneiras Ramos, digna esposa do sr. Interventor Federal, presidirá neste Estado, o movimento de assistencia às familias dos brasileiros que forem chamados a prestar serviços à Patria, a exemplo do que se faz no Rio de Janeiro, sob o patrocínio da exma. sra.

Darcy Vargas, e nos demais Estados da União.

— Desenvolve-se em todo país, com o mais vivo entusiasmo e os mais surpreendentes resultados a patriótica iniciativa da Coleta de Metais para as forças armadas brasileiras.

— O sr. Interventor Federal recebeu comunicação de que o sr. Ministro da Agricultura prorrogou por mais 30 dias o prazo de aquisição do trigo nacional nos Estados produtores.

— A circular n. 570, do sr. Diretor do Tesouro do Estado, datada de 30 de agosto, esclarece o modo de ser pago por verba o imposto de Vendas e Consignaçaõs.

— Em todo o País têm-se realizado manifestaçaõs de regosijo pelo restabelecimento do Chefe da Naçaõ e de confiança no regime.

IMPOSTOS A PAGAR EM SETEMBRO**FEDERAIS****Imposto sobre a renda (2.ª quota)****ESTADUAIS****3.º Trimestre da Taxa D'Água e Esgôto.****MUNICIPAIS****Territorial, Predial, Adicional, sobre predios sem platibandas e com passeios em máu estado, melhoramentos, limpeza pública de predios residenciais.**

Viuva Emilia Ribeiro	100\$000	Rebello & Cia., Ltda.	1:000\$000
Parente & Cia.	50\$000	C. Ramos & Cia.	1:000\$000
Carlos Porto	50\$000	Teodoro Bruggemann	100\$000
Altino de Oliveira	50\$000	Casa Vitor	100\$000
Z. L. Stein & Cia.	50\$000	Espiudola & Matos	20\$000
João José Mendonça	50\$000	Frederico Di Bernardi	30\$000
Avelino José Vieira	50\$000	Elias Abi Japur	10\$000
Salvio Guilhon Gonzaga	50\$000	Menezes Filho	10\$000
Tertzchteh & Cia.	50\$000	Jurandir Linhares & Cia.	10\$000
Ernesto Riggemback Junior	100\$000		
Firmino Lourenço	50\$000		
Casa Oxford	100\$000		
			163:080\$000

Companhia de Seguros "Aliança da Bahia"

FUNDADA EM 1870 - SÉDE: BAHIA

Incendio e Transportes

Dados relativos ao ano de 1941

CAPITAL REALIZADO	9.000.000\$000
RESERVAS, MAIS DE	59.000.000\$000
RESPONSABILIDADES ASSUMIDAS	4.748.338:249\$780
RECEITA	34.198:834\$900
ATIVO EM 31 DE DEZEMBRO	91.862:598\$371
SINISTROS PAGOS	7.426:313\$520
BENS DE RAIZ (predios e terrenos)	23.742:657\$449

DIRETORES : Dr. Pamphilo d'Ultra Freire de Carvalho, Dr. Francisco de Sá, Anisio Massorra.

Agencias e sub-agencias em todo o territorio nacional.
Sucursal no Uruguay. Reguladores de avarias nas principais cidades da America, Europa e Africa

AGENTES EM FLORIANOPOLIS:

CAMPOS LOBO & Cia.

RUA FELIPE SCHMIDT N. 39

Caixa Postal n. 19 — Telefone n. 1083 — End. Teleg. «ALIANÇA»
Sub-Agencias em Laguna, Tubarão, Itajaí, Blumenau, Lajes e Rio do Sul

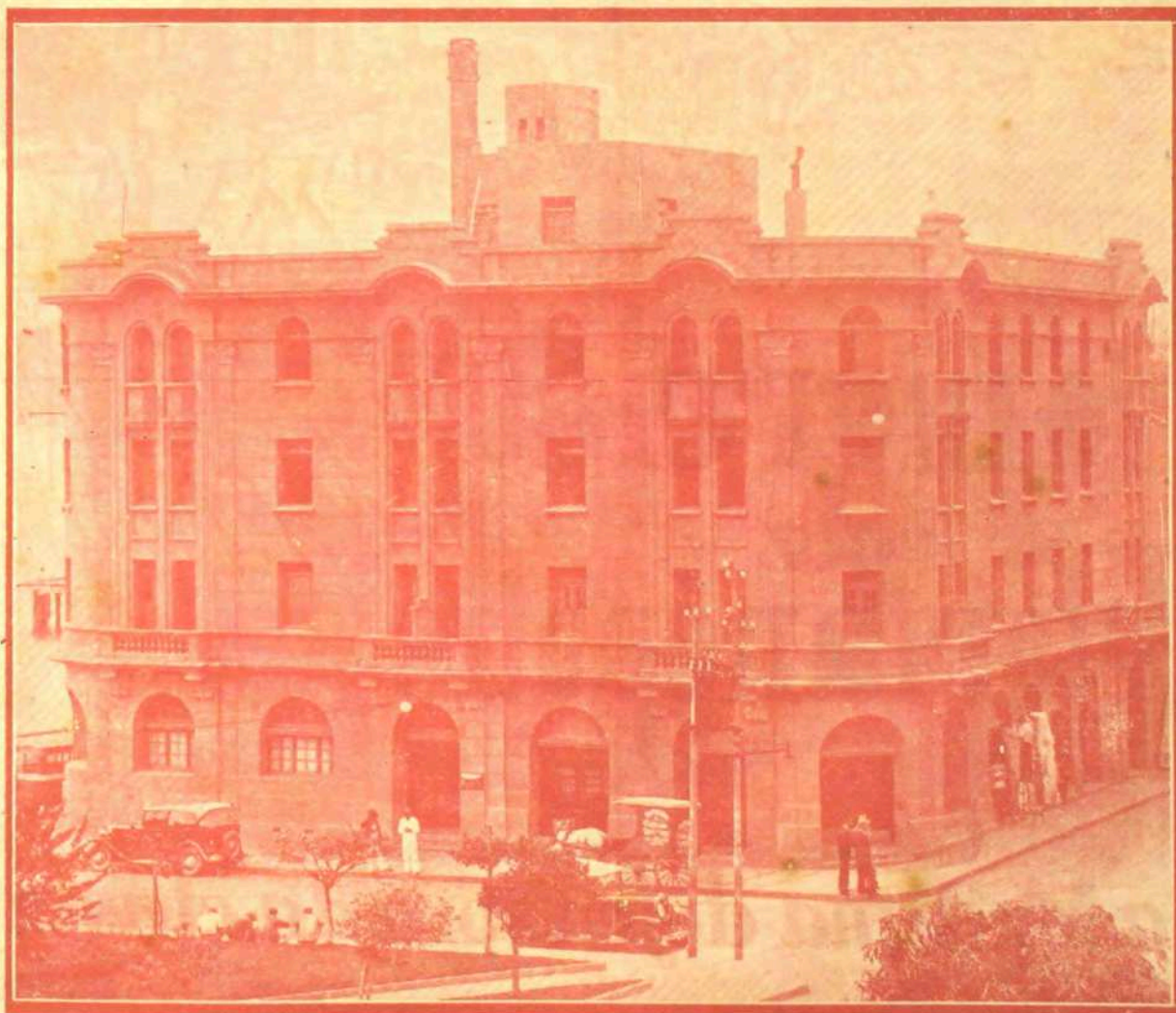

LA PORTA HOTEL

Florianópolis

Comerciantes!



Industriais!

Inscrevei-vos
na

Associação



Comercial
de
Florianópolis

a legitima defensora da classe