— PREPARADOS OS ESTADOS UNIDOS PARA VENCER NOVA GUERRA —

PETROPOLIS, 23 (Meridional) — "Os Estados Unidos estão preparados para na eventualidade de nova guerra vencerem a Russia", declarou o embaixador Mauricio Nabuco. Adiantou que os americanos venceriam essa guerra com mais facilidade do que a anterior. Sôbre o conflito na Coréia, disse que a mesma não tem refletido sobre modo na vida do povo americano, tanto sob o aspecto econômico como continental e moral, porque toda a população dos Estados Unidos está preparada. Indagado sôbre a visita que recentemente fês àquele país o general

(Conclui na 2a. letraK)

ORGÃO DOS "DIARIOS ASSOCIADOS"

Diretor: MAURICIO XAVIER

A NAÇÃO

ANO VIII | TELEFONE: 1 0 9 2 End. Tel.: A NAÇÃO Caixa Postal, 38 | BLUMENAU, (Sta. Catarina) — Quinta-feira, 24 de — JANEIRO de 1952 — | Red. Ad. e Oficinas Rua São Paulo, 3.191 ITOUPAVA SECA | N. 174

Chuva em telhado de zinco

Assis CHATEAUBRIAND

PETROPOLIS, 19 — Precisamos conhecer um pouco da sensibilidade e da mentalidade dos norte-americanos, ou, antes, dos anglo-saxões, para compreender certas reações da sua natureza, no desenvolvimento das relações políticas e comerciais recíprocas. Agora, no caso das transferencias de dividendos e capitais, como no do aumento do preço do café, eles entraram a reagir, com uma aspereza, à qual de há muito nos desabituaramos, no jogo dos interesses comuns.

Somos, sobretudo desde o começo da segunda guerra mundial, uma comunidade economica, cada vez mais estreita, com os Estados Unidos. Nossas formulas de cooperação se apuram, à medida que a Europa se torna menos apta para retomar na orbita internacional, a posição, que a Inglaterra, a França e a Alemanha particularmente já ocuparam, no incentivo do progresso das nações sub-desenvolvidas.

Com quem mais poderá viver o Brasil hoje, no mundo depois que o seu comercio com a União Americana atingiu a cifra fabulosa, nas duas correntes de importação e exportação de 1 bilião e 500 milhões de dollars? Se o Brasil cortar os Estados Unidos do panorama mercantil nacional não, restará mais quase nada. Podemos dizer que nos alimentamos, no plano internacional, para importar as materias-primas e os equipamentos de que carecemos, do café. Mas o café, que nos enche de divisas fortes, não é mais a Alemanha, com o seu Hamburgo, entreposto da Europa central, tampouco a França, com o seu Havre, a Italia, com a sua Genova, e os Balkans, com os seus numerosos mercados lo-

(Conclue na 2.ª página, letra A)

Pujante e soberbo espetaculo de confraternização universal

BORNHAUSEN: «NOSSO PAIS FOI ESCOLHIDO POR DEUS PARA REALIZAR O ENCONTRO DAS RAÇAS»

Santa Catarina deve ao colonizador alemão muito do seu atual desenvolvimento

DISCURSO PROFERIDO PELO GOVERNADOR DO ESTADO NO BANQUETE OFERECIDO AO REPRESENTANTE DA ALEMANHA NO BRASIL

O diplomata alemão Fritz Oellers, quando da visita que realizou ao Palácio do Governo, dia 21 último, onde lhe foi oferecido lauto banquete, foi, pelo sr. Irineu Bornhausen, recebido, com as seguinte palavras:

"Sua presença entre nós, sr. Embaixador, assinala um momento de excepcional significação para o reatamento das relações germânico-brasileiras. Santa Catarina, que é um dos Estados do Brasil mais fortemente marcados pela influência do imigrante alemão, na sua evolução social e econômica, sente-se jubilosa em receber a visita de Vossa Excelência, como representante diplomático de uma Nação tradicionalmente ligada ao nosso Estado, não só pelo intercâmbio comercial, como também pela consanguinidade com uma grande parcela da população catarinense.

Raro é o recanto do Estado que não apresenta vestigios dessa influência, seja nos processos de trabalho, no labor agricola ou na atividade industrial, seja no estilo das casas, nas relações sociais, nas diversões, nos costumes domésticos, em suma, em todo êsse conjunto de caracteres que compõem a fisionomia moral e urbana dessas cidades nascidas e formadas ao influxo da colonização alemã, e que, ostentando embora matizes europeus, são tão nossas nos seus sentimentos de brasilidade quanto as que mais o sejam.

No Brasil, sr. Embaixador, não agasalhamos preconceitos de raças nem nutrimos ódios religiosos. Aqui, todos são iguais, pretos e brancos, louros ou morenos, unidos pelo denominador comum de uma democracia inspirada nos sagrados principios do Cristianismo. Diz-se-ia, mesmo, que o nosso país foi escolhido por Deus para realizar o encontro das raças, num pujante e soberbo espetáculo de confraternização universal.

Santa Catarina, deve grande parte do seu progresso ao imigrante alemão, como grande, também, é a sua divida para com todos aquêles que, procedentes de outros países, aqui vieram trabalhar para o engrandecimento da nossa terra. A agricultura, a indústria e o comércio se desenvolveram consideravelmente com o afluxo dêsses contingentes alienigenas. Itajai, Brusque, Blumenau, Indaial, Ibirama e Rio do Sul, no vale do Itajai, Joinvile, Jaraguá do Sul e São Bento, ao Norte do Estado, Videira, Piratuba, Joaçaba e Concórdia, a Oeste, são cidades de formação colonial, hoje grandes centros agricolas e industriais a atestarem sôbre as asperezas do meio fisico.

O imigrante alemão, sr. Embaixador, apresenta qualidades que se ajustam notàvelmente a um país como o nosso, onde há campo para tôdas as atividades. Com ele, não vem apenas o agricultor, mas o industrial, o comerciante, o artesão, o profissional dotado geralmente da técnica mais avançada e de admirável capacidade de trabalho.

Afora êsse preparo técnico, que faz do trabalhador alemão um dos melhores e mais disputados profissionais do mundo, possui predicados morais que para logo se afeiçoam ao nosso "habitat", como o espirito associativo, a vocação disciplinar, o respeito às autoridades constituidas, o sentido da ordem, em suma, todo um conjunto de valores que, aos poucos, se vão incorporando no patrimônio da civilização brasileira como uma das mais preciosas heranças culturais recebidas do Velho Mundo.

Essas qualidades, aliadas à generosa hospitalidade do coração brasileiro, faz com que o imigrante se integre facilmente na comunhão nacional, fixando-se no solo e embebendo-se no espirito da Pátria adotiva. E os seus filhos se orgulham de haver nascido no Brasil, sendo tão bons brasileiros quan-

(Conclui na 2a. pág. letra F)

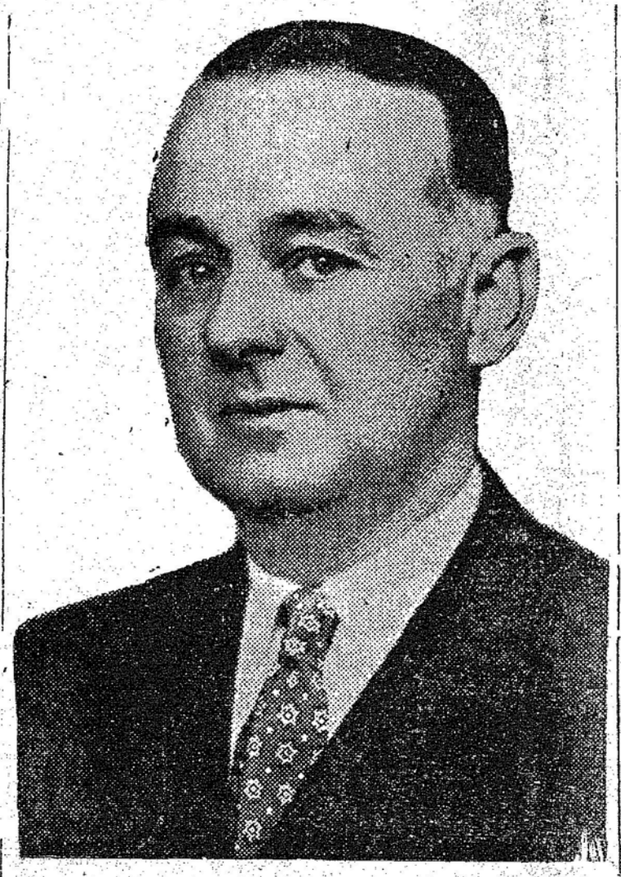

Governador Irineu Bornhausen

«Santa Catarina e seu desenvolvimento constituem prova clara de que a união entre brasileiro e alemão parece ser predestinada a uma produtividade toda especial»

"Une as nossas duas Nações a mesma atitude na disputa ideológica que se está desenrolando no mundo" — Palavras do embaixador Fritz Oellers

O embaixador da Alemanha Ocidental, sr. Fritz Oellers, por ocasião do banquete que lhe foi oferecido pelo governador Irineu Bornhausen, no Palácio do Governo em Florianópolis proferiu o seguinte discurso:

"Senhor Governador,
Excelencias,
minhas senhoras e meus senhores!

No fim da minha viagem, que me levou através de grande parte do Estado de Santa Catarina, sinto elevada honra e um prazer especial em fazer uma visita a Va. Excia., sr. Governador, e de hospedar-me em sua residencia nesta Capital.

Assim como agradeço muito a V. a. Excia. o cuidado que me foi dispensado durante toda minha viagem, agradeço também a cordialidade e sinceridade com que aqui me saudou.

Quando recordo as impressões desta minha viagem pelo Estado de Santa Catarina, sinto-me altamente impressionado da beleza de sua paizagem, do grau cultural do seu povo bem como de seu desenvolvimento industrial. Comparações nunca serão integralmente aceitadas, entretanto, reelmbrando a minha terra, creio ver em Baden-Wuertemberg semelhante estrutura de condições sociais como aqui em Santa Catarina e, talvés seje digno de menção dizer que muitos dos emigrantes germanicos de outr'ora que se dirigiram ao vale do Itajai, vieram das plagas de Baden-Wuertemberg. Tambem numerosas empresas de vulto e importancia média formam a base d'uma economia que sempre resistiu à todas as crises, dando à sua população trabalho e pão e que nunca se inclinava a extremos, mas sim sempre fôra devota à ideia politica d'uma democracia liberal.

Senti agradavel satisfação em poder constatar durante minha viagem, que o elemento germanico de seu Estado, sob uma autoridade compreensiva, sente-se alegre e feliz e que as uniões dos meus patricios e de seus descendentes com brasileiros produziram resultados que contam entre os melhores, e que podem ser considerados como modelares, no Brasil.

O Estado de Santa Catarina e seu desenvolvimento, constituem prova clara de que a união entre o elemento brasileiro e alemão parece ser predestinada à uma produtividade toda especial. — Devemo-nos sempre precaver contra generalisações de arbitro e certamente convém ser prudente na avaliação de um povo entre o qual nos encontramos apenas pouco tempo. Contudo julgo dever atenção aos traços basicos do carater do povo brasileiro, na sua imaginação e sensibilidade, expressando com isto ao menos parte da indole brasileira. Nisto concordo com numerosos poetas e escritores seus, que indicam direta — ou indiretamente estas concepções como traços fundamentais de formação brasileira. Si agora, da mesma forma — conduzido pelo desejo de encontrar uma ou outra caracteristica — quizesse dizer algo sobre os meus compatriotas, diria de sua sensatez e perseverança. Não quero dizer que opuz a "sensatez" à "imaginação" e a "perseverança" à "sensibilidade" — acho, do contrario, que estes dois traços basicos alemães sejam um excelente complemento das duas linhas basicas das quais cantam os poetas de seu povo. Mas onde surge a concepção do complemento — e disto se trata aqui — desaparece o contraste, cedendo lugar à mais elevada sintese, aquela harmonia que objetivamente dá o direito à esperança de um trabalho conjunto, em paz, rendoso e abençoado

E podemos derivar retroativamente da historia o acerto destas minhas considerações. Os brasileiros e os alemães, durante seculos, viveram e trabalharam juntos, em paz e amizade. Eles se completam realmente — o que é essencial e decisivo nestas relações — e se auxiliaram um ao outro, quando um não podia prosseguir sem a palavra compreensiva do visinho, do apoio moral ou da ajuda material.

Não tristes quão tenham sido a guerra e suas consequencias. — O sincero desejo para o trabalho conjunto e a uniformidade do pensamento democratico dos nossos povos, absolutamente dão margem a esperança, que as feridas que a guerra causou às nossas nações, sejam curadas e esquecidas.

Com uma satisfação toda especial, o povo alemão tomou conhecimento da declaração do governo brasileiro, que o Brasil considera terminada a guerra com a Alemanha desde 1945, assim como os alemães prazeirosamente ouviram as palavras de reconhecimento, com que o novo embaixador do Brasil na Alemanha, em nome do seu governo, relembrou a participação do elemento alemão na historica formação deste país. O povo alemão olha, com sentimento de sincero amizade e com elevado respeito às obras deste povo, para o Brasil e se sente feliz e grato, que os imigrantes alemães e seus descendentes se tornaram felizes e livres como bons brasileiros neste país. Além disto, une as nossas duas nações a mesma atitude na disputa ideologica que se está desenrolando no mundo. — O decisivo em nosso tempo não é mais o julgamento divergente d'uma ou outra questão. — Hoje se luta no mundo pela fundamental decisão entre liberdade ou seu cerceamento. Esta disputa não é diminuida pela diversidade da lingua, nem pela diferença do desenvolvimento economico ou cultural e nem mesmo pelo ponto de vist divergente em questões ordinarias, menos ou mais serias. Mas do contrario ela é dirigida e determinada pela decisão de defender aquilo que representa a base da nossa vida e do nosso pensar: a liberdade do individuo e a liberdade dos povos. Sómente no terreno desta liberdade pode-se desenvolver o progresso social, podem, — não influenciado de divisas ditadas — ser creados valores culturais e relações econo-

(Conclui na 2a. pág. letra D)

ESTARIA O EGITO DISPOSTO A ADQUIRIR ARMAS NA RUSSIA

VISCHINSKI TERIA RECEBIDO O PEDIDO — ESFORÇOS DOS EE.UU. PARA NEGOCIAR NOVO ACORDO COM O IRÃ

PARIS, 23 (UP) — Fontes autorizadas dizem que o chanceler soviético Vischinski, ao voltar hoje para Moscou, leva um pedido egipcio para fornecer armas inclusive tanks e armas automáticas. O ministro Salah El Din teria pedido êsse material belico à Russia porque a Inglaterra suspendeu seus fornecimentos ao Egito.

TENTATIVAS DE MEDIAÇÃO

LONDRES, 23 (UP) — Estão em andamento duas tentativas de mediação no conflito entre o Egito e a Grã-Bretanha, sôbre Suez. A primeira partiu do rei Ibn Saud, da Arabia Saudita. E a segunda do Paquistão, cujo chanceler, sir Zafrullah Khan, chegou a Londres para conferenciar com o chanceler Eden a respeito do citado conflito.

PROCURA DE DEPOSITOS DE ARMAS

SUEZ, 23 (UP) — Tropas britânicas iniciaram hoje de manhã uma busca em duas aldeias situadas à margem sul do Canal, em Ismailia, a procura de armas, munições e explosivos. A operação começou sem incidentes depois de terem os habitantes das duas localidades se reunido num local, cercado com arame farpado. Três policiais egipcios desarmados tomaram parte nas buscas a titulo de observadores. Ao mesmo tempo paraquedistas britânicos cercavem o bairro árabe a oeste do cemitério, onde ante-ôntem foram encontrados importantes estoques de munições para também efetuarem buscas.

AJUDA ECONOMICA AO IRÃ

WASHINGTON, 23 (UP) — Falando aos jornalistas o secretário de Estado, sr. Acheson, declarou:

(Conclui na 2a. pág. letra J)

Valorização do cruzeiro

RIO 23 (Meridional) — Um bilhão de cruzeiros foi recolhido até o dia 22 dêste mês, pelo Banco do Brasil, de acôrdo com o plano traçado pelo governo para valorização interna da moeda. Fontes oficiais adiantam que pretende o governo, diminuindo o meio circulante, provocar a paridade entre a desvalorização interna e valorização externa do cruzeiro.

Mascarenhas de Morais será o provável candidato oficial à presidencia do Clube Militar

RIO, 23 (Meridional) — O marechal Mascarenhas de Morais e o general Canrobert Pereira da Costa são os nomes que mereceram maior numero de indicações à presidencia do Clube Militar, nas recentes sondagens que a Cruzada da Democracia promoveu em todo o Brasil. Esse movimento resolveu condicionar o lançamento da candidatura à presidencia do Clube com profunda sondagem nas classes armadas, afim de que o candidato representasse confluência com todas as correntes que se propoem redemocratizar a Instituição. Em primeiro lugar figura o marechal Mascarenhas e em segundo lugar o general Canrobert. Um deles será o candidato oficial. O sr. Mascarenhas de Morais, interrogado sobre sua aquiescência à candidatura, revelou:

"Só se fôr realmente convidado em caráter oficial para concorrer às eleições do Clube Militar é que poderei dizer sim ou não. Antes disso não posso manifestar-me.

CANDIDATURA DE JOÃO GOULART A PRESIDENCIA DO PTB

RIO, 23 (Meridional) — A candidatura do sr. João Goulart à presidente do Partido Trabalhista Brasileiro, está tomando vulto, apontando-se o nome do sr. João Goulart como denominador comum de todas as correntes divergentes do trabalhismo O sr. Marcos Pinheiro, vice-presidente do diretorio do PTB no Maranhão disse:

"O trabalhismo no norte do país está coeso em tôrno do nome do sr. João Goulart, amigo leal do presidente Getulio Vargas nas horas difíceis Digno sucessor do saudoso Salgado Filho, o sr. João Goulart encontrará o trabalhismo do norte em posição de combate por sua candidatura à presidencia do PTB nacional"

«Taxado» de louco e charlatão

RIO, 23 (Meridional) — A descoberta do novo medicamento contra o cancer pelo químico Georges Clausen vem provocando as mais desencontradas opiniões Interpelado a respeito, o diretor do Conselho Nacional de Pesquisas, sr. Joaquim Costa, confessou não haver lido as explicações nem as entrevistas do sr. Georges Clausen, que prestára à imprensa, e declarou:

Pelo que vejo penso tratar-se de um louco ou um charlatão. As afirmativas desse pseudo cientista podem ser consideradas absurdas, pois a ionização do tório não produz modificação alguma em suas propriedades radio-ativas. E uma substancia radio-ativa, seu emprego no organismo poderá determinar, inclusive, o aparecimento do cancer.

Força alemã de 400.000 homens

CONTRIBUIÇÃO PARA O EXE'RCITO DE DEFESA EUROPEU — PLANOS

BONN 23 (U. P.) — O governo da Alemanha Ocidental anunciou que contribuirá com 300.00 a ..... 400.000 soldados para o projetado exercito de defesa europeu. Acrescentou que tais soldados serão recrutados de acordo com a lei do serviço militar. Essa noticia foi divulgada através do radio pelo comissário da Defesa da Alemanha Ocidental. Teodoro Blank, que provavelmente será nomeado ministro da Defesa, quando for iniciado o rearmamento da Alemanha.

Blank declarou que seu governo fará com que o Parlamento da Alemanha aprove uma lei de serviço militar universal, conforme o qual todo o cidadão estará sujeito á conscrição quando atingir a idade militar. Acrescentou que na realidade somente serão recrutados os jovens necessarios para a contribuição alemã para a defesa da Europa. Fontes alemãs autorizadas revelaram que os efetivos da citada contribuição constarão de 12 divisões, seis de infantaria e seis blindadas. Declarou tambem Blank que haverá suficiente numero de jovens de 19 a 21 anos de idade para enpunhar armas, de modo que os jovens necessarios ás tarefas civis vitais não precisarão permanecer nos quarteis alem do tempo regulamentar.

Foi esta a primeira vez que o governo da Alemanha Ocidental anunciou que usará o sistema de conscrição para conseguir os efetivos da contribuição germanica. Anteriormente

(Conclui na 2a. pág. letra C)

Afirma o Ministro João Neves

Credito a todas as Nações que queiram cooperar com o progresso do Brasil

RIO, 23 (Merid.) — O sr. João Neves referiu-se sôbre oferecimentos que vem recebendo o nosso governo da Suiça para a transferencia para o Brasil de fabricas, capitais e tecnicos. Aludiu a seguir ao acordo firmado para vinda de 2.000 familias europeias, das quais 500 já estão localizadas em Guarapuava, cultivando o trigo. Comentando os problemas da emigração, externou sua opinião de que deve ser condicionada ao bom estado sanitario dos imigrantes a identidade de cultura, de religião e de sistema de vida com o Brasil. Declarou que em 1951 entraram no nosso país 14.000 portugueses e que através do Comité Inter-governamental de Imigração o Brasil acertou a vinda de ... 18.000 italianos e alemães, apenas com a despesa de 6 dollars por pessoa. Teceu lisongeiras referencias à colonização alemã no Brasil, atualmente, a seu ver, asilada em face da derrota no ultimo conflito mundial. Informou que o presidente Vargas tem recebido pedidos para estabelecimento de japoneses no Brasil, tendo autorizado a vinda de cinco mil para a região amazonica. Ao concluir o assunto disse que o Brasil

(Conclui na 2a. pág. letra E)

Será Iniciada Em Fevereiro A Construção Do Prédio Do SENAI

Assistência social aos industriarios

Especialmente convidado pelo governador Irineu Bornhausen, a-fim-de tomar parte no banquete oferecido ao embaixador Fritz Oellers, encontra-se em Florianópolis, desde o dia 21 transáto o sr Federico Carlos Allende, presidente da Associação Comercial e Industrial de Blumenau. Aproveitando a estadia na Capital do Estado, o presidente da ACIB procurou acelerar a solução de importantes assuntos ligados a Blumenau, tendo ante-ontem, mantido prolongada palestra com o sr. Celso Ramos, presidente da Federação de Indústria em Santa Catarina Entre os assuntos decorridos, figura o da instalação, em nossa cidade, de uma agencia daquela instituição destinada a proporcionar serviços sociais aos empregados na indústria, medida essa, alias, que ha muito tempo se faz necessaria. Atendendo a solicitação do presidente da ACIB, o sr Celso Ramos prometeu providenciar a instalação dos referidos serviços no próximo mês de fevereiro e que é uma noticia de significação para Blumenau. Além dessa, recebemos da Capital mais uma noticia de real interesse para nossa cidade principalmente para aqueles que labutam no ramo industrial que tambem se deve à iniciativa do sr. Federico Carlos Allende. Trata-se do próximo inicio da construção do majestoso prédio destinado ao Se

(Conclui na 2.a pag. letra O)

DEFLAGRADA UMA GUERRA NÃO DECLARADA NA TUNISIA

TUNIS, 23 (UP) — Uma verdadeira guerra não declarada está deflagrada na Tunisia, entre os nacionalistas tunisianos e os francêses. Numa onda de violencias, centenas de nacionalistas marroquinos travaram batalha campal durante duas horas, contra a policia e as forças militares francêsas na cidade Fortaleza de Montgnine. Os francêses foram cercados na Fortaleza da cidade. Informa-se que pelo menos vinte pessoas morreram. Muitos soldados francêses foram arrastados para as ruas e mortos. Forças navais francêsas do navio "Elan" desembarcaram para salvar a guarnição da Fortaleza sitiada Nesta guerra franco-arabe não declarada já morreram cinquenta pessoas de ambos os lados e mais de duzentas sofreram ferimentos.

LEVANTE TAMBEM EM MOKNINE

TUNIS, 23 (UP) — Dois militares e um policial francêses foram mortos hoje após violenta luta contra manifestantes tunisianos, em Moknine, a uns 30 quilometros de Sousse Recorda-se que em Sousse tambem houve ontem, choques armados morrendo dez pessoas, inclusive o cel. Durand, comandante da Guarnição francêsa.

A TUNISIA LANÇA A CULPA SÔBRE A FRANÇA

TUNIS, 23 (UP) — O governo da Tunisia lançou sôbre a França a culpa da onda de violências nesse protetorado A acusação foi formulada numa nota oficial enviada ao general Hautecloque, presidente geral francês na Tunisia, pelo premiér Tunik.

Aproximam-se de um impasse total as negociações de armisticio na Coréia

Confirma a ONU os dois incidentes registrados na zona neutra de Kaesong

PAN MUN JOHN, 23 (UP) — O comando aliado divulgou hoje o resultado do inquerito efetuado pelos seus oficiais de ligação a respeito dos incidentes aéreos ocorridos nos dias 17 e 18 do corrente e que constituiram o objeto do protesto comunista. De acôrdo com as conclusões do coronel Murray, o primeiro incidente foi ocasionado por uma falsa manobra do piloto de um avião a jato que, em vôo de lançar seu reservatório vasio de gasolina, lançou uma bomba de quinhentos quilos, que caiu não longe de um acampamento e base comunista, na zona neutra de Kaesong Esse avião fazia parte de um grupo de quatro aparelhos que estavam desviados em consequencia do mau tempo. Quanto ao segundo incidente (o dos disparos de metralhadora contra um comboio comunista nas proximidades de Hangpa) indica o inquerito que aviões aliados metralharam um comboio da delegação comunista, cuja segurança estava garantida por acôrdo mutuo. Observou a próposito o coronel Murray, antes-ontem, que os comunistas pareciam querer aproveitar-se dos sinais côr de cereja de seus comboios para afastar aviões aliados. Efetivamente, salientou que os comunistas estão autorizados a fazer circular um único comboio em cada sentido, diariamente entre Pyongyang e Kaesong. Cria o comboio atacado a 18 de janeiro éra o segundo que passava no mesmo sentido dentro dum periodo de duas horas. Finalmente, o general William Nuckols, porta-vós aliado, declarou:

"Consideramos como encerrados os dois incidentes".

ABUSAM DA BANDEIRA DA COMISSÃO DE ARMISTICIO

PAN MUN JOHN, 23 (UP) — As Nações Unidas admitiram que um avião a jato aliado lançou uma bomba dentro da zona neutra de Kaesong. Mas explicaram que se tratava de um acidente. Uma formação de aparelhos a jato tinha perdido o rumo, e o comandante mandou que soltassem os tanques de combustivel sobressalentes. Mas um dos pilotos erroneamente soltára a bomba. Os aliados declararam, ainda, que havia indicios de que seus aparelhos de fato tinham metralhado um comboio de caminhões vermelhos ao norte de Kaesong. E a propósito, renovaram suas acusações de que os comunistas estão abusando da bandeira da comissão de armisticio para seus transportes bélicos.

AMEAÇA DE IMPASSE TOTAL

PAN MUN JOHN, 23 (UP) — "Parece que as conversações de armisticio a respeito da questão da troca de prisioneiros estão perto de chegar a um impasse total", declarou o almirante Libby, delegado chefe à Sub-Comissão do Ponto Quatro, depois da sessão da manhã de hoje.

E acrescentou.

Lamento dizer que nada se passa que apresente a menor importancia ou o menor interesse. Deveremos reunir-nos amanhã novamente, às 11 horas, mas não sei exatamente porque motivo".

(Conclue na 2.a pga., letra B)

Acervo: Biblioteca Pública SC - Hemeroteca Digital Catarinense

ORGÃO DOS "DIARIOS ASSOCIADOS"
PROPRIEDADE DA:
S/A «A NAÇÃO»

A NAÇÃO

Redação, Adimintração e Oficinas: Rua São Paulo n. 3191 — Fone 1092 — Caixa Postal, 38.
Diretor: MAURICIO XAVIER
Redator-Secretário: ORLANDO SILVEIRA

EXPEDIENTE
Assinaturas:
ANUAL . . . . . Cr$ 100,00
SEMESTRAL . . . . . Cr$ 60,00
N. AVULSO . . . . . Cr$ 0,50

Sucursais: RIO: — Rua do Ouvidor n. 100 — Fones : 43-7634 e 43-7997. — SÃO PAULO: — Rua 7 de Abril n. 230 — 4.o andar — Fones: 4-8277 e 4-4181 BELO HORIZONTE: — Rua Goiás, 24. — PORTO ALEGRE: — Rua João Montauri, 15. CURITIBA: — Rua Dr. Murici, 708 — 2.o andar — Sala 233. JOINVILE: — Rua S. Pedro, 92.

Informações Uteis

Farmacia de Plantão

FARMACIA

Rua 15 de Novembro

TELEFONES MUITO CHAMADOS:
POLICIA 1016
BOMBEIROS 1148

HOSPITAIS:
Santa Izabel 1196
Santa Catarina 1133
Municipal 1208

PONTOS DE AUTOMOVEIS:
Al. Rio Branco . . 1200
Praça Dr. Blumenau 1102 e 1178
Rua B. Retiro 1111

Impostos a pagar

NA COLETORIA FEDERAL

Durante est e mês, estão

Durante este mês, estão sendo cobrados os seguintes impostos e taxas: Patente de Registro, para a Indústria e Comércio, até 28 de Fevereiro; Taxa de Ocupação, até 31 de Março; Imposto de Renda, dependente da deliberação da Delegaca Seccional.

NA FAZENDA MUNICIPAL

Será cobrado, este mês, o Imposto de Licença referente a automoveis e caminhões, durante o ano vigente.

B

O porta-vós das Nações Unidas, general Nuckols, afirmou, no entanto, que as Nações Unidas "continuariam inclinadas para um armisticio realista, que reconhecesse os direitos do individuo".

SEM RESULTADOS CONCRETOS

PAN MUN JOFN, 23 (UP) — Persistiu hoje o impasse a respeito da questão da construção de aérodromos na sessão efetuada pela Sub-Comissão encarregada do estudo do Ponto Três (Contrôle de Armisticio). No transcurso dessa sessão, de 22 minutos, o general chinês Fang afirmou que a declaração feita ôntem pelo comando das Nações Unidas, fôra simples repetição do desejo do mesmo comando de 'miscuir-se nos assuntos internos norte-coreanos, aludindo, assim à proposta apresentada ôntem pelo delegado aliado. De acôrdo com essa proposta, o contrôle de armisticio seria aceito se os comunistas admitissem que a proibição da construção dos aérodromos, durante o armisticio, figurasse nas mesmas clausulas.

Frederico Jensen S.A. — Comércio e Indústria

ASSEMBLEIA GERAL ORDINARIA
Edital de Convocação

Pelo presente ficam convidados os senhores acionistas desta sociedade a se reunirem em assembléia geral ordinária a realizar-se no dia 25 de Março próximo vindouro, às 10 horas, na séde da Sociedade em Itoupava, afim de deliberarem sobre a seguinte ORDEM DO DIA:
1) Aprovação do Balanço de 1951;
2) Eleição do Conselho Fiscal para o ano de 1952;
3) Outros assuntos de interesse social.

Itoupava, 22 de janeiro de 1952
FREDERICO JENSEN, Dir. Pres.
HARRY JENSEN, Dir.-Gerente

AVISO

Acham-se à disposição dos senhores acionistas desta sociedade, na séde social, os documentos a que se refere o artigo 99, do decreto-lei n. 2.627, de 26 de Setembro de 1940.

Itoupava, 22 de janeiro de 1952
FREDERICO JENSEN, Dir. Pres.
HARRY JENSEN, Dir.-Gerente

A

cais. O café são os Estados Unidos, e nisto reside toda a nossa fortuna. Imaginai se os Estados Unidos não consumissem o café, que bebem das nossas plantações, e não dispusessem dos vastos recursos que possuem para pagá-lo — que seria do Brasil e dos brasileiros? Onde iriamos encontrar 250 milhões de dollars para despender só em combustiveis liquidos e solidos? Onde nos fôra possivel encontrar divisas para adquirir o porque de usinas hidro-elétricas e termicas, que nutrem de energia os serviços de utilidade publica e as industrias de São Paulo, Rio de Janeiro, Pernambuco, Bahia, Rio Grande e Minas Gerais?

Quando se fala com os americanos, dentro e fora do país, se sente o seguinte: que eles se acham convictos, por essa mesma trama de interesses interligados que os dois Estados Unidos, o do Norte e o do Sul, são um mesmo corpo, têm uma mesma alma. Tudo nos une. Eles reputam que os dois maiores e mais sinceros amigos que tem a União Norte-americana, no hemisfério, são o Brasil e o Canadá. Eis porque, quando nos desentendemos, eles se permitem brigar conosco como marido e mulher, cada qual esvaziando o saco, e usando palavras duras e crueis. Este Edward Miller, que virou brabo, na California quer o Brasil como a sua segunda patria. Fala portugués, como qualquer brasileiro. Foi ele quem preparou a camara mortuaria onde deveria ser posto o esquife do senador Gillette, em Boca Ratton. Tem uma folha de serviços insuperaveis ao Brasil. Quernos de verdade. Quando nos bate, esquece que está dando uma morena cheia de dengues, enjoadissima. Espancanos, como se batesse na propria mulher, numa coisa sua, tal o bem que vota a esta terra, onde viveu e que ama de coração.

Tambem a familia cafeeira anda mal humorada, nos Estados Unidos. Ela quer café barato; e porque essa mercadoria anda escassa, por aqui tambem pensem em Nova York, alguns reacionarios, em fundar até uma Agencia de compras americana, no Rio e em São Paulo. E a American Coffee, Hard Rand e tantas outras firmas aqui estabelecidas, não serão, porventura, casas americanas, capazes de defender até melhor (porque são veteranas) o interesse norte-americano, do que neofitos no oficio, para aqui mandados para uma ação de emergencia, na base de uma política já superada de colonialismo economico?

Durante 17 ou 18 anos sofreu-se aqui a baixa dos preços do café, com resignação exemplar. Jamais se tiveram palavras acerbas para o nosso bravo consumidor do norte, que adquiria o produto abaixo do custo, com o espetaculo do fazendeiro a entregar quotas de sacrificio, apetombe. Agora, as cotações sonas para sobreviver à hecabem, e individuos do outro lado, que se dizem porta-vozes do consumidor, bradam, irados, pedindo Agencias de Compras especiais, aqui, qualquer coisa parecida com as velhas capitulações turcas.

Mas, tudo isto é chuva batendo em telhado de zinco. Num grande país livre é natural que as mais extravagantes formas de reação se façam ouvir. Que os brasileiros não percam duas coisas: o seu senso de humor e a certeza de que na América e no mundo ainda os nossos melhores amigos e clientes são os norte-americanos.

Dr. Aires Gonçalves
— ADVOGADO —
Residencia e escritório:
— BLUMENAU —
Rua Brusque, 95 - Fone: 1472

C

fôra rejeitada a idéia da criação de um exercito voluntario devido ao receio de que pudesse aumentar de tal modo no futuro até exercito formado por Hitler em 1934, ao converter os 100.000 soldados da Republica de Weimar num exercito de vários milhões de homens.

E

abriu um credito a todas as nações que queiram cooperar no seu progresso, tendo em vista que a imigração melhora as condições internas do mercado. Afirmou que o serviço militar obrigatorio tem sido um elemento de nacionalização importantissimo.

F

to os de qualquer origem.

Valiosissima tem sido, assim, sr Embaixador, a cooperação do imigrante alemão, — cooperação que se não cifra apenas no trabalho material, no esfôrço em prol do progresso econômico do nosso país, mas, também, se alarga pelos dominios da Pátria, através dos seus descendentes. Vale lembrar, aqui, as palavras do dignissimo Comandante da 5.ª Região Militar o Gal. Edgar do Amaral, que nos discorso de recepção a Vossa Excelencia, na séde daquele Comando, declarou que "se orgulhava de proclamar que entre os melhores oficiais do Exército Brasileiro existem descendentes de alemães".

Temos, assim, justificados motivos para render as nossas homenagens a Vossa Excelência, sr. Embaixador, como representante diplomático de um povo que, desde o Império, se tem mostrado prestimoso colaborador do nosso país.

E, ao apresentar-lhe as boas vindas do Govêrno e do povo catarinense, ergo a minha taça para beber pela felicidade pessoal de Vossa Excelência e pelo êxito da missão que o trouxe ao nosso país, a qual todos nós esperamos faça renascer a tradicional amizade germano-brasileira, para um amplo, intenso e efetivo intercâmbio cultural e econômico entre o Brasil e a República Federal Alemã".

PEÇAS FORD LEGITIMAS
Casa do Americano S. A.

micas, que revertem em benção entre povos livres.

Meu desejo como embaixador alemão no Brasil minha esperança e minha convicção são, que os numerosos descendentes de alemães, que em muitos casos se aconchegam ha gerações em solo deste Estado, e acharam aqui uma nova patria, auxiliam Va. Excia., sr Governador, com todo seu saber em seu trabalho ricamente abençoado, e que as nossas forças se entrelacem para uma proveitosa síntese da sua terra abençoada.

Neste sentido, sr. Governador, peço poder erguer minha taça. Bebo à sua saúde pessoal, ao florescimento e desenvolvimento do Estado de Santa Catarina e bebo à saúde duma duradoura e permanente amizade entre o Brasil e a Alemanha".

G

tais desse acordo, disse o sr Batista Luzardo que, "até á assinatura, os dois governos manterão o assunto reservadamente", acrescentando que o objetivo de ambos os países é o de acertar as trocas em bases de atendimento aos interesses recíprocos.

Adiantou o sr. Batista Luzardo que as bases desse novo acôrdo já estão concluídas, tanto da parte do Brasil como da Argentina.

O trigo está incluido nas bases dêsse acôrdo? — indagamos.

— Evidentemente que não — respondeu o embaixador. E concluiu: "Mas a Argentina dispõe de outros produtos para os seus convenios comerciais".

O embaixador Batista Luzardo deverá demorar-se no Rio cerca de quinze dias, voltando depois a Buenos Aires.

*

I

Nem a mulher nem os filhos de Stepan podem compreender a tragédia Razão não havia — dizem êles — para suicídio, poi Stepan até estava contente de vir para o Brasil. Crime tambem não era provavel, pois o pobre homem não tinha inimigos a bordo Restava então a hipótese de acidente e é essa a que adotam oficialmente. Mas como teria ocorrido esse acidente é que a grande incognita.

Stepan Nadj morreu misteriosamente e levou o seu segredo para as profundezas do oceano.

K

Goes Monteiro, ajuntou: "Penso que o general Goes Monteiro não fez segredo da sua missão pois tratou de compromissos do Brasil com a ONU".

N

tantes. O cargueiro norte-americano "New-Berry Victory" encalhou nos rochedos ao largo da costa e está ameaçado de ser destruido pelas ondas. O navio conduz a duas mil e quinhentas toneladas de suprimentos militares, inclusive desesseis aviões de caça para uma base aérea norte-americana nesta parte da Africa.

CAMINHÕES

NASH — 48 — 6.000 Kls. CR$ 106.000,00
NASH 50 — 6.000 Kls. CR$ 120.000,00
DE SOTO 48 — 6.000 Kls. CR$ 110.000,00
DE SOTO 50 — 6.500 Kls. CR$ 150.000,00
Vende-se ou troca-se por madeiras.
Tratar a Av. Vicente Machado, 110 — Curitiba — Telg. SICALA.

Auto Viação Hasse

AVISO

Avisa que já estão circulando seus novos confortáveis e luxuosos ônibus, oferecendo o máximo de conforto. Com Agência nesta cidade no Hotel Holetz.
SÃO OS SEGUINTES OS HORA'RIOS:

PARTIDAS

BLUMENAU — A's 6, 9, 12 e 15 horas
RIO DO SUL — A's 6, 9, 12 e 15 horas

Relojoaria Schwabe

FUNDADA EM 9 DE JANEIRO DE 1950

Oferta especial de relógios de todos os tipos e das mais renomadas marcas, durante a quinzena comemorativa do seu 2.º aniversário de fundação.
20% DE DECONTO SOBRE TODOS OS RELOGIOS ADQUIRIDOS NESTA EXCEPCIONAL OCASIÃO.
Relojoaria Schwabe, de Oswaldo Schwabe
Rua 15 de Nov., 828 - Ao lado da Casa das — Tintas —

J

"Os Estados Unidos realizaram esforços para negociar novo acôrdo de ajuda ao Irã Esse acôrdo inclue a ajuda militar norte-americana. Mas acrescentou que, pelo menos por enquanto, os iranianos sòmente aceitaram ajuda economica dos Estados Unidos.

O

viço de Ensino Nacional de Aprendizagem Industrial. O presidente da ACIB, sabendo das vantagens que a instalação dessa escola, dotada dos melhores aparelhamentos, traz à indústria, procurou, tambem ante-ontem, o engenheiro Flausino Mendes, responsavel pelos serviços do SENAI na esperança de conseguir o apressamento do inicio das obras de tão importante estabelecimento. E, de fato, observou no engenheiro Flausino Mendes a melhor boa vontade. Nas conversações realizadas ficou combinado que a construção do predio do SENAI em Blumenau, seria iniciada no mês de fevereiro vindouro em terreno já adquirido.

O sr. Federico Carlos Allende foi, ainda, recebido, ontem, em audiência, pelo Secretário da Fazenda, quando tratou de assuntos de vital importancia para as classes produtoras de Blumenau.

- OPORTUNIDADES -

Casa de material

VENDE-SE uma em perfeito estado de conservação, com onze peças, terreno de 17,00 de frente por 55 metros de fundos, com jardim, árvores frutiferas. Só interessa negócio para pagamento à vista. Ofertas deverão ser dirigidas ao sr. Fritzsche, à rua 15 de Novembro, 563, 1. andar, nesta cidade.

VENDE-SE

UMA CAMINHONETE OPPEL BLITTZ, PARA 2.000 QUILOS, NOVISSIMA, COM RODADO TRAZEIRO DUPLO.
INFORMAÇÕES COM A DIREÇÃO DA COMPANHIA DE LOTAÇÃO "ANDORINHA", NESTA CIDADE.

Alugam-se

3 (três) salas com frente para a Rua 15 de Novembro — no alto do edificio da Caixa Econômica Federal. — Tratar no local.

Procura-se um chapeador que tenha bôa pratica no serviço, inutil apresentar-se não sendo competente, paga-se bem. Informações com o sr. Mario Paulo Hosang, na oficina de Pintura Orion, em Trombudo Central.

Vende-se

MOVEIS USADOS
Tratar na Aua Paulo Zimmermann, esquina da Rua 7 de Setembro.

Vende-se

Uma camionete Ford-A, completamente reformada.
Informações na rua Paraiba n. 281.

Precisa-se

De uma moça desembaraçada, com mais de 18 anos de idade, para ocupar cargo de responsabilidade.
Apresentar-se pessoalmente na Industria de Moveis Ideal Ltda. Munidos dos respectivos documentos. Rua Capitão Euclides de Castro 142.

Sementes holandêsas

Hortaliças e flores — FOLHINHAS PARA 1952, fornece OTTO WILLE — Al. Duque de Caxias, 34 — (Palmenallee) — Blumenau.

OS DESEMPREGADOS TERÃO ANUNCIOS GRATIS NESTA SECÇÃO

H

da na primeira rodada, entre a Turquia e a Suiça.

INVICTO O FLAMENGO NA EUROPA

MARSELHA, 23 (UP) — A equipe de basket-ball do Flamengo, do Rio de Janeiro, derrotou a do Marseille Olimpic Club, por 56 a 44. Esta é a sexta vitoria consecutiva do Flamengo na Europa, onde permanece invicto.

EMPATE EM GENOVA

GENOVA, 23 (UP) — A seleção de futeból do Genova e Sampdoria, desta cidade, empatou com o River Plate, de Buenos Aires, por 3 a 3, num match jogado esta tarde ante 10 mil pessôas.

E' no logar da venda que a propaganda vende.
Anuncie vendendo e venda anunciando pela

ZYM-6 Radio Mirador

(A voz do coração catarinense)
FREQUENCIA 820 KCS. - ONDAS DE 365,9 MTS.
CAIXA POSTAL, 61 — RIO DO SUL

Sotre? Tenha te'

ESCREVA PARA A CAIXA POSTAL, 7912
SÃO PAULO.
Não utilize registro, para evitar demora na retirada, em horário impróprio.

Praia de Camboriú

Vende-se lotes no melhor ponto da praia em frente a ilha
Informações HANS TOENJES
Rua Paulo Zim mermann, 120 — Tel. 1287.

Fabrica de Gaitas "Alfredo Hering" S. A. Comércio e Indústria

ASSEMBLE'IA GERAL EXTRAORDINA'RIA
CONVOCAÇÃO

São convidados os senhores acionistas desta sociedade para a assembléia geral extraordinária a ser realizada em 12 de fevereiro de 1952, pelas 15,00 horas, na séde social, ao largo Cel. Feddersen, nesta cidade de Blumenau, Sta Catarina, afim de deliberar sôbre aumento do capital social, reforma dos estatutos e outros assuntos de interesse da sociedade.

BLUMENAU, 18 de Janeiro de 1952.
ALICE HERING — Diretora-Presidente

Junta Comercial do Estado de Santa Catarina

Certifico, em virtude do despacho do Snr. Presidente da Junta Comercial, exarado no requerimento sob n.º vinte e sete (27), datado de sete (7) de Janeiro do corrente ano, da "Sociedade Mútua Catarinense de Seguros Gerais", com séde na cidade de Blumenau, neste Estado, que dos documentos arquivados nesta Junta Comercial, consta a CARTA DECLARATÓRIA, do seguinte teôr: Em carimbo: Armas da República — Estados Unidos do Brasil — O PRESIDENTE DA REPUBLICA. Faz saber a quantos esta Carta virem que, atendendo ao que foi requerido pela "Sociedade Mútua Catarinense de Seguros Gerais", com séde em Blumenau, Estado de Santa Catarina, autorizada a funcionar pelo Decreto n. 2.507, de 16 de março de 1938, e Carta Patente n. 270, de 26 de maio de 1938, resolveu pelo Decreto de n. 30.226, desta data, aprovar as alterações introduzidas nos seus Estatutos, conforme deliberação da Assembléia Geral Extraordinária realizada em 5 de junho de 1951, mediante a seguinte condição: I — Supressão do art. 35, passando o art. 36 a ter o número 35. II — A alteração consignada na cláusula precedente, deverá ser aprovada dentro do prazo de 90 dias, contados da publicação do referido Decreto continuando a Sociedade integralmente sujeita às leis e regulamentos vigentes, ou que vierem a vigorar, sôbre o objeto da autorização a que alude aquêle Decreto. E para firmeza de tudo, mando passar a presente Carta, que vai por êle assinada e autenticada com o Sêlo Nacional. Rio de Janeiro, 30 de Novembro de 1951. 130.º da Independência e 63.º da República. (ass.) Getúlio Vargas — Segadas Viana — Registrado a fls. 9 verso do livro competente. S. C. R. do D. N. S. P. C. em 20|12|1951. (ass.) Guaraciaba Camargo - Aux. escrit.º. D N S P C VISTO S.C.R. em 20|12|1951. (ass.) Theodoro de Almeida Sodré — Chefe do S.C.R. n.º 6.140 — Conferida e arquivada por despacho da Junta Comercial em sessão de hoje.

— Secretaria da Junta Comercial de Santa Catarina, em Florianópolis, 10 de Janeiro de 1952. — O Secretário (ass.) — Eduardo Nicolich — Em carimbo: Junta Comercial do Estado — Florianópolis. E' o que há com relação ao pedido da suplicante, pelo que eu, Eduardo Nicolich, Secretário da Junta Comercial do Estado, mandei datilografar a presente certidão que conferí, subscreví e assino, aos dezesseis (16) dias do mês de Janeiro do ano de mil novecentos e cincoenta e dois (1952).

Secretaria da Junta Comercial do Estado de Santa Catarina, em Florianopolis, 16 de Janeiro de 1952. — EDUARDO NICOLICH — Secretário.

INSPETORIA DE VEICULO E TRANSITO PUBLICO
DELEGACIA REGIONAL DE POLICIA

EDITAL

O DOUTOR HERBERT GEORG, Delegado Regional de Policia dos Municipios de Gaspar e Blumenau, com sede nesta cidade, na forma da lei etc...

FICAM intimados todos os motoristas residentes no Municipio de Blumenau para apresentarem nesta Repartição as respectivas Carteiras, no prazo de trinta (30) dias a contar desta data, sob as penas da lei.

Blumenau, 27 de Dezembro de 1951.
DR. HERBERT GEORG
DELEGADO REGIONAL DE POLICIA

Acervo: Biblioteca Pública SC - Hemeroteca Digital Catarinense

Viagem no interior do Brasil

JOSE' LINS DO REGO

Publica o Instituto do Livro, a "Viagem no Interior do Brasil", de João Emanuel Poth, livro de raridade bibliografica, do maximo interesse como o depoimento de naturalista que chegou ao Brasil, na comitiva da noiva de Pedro I, com a sua ciencia acesa para estudar a vastidão do novo mundo. O mestre Poth não é um Saint Hilaire, apesar de toda a sua sabedoria de narrativa facil e pitoresca. Pesadão de estilo, a ponto de Alfredo de Carvalho acha-lo insipido, foi no entanto, um observador minucioso de nossa natureza vegetal, bem do tipo daquele heroi do Visconde de Taunay, José Honorio Rodrigues que prefacia o nova edição do livro achavam não tem razão o pernambucano, descobrindo em Poth um observador muito alerta que tivesse para a historia social e economica informações e dados preciosos. Tem razão Rodrigues. Cheguei ao ultimo volume com a maior satisfação. A viagem em navios de vela pelos mares revoltos, a penetração pelo sertão a dentro em costa de mula, o naturalista absorvido pela sua ciencia, descreve-a com a maior simplicidade, pondo, a cada momento, a nota do especialista ao lado dos detalhes humanos.

Podemos louvar o Instituto do Livro. O trabalho que realizou é notavel. Obra tipografica das mais perfeitas, com a reprodução das gravuras admiravelmente realizada. Esta edição honra a erudição brasileira e nos coloca no plano na técnica grafica, ao lado das melhores do mundo. Não estou fazendo figuração mas registrando um grande acontecimento.

Nós, Os Lusos E Os Semitas

GUTTEMBERG FERNANDES

A etnologia não descobre nem em Portugal, nem em Espanha, traços sensiveis da influencia étnica dos semitas, na fisionomia da raça.

Devemos consignar, porém, que o jornalista Assis Chateaubriand parece ter ido ao Cairo fazer uma descoberta interessante. Revelou-nos, sem respeito a Ferraz de Macedo ou a Mendes Corrêa, que a mestiçagem egipcia, fortemente dosada de árabe, é, sintomàticamente falando, idêntica á dos brasileiros, parecendo-se, egípcios e brasileiros, como irmãos. (Veja-se "O Egito na partitura universal" publicado em o "Diário de São Paulo).

Poderia advir, daí, para os etnólogos, uma nova fonte de pesquisa.

Não o cremos. A etnologia não se abaixa a tomar em consideração opiniões de leigos. Certamente não dá nenhuma importancia a parecenças fisionômicas. O sr Assis Chateaubriand não usou nenhuma fita métrica no Cairo. Não mediu a base do crânio, a largura, o comprimento, nem o ângulo facial, nem o eixo nasal, nenhum traço somático. Não merece, portanto, a menor consideração dos etnólogos. Possivelmente, a etnologia assevera que é justamente na semelhança fisionômica que está a prova da dissemelhança somática. E acrescentará: — medir com os olhos, é uma coisa; medir com fitas métricas, é outra. Os baconianos, em qualquer terreno, matematizam as observações. O universo tem de ser reduzido a peso, número e medida. E, realmente, é com estes processos que a ciencia vai avançando.

No entanto, para nós, que não entendemos uma só letra da etnologia, a observação do diretor dos "Diários" pareceu interessante. Chegamos a guardá-la para tê-la á mão. E, sobretudo, pareceu-nos inexplicável.

Inexplicável porque a etnologia não consigna a semelhança dos iberos com os árabes, dando, apenas, aos traços árabes uma insignificante contribuição no "painel somático" da raça. Como, pois, os árabes vão parecer-se com nossa mestiçagem mais distanciada deles do que os iberos?

Quase que a rigor e de conformidade com a psicometria, pode se dizer que nem árabes, nem judeus, nem. fenicios, nem cartagineses viram, até hoje, sequer uma praia de Portugal e Espanha. Como, pois, chegariam a nós os traços típicos dos árabes? Ou será que os egipcios se ligam a nós pelo sangue bérbere?

Tambem poder-se-ia aventar que o fator mesodógico apagou os traços árabes, na etnia ibérica e o mesmo fator os ressuscita agora sob o sol dos trópicos.

Sim, poder-se-ia aventar que o fisico árabe, na peninsula, sob a ação das neves, esvaneceu-se no "melting pot" castelhano e português mas voltando a encontrar uma natureza semelhante, em calor, pelos menos, à da Arábia, torna á forma antiga, operando-se, na ciência, um fato que cheira á milagre...

A observação de Assis Chateaubriand é interessante, seja como for. E é até mesmo possivel que, se estivessemos num país indo-europeu, fosse aparelhada, de logo, uma equipe de etnólogos, rumando para o Cairo, armada de todo o material necessário, para a medição métrica do egípcio, a fim de que a ciência désse a palavra definitiva sobre uma semelhança que, verificada a olho nu, talvez signifique, face às fitas métricas, a mais absoluta dissemelhança.

Para nós, o resultado desse estudo seria indiferente. Somos de todo estranhos á questão etnóloga isto, porque dela não entendemos nada. Falamos na semelhança mental do árabe com o ibero, porque ela está á vista, mete-se pelos olhos a dentro. Tambêm afirmamos que faz quatro mil anos que o sangue semita jorra para a Ibéria, quase ininterruptamente, porque o mais elementar compêndio de história testemunha esse fato. E estranhamos que um conubio de quatro mil anos não se revele na fisionomia de um povo, porque o fato é, realmente, estranhável. Mas, aceitamos a conclusão dos etnólogos e somos o primeiro a contraditarmos ao sr. Assis Chateaubriand. Aceitamos a opinião dos etnólogos, sem analisá-las, porque não dispomos de elementos para tal. Eles se baseiam em uma ciência que para nós, é esotérica. No entanto no dominio da psicologia, mantemos a nossa opinião. Subjetivamente somos semitas, levemente modificados...

Anotamos, superficialmente, entre brasileiros e árabes, as seguintes semelhanças mentais:

1) — uma atividade sempre orientada no sentido de encontrar a riqueza feita, esteja onde estiver, o que nos transforma num povo de extrativistas;

2) — a paixão do pastoreio, que transforma o Brasil ibérico num vasto curral. E' Aroldo de Azevedo ou Delgado de Carvalho que pinta o árabe, em Marrocos, sempre tangendo rebanhos de cabra, enquanto o bérbere trabalha, na mesma região, a terra;

3) — a aversão à lavoura. Euclides mostra como o lavrador, sob os dias de Roma, transformou Tunisia num celeiro de trigo, enquanto o árabe, encontrando o trabalho de irrigação já feito, ainda assim, não continuou o trabalho do romano, voltando a Tunisia a ser, apenas, um caminho de caravanas. Voltam os franceses, isto é, os indo-europeus, ao dominio daquela região e restabelecem a agricultura. E o mesmo acontece no Brasil: — terras aráveis, emanháveis em plenos contrafortes privilegiadissimos da serra do Mar, são transformadas em pasto. Chamamos a isto de certo modo erradamente, a "caboclização" da terra. Não o é. É a semitização. E, se não intervir a mudança de hábitos ou grande migração indo-europeia, como aconteceu na Argentina, até a nossa região de matas será toda transformada em pastos. No Sul-de-Minas, de onde escrevemos estas linhas, o maior prazer do fazendeiro nativo é fazer pastos. Sobretudo nas terras de cultura;

4.a) a vocação para o romance de ficção e para a poesia Diz Mussa Kuraiem que "a poesia foi sempre cultivada por todos os que falam o idioma árabe. Diplomatas, governadores, médicos, astronômicos, quase todos foram poetas", acrescentando: "é raro o árabe de mediana cultura, qualquer que seja a sua profissão, que não saiba fazer versos. Os do povo tambem o fazem, embora diferentemente". Mudando a palavra árabe para a palavra brasileira, o texto mantem-se perfeitamente exato. No Brasil todo mundo faz versos e bons. E somos inegualáveis. E' possivel que, em ritmo e sonoridade, não se encontre, em nenhuma outra literatura, estrofes semelhantes às três últimas do "Navio Negreiro", ou um alexandrino como os de Bilac, no "Caçador de Esmeraldas";

5) — a falta de vocação para os estudos físicos e sociológicos. O árabe, esgotada a seiva do mundo grego-romano, caiu em letargia intelectual, na física e na sociologia. Bebeu esta seiva, nos países helenizados que conquistou e, quando a exauriu, adormeceu, hibernou. Este assunto, porém, exige um estudo mais longo, um tratado;

6) — a consequente falta de disposição para as invenções. O grande espírito inventivo que possuimos — Santos Dumont — não é de procedência ibérica. Portugal e Espanha, toda a América Latina, estão ausentes no histórico das grandes invenções;

7) — ainda, a consequente falta de vocação para a Democracia. E' preciso estudar a influencia do califado e do sangue árabe, nos sucessivos governo fortes que dominam na Ibéria e na América Latina. Mesmo sob o rótulo de democracia, o poder oficial, em todo o mundo ibérico, é o de um califa;

8) — o aprimoramento moral, o primado da moral sobre a cultura intelectual. O brasileiro é, moralmente falando, um dos povos mais nobres do mundo. A sua generosidade, a sua hospitalidade árabe, são proverbiais. Não temos, como os árabes, preconceito de raça. Como os árabes, somos tolerantes para as crenças alheias. Jamais se encontrará no povo brasileiro, aquela crueldade inata do indo-europeu. O indo-europeu, mesmo depois de trabalhado pela civilização, é um bárbaro. Essa crueldade instintiva, não se revela no brasileiro. Temos uma grande tendência para o perdão e, tirado os assomos árabes das paixões, nossa solução é sempre a da bondade.

Cada uma dessas semelhanças deveria ser estudada particularmente, se tivessemos tempo. Porém, advogado militante, já estamos roubando muito tempo aos nossos quefazeres cotidianos. Depois, um trabalho feito em meio a preocupações tão diversas, por um diletante longinquo do assunto, não pode ter o minimo valor à falta de bases e elementos elucidativos. Pretendemos, por isto pôr aqui o ponto final. A não ser que sejamos levados a continuar o presente trabalho, diante da necessidade de explicá-lo melhor.

Por enquanto, estudamos a influência do árabe apenas na nossa dispersão demográfica e sem frisar talvez, os pontos mais interessantes da questão. Muito falta. Falta examinar mais detidamente, não só este ponto, como estudar os demais. Interessante seria, por exemplo, estudar a nossa falta de vocação para os estudos da física e da sociologia e anotar que, como árabes, continuamos sem "janela para a paisagem natural e para a prisagem humana"; anotar ainda a influência da mnemônica, em nossa cultura. Mas, tudo isto demandaria muito tempo e paciente pesquisa. Sairiam todos os trabalhos imperfeitos como o presente, onde se nota que quem escreve não tem tempo, nem livros de consulta. Escreve mais por intuição. E, ante a exigência da metodologia cientifica de nossos dias, um trabalho assim, sem profundidade, sem meditação, é nenhum.

No entanto, parece que conseguimos fixar o nosso principal objetivo, isto é, conseguirmos fazer ver que o indo-europeu, nas atividades práticas da vida, propende para a lavoura e para o artezanato; enquanto que o semita propende para o comércio; que esta tendência do semita, no Brasil, levou o luso e o mestiço, que lhe herdou as tendências, a andarem sempre em busca da riqueza feita; que esta tendência para a pesquisa e busca da riqueza feita, ocasionou um povoamento incoerente da terra, uma penetração prematura do continente e uma dispersão imensa do povoamento; que essa dispersão tornou impossivel a civilização.

Não está ainda pintado o retrato do Brasil. Falta muito. Falta demonstrar como a ausencia de vocação para a sociologia nos levou a cometer erros que prejudicaram a pequena concentração lavoureira que, com o negro e a imigração indo-européia, chegamos a conseguir na Cordilheira Maritima. Mas, seja como for, o objetivo primordial está mais ou menos conseguido. O resto virá depois, se conseguirmos tempo.

Problema a ser enfrentado

Expansão do sistema bancario em bases geograficas uniformes

Programa da Superintendencia da Moeda e Credito para os próximos anos - Um banco para 100 mil habitantes

OTHON FERREIRA

(Para os D. A.)

Segundo se divulga a Superintendencia da Moeda e do Crédito, empenha-se no momento em resolver um dos mais importantes problemas do sistema bancário do país — a expansão em bases uniformes, capaz de medir as oscilações e reflexos do potencial financeiro entre as diversas regiões geo-econômicas. E é auspicioso saber-se, através da palavra do diretor executivo daquela Superintendência, que inicialmente proceder-se-á o estudo especial da região do Nordeste, onde o sistema de ramificação bancária tem sido dos mais defeituosos e o desiquilibrio econômico-social mais acentuado.

Um banco para 100 mil habitantes

De acordo com as estatísticas oficiais relativas aos anos de 1941 e 1950, poder-se-á verificar o baixo índice das concentrações bancárias nordestinas, compreendendo Maranhão, Ceará, Rio Grande do Norte, Paraíba, Pernambuco e Alagoas.

No ano de 1941, as referidas unidades concentravam 84 bancos, filiais e agencias, ou, se considerarmos a população global dos sete Estados, um banco para cada 118.700 habitantes. No extremo seguinte, isto é, em 1950, a rêde bancária do Nordeste elevou-se para 127, mais 43 estabelecimentos no espaço em análise, ou ainda o crescimento médio aproximado de 3 por Estado no decênio. **Da relação entre a quantidade de bancos e a população no exercício de 1950, conclui-se que o número de indivíduos por banco desceu para 99.600.**

Não houve, como se nota, transformação a considerar, se levarmos em conta o insignificante aumento de estabelecimentos e o crescimento demográfico da região no espaço de 1941 para 1950.

Bancos e Municípios

..Outro lado que bem revela a pequena expansão da rêde bancária brasileira é a relação entre o total de estabelecimento nas zonas geo-econômicas e a quantidade de municípios.

O quadro abaixo, relativo ao ano de 1950, nos dá uma idéia da situação do Nordeste em face das demais regiões.

Regiões	Estabelecimentos	Municípios
Nordeste	127	416
Leste	1.052	669
Sul	1.346	593

Análise — situação de Pernambuco

. O estudo demonstra que na região nordestina havia no exercicio de 1950 apenas 127 bancos filiais e agencias para 416 localidades, o que significa que 289, ou quase 70 por cento, não dispõem de estabelecimentos bancários.

Da região, destaca-se o Estado de Pernambuco, que em 1941 tinha o total de 23 estabelecimentos para 90 municipios, passando, dez anos depois, — em 1950 — para 32 unidades bancárias, ou sejam 57 localidades, ou mais de 50 por cento, colocadas á margem do movimento bancário estadual ou mesmo federal.

Quanto à relação entre o número de bancos e a população no referido Estado nordestino, importa assinalar que no ano de 1941 havia um banco para cada 160.000 indivíduos. No exercício seguinte, isto é, no ano de 1950, desceu o número de habitantes por bancos para 103.958.

Infima a expansão bancária bahiana

Na região éste vamos encontrar o Estado da Bahia apresentando quase as mesmas características. Nesse Estado, onde aliás existe elevada parcela de zonas econômicas consideràvelmente desenvolvidas, verificamos o mesmo sintoma de outras unidades: uma disseminação de bancos e agencias por vezes inferior a de vários Estados, como no caso de Pernambuco.

Em 1941, possuia o Estado da Bahia 67 estabelecimentos bancários para 150 municipios. No espaço imediato, — em 1950 — a quantidade de bancos e agencias sóbe para 75, donde se nota que apenas a metade das localidades baianas dispõem de unidades bancárias.

Da análise procedida, em relação ao número de bancos e a população, a conclusão a que se chega é a seguinte: em 1941, conforme as estatísticas registrava a rêde bancária daquele Estado um estabelecimento para cada 58.000 habitantes; após um decênio, — no ano de 1950 — passou a 65.000. Como se verifica, a situação bancária baiana, no que diz respeito a expansão, regrediu acentuadamente.

Em Minas a maior concentração

De conformidade com as estatísticas oficiais, a mais desenvolvida ramificação bancária nacional se localiza em Minas Gerais, outro Estado da região Leste, onde últimamente foram assinaladas 448 agencias e filiais, acrescidas de 282 escritórios. De fato, fazendo-se o paralelo entre o número de bancos, agências e filiais e a quantidade de municípios, ressalta uma considerável expansão bancária naquele Estado.

No ano de 1941, existia no Estado mineiro o total de 375 estabelecimentos, representando 332 sucursais e agencias. Dessa maneira, se confrontarmos o número de municípios (387) com a parcela de bancos e agencias, concluiremos que apenas em 12 localidades não funcionavam estabelecimentos bancários. No fim de dez anos — 1950 — o Estado de Minas passa a representar no sistema bancário brasileiro o total de 506 unidades, (mais de 379 acima do total dos sete Estados do Nordeste), donde se deduz que a quantidade de bancos e sucursais atende a 387 municípios, sendo que 119 possuem, aparentemente, 2 estabelecimentos.

Vale ainda registrar, quanto ao número de bancos e a população que em 1941 o referido Estado apresentava um banco para cada 18.000 habitantes. Em 1950, elevando-se consideravelmente, a quantidade de estabelecimentos assinalou 15.000 individuos para cada unidade bancária portanto uma redução de... 5.000 habitantes.

São Paulo e Rio Grande do Sul

Na região Sul, São Paulo e Rio Grande do Sul apresentavam os seguintes números: — em 1941, no Estado bandeirante existia 393 bancos e agencias para 369 localidades, elevando-se em 1950 para 903, ou seja quase 3 estabelecimento para cada município; Rio Grande do Sul, no ano de 1941, alí foram assinalados 798 estabelecimentos para 92 municipios, e em 1950, 217 bancos e agencias para quase cem localidades gauchas.

No que respeita ao total de bancos e a situação demográfica, o resultado entre os dois Estados não apresenta identicas características de expansão. Para São Paulo, em 1941, um banco para cada 18.000. Já em 1950, passou a registrar um estabelecimento para cada 10.000 indivíduos. Por fim, o Estado do Rio Grande do Sul com 17.000 habitantes por banco em 1941 e 19.000 em 1950, decaindo portanto, neste particular.

Como se conclui, apesar da região Sul e parte da Leste (Minas Gerais) não apresentarem uma perfeita uniformidade na expansão bancária, que se vem processando da maneira mais irregular no tocante a outros aspectos, tais como a drenagem de capitais, por intermédio de pequenas agencias, para matrizes em outros Estados, saturação em algumas cidades, etc., a situação do Nordeste neste particular é extremamente contrastante e precária.

"A função economica dos lucros"

Egon Felix Gottschalk

(Especial para os D. A.)

Inúmeros processos de revisão dos lançamentos para o imposto sobre lucros extraordinários, tributo esse criado pelo Decreto-lei 6.224, de 24-1-1944, e que se arrasta ainda quatro anos após a revogação lesta legislação de emergencia, tiveram sua origem numa súbita e radical mudança da interpretação jurisprudêncial.

Definindo o que seja "capital efetivamente aplicado", a lei equiparou ao capital as reservas, excluindo sòmente as provisões. Não estabelecendo nenhuma distinção entre reservas, o fisco aceitou e lançou inicialmente como reserva tambem os fundos formados pelos lucros do próprio ano base, de sorte que, para exemplificar, se uma sociedade destinou uma parte de seus lucros auferidos em 1943 a um fundo de reserva, este foi incluido no computo das reservas para o calculo do eventual excesso tributável de lucros em 1944. Posteriormente, a Junta de Ajuste de Lucros Extraordinários ("JALE", hoje denominada — "JAL"), julgou inadmissivel o computo destas reservas do próprio ano base, sob a alegação de se tratar de resultados do exercício e não de recursos que contribuiram para auferir estes lucros. Tanto uma como outra interpretação colocaram-se nos pontos extremos e logo foram combatidas, invocando-se especialmente a doutrina econômica do crescimento vegetativo dos lucros. Baseia-se esta teoria na observação incontestável do fato de que os lucros obtidos em determinado periodo e conservados no movimento econômico da empresa imediatamente a exercer a função reprodutora do próprio capital. Fazem as vezes de um auto-investimento automático e progressivo. Assim, à medida da sua formação, concorrem para produzir novos e maiores lucros, de modo a representar o lucro final do exercício não sòmente o resultado dos recursos financeiros (capital mais reservas) que se achavam à disposição da empresa no início do exercicio social, mas, em parte, tambem o destes mesmos lucros, paulatinamente acumulados e aproveitados nas operações sociais. Por esta razão, tais lucros devem ser, por conseguinte, equiparados não na sua totalidade, mas em proporção de seu aparecimento, ao proprio capital e reservas, isto é, "computados como capital na média de um investimento mensal".

Eis o salutar princípio que acaba de ser consagrado pelo Tribunal Federal de Recursos, no Acordão n. 2.631, publicado no Diário da Justiça da União, de 4 do mês em curso. Do voto vencedor do sr ministro João José de Queiroz, transcrevemos os seguintes tópicos:

"E, como tais lucros, os do ano base, são realmente invertidos no giro comercial, à medida que se produzem, não é possivel deixar de considerá-los como fazendo parte do capital efetivamente aplicado, computáveis, portanto, entre os investimentos que servirão para o cálculo de lucro base".

"A teoria do crescimento vegetativo dos lucros repousa na propria realidade da vida econômica. Os lucros se produzem, no giro dos negócios, como o crescimento de uma planta. Melhor que aos frutos — desde sua eclosão se diferençando do vegetal que os origina — os lucros se assemelham ao proprio crescimento do corpo da planta, caule e ramos. O tronco que se desenvolve, ou o galho que se estende, continuam sendo, em essencia e forma, os mesmos tronco e galho. Não se diferenciam. Assim, o lucro. E' o proprio capital a crescer, estimulado pela seiva dos felizes empreendimentos, no terreno fertil das oportunidades comerciais. Nessa fase de desenvolvimento constituem, capital e lucro, um todo homogeneo, indistinguivel, — quanto à sua natureza e função. Só com recurso à abstração da matemática contabil se poderá dizer, em dado momento, o que é capital e o que já é lucro. Em concreto, na realidade do giro dos negocios, um e outro absolutamente identificados, se confundem na mesma atividade criadora de novos lucros. Tanto mais intensa a marcha evolutiva desse ciclo fecundo, maior o investimento crescente, de novos lucros, a tornar como que mais frondosa a árvore do capital primitivo. Essa teoria, calcada na realidade e aplicada no computo — como o permite a lei — do lucro base não extraordinário ou não adicionalmente tributável, constitui um salutar estímulo à legítima operosidade empreendedora do homem de negócios. Negar valimento ou realidade à doutrina do crescimento vegetativo, quanto à conceituação do lucro extraordinário, será premiar a incapacidade comercial ou produtiva, por negar direito a lucro maior à empresa que mais movimentou seu capital e lucros correntes, pois o lucro está condicionado à intensidade desse contínuo investimento".

A concepção do papel que o lucro desempenha nas empresas econômicas não poderia ter sido melhor focalizada de que nesta decisão do Poder Judiciário, que se afigura como uma preciosa lição num ambiente em que, por ignorância dos fenômenos e leis da economia, tanto o capital como os seus resultados quase diàriamente se prestam às mais infundadas suspeitas e incessantes investidas, ameaçando, dessarte, o fortalecimento, indispensável do potencial econômico da produção nacional.

BANCO INDU'STRIA E COME'RCIO DE SANTA CATARINA S.A.

— Matriz: ITAJAI' —

Fundado em 23 de Fevereiro de 1935 Endereço Telegr. «INCO»

Capital Integralizado ... Cr$ 22.500.000,00
Fundo de reserva legal e outras reservas ... Cr$ 27.500.000,00

Total do não exigivel ... Cr$ 50.000.000,00

AGENCIAS E ESCRITORIOS NAS PRINCIPAIS PRAÇAS DO ESTADO DE SANTA CATARINA, NO RIO DE JANEIRO E CURITIBA

Taxas de De pósitos

Depósitos a vista (sem limite) 2%
DEPO'SITOS LIMITADOS
Limite de Cr$ 200.000,00 4,1/2%
Limite de Cr$ 500.000,00 4%
DEPO'SITOS POPULARES
Limite de Cr$ 100.000,00 5%
(Retiradas semanais Cr$ 20.000,00)

DEPO'SITOS A PRAZO FIXO
Prazo mínimo de 6 mêses 5,1/2%
Prazo mínimo de 12 mêses 6%
DEPO'SITOS DE AVISO PRE'VIO
Aviso de 60 dias 4%
Aviso de 90 dias 4, 1/2%
Aviso de 120 dias 5%

— CAPITALIZAÇÃO SEMESTRAL —

ABRA UMA CONTA NO «IN CO» E PAGUE COM CHEQUE

PEÇAS FORD LEGITIMAS
Casa do Americano S. A.

PEÇAS FORD LEGITIMAS
Casa do Americano S. A.

XAROPE
St° ANTONIO

TOSSE
BRONQUITE
ROUQUIDÃO

Feridas, Espinhas, Manchas, Ulceras e Reumatismo.
ELIXIR DE NOGUEIRA
Grande Depurativo do sangue

Clinica Médica Homeopatica

— DR. MECESLAU SZANIAWSKY —
Médico do Hospital Nossa Senhora da Luz
Consultório: Rua JOSE' BONIFACIO N. 92 — FONE 2665
Residência: R. BARÃO DO RIO BRANCO N. 529
CURITIBA — PARANA'
Especialidade: DOENÇAS NERVOSAS E MENTAIS
Doenças da pele: Eczemas, Furunculose, Coceiras, Manchas Espinhas, etc. — Glândulas. Falta de regras, Excesso, Flores Brancas, Frieza sexual, Impotência, Esterilidade, Desenvolvimento físico e mental, etc. — Doenças crônicas em geral: Reumatismos, Varizes, Asma, Malária crônica — Hemorroidas, etc. —
ATENÇÃO: Consultas em Blumenau nos dias 26 a 30 de cada mês, no HOTEL HOLETZ

"E não se esqueça"!!!
PARA O CONCERTO DO SEU RADIO SO' A OFICINA:
RADIO-FUNKE
GRANDE SORTIMENTO EM VALVULAS AMERICANAS E EUROPE'AS.
— PEÇAS E ACESSORIOS, RADIOS NOVOS —
"—" SERVIÇO RAPIDO POR PREÇO MO'DICO "—"
Rua 7 de Setembro, 449

Tratores HANOMAG Tratores

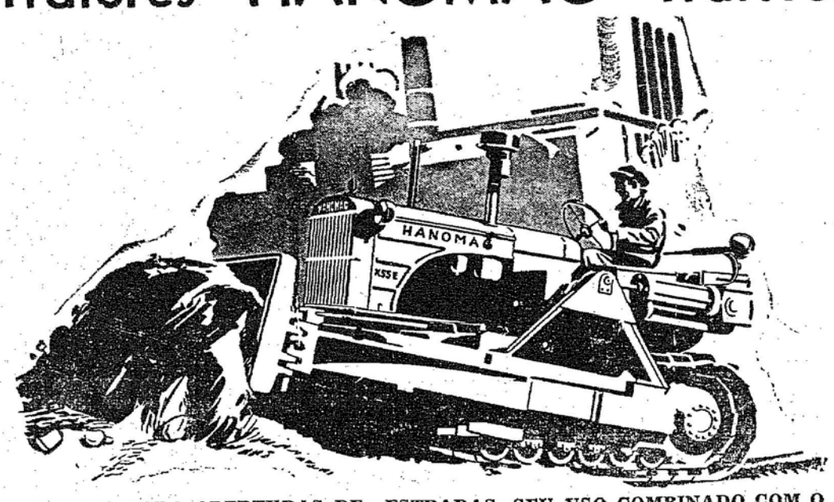

PRO'PRIO PARA ABERTURAS DE ESTRADAS. SEU USO COMBINADO COM O GUINCHO TORNA-O IDEAL PARA AS SERRARIAS. EQUIPADO COM LAMINA "ANGLEDOZER" ENGATE TRAZEIRO E BARRA DE TIRO.

Oferece para entrega imediata

Navegação Itajaí Ltda.

Matriz — ITAJAI'
Rua Blumenau, 170

Filial — BLUMENAU
Rua 15 de Novembro, 1513

Acervo: Biblioteca Pública SC - Hemeroteca Digital Catarinense

Vida Social

O VÓO

Era suave, era infinitamente docil a menininha. Parecia tocada de calma transcendental e de eterea brandura, feita mais para desdobrar-se em dádivas e assentimentos do que para existir através de compensações e insurgimentos. Davam-lhe uma ordem e ela a cumpria sem replicar, serena, impassivel, com circunspecção estranha que a todos deixava mersos em pasmo. Naquele dia, por exemplo, havia tanta visita, tamanha confusão de adultos quebrando o recolhimento da casa e do jardim, que a sua vivacidade intempestiva de criança logo se interpôs à frivola agitação geral como uma acintosa dissonancia. "Quieta, menina! Sente-se ali, agora mesmo, vamos..." Não foi preciso dizer mais: deslizante, silenciosa, toda acomodação e fluidez, a menina alcançou a cadeira de alto espaldar, e nela se enrodilhou com a passividade absorta de um bichano angorá. Ficou estática, olhando tudo sem distinguir coisa alguma, a sala, as pessoas, os moveis distanciados, esbatidos, inconsistentes, aderindo uns aos outros como se ela os vislumbrasse de alturas imensas, no surpreendente improviso de um vôo. Sim, de um vôo. Imaginava prodigios sempre que padecia um castigo. Imaginava, e por isso se orlava toda de abstração tranquila e imensuravel. Agora estava voando alto, alto, vôo sereno de um delicado pássaro de plumagem cinza pérola com brilhos azuis e escarlates espairecendo liquidamente no peito e nas asas. Ia deixando tudo para trás: casas, gente, árvores, montanhas, rios, a horrivel cadeira de grave, alongado espaldar. Voava longe, muito longe, a esmo pelo espaço, e para acompanhá-la, inventou toda uma revoada alegre de pássaros intensamente coloridos. Atravessou uma nuvem, parou, estonteada, diante do sol, pressentiu a chuva chegando, sentiu o encantamento do vôo desfalecer sobre a face molhada de uma estrela. Seu destino de pássaro terminava ali, imprevistamente, veladamente... Descobriu-se menina outra vez, menina confinada na árida simetria de uma cadeira de vime, cultuando o silencio e a imobilidade em holocausto ao comodismo de homens egoistas e de mulheres fanadas.

CHRISTINA

ANIVERSA'RIOS:

— Completa mais um ano de feliz existencia no dia de hoje o galante menino Mauro Aquiles, filho do sr. Antonio Chedid, residente em Rio do Sul.

— Trancorre em igual data o aniversário natalicio da gentil srta. Gertrudes Heiden, filha do sr. Frederico Heiden e residente nesta cidade.

— O dia de hoje assinala o transcurso do aniversário natalicio da exma. sra. Olinda Nogueira, atualmente residindo em Curitiba

— Comemora na data que hoje decorre mais um ano de vida o sr. Antonio Jacinto dos Santos, agricultor em Getulio Vargas.

Nascimentos

— Com o nascimento dia 19 do corrente, na secção de Maternidade do Hospital Sta. Isabel de uma graciosa menina, acha-se em festas o lar do sr. Emilio Silveira e de sua virtuosa consorte, sra. Ereny Silveira.

— Um robusto menino que veiu ao mundo sabado ultimo, é o motivo da alegria que reina no lar do venturoso casal Udo-Carmen Passold.

— Tambem o lar do distinto casal Ewaldo-Weleda Voigt, acha-se enriquecido de um galante menino, tendo seu nascimento se registrado dia 20 do mês em curso.

Astral do dia

por HAGA SWAMI
23 de JANEIRO

Dia esplendido pela brilhante situação da Lua, Venus e Marte, que favorece o lar, a familia, alimentação. Artes, amores, amizades, consorcios, reuniões sociais. Terapeutica, novos metodos, invenções elétricas, mecanicas, metalurgicas. Marte inspira audazes iniciativas, negocios novos.

OS NASCIDOS NESTA DATA — Sendo prudentes, podem conservar a liberdade que apreciam ao maximo. São espíritos independentes, diplomatas, inclinados à vida política.

O Preceito do Dia

QUANTO MAIS CEDO, MELHOR

Muitas vezes, quando se julga estar em inicio da tuberculose, esta já tomou conta do organismo. A molestia, na quase totalidade dos casos, é de inicio inaparente. Quanto mais cedo for descoberta, tantos maiores serão as probabilidades de cura. O exame pelos raios X permite o diagnóstico precoce da tuberculose pulmonar.

Faça-se examinar pelos raios X, facilitando o diagnóstico, o tratamento e a cura da tuberculose. — SNES. —

Os tempos do "lavar as mãos"

SE devesse dar uma nome a estes nossos tempos, eu os chamaria "Os tempos do "lavar as mãos". Falo de lavar as mãos metaforamente, isto é, não intessar-se, não ocupar-se, não ajudar ninguem. Edmondo De Amicis, o conhecido autor de um conhecido livro intitulado "Coure", aconselhava nos seus tempos, aos jovens que visses cair um velho, levanta-lo e dizer-lhe:

"Senhor, machucou-se? Podemos ter a honra de ajuda-lo e acompalha-lo a sua casa;". E parece que os jovens do tempo de Edmondo de Amicis faziam assim.

Mas aqueles tempos passaram e não voltarão mais. Se hoje um velho cai os jovens o olham e continuam a jogar a sua "pelada".

Uma vez, com um amigo filosofo, passeando á noite pela cidade, vi fumaça e chamas saindo de uma janela: "Devemos chamar os bombeiros", disse ingenuamente. O meu amigo me fez então o seguinte filosofico raciocinio:

"Antes de tudo poderia tratar-se de uma brincadeira: um tolo para estudar gente que passa por esta rua, poderia ter posto fogo num molho de jornais fazendo acreditar num incendio. Em segundo lugar, nós não somos bombeiros. Se eu fosse um bombeiro subiria naquela casa e apagaria o incendio, porque isto seria o meu dever. Mas eu sou um filosofo, e filosofo, não apaga incendios.

Em terceiro lugar, se vou chamar os bombeiros, depois são capazes de pensar que sou um incendiario. Uma vez roubaram-me a carteira, fui á policia denunciar o furto e como resultado prenderam-me pensando que eu simulava o furto com motivos ocultos. E precisei de dois advogados para rehaver a liberdade. Em quarto lugar, enfim, não devemos desencorajar as espertezas humanas. Se chamamos os bombeiros, eles chegam logo e apagam o incendio, e assim o que queria ver a sua casa queimada fica apenas com uma poltrona chamuscada. E se se trata de um descuido, não devemos encorajar os descuidados, pois de outro modo eles não aprenderiam a ser mais cuidadosos.

Não soube o que responder ao meu amigo. Talvez não haja nada para responder a um raciocinio dessa força. Talvez por isto não disse nada a um outro meu amigo, quando me comunicou que queria casar-se com Margarida, e deixei que a esposasse. Margarida, tão delicada, angelica na aparencia, era uma ex-detenta, evadida da Guiana, autora de vinte e sete homicidios, de oito roubos, seis atentados ao rei e, por fim, um furto de maçãs. O meu amigo depois de seis meses veio a saber tudo e então Margarida o estrangulou com uma das suas ligas. Antes de dar o ultimo suspiro o meu amigo me disse: "Por que não me disseste quem era Margarida, tu que a conhecias?

"Em primeiro lugar — disse ao meu amigo moribundo, "ninguem tem direito de causar disilusões aos outros. Pensavas que Margarida era um anjo, e se eu tivesse dito a verdade tu terias sofrido. Em segundo lugar, se eu te dissesse a verdade, exigigirias provas. Ora na vida nunca se pode provar nada, não existem fotografias de quando Margarida matava e estrangulava, mesmo que existissem, terias julgado que eram resultado de um truque, e terias inutilisado meu rosto com a força dos teus sonhos. Em terceiro lugar não devemos encorajar a estupidez humana. Se um sujeito é tão estupido a ponto de esposar uma mulher como Margarida, que a espose. Os estupidos não devem viver serenamente na certeza de que, mesmo quando estão para cometer asneiras, terão os amigos dedicados que o advertirão a tempo e não o deixarão ser estupido". E o meu amigo, convencidissimo, expirou.

Em algodão quadriculado, este gracioso modelo de vestido caseiro tem dois bolsos embutidos na saia, o que o torna bastante prático. Decote em forma de ferradura. Mangas muito curtas.

Vestidinho para banho de sol, todo guarnecido de babados, com suspensórios presos na frente, com dois botões. Acompanha um chapéuzinho da mesma fazenda.

O rosto de antes e de depois

UM HOMEM que conhecia bem as mulheres, disse: "até os vinte e cinco anos: têm o rosto que Deus lhes deu. Dos vinte e cinco em diante têm o rosto que merecerem.

Qual é então o segredo para conservar o mais possivel um aspecto sereno e juvenil? não é certamente aquele em estetica feminina, cujos remédios, embora eficazes, não valem contra os danos causado pelas continuas agitações interiores. Muito mais do que se pensa, as coisas se acomodam por si sós. As verdadeiramente graves são pouquissimas e as irremediáveis se verificam, por nossa fortuna, ainda mais raramente.

O verdadeiro segredo para não se deixar vencer pela velhice antes do tempo é o de permanecer serena e de difundir esta serenidade em torno de nós.

Passadas vinte e quatro horas, o que podia parecer muito grave ou irremediavel, terá tomado as justas proporções.

Os espanhois, a este propósito, tem um original sistema de comportar-se: o de deixar sempre coda importante decisão para "manãna" ou seja, para amanhã. Tambem nós não usamos dizer: "Amanhã é outro dia"?

Se tem alguma duvida

Tocar a campainha de uma casa, no dia de hoje, é uma coisa muito delicada. As domésticas, como se sabe, tornaram-se raras e mesmo nas familias mais ou menos abastadas toca quase sempre à dona da casa atender a porta; por isso é necessário e oportuno fazer algumas considerações.

A menos que seja intimo de uma familia — e muitas vezes mesmo neste caso — é bom evitar "surpresas", sobretudo nas horas matinais e de refeição, quando os afazeres domésticos nao permitem à dona da casa apresentar-se naquela ordem que o seu amor-próprio de mulher desejaria.

O toque da campainha não deve ser prolongado ou repetido com insistente petulância, tendo em vista além da educação, aquelas razões que citamos.

Invertendo a questão, por associação de idéias, queremos aqui condenar coisa de péssimo gosto — o difundidissimo e deselegante habito do "quem é?", lançado às vezes à distância de um andar a outro, ou pior ainda da janela.. Geralmente esta pergunta põe o visitante no mais sério embaraço.

Coragem e desenvoltura, então, e abrir a porta com a maior solicitude possivel, para não dar a impressão de um atraso que pode ser mal compreendido.

Dependerá da educação do visitante mostrar-se indiferente, e isso sèriamente, diante das eventuais falhas que venha a descobrir com a sua "surpresa". Uma casa não é um hotel, e o calor da acolhida, a espontaneidade e a naturalidade devem ser os pontos altos de quem recebe uma visita.

BELEZA E SAUDE DA EPIDERME

O clima europeu prejudica a pele. O frio intenso queima-a e resseca-a mais que o calor tropical. Entretanto na Europa a mulher conserva a cutis rósea, macia, elástica e juvenil graças ao uso do CREME NIVEA o unico no mundo que contém Eucerite, substancia cientifica de grande afinidade com as celulas cutâneas.

O CREME NIVEA penetra profundamente na epiderme, protegendo-a contra as rugas prematuras. Excelente como base para o pó de arroz e o rouge e nas praias, como protetor da pele, defendendo-a das queimaduras dos raios solares.

SE você, leitora, está aprendendo a costurar, escolha modelos como o que hoje apresentamos: simples, gracioso e de facil execução. Faça-o em tobralco de "pois" e veja o resultado.

CONJUNTO para sport, composto de shorts, bolero amarrado na frente e sáia abotoada ao lado um só botão. Próprio para mocinhas.

Pão de milho para os hungaros

A situação alimentar na Hungria (outrora um dos celeiros da Europa) não apresenta sinais de melhoria e o milho vai ser agora introduzido na farinha para o pão. Os moleiros húngaros receberam milho, de que houve uma colheita relativamente boa êsse mês, foram instruidos a introduzi-lo na farinha nacional.

Muitos trabalhadores húngaros, enraivecidos, estão cansados de engulir pão e compota no seu almoço, estão esperando abrir seu matutino a qualquer dia agora e ler que "em consequência da avassaladora exigência de nossos trabalhadores, nosso povo poderá agora desfrutar os benefícios de farinha de milho em vez de farinha de trigo. Os técnicos soviéticos provaram que a farinha de milho é mais saudável, barata e substanciosa..."

Obra da França em Marrocos

PARIS — SFI — A Academia de Ciências Morais e Políticas ouviu uma exposição do General du Vigier, diretor geral do Comité Central da França de Ultra-Mar, sôbre a "Obra da França em Marrocos".

Depois de ter relembrado as origens diplomáticas da presença da França nesse Estado, passou ele em revista os principais resultados obtidos.

Graças principalmente a Lyautey, a ordem interior foi restabelecida e o país unificado em tôrno de seu sultão, cuja autoridade foi restaurada. A segurança geral foi realizada. Além disso, foram introduzidas reformas.

Sua realidade e eficácia são atestadas pelo crescimento rápido da população, em parte devido aos serviços de saúde e de higiene públicas. Em Casablanca, por exemplo, a população passou de 82.500 habitantes em 1917 a 551.000 em 1947. E' que foram criados hospitais e enfermarias e foram organizados grupos sanitários móveis que penetraram até o interior. Também, está em vias de realização um vasto programa de urbanismo. No entretanto, operou-se o desenvolvimento do ensino e de cultura — sempre respeitando a estrutura social e as tradições religiosas do país.

Uma reforma administrativa e judiciária foi realizada com sucesso; enfim, o desenvolvimento econômico do país foi continuado e assegurado. A esse respeito o General du Vigior apresentou detalhes impressionantes. Os meios de ligação, inexistentes em 1912, representam hoje mais de 42.000 quilômetros de grandes estradas e de vias secundárias, 1.607 quilômetros de vias férreas. Em 1912, nem telefone nem telégrafo: atualmente, 861 agências de correio servindo as aldeias mais longínquas.

Os recursos agrícolas, os de sub-solo, foram explorados e desenvolvidos: a industrialização de Marrocos tornou-se possivel. Ainda aí os números são eloquentes. Em 1924, os estabelecimentos industriais empregavam 7.223 operários. No ano passado esse número subira a 275..000.

A marinha mercante britânica «ainda é a melhor do mundo»

LONDRES (BNS) — "Não é declaração vazia dizer-se que a Marinha Mercante Britânica ainda é a melhor do mundo. O fato de podermos fazer tal alegação após a guerra, na qual perdemos mais de 11 milhões de toneladas de navios, é algo do que nos sentimos todos tremendamente orgulhosos".

O Ministro dos Transportes, sr. J. B. Maclay, disse isso no curso de sua mensagem de Natal aos oficiais e marujos da Marinha Mercante.

"Em todo o ano passado", juntou Maclay, "em todos os comércios e em todos os mares, os navios britânicos foram plenamente empregados. A tonelagem afastada por outra razão que não a dos reparos necessários foi reduzida quase até um mínimo; e é com saber-se que oficiais e marujos no "Central Register", tendo caído para 125 mil em 1946, elevam-se afora a 145 milhares.

Os mais ardentes votos de todos neste país é que vocês possam muito tempo continuar em paz a realização de sua grande tarefa de manter em movimento e em crescimento o escoamento do comércio mundial, e que, com a ajuda da ciência, a vida dos homens do mar se torne progressivamente mais feliz e

Shakespeare melhorado!!!

Um teatrólogo da Alemanha Oriental, Herr Rudolf Schaller, modernisou "Macbeth" e "The Merry Wives of Windsor" abolindo "algumas tradições tolas", noticiou a Nova Agencia da Alemanha Oriental, a A. D. N. em 17 de novembro.

Entre outras alterações Herr Schaller proscreveu o fantasma de Banquo da representação de "Macbeth", porque "êle surgia e desaparecia várias vezes sem dizer uma simples palavra". Herr Schaller mudou o título de "The Merry of Windsor" para "Falstaff's Last Adventure".

As novas versões, que são chamadas "progressistas", serão brevemente vistas pelas platéias teatrais da Alemanha Oriental.

Ciencia Popular

Jean Nicolini

Engenheiros da Westinghouse Electric Corporation" estão construindo ativamente as partes mecânicas destinadas às montagens de dois grandes instrumentos utilizados na observação do Sol. Trata-se de dois coronógrafos, com cerca de 9 metros de distância focal cada um o que os transformará nos mais potentes telescópios solares atualmente em serviço no mundo. Um desses instrumentos será instalado em Climax, no Estado de Colorado, numa estação pertencente ao Observatório de Harward e da Universidade daquele Estado, enquanto que o outro deverá ser localizado na estação situada em "Sacramento Peack", próximo a Alamogordo, no Estado de Novo México, onde, como o leitor deve estar lembrado, são realizados os inúmeros experimentos atômicos. Segundo o depoimento do dr. Donald H. Menzel, do "Harward College Observatory", e um dos mais eminentes especialista em questões pertinentes ao Sol, tais instrumentos são da mais excepcional importância se de fato os astrônomos desejarem aproximar-se da meta que tal estudo comporta. Como se sabe, tais instrumentos são capazes de reproduzir a qualquer hora do dia os fenômenos conhecidos como "eclipses do sol". Dispositivos de todo particulares, discos, lentes e objetivas especiais "ocultam" o disco solar de maneira que sòmente a coroa solar, cêrca de 500 mil vezes menos brilhante do que a cromosfera, possa tornar-se visivel. Sendo essa região — a coroa solar — o local onde se realizam tremendas tempestades — as protuberâncias — compreender-se-á a importância que tal gênero de observações por parte do astrofisico representa. O estudo diário do astro-rei possibilitará ao homem de ciência traçar o "estado vital" de que é possuidor, abrindo caminho para solução das questões relativas ao comportamento das demais estrelas, que são, como se sabe, sois idênticos ao nosso.

Modelos para o inverno

Depois de longa reclusão de um inverno mais rogoroso que os anteriores, aparece quase subitamente o verão, convidando às praias, aos campos, às montanhas. E assim se apresenta não só a escolha do local, como a do vestuario adáptado ao mesmo. Não é uma coisa dificil (finanças à parte), porque a moda de verão é cada vez mais prática, concedendo todas as comodidades e uma simplicidade de bom gosto, que não requerem excessivas despesas. Os modelos hoje publicados vêm em seu socorro.

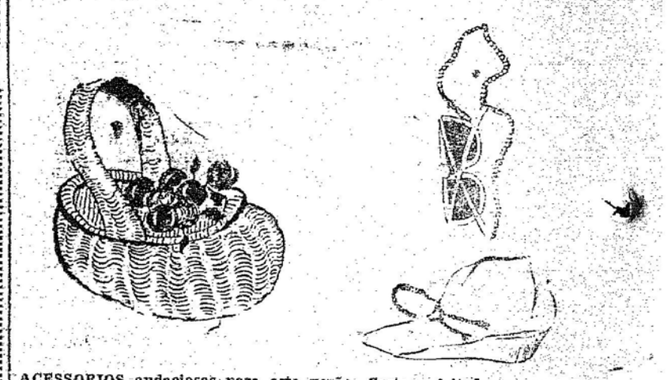

ACESSORIOS audaciosos para este verão: Cesta enfeitada com um ramo de cerejas, chapeuzinho campestre e os indispensáveis óculos escuros.

BLUMENAU — JOINVILE
Viagens rápidas e seguras, só no
EXPRESSO ITAJARA
Rua 15 Nov., 619, Tel. 1455

INÉDITO!...

Com 120 Paginas - 123 Textos
60 Gravuras - Formato: 16 x 23
BROCHURA DE LUXO. . Cr$ 30,00
A VENDA NAS LIVRARIAS OU AS UZINAS CHIMICAS BRASILEIRAS S.A.
JABOTICABAL — Estado São Paulo
Atendemos pelo Reembolso Postal

LINHOS
CAMBRAIAS
TROPICAIS
O MELHOR SORTIMENTO PELOS MELHORES PREÇOS DA PRAÇA — Só No
Alfaiate Ladislau
Visite-o sem compromisso
RUA 15 DE NOVEMBRO, Nº. 588 a 596
BLUMENAU

'PROGRESSO'
Vollrath & Stueber
Encarregam-se de:
ESCRITAS AVULSAS (mesmo atrazadas)
ABERTURAS E ENCERRAMENTOS DE ESCRITAS
REGISTROS DE FIRMAS
CONTRATOS, ALTERAÇÕES DE CONTRATOS e DISTRATOS DE SOCIEDADES COMERCIAIS
DECLARAÇÕES DE RENDA
LEGALIZAÇÃO DE LIVROS COMERCIAIS, FISCAIS E DE EMPREGADOS
Ganhe tempo e dinheiro confiando os seus serviços por nosso intermédio
Rua 15 de Novembro, 642 - 1.o Andar - Sala n.o 5
(Edificio do Banco «INCO»)

Cine Blumenau
HOJE — QUINTA-FEIRA — A's 20,30 HORAS —
BOB HOPE — BING CROSBY e DOROTHY LAMOUR — a trinca infernal, numa bomba de gargalhadas!
"Sedução em Marrocos"
DOROTHY, uma princesa do deserto!! BOB e BING, dois vagabundos errados de nascença!! DOROTHY, BOB e BING — A receita para espantar tristezas em "SEDUÇÃO DE MARROCOS" — Completam o programa, jornais e complementos.

Dr. Carlos Henrique Mayr
CLINICA GERAL
DOENÇAS DE SENHORAS — PARTOS — RAIO X
— INDAIAL —

CNE BUSCH
Hoje, às 20,30 horas — O maior documentário histórico de todos os tempos!
"Adeus ao mundo de ontem"
Os acontecimentos de ontem... Aos olhos do mundo de hoje! Os mais sensacionais acontecimentos do mundo durante os últimos trinta anos, contados numa sequencia maravilhosa! A película que você deve e precisa ver e pensar!
Acomp. vários complementos e shorts — Metro Jornal.
Platéa 5,00 e 4,00 — Balcão 4,00 e 3,00

Acervo: Biblioteca Pública SC - Hemeroteca Digital Catarinense

Esperado na Capital dia 29 o «Estudiantes de La Plata», da Argentina

Dignos de admiração os esforços dispendidos pelo Vasto Verde em pról dos esportes blumenauenses

Necessária se torna a colaboração do comércio e da indústria nas festividades do proximo dia 10

Trabalha o Vasto Verde não só pelo seu próprio engrandecimento, como é natural, mas tambem pelo progresso cada vez maior do esporte blumenauense, onde desfruta de um prestigio dos maiores. O tricolor do Bairro da Velha tem se destacado, desde que foi fundado, pela decisão firme de seus diretores, pela maneira carinhosa com que sempre olhou as coisas do esporte citadino e pelo cavalheirismo com que sempre agiu quer nas competições esportivas, através suas representações, quer fora dos campos. A imprensa falada e escrita mereceram sempre, da parte dos vastoverdinos, as maiores considerações, inúmeras gentilezas.

Hoje em dia, graças à tenacidade dessa gente que se irmana sob a bandeira tricolor, a conhecida agremiação está situada num posto de relevo no cenário esportivo local, contando não só com valioso patrimônio, como possuindo, tambem, numeroso quadro de sócios. Estes mesmos sócios, compreendendo os esforços, os sacrifícios realizados pelo seu gremio, dão a ele sua valiosa colaboração, daí tudo correr às mil maravilhas nas hóstes tricolores.

Atualmente está a simpática associação esportiva cuidando da renovação de seu estádio. O campo de futeból como é lógico, preocupava bastante os responsáveis pelos destinos do Vasto Verde. Com os recursos de que dispunham, iniciaram uma série de melhoramentos, estando agora a quadra de futeból pronta para ser inaugurada, já que a temporada deste ano, para os clubes da segundona, aproxima-se rápidamente.

A inauguração do novo gramado, como noticiamos em primeira mão, terá lugar a 16 de fevereiro próximo, abrilhantada por várias festividades. Estas festividades, a nós, devem ser apoiadas pelos desportistas em geral e principalmente pelo comércio e industria locais, uma vez que a realização do Vasto Verde virá em beneficio dos esportes desta querida cidade. Cremos que todos teem a compreensão necessária e contrituirão decisivamente no sentido de que decorram dentro da maior alegria e sucesso possiveis o ato inaugural do estádio vastoverdino, no Bairro da Velha.

Da agremiação presidida pelo sr. Rudolfo Buerger recebemos o seguinte oficio, anteontem:

"Convidamos Vs. Ss. para a festa de inauguração de nosso estádio recem-construido, cujo ato terá lugar no referido estádio, na data de 10 de fevereiro p/vindouro, cujo programa será dado a conhecer por estes dias.

Na esperança de nos vermos honrados com vossa valiosa coóperação, para o completo êxito destas festividades, muito apreciariamos seus comentarios incentivando o comercio, a industria e os desportistas em geral a daremnos seu apoio para que vejamos aliviados nossos encargos dispendidos com esta realização.

Si bem que já estamos em condições de inaugurar o estádio que presenteamos ao publico de Blumenau, temos a dizer que inumeros compromissos, de certo vulto, temos a saldar, bem como muitissimo ainda teremos que gastar para completarmos a construção de todas as dependencias, pois o que está a se inaugurar compreende unicamente a quadra destinada á pratica do Futeból.

Além de outras atrações programadas para a mencionada inauguração é pensamento de nossa diretoria, convidar os clubes da 1a. divisão de profissionais, desta cidade, para disputarem, pelo menos, uma partida (principal), sem onus para nossa tezouraria tendo já nesse sentido nos dirigido aos maiorais do futeból, para cuja concretização muito apreciariamos vossa expontanea interferencia.

Na próxima semana o comércio e industria serão visitados por uma comissão de batalhadores desta sociedade, na procura de donativos, aos quais, estamos certos, será dado o máximo apôio, porém bastante interessante seria um comentario de vosso orgão no sentido de incentivo publico ao comercio e industria.

Para outras quaisquer informações, que porventura possam interessar-lhes, estaremos á disposição de Vs. Ss. a qualquer momento.

Sem mais, certos de nos vermos honrados com vossa valiosa atenção, com elevada estima e distinta consideração, firmama-nos,

Atenciosamente
p/ S. D. Vasto Verde

João J. Xavier - Secretário
Rudolfo Buerger
Presidente

Os clubes de Santa Catarina, depois do sucesso com a temporada do Flamengo, criaram mais coragem no que diz respeito ao patrocinio de outras excursões. O sr. Dirceu Gomes, Presidente do Paula Ramos de Florianópolis, acaba de solicitar a data de 29 do corrente, à F. C. F., para que neste dia joguem no estádio da Rua Bocaiuva a Seleção Catarinense e o Estudiantes de La Plata, famoso quadro platino, que estreiou segunda-feira em Porto Alegre empatando com o Gremio por 1 x 1.

E ASSIM A GRAN BRETANHA DERROTOU A FRANÇA — Mais de 50 mil espectadores assistiram a Grã Bretanha derrotar a França recentemente na concentração atlética de dois que teve lugar no White City Stadium, de Londres Nos encontros masculinos, a Grã Bretanha ganhou de 115 pontos contra 89, e no feminino de 59 contra 43.

Um dos eventos mais destacados foi a performance de W. Hesketh, do Manchester Athletic Club, na corrida das seis milhas. Vencendo no tempo record de 29 minutos e 13.8 segundos, Heskell estabelecen três records britânicos, superando o record estabelecido por Heino, da Finlândia, por 8.6 segundos. Esta foto do BNS é um flagrante da chegada de Heskell na corrida das seis milhas. (Foto BNS).

DOLY GANHOU TUDO E o CEU TAMBEM

Doly, como estava sendo esperado, não mais defenderá o arco da seleção barriga-verde, no Campeonato Brasileiro. O destacado guardião assinou compromisso com o Clube Atlético Monte Alegre, da cidade do mesmo nome, recebendo de luvas 30 mil cruzeiros ordenado de 4 500,00 mensais, casa para morar e armazem por conta. Vale ou não vale a pena jogar futeból?

FAÇAM SEUS ANUNCIOS NESTE DIARIO

Ultimas do esporte no mundo

Periga a realização do torneio Rio-São Paulo

RIO, 23 (Meridional — Periga a realização do torneio Rio-São Paulo, segundo o sr. Francisco Abreu, o Flamengo é um dos clubes que concordaram com a inclusão de Santos e Botafogo, os quais agora exigem que os choques contra o Santista sejam em Vila Belmira. Tal exigência sem dúvida, não será aceita pelos cariocas, de modo que a realização do torneio estaria em perigo com prejuizo real para todos.

ELIMINATORIAS DO REMO

RIO, 23 (Meridional) — Reina interesse pelas eliminatorias do remo, domingo, em Lagoa, com a participação dos gaúchos, cariocas, capichabas, baianos, paulistas e catarinenses. As equipes estão em treinamento intensivo desde as primeiras horas da manhã, na Lagoa. Sómente os bandeirantes estão ausentes pois realizam exercicios no rio Tietê. O sorteio das balisas será amanhã no Conselho Técnico. Os paulistas trazem barcos para um, dois e quatro tripulantes com patrão. Os quatro catarinenses brilharam nas provas da seleção do sul e são grandes concorrentes. Tambem os oito gaúchos, pelos treinos realizados, farão muita força para obter boa classificação.

LEGALIZAÇÃO DE CONTRATOS

RIO, 23 (Meridional) — Após o treino conjunto realizado, houve conferência entre os dirigentes do Vasco e Ely Manéca e Barbosa, a respeito da assinatura do contrato. Ely rejeitou o salário máximo de 15 mil cruzeiros por mês. Barbosa acertou o contrato com Diogo Rangel, mas devido a nota oficial do Vasco, as negociações ficaram paralizadas.

PARTICIPAÇÃO DA ARGENTINA NA COPA DAVIS

BUENOS AIRES, 23 (UP) — A Argentina tomará parte na Copa Davis. De acôrdo com a fixação da zona européia, estão incluidos o Brasil e a Argentina. A representação argentina ficou classificada para a segunda rodada, na qual terá de medir-se com o vencedor da partida que será jogada

(Conclui na 2a. pag. letra H

PEÇAS FORD LEGITIMAS
Casa do Americano S. A.

HEMORROIDAS
VARIZES E ULCERAS
DAS PERNAS: curas sem operação
DISPEPSIAS, PRISÃO DE VENTRE, COLITES,
AMEBIANA, FISSURAS, COCEIRA NO ANUS
CORAÇÃO, PULMÕES, RINS, BEXIGA, FIGADO
—DR. ARY TABORDA—
— ME'DICO ESPECIALISTA —
Clinica Geral de Homens, Mulheres e Crianças
TOUPAVA SECA: 9 às 11 e 15 as 17 hs. BLUMENAU

UMA UNICA PARTIDA PARA' EM GRAMADOS O BOTAFOGO, DO RIO CATARINENSES

O Botafogo de Futeból e Regatas atuará no próximo dia 31 na Capital do Estado, contra o Figueirense. Os mentores do Paysandú com a colaboração do técnico Lourival Lorenzi, enviaram ao governador do Estado, sr. Irineu Bornhausen, um telegrama, solicitando sua interferencia no sentido de que os botafoguenses exibam-se tambem em Brusque. Achamos muito dificil que os alvi-verdes consigam seu intento, pois o campeão carioca de 48 fará apenas uma única apresentação em Santa Catarina, já que tem outros compromissos a saldar no país.

BLUMENAUENSE! AUXILIA A CAMPANHA BLUMENAUENSE DE AVIAÇÃO!

PRESENTE O GOVERNADOR DO ESTADO

Como tivemos oportunidade de noticiar, foi oferecido aos participantes da Regata Internacional Montevidéo-Florianópolis, terça-feira, na Capital, um cock-tail, tendo esta reunião social sido coroada do mais completo êxito. Compareceram à séde do Quinto Distrito Naval, local das festividades, altas autoridades, civís e militares, inclusive o sr. Irineu Bornhausen, governador de Santa Catarina.

NÃO HAVERA' MATCH-TREINO EM ITAJAI

Haviam os responsáveis pelo selecionado de Santa Catarina entrado em entendimentos com os dirigentes dos clubes de Itajai, afim de que naquela cidade maritima fosse organizada uma seleção, seleção esta que daria combate aos cracks concentrados em Brusque. A resposta foi negativa, não mais se realizando hoje o tão esperado match-treino. A turma da terra de Lauro Muller não quer colaborar com o técnico Lorenzi, como se vê.

Nos primeiros dias de fevereiro aqui atuará o five do Grajaú da C. Federal

Não só o futeból, dentro das próximas semanas, chamará para si as atenções dos desportistas de Blumenau. A vinda de alguns clubes da Capital Federal ao nosso Estado é assunto que empolga e provoca comentários. Entretanto, numa iniciativa brilhante do Gremio Esportivo Duque de Caxias, visitará Blumenau, nos primeiros dias do próximo mês, o famoso "five" de bola ao cesto da Associação Atlética do Grajaú, vice-campeã do certame guanabarino de 51.

O basquete, dessa forma, vai causar sensação, notadamente aos seus mais ardorosos fans, que aqui nesta cidade são muitos. O Botafogo foi o último conjunto que jogou em Blumenau, deixando excelente impressão. Com uma equipe mais poderosa que a dos alvi-negros, o Grajaú oferecerá aos locais um padrão de jogo vistoso, como sabem fazer os cariócas, campeões brasileiros.

Caberá à seleção local medir forças com o "five" da Capital Federal, em fevereiro, já tendo sido iniciados os preparativos do quadro blumenauense, terça-feira passada, à noite. Os ensaios serão efetuados na quadra do Palmeiras à Alameda Duque de Caxias. Aliás, a quadra esmeraldina foi requisitada pela Liga Atlética Blumenauense pois é, sem dúvida alguma a melhor da cidade.

O selecionado blumenauense está sendo preparado pelo tenente Walter Paiva, do 23. B. I.. Nossos rapazes pretendem exigir o máximo da Atlética do Grajaú, tornando mais empolgante ainda o espetáculo, esperado com viva ansiedade pelo público local.

PEÇAS FORD LEGITIMAS
Casa do Americano S. A.

Proibidos Pela C.B.D. Os Jogos Interestaduais Em Sta. Catarina

Na iminencia de sofrer cancelamento as anunciadas visitas do Botafogo e Madureira — Desleixo da FCD

A C.B.D. acaba de oficiar à F.M.F., proibindo terminantemente todo e qualquer encontro inter-estadual em gramados de Santa Catarina, considerando que a nossa entidade máxima não mais tem remetido as taxas relativas aos encontros inter-estaduais a "mater" brasileira.

Como vêmos, uma noticia bastante desagradável, e mesmo lamentável, porquanto até mesmo lá no Rio o cartaz da Federação Catarinense de Futeból está "abaixo da critica" e não merece nem mesmo mais o crédito da entidade máxima do futeból brasileiro.

Como se já não bastasse tudo o que ultimamente tem acontecido, ainda acaba de nos chegar mais esta. Não mais poderemos, assim, trazer para os nossos gramados clubes de outros estados, a não ser que a F.C.F. resolva liquidar o seu débito para com a C.B.D., que com certeza já não deve estar lá muito pequeno.

Estamos até mesmo no iminência de não mais vermos concretizada a vinda do Botafogo de F.R e do Madureira à Florianopolis, Blumenau, e Brusque, no fim dêste mês e em principios de fevereiro, uma vez que a C.B.D. já oficiou o fato à Federação Metropolitana de Futeból, e esta por sua vês, levará o teôr do oficio ao conhecimento dos clubes que estão de malas prontas para virem ao nosso Estado.

Enfim, tudo é possivel no seio da "mater" barriga-verde e até mesmo de Brusque nos vem a noticia de que o selecionado catarinense está sendo feito à base de "labia" e boa vontade dos atletas, diretores dos clubes e do técnico Lourival Lorenzi, que não tem medido esforços no sentido de fazermos uma bela figura no certame brasileiro, porquanto até o momento os jogadores convocados não viram a tão ambicionada "gaita", bem como o próprio técnico, que tambem não mais recebeu o seu ordenado.

Fomos informados que ainda ontem foi até Florianopolis o técnico "Mariposa", afim de tratar definitivamente de sua situação e dos jogadores pois caso contrário, a continuidade dos treinamentos de nosso selecionado será possivelmente afetada. Acredite se quizer...

6x3 a contagem com que a seleção abateu o C.E. Paysandú em Brusque

— Atraente o ensaio de terça-feira —

Terça-feira à tarde, no Estádio Consul Carlos Renaux, em Brusque, o scratch catarinense efetuou mais um match-treino contra o Paysandú. As amibas as equipes, como se sabe, enfrentarão o Corintians de Porto Alegre, sábado e domingo próximos.

Noventa minutos bastante movimentados foram assistidos pela torcida, de vez que os dois bandos em ação empregaram-se com muito entusiasmo. Além disto, causou sensação o treino, devido ao grande número de tentos marcados, ou sejam, nove. Por 6 x 3 triunfaram os pupilos de Lourival Lourenzi, graças ao seu melhor desempenho na fase complementar. Na fase inicial o time alvi-verde, reforçado por alguns jogadores convocados, dominou seu antagonista, mas não conseguiu se avantajar no marcador.

Nos últimos 45 minutos esteve melhor o selecionado, daí sua vitória ter surgido sem surpreza. René 2, Juliano 2, e Nicolau 2 marcaram os goals da seleção, enquanto Nascimento 2 e Jonas golearam para os vencidos. Os quadros:

Seleção: Viana, Jalmo e Antoninho; Agostinho, Pinolo e Osni; Testinha (Jonas), Nicolau, Otávio (Julio), Euclides e René.

Paysandú: Osvaldo, Renor, e Gastão; Cachaça, Calico e Geraldo; Jonas (Chico) Patrocinio, Juarez, Nascimento e Heinz.

Acervo: Biblioteca Pública SC - Hemeroteca Digital Catarinense

Explodiu O Bi-motor Sôbre Uma Casa De Madeira, Matando Seus Cinco Moradores E Os Vinte E Três Passageiros E Tripulantes

NOTICIARIO INTERNACIONAL

Propôs a União Soviética a retirada de todas as tropas estrangeiras da Libia

CONVERSAÇÕES MILITARES E ECONOMICAS CONTRA EE. UU. E ESPANHA

PARIS, 23 (UP) — A Russia propôs à ONU a retirada das forças estrangeiras da Libia, dentro de três mêses. Ao mesmo tempo, propôs a eliminação das bases anglo-norte-americanas na Libia.

ADMISSÃO DE NOVOS MEMBROS NA ONU

PARIS, 23 (UP) — O debate sôbre a admissão de novos membros pela ONU, terminou hoje de manhã na Comissão Politica da Assembléia Geral. Dois projetos de resolução foram apresentados, um pelo Perú, propondo que os candidatos da ONU, que sejam admitidos, apresentem provas de sua qualificação e outro da delegação soviética. O delegado do Perú foi o primeiro a falar, para anunciar que tinha intensão de apresentar um projeto revisto por sua resolução. O referido projeto foi entregue pelo sr. Victor Belaunde. O sr. Jacob Malik em nome da URSS, respondeu em seguida, a intervenção do delegado norte-americano, sr. Ernest Gross, atacando os Estados Unidos. O debate sôbre os textos da resolução e sôbre as emendas, prosseguirá amanhã.

CONVERSAÇÕES ENTRE EE. UU. E ESPANHA

WASHINGTON, 23 (UP) — Fontes autorizadas prevêem que as proximas conversações militares e econômicas entre os Estados Unidos e a Espanha, servirão para fixar o papel deste último país na Organização das Defesas da Europa Ocidental.

PEÇAS FORD LEGITIMAS
Casa do Americano S. A.

Na hora do perigo...

RIO, 23 (Meridional) — O incêndio num caminhão ocasionou confusão na Praça Mauá, porque trazia escrita a palavra "EXPLOSIVOS". O logradouro em poucos segundos ficou deserto, sómente com o motorista tentando apagar o incêndio. Com a chegada dos bombeiros o fogo foi extinto. O motorista Mario Medeiros sofreu várias queimaduras. Felizmente o caminhão estava vazio, pois ia buscar explosivos no deposito da Duperial.

A NAÇÃO
BLUMENAU, (Sta. Catarina) — Quinta feira, 24-1-52

Matou-se a irmã do criminoso

B. HORIZONTE, 23 (Meridional) — Noticias de Paracatú informam que a jovem Rosalia Neiva, solteira, de 25 anos, irmã do medico Romualdo da Silva Neiva, um dos implicados no famoso processo relacionado com a morte do motorista "Marcha-Ré", suicidou-se naquela cidade, ingerindo dose de substancia toxica.

Informada da ocorrencia, a reportagem comunicou-se com o dr. Romualdo da Silva Neiva, pelo telefone, no apartamento que ele ocupa no Hospital Militar, onde se acha recolhido, já há tempos, em face de condenação, como cumplice do homicidio que causou grande sensação nesta capital.

Demonstrando profundo abatimento o dr. Romualdo da Silva Neiva declarou textualmente:

— "Acabo de receber um dos golpes mais rudes de minha vida, pois o destino roubou-me da maneira mais violenta possivel, uma das minhas queridas irmãs, vítima até certo ponto do abatimento moral que lhe causou o nauseabundo processo que me move a Justiça, fabricado por autoridades hipertrofiadas e desumanas. Ainda me desgasta o sentimento de, neste momento trágico, não poder prestar assistencia moral a meus pais, já velhos e doentes".

A tresloucada irmã do dr. Romualdo Neiva durante as fases de diligencias policiais que envolveram o facuitativo acompanhou o seu irmão em todos os transes, e esteve em Belo Horizonte na ocasião do julgamento, só se afastando do Forum em companhia do médico.

Entre as vitimas do desastre o ex-ministro da guerra dos EE. UU., sr. Robert Patterson

Violenta tempestade ameaça afundar o cargueiro norte americano "Berry Victory", que transporta suprimentos militares para Casa Blanca, na Africa, inclusive 16 aviões

NOVA IORQUE, 23 (UP) — Novas informações de Elizabeth, no Estado de New Jersey, dão mais pormenores sôbre o desastre com o avião da "American Air Lines". O bi motor "Convair" arrancou o telhado de um edificio de apartamentos, e foi explodir sôbre uma casa de madeira. Os cinco moradores desta, inclusive três crianças, morreram queimados, juntamente com os vinte e três passageiros e tripulantes do avião. Os corpos das vinte e oito vitimas, entre eles o ex-ministro da guerra Robert Patterson, estão no necrotério local; mas as turmas de trabalhadores ainda procuram outros mortos entre os escombros. Dos outros sete feridos com os estilhaços da explosão, um se acha em estado grave.

TEMPORAL NA COSTA DO MARROCOS

CASA BLANCA, 23 (UP) — Violento temporal varre a costa do Marrocos, obrigando os navios a se refugiarem. Um barco de pesca francês afundou salvando-se, porém, os quatro tripu-

(Conclue na 2.a pga., letra S)

Blumenau aguarda com interesse a conferência do Escritor L. Romanowski

A noticia divulgada ontem a respeito da conferência do famoso escritor L. Romanowski despertou grande interesse do nosso público. Aliás com justa razão. Pois a nossa cidade vai ter oportunidade de ouvir uma ato lite-musical diferente, como anunciamos ilustrando o seu desenvolvimento participarão elementos que vão tornar atraente assunto quer pelo modo quer pelo valor dos seus nomes. O baritono Walf Sobaia possui uma voz agradavel e privilegiada. Roberval (Mensageiro da canção francesa) é um desses magicos que trouxe até Blumenau Paris com tôda a malicia, com o seu típico costume e o requinte dos seus amores. Roberval é um interprete fiél, sem afetações e sem exageros da música francêsa da música que agrada e deleva, da música que tem em si a displisciência dos boemios de Mont-Parnesse e a filosofia optimista dos velhos sonhadores de Moulin-Rouge. Estando êle associado para ilustrar a conferência de um escritor como L. Romanowski, que a critica mundial consagrou e a Academia Brasileira laureou com um dos mais altos prêmios de literatura credencia-o mais do que os adjetivos que merece como artista de valor que é.

Tentaram extorquir o Conde Matarrazzo sob pena de morte, em 200 mil cruzeiros

TENTARAM MATAR O ASSASSINO DO DESEMBARGADOR MAURITI — CONTINUA FORAGIDO O CRIMINOSO — CILADA

SÃO PAULO, 23 (Meridional) — Nova tentativa de extorsão foi perpetrada contra a familia Matarrazzo. No mês passado, o conde Francisco Matarrazzo recebeu uma carta anônima exigindo duzentos mil cruzeiros sob pena de morte. Passando a usar forte guarda pessoal, aquele industrial não foi mais molestado. Em compensação, seu filho Andréa recebeu idêntica carta. Ontem, o dinheiro foi entregue e a Policia seguiu o portador à distancia, detendo dois individuos quando recebiam o mesmo. Um destes foi identificado como um desertor do Quarto Regimento de Infantaria. Walter de Oliveira, de 20 anos, que confessou ser o autor do plano. O outro, Raul Saraiva, alegou ser apenas um conhecido, que fora convidado por Walter a acompanha-lo enquanto ia receber o dinheiro.

TERIAM ATACADO A AMANTE DE WALTER ROSA

RIO, 23 (Meridional) — Desmentindo a noticia do tiroteio da Radio Patrulha com Walter Rosa, matador do desembargador Mauriti, "O Dia" informa que tentaram matar o criminoso, tendo um individuo misterioso lhe armado uma cilada com Maria da Graça. Declararam os moradores que Walter Rosa estava escondido na casa de um parente, tendo sido visto por vizinhos que, todavia, receando complicações ou possivel embaraços, preferiram não dizer nada. Revela ainda uma personagem inteiramente desconhecida que Maria da Graça atacou Walter Rosa, dando-lhe vários tiros, ferindo-o. Walter Rosa desapareceu em seguida. Mais tarde chegou uma caravana da Policia fluminense que prendeu Norilda Galdina levando-a para Niteroi. Toda via acredita-se que o tiroteado pela Policia fluminense não fôra Walter Rosa. E'ra Norilda, amante de Walter.

VIENA, 23 (UP) — Noticias de Praga dizem que milhares de pessoas ali foram tomadas de panico em consequência de rumores de que a corôa tchéca seria desvalorisada. Todas aquelas pessoas se aglomeraram nas casas de comercio para realizar compras enquanto seu dinheiro tem algum valor.

PRAGA, 23 (UP) — Demitiu-se o Ministro da Segurança Nacional da Tchecoslovaquia, sr. Ladislav Kopriva. Para seu lugar foi designado o sr. Karol Bacek.

Não Permitirá A Policia A Realização Do Congresso Continental Pró-Paz

RIO, 23 (Meridional) — O gabinete do Chefe de Policia noticiou à imprensa informando que será proibido o Congresso Continental Pró-Paz, justificando a medida, esclarece que o Congresso visa criar no seio dos povos democraticos um ambiente de agitação capaz de perturbar o funcionamento normal da vida segundo o impulso do espirito das massas falso e preconceituoso, de que os governos democraticos são os responsaveis pelo estado de intranquilidade que domina os povos do perigo de uma nova guerra e que sómente o totalitarismo russo, seus adeptos e servidores fora das fronteiras soviéticas, lutam efetivamente em pról da paz duradoura que a humanidade almeja. Conclui a nota que em face de suas reconhecidas finalidades os congressos pró paz organizados ou inspirados por comunistas, teem tido sua realização proibida pela Chefia de Policia. Para conhecimento das pessoas de bôa fé, àquelas que a rotulagem falsa, mas sugestiva adotada pelos comunistas, possa iludir, a Chefia do Departamento Federal de Segurança presta ao público os presentes esclarecimentos e informa desde já que não permitirá a realização, nesta Capital, desse novo movimento de agitação comunista, denunciando com o nome de "Congresso Continental da Paz".

Desapareceu durante a prova Montevidéo - Florianópolis o barco uruguaio "Marando"

DECLARA O COMANDANTE DO "SANTAREM" QUE O "RIO ANIL" CONTINUOU A NAVEGAR NORMALMENTE DEPOIS DE ABALDROADO

RIO, 23 (Merid.) — Despachos de Florianopolis indicam que não se tem noticias do iate uruguaio "MARANDO, participante da regata Montevidéo Florianopolis. Os outros participantes da prova teriam ido à Palácio solicitar a intervenção do governador catarinense, para que aviões da Força Aérea Brasileira sobrevoassem as águas costeiras gaúchas, onde o "MARANDO" fôra visto a três dias atraz. Aqui no Rio as autoridades da Marinha, inquiridas a respeito informaram não ter recebido nenhuma comunicação sôbre o desaparecimento do iate.

VISTO NO CABO DE SANTA MARIA

FLORIANOPOLIS, 23 (Meridional) — O iate uruguaio "MARANDO", que participou da corrida de Montevidéo Santa Catarina, está desaparecido. Foi visto domingo bordejando no Cabo de Santa Maria. "MARANDO" não possui rádio, suas velas são amareladas e tem número 98.

ENCALHADO A VARIAS SEMANAS

VITORIA, 23 (Merid.) — Já foi iniciado o exame do navio "Itapui", da Companhia Costeira, que chegou finalmente a êste porto depois de passar varias semanas encalhado na "Pedra da Baleia". O "Itapui" veiu rebocado pelo "Comandante Dorat" e o "Rio Doce", devendo sofrer, em Vitoria, os reparos de urgência antes de seguir para o estaleiro no Rio.

ENCALHOU DENTRO DO PORTO DE SANTOS

SANTOS, 23 (Merid.) — Encalhou à entrada do Porto o petroleiro "Malmohus", que se desviou do canal quando manobrava para atracar. A posição do barco, entretanto, não oferece perigo.

DECLARAÇÕES DO COMANDANTE DO "SANTAREM"

VITORIA, 23 (UP) — O comandante do navio "Santarem", que abalroou o "Rio Anil" à altura do Cabo Frio, fêz declarações à imprensa sôbre o acidente. Disse que o pequeno navio se atravessou na rota do "Santarem". Mas teve a impressão de que o choque não foi violento; e parando para dirigir os holofotes sôbre o barco, verificou que êste continuava a flutuar e não parecia haver nenhuma anormalidade a bordo. Diante disso prosseguiu viagem.

Quebra da pelle com Superal
TODOS SABEM... SUPERAL É MELHOR!

AVISO AOS Senhores Banhistas
QUEREM CONHECER A MAIS BELA PRAIA DO LITORAL DO SUL?
HOSPEDEM-SE NO CONFORTAVEL BALNEARIO HOTEL CAMBORIU' — SITUADO DEFRONTE A ILHA.
— COSINHA DE PRIMEIRA ORDEM —
— AGUA CORRENTE NOS QUARTOS —
A GERENCIA AGRADECE SUA VISITA.
ENDEREÇO TELEGRAFICO "BALNEARIO"
ABERTO DURANTE O ANO INTEIRO
CAMBORIU' — STA. CATARINA

Desapareceu O Passageiro Do Navio Francês Formose

Acidente ou suicidio a morte do iugoslavo?

RIO, 23 (Merid.) — O diario de bordo do "Formose" registra laconicamente o ocorrido: "Stepan Nadj, de 62 anos, iugoslavo desapareceu quando o navio navegava na Latitude 13º, 17' N e na Longitude 34º, 46' W".

Por trás desse registro sumario, firmado pelo comandante Jean Magrin, o reporter foi encontrar a bordo do transatlantico francês, chegado ao porto, um drama pungente vivido por uma familia de imigrantes refugiados de guerra, que chega ao Brasil aniquilada sob o peso de terrivel tragédia e inteiramente desnorteada quanto ao seu futuro, cheio de incertezas.

Stepan Nadj, natural de Beocin, na Iugoslavia, passou pelas mesmas provações que milhares de outros europeus, vendo seus campos tatuados pela guerra, seus filhos convocados para as armas e por fim êle mesmo com a esposa e três filhas envolvidos no turbilhão de após-guerra no Velho Mundo. Quando terminou o conflito achava-se na Alemanha e foi encaminhado pelas autoridades aliadas para o campo de deslocados de Muenchen. Ali esperou pacientemente a sua oportunidade de ser encaminhado para a America, levando quase cinco anos até que os selecionadores se interessassem pelo seu concurso para a lavoura. Depois de passar por testes rigorosos foi encaminhado para o Brasil e vinha radiante pela aportunidade de começar vida nova, menos por êle propriamente, porque já estava avançado nos anos, do que pelas suas três filhas, Madalena, Rosa e Francis e pelo seu filho menor Rudolf. Eis que agora a desgraça se abate novamente, sôbre uma familia, quando mal começavam a se esquecer das agruras da vida e novos horizontes, mais amplos, se desenhavam para todos êles.

Na manhã do dia 16, quando o "Formose" navegava a 180 milhas das costas brasileiras, Stepan não apareceu para o café matinal de bordo. Sua esposa Rosina e as filhas procuraram-no por todos os cantos, esquadrinharam o "Formose" e nada Stepan havia desaparecido, como por encanto. Com o passar das horas avolumou-se a certeza de que ele havia caido ao mar. Ninguem vira o momento em que tal se deu, mas não restava duvidas. E diante do fato consumado, o comandante do "Formose" limitou-se a registrar o caso no diario de bordo.

(Conclui na 2a. pág. letra I)

PETROLINA MINANCORA
CONTRA CASPA, QUEDA DOS CABELOS E DEMAIS AFECÇÕES DO COURO CABELUDO.
TONICO CAPILAR POR EXCELENCIA

Nenhuma Esperança De Remessa De Trigo Argentino Ao Brasil

"Ainda mais estreitas as relações de amizade entre os 2 paizes" declara o embaixador B. Luzardo — O fechamento da ponte

RIO, 23 (Merid.) — Viajando a bordo de um avião da "Cruzeiro do Sul", chegou ao Rio o embaixador Batista Luzardo. Ao seu desembarque compareceram os representantes dos ministros do Exterior, embaixador Orlando Ribeiro Leite, da Guerra, da Justiça e da Agricultura e diversas pessoas amigas.

RESERVADO O EMBAIXADOR

A's perguntas da reportagem da Meridional o embaixador mostrava-se reservado e laconico, com respostas deixando transparecer a sua cautela ao proferir as palavras. Assim é que conseguimos, em meio aos cumprimentos dos que foram recepcioná-lo manter um rápido diálogo com o nosso embaixador na Argentina.

Interpelado sôbre o incidente da ponte internacional de Uruguaiana, disse o sr. Batista Luzardo:

— Não se trata de nenhum incidente com o Brasil. Agora, mais do que nunca, encontram-se ainda mais estreitas as relações de amizade entre o Brasil e a Argentina. A medida tomada pela Argentina é de ordem geral e diz respeito a tôdas as fronteiras: com o Brasil, com o Uruguai, com o Paraguai e com o Chile. O sr. Batista Luzardo, no entanto, absteve-se de entrar em apreciações acerca dos motivos que originaram aquela medida.

NENHUMA ESPERANCA DE TRIGO

Interrogado, em seguida, sôbre se havia possibilidade da Argentina ainda fornecer trigo ao Brasil, dentro dos compromissos assumidos pelo acordo que se extinguiu em 31-12-51, declarou:

— "O governo argentino foi sincero quando comunicou ao Brasil que não mais poderia dar cumprimento ao acordo comercial de trigo, em virtude da queda da sua safra, em consequencia da seca que assolou o país e de outros fatores".

Qual o objetivo de sua viagem, embaixador?

— "Vim visitar os amigos e tratar com o governo de diversos assuntos atinentes às minhas funções. Dentre estas, figura o acordo comercial a ser firmado entre o Brasil e a Argentina.

Quanto ás bases fundamen-

(Conclui na 2.a pag. letra G)

HOTEL MIRAMAR
ASSEIO E PRONTIDÃO
O MAIS BEM SITUADO, COM FRENTE PARA O MAR.
— PREÇOS MODICOS —
— PROPRIETA'RIO: —
— JOÃO WOCKENFUSS —
PRAIA DE CAMBORIU' —:— STA. CATARINA

Mais de quatro mil turistas esperados pelo Carnaval

RIO, 23 (Merid.) — Segundo nos informou a direção do Departamento de Turismo da Prefeitura, neste ano, procurou dar-se maior incremento á propaganda de nosso carnaval no exterior, a fim de atrair turistas ao Rio de Janeiro. Assim, foram impressos 50 mil prospectos, em cores, com alusões ao Carnaval carioca e á "Cidade Maravilhosa". Os referidos prospectos foram impressos em inglês, francês e espanhol, sendo entregues ás grandes companhias de transporte internacional, que se encarregarão de espalhá-los pelo exterior. Outros meios de propaganda foram estudados e postos em prática e, ao que tudo indica, surtirem efeito pois são esperados, no Rio, mais de quatro mil turistas, procedentes da Europa, América do Norte e Asia.

Como há deficiencia no meio de hospedar os turistas, as companhias proprietarias de navios que atracarão no Porto do Rio de Janeiro no Carnaval, farão com que esses barcos permaneçam aqui, servindo assim para abrigar os turistas.

— A ornamentação da cidade, este ano, será esplendorosa — afirmou-nos o sr. Eliasar Rosa, chefe do Serviço de Turismo da Prefeitura.

Revelou-nos então que ainda não está pronto o plano de ornamentação, entretanto, podia afirmar que artistas renomados e competentes transformarão a nossa capital em um verdadeiro reinado de Momo.

As Escolas de Samba desfilarão sobre tablados de 100 metros de comprimento, por 10 de largura e 1 metro de altura, armados na Avenida Presidente Vargas, o que permitirá a qualquer pessoa, admirar o ritmo e saracoteios dos nossos sambistas. Ao lado desses tablados serão armadas arquibancadas, exclusivamente, para turistas.

Quanto ao baile no Municipal informou-nos que o mesmo será realizado, embora a Camara dos Vereadores tenha se mostrado desfavoravel a isso. Adiantou-nos que o prefeito João Carlos Vital já deu ordens no sentido de que sejam tomadas todas as providencias para a ornamentação, da nossa principal casa de espetáculos.

Os ingressos custarão Cr$ 600,00, por pessoa, e Cr$ 900,00, tambem por pessoa, nos camarotes e frisas.

Aviso à praça
CASA A "CAPITAL"
A FIRMA OSCAR CARDOSO S/A — COME'RCIO E INDU'STRIA COMUNICA AOS SEUS AMIGOS E FREGUESES QUE O SR. NICOLAU CARDOSO (ZICO), DEIXOU A GERÊNCIA DA FILIAL DE BLUMENAU, ESTANDO ATUALMENTE ESTABELECIDO COM NEGO'CIO PRO'PRIO NA CIDADE DE PORTO ALEGRE, 'A RUA URUGUAI, 307, ONDE SE ACHA 'A INTEIRA DISPOSIÇAO DOS SEUS AMIGOS E CONHECIDOS.
OUTROSSIM, POR NOSSO INTERME'DIO, APRESENTA OS SEUS AGRADECIMENTOS PELAS GENTILEZAS E ATENÇÕES COM QUE FOI DISTINGUIDO DURANTE O TEMPO EM QUE RESIDIU NESTA CIDADE.
OSNI CARDOSO
Gerente — Filial
BLUMENAU, 14 de Janeiro de 1952.

Acervo: Biblioteca Pública SC - Hemeroteca Digital Catarinense