# Realizam-se conversações entre funcionarios da ONU e delegados americanos e russos

PARIS, 21 (UP) — Funcionários da ONU e delegados norte-americanos estão realizando conversações separadas com os representantes da Russia, segundo se confirmou esta noite. Tais conversações teem por finalidade preparar o terreno para negociações diretas entre o oeste e o leste, no sentido de solucionar alguns dos problemas atuais entre a Russia e as potencias ocidentais. Afirma-se que está sendo notada real disposição soviética para a realização de negociações diretas com as potencias ocidentais, inclusive sôbre o plano das três potencias ocidentais para o desarmamento mundial.


ORGÃO DOS "DIARIOS ASSOCIADOS" — Diretor: MAURICIO XAVIER

# A NAÇÃO

ANO VIII | TELEFONE: 1092 End. Tel.: A NAÇÃO Caixa Postal, 38 | BLUMENAU, (Sta. Catarina), — Quarta-feira, 22 de Novembro de 1951 — | Red. Ad. e Oficinas Rua São Paulo, 3.191 ITOUPAVA SECA | N. 394


## O exemplo dos mais fortes

Assis CHATEAUBRIAND

S. PAULO, 11 — O crédito americano, para fazer com as estradas de ferro, em pandarecos, pelo desgaste do material, e com os portos entupidos, onde metade da marinha mercante nacional não logra acesso, o mesmo que elè está fazendo com a Brazilian Traction, é a última vasa que nos resta para jogar. Se recursarmos, o que espera o país, é a derrocada.

Energia, estradas de ferro, portos, são três fontes de manipulação e circulação da riqueza, das quais não pode dispensar uma nação moderna, a fim de promover o seu progresso. Escasseiam-nos recursos próprios, de toda a ordem, para atacar, nos campos ferroviário, portuário e hidroelétrico, os trabalhos, de que a nação insistentemente carece, não tanto para progredir, como para não perecer, como um Estado civilizado, à altura desse nome. Onde buscá-los, fora do campo financeiro e industrial dos Estados Unidos? Se a Inglaterra, a França, a Italia, a Bélgica, a Holanda, que são países de forte estrutura manufatureira, com a revolução industrial dentro das suas fronteiras, faz mais de um século, — sobretudo a Inglaterra —, não dispensaram, nestes cinco anos, a colaboração da finança e do parque industrial dos Estados Unidos — que será do Brasil?

A Grã Bretanha passou de um governo socialista para um governo conservador. Dir-se-ia que uma administração tory teria o sentimento do orgulho nacional mais apurado, do que aquele do melindre trabalhista. São os tories a fina flor da aristocracia territorial e da burguesia capitalista. Estes homens atacavam o governo do Labor Party, porque ele não tinha poder de iniciativa criadora para a solução dos problemas de base da nação. Sobe Winston Churchill ao governo, e o que diz o "old pilot" do Estado? Ele só tem três soluções: apertar o cin-

(Conclue na 2a. pág. letra E)

## Utilidade da bacia de acumulação da "Usina Cedros"

# CORRIGIRA' O REGIME DO RIO PERMITINDO UM DEFLUVIO CONSTANTE DE SUAS A'GUAS EM VIAS DE REALIZAÇÃO A VALIOSA O'BRA

### Oportuno estudo a respeito

Esclarecendo as dividas existente sôbre a eficiencia da Usina Cedros e óbras complementares, a Força e Luz pede-nos a divulgação do estudo a seguir reproduzido:

"A recente estiagem, que reinou durante o outono e inverno do corrente ano e que é considerada a maior ocorrida até hoje, teve como consequência uma forte redução na vasão do Rio Itajaí-Açú e de seus tributários.

Essa acentuada falta dágua prejudicou grandemente o funcionamento da Usina "Cedros", em virtude de faltar-lhe ainda uc complemento indispensavel, a saber, um Reservatório onde possam ser retidas e acumuladas as águas das enchentes, para, posteriormente, serem largadas, à medida que o exigir a Usina. Em outras palavras, tal acumulação tem a finalidade de corrigir o regime do rio, mudando o seu deflúvio imprevisivelmente irregular para um deflúvio mais ou menos constante.

Afim de esclarecer o valôr da referida Bacia de Acumulação, a ser construida na região denominada "Pinhal" e óra em vias de realização, apresentamos a seguir um Estudo que visa averiguar qual teria sido o gráu de eficiência da mesma Bacia durante a seca que passou.

As cifras nêle contidas, por si só, já são elucidativas.

A Usina "Cedros", com uma potência nominal de 7.300 KW, necessita, em média, 172.800 m3 de água por dia, para atender ao consumo de energia elétrica da região servida.

Caracteriza-se êsse consumo pela ocorrência da maior carga entre 7 e 20 horas dos dias úteis, com curtos intervalos de menos solicitação às 9, 12 e 17 horas, e pela diminuição dessa carga, em menor escala, à noite e aos domingos e feriados.

Resulta, daí, um fatôr de carga anual de 50%, o que quér dizer que, na realidade, é necessário produzir por ano apenas 50% da energia elétrica que seria produzida se a carga, constantemente, fosse igual à maxima, durante o ano inteiro.

Fazendo-se um confronto entre a quantidade de água trazida pelo Rio dos Cedros, (obtido por observações continuas na Usina) durante o periodo de 1.º de janeiro a 15 de novembro do ano em curso, e o consumo dágua da Usina durante o mesmo periodo, chega-se ao seguinte resultado:

De 1.º de janeiro a 30 de abril a vasão total do rio foi de 37,5 milhões de m3. Descontado o consumo da Usina durante esses 120 dias, no valor de 120 x 172.800 - 20.726.000 m3, resulta um excedente de 66.764.000 m3. Sendo o volume da Bacia de Acumulação "Pinhal" de 18 milhões de m3,

(Conclue na 2.ª página, letra C)

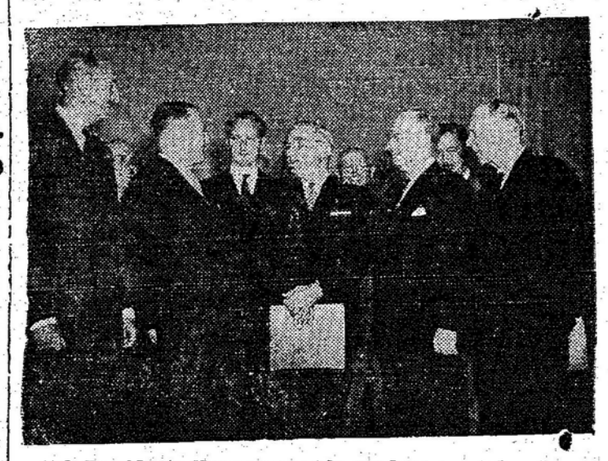

O Presidente Truman quando saudava os delegados que compareceram a reunião anual do Fundo Monetario Internacional e do Banco Internacional para Desenvolvimento e Reconstrução. Nessa saudação, o Presidente Truman reafirmou que os recursos economicos das nações livres, em conjunto, são suficientes para fornecer segurança militar e progresso economico ao mundo livre. —— (Foto USIS).

## Declara Pasqualini: «Governo e Congresso são peças essenciais ao regime democratico, muito embora possam funcionar imperfeitamente

### Principais pontos do próximo discurso que fará no Senado

RIO, 21 (Merid.) — O sr. Alberto Pasqualini antecipou à reportagem os principais pontos do seu próximo discurso no Senado, desta vez para dizer que quando se anunciou a reforma da base, todos pensaram, entre outros objetivos, que deveria ela operar na mudança dos métodos do regime capitalista, afim de corrigir-lhe o excesso de injustiças, abrindo, por outro lado, perspectivas de desenvolvimento econômico no país, da propria iniciativa privada. Adianta que a sorte de todos é que o povo ignora o mecanismo das leis economicas, pois se conhecessem, ninguem sabe o que poderia acontecer. Acentúa estar em funcionamento, há muito tempo, o processo de enriquecimento, e, consequentemente, o empobrecimento de muitos. De nada se dá conta ao povo, apenas que os preços sobem vertiginosamente. Não ha casas para os pobres, mas os apartamentos de luxo se multiplicam nos grandes centros. A carne some dos açougues e os gêneros desaparecem dos armazens, mas cada vez é maior o número de carros de luxo. Em seguida revela que no primeiro semestre deste ano importamos cêrca de oito milhões de automoveis de passeio, justamente no momento em que o país luta com a falta de toda especie de equipamentos e meios de transportes. Se pudesse, o povo verificaria nas estatísticas os lucros fabulosos nos últimos dez anos; poderia perguntar a si próprio da origem desses lucros e de muitas fortunas misteriosas. Afirmando que a inflação representa a espoliação das classes proletárias, ressalva não ser essa a tese "populista", ou "trabalhista", mas os fatos das leis econômicas, a cujos domínios e consequências ninguem pode fugir. Diz que os processos até pouco tempo usados, aos quais, chama de batalha do enriquecimento, não diferem substancialmente dos métodos usados nos tempos dos faraós. Apenas foram substituidos pelos palácios, obras suntuárias e apartamentos de luxo. Adiante diz:

"Como grande culpado pela situação em que vivemos — o senador aponta o sistema econômico

(Conclui na 2a. pág. letra E)

## Bases da Inglaterra para os bombardeios atômicos dos EE.UU.

LONDRES, 21 (UP) — A Grã-Bretanha continuará permitindo que os Estados Unidos usem bases aéreas britânicas para bombardeiros atômicos. Esta situação perdurará até que seja mantida a paz e a segurança mundiais. Tais declarações foram formuladas, hoje, pelo premiér Churchill, ante os Comuns.

**EM FUGA OS VERMELHOS**

TOQUIO, 21 (UP) — Urgente — Após o fracasso do Quarto violênto ataque comunista nos últimos cinco dias, que terminou com a fuga dos vermelhos, as tropas aliadas encontraram centenas de cadáveres chinêses e norte-coreanos no setor de Yosnchon. Informa-se que a artilharia aliada repeliu poderoso assalto comunista.

**BAIXAS NORTE-AMERICANAS**

WASHINGTON, 21 (UP) — As baixas norte-americanas na guerra da Coréia já ascendem a cem mil e setenta e um homens, inclusive dezesseis mil novecentos e setenta mortos, segundo anuncia o Departamento da Deefsa.

**BOMBA ATOMICA**

WASHINGTON, 21 (UP) — Na Coréia do norte não há objetivos que justifiquem o emprego de bombas atômicas por parte dos Estados Unidos. Esta declaração foi formulada pelo general Hoy Vandenberg, comandante das forças aéreas norte-americanas. O general Vandenberg acaba de regressar de uma inspeção à frente de batalha coreana.

**MANOBRAS RUSSAS**

TEERÃ, 21 (UP) — Anuncia-se que a Russia fez realizar à noite passada grandes manobras militares aéreas perto das fronteiras do Irã.

## ENQUANTO OS POVOS ESPERAM A APROVAÇÃO DO PLANO DE DESARMAMENTO, CONTINUAM AS POTENCIAS NA CORRIDA ARMAMENTISTA

**DESENVOLVE-SE COM LENTIDÃO OS DEBATES EM TORNO DO IMPORTANTE PROBELMA — MARCADAS MAIS DUAS SESSÕES PARA HOJE**

PARIS, 21 (Merid.) — A Comissão Política da Assembléia Geral da ONU prosseguiu, hoje de manhã, no debate do plano apresentado pelas três potencias ocidentais e relativo à "regulamentação, limitação e redução equilibradas de todas as forças armadas e de todos os armamentos". O representante da Tchecoslovaquia, sr. Kortowa, foi o primeiro orador, logo após haver sido aberta a sessão por Finn Moe, da Noruéga. O representante tchéco fez, inicialmente, o histórico do plano ocidental de desarmamento e declarou que a proposta triplice "procura nos garantir que tudo o que toca às armas atômicas será resolvido. De fato — acrescentou — um estudo dessa proposta mostra-nos que as três potencias não deram um só passo nessa direção. Tudo continua no ponto morto. O plano Barruch-Acheson Lilyenthal, sôbre a energia atômica nas mãos dos Estados Unidos, permanece fechado. Depois de haver salientado que o plano Triplice "provinha duma lógica intensionalmente de pernas para o ar" o representante tchéco declarou que a proposta de desarmamento "está embrulhada por uma rêde de reservas e condições e seus autores, pelo contrário, querem continuar na corrida armamentista".

O sr. Lester B. Pearson, Ministro dos Negocios Estrangeiros do Canadá, foi o orador seguinte e declarou que o primeiro ato essencial é deter os combates na Coréia.

"O exito das negociações sôbre o desarmamento — disse êle — é improvavel se não se começar pela solução dos problemas politicos. Tendo sublinhado que o sr Vischinsky pôs na sua proposta o "carro adiante dos bois", o delegado canadense declarou, terminando:

"A minha delegação apoia e aprova o projéto de resolução sôbre o desarmamento e espera que outras delegações facam o mesmo porque constitui um importante passo à frente para livrar do medo, da suspeita e da animosidade que separam tantos membros das Nações Unidas e que poderão anula: todas as nossas esperanças duma cooperação pacifica". O delegado da Indonésia, em seguida, veiu trazer o seu apôio ao plano de desarmamento das três potencias, "plano que abre caminho para um terreno de entendimento e provoca a esperança em todos os povos que desejam a paz". O delegado da Indonésia disse, finalizando:

"Há três elementos comuns: duas partes estão de acôrdo sôbre o papél determinante do Conselho de Segurança ao esforço do desarmamento. Julgam que a questão do desarmamento deve examinada no seio duma conferencia mundial e, enfim, a vontade de proibir as armas é comum aos dois projétos".

O presidente, sr. Finn Moe, em seguida, suspendeu-se da lentidão da discussão. "Mais nenhum orador se inscreveu pára a discussão do projéto do desarmamento das três potencias. No entanto, duas sessões estão marcadas para amanhã A sessão de hoje foi levantda ao meio dia.


EXPRESSO BLUMENAU—CURITIBA
End. Teleg.: "Limousines"
AGENCIA BLUMENAU
Rua 15 de Nov. N.º 315
FONE, 1002
PREÇO: Cr$. 155,00
AGENCIA CURITIBA
Rua 15 de Nov. N.º 623


## DECEPCIONADOS OS ALIADOS COM O NOVO PLANO COMUNISTA

### Investida ás posições da O. N. U.

TOQUIO, 21 (UP) — Revela-se agora que os comunistas não deram a prometida resposta ao Plano Aliado para trégua dentro de trinta dias, na sessão de hoje. Em vez disso, apresentaram por sua vez um plano semelhante, mas que decepcionou os delegados das Nações Unidas. Estas declaram que embora a primeira vista o plano pareça semelhante, na realidade apresenta divergências fundamentais. E agora será examinado, para ver até que ponto poderá ser coordenado com a proposta aliada.

**PROPENSOS A ACEITAR A PROPOSTA**

PAN-MUN-JOHN, 21 (U. P.) — Urgente — Os comunistas parecem cada vez mais propensos a aceitar a ultima proposta aliada para uma trégua de 30 dias na Coréia, antes do próximo Natal. O acôrdo final está dependendo da aceitação pelos comunistas da manuterção das atuais linhas de combate. Hoje, às 11 horas, os delegados aliados e comunistas conferenciarão novamente em Pan-Mun-John.

**REPELIDO VIOLENTO ATAQUE**

TOQUIO, 21 (UP) — Forças da O.N.U. repeliram ontem violento assalto de batalhões comunistas chinêses e norte-coreanos, a noroeste de Yonchon. Pela quarta vez em cinco dias, poderosas tropas vermelhas lançaram-se furiosamente sôbre as linhas aliadas, sofrendo elevadíssimas baixas. Nos demais setores da extensa frente de batalha, continua reinando relativa calma.

WASHINGTON, 21 (UP) — O influente senador republicano Robert Taft, qualificou o discurso do presidente Harry Truman, na noite passada, de imoralidade politica. O senador Taft, aspirante a candidatura presidencial pelo Partido Republicano, disse:

"Quando Truman lançou os Estados Unidos, na guerra da Coréia, ele não se lembrou de consultar os republicanos nem o Congresso. E agora, Truman não pode falar em colaboração dos republicanos à política internacional de seu governo.

## Fracasso dos esforços da ONU para harmonizar os países Arabes e Israel

**POSSIVEL UMA CONFERÊNCIA RUSSO-AMERICANA**

PARIS, 21 (UP) — A Comissão de Conciliação da ONU para a Palestina anuncia o fracasso de seus esforços para harmonizar as divergências dos países árabes e israél. Tanto Israél com as Nações Arabes repeliram todas as propostas de conciliação da citada Comissão.

**REGEITADO O PLANO RUSSO**

PARIS, 21 (UP) — Os Estados Unidos qualificaram a formula de desarmamento apresentada pela Russia, como um plano simplório, que qualquer estudante de física reconheceria como absurdo. Não obstante, o delegado Warren Austin, disse que apesar dos russos terem regeitado o novo plano de desarmamento ocidental, tinha boas esperanças de conseguir finalmente negociações para reduzir os armamentos.

**CONFERENCIA RUSSO-AMERICANA**

PARIS, 21 (UP) — O sr. Warren Austin, delegado norte-americano às Nações Unidas, declarou que poderá realizar-se a qualquer momento uma conferência privada russo-americana, no seio da O.N.U

**ADMISSÃO DA ITALIA NA ONU**

PARIS, 21 (UP) — O bloco de países latino-americanos da Assembléia Geral da ONU, decidiu investir a Venezuela de poderes para se pôr em contato com as Três Potencias Ocidentais sôbre o problema da admissão da Itália na ONU.

**DISCURSOU CARLOS MUNIZ**

PARIS, 21 (UP) — O sr. João Carlos Muniz do Brasil, discursou ante a Comissão local da Assembléia Geral da ONU, hoje. O sr. João Carlos Muniz apoiou a proposta ocidental para a criação de um comitê de observação de paz para os balcans, frizando:

"Não haverá paz nos balcans enquanto persistir, alí, a agitação e a propaganda belica".

**AUXILIO A ITALIA**

PARIS, 21 (UP) — A Comissão Social da Assembléia Geral da ONU aprovou uma resolução do Uruguai, chamando a atenção de todos os países membros da organização, para a gravidade das inundações na Itália e pedindo que forneçam auxílio imediato ao povo italiano.

## PRENUNCIOS DE DIAS AFLITIVOS PARA O CARIOCA

RIO, 21 (Meridional) — Sem água, sem luz e sem esgôto, é como poderá ficar o Rio de Janeiro dentro de cinco dias, disse, hoje, à reportagem, o engenheiro Adan Pedro secretário da Viação da Prefeitura, adiantando que as bombas compressôras das rêdes de esgotos e elevatórias de água vão parar quando a usina do Ribeirão das Lages não fornecer mais energia elétrica à cidade. Rio de Janeiro está nas vesperas de viver dias aflitivos. O volume de água do Ribeirão desce numa proporção alarmante, permitindo calcular o esgotamento da reserva para cinco dias.

## «Dormem» na Câmara as mensagens presidenciais

### — Crítica do sr. Dinarte Dornéles —

RIO, 21 (Meridional) — URGENTE — O sr. Dinarte Dorneles, presidente do Partido Trabalhista Brasileiro reafirmou suas acusações feitas no Congresso, principalmente no que tange a aprovação das mensagens presidenciais. Declarou à reportagem:

"Não foi bem entendida a critica que fiz no Congresso. A verdade é que seu funcionamento não está bem. Não se compreende que as medidas de salvação publica que lhe são encaminhadas, como as mensagens que o presidente da República enviou à Camara levam nove mêses para o seu exame e aprovação. Não digo que sejam os deputados ou os senadores os culpados, mas alguma engrenagem da maquina não está bem ajustada. Todos os assuntos deviam caminhar para o Parlamento com a mesma rapidez com que andou o pedido da convocação extraordinária, que é de sua iniciativa e de seu interesse. Por outro lado, o Congresso poderá, tambem, ter iniciativas que beneficiem o povo e que marchem com a mesma celeridade.

## EXPLORAÇÃO DO PETROLEO BRASILEIRO

RIO, 21 (Merid.) — A propósito da formação de Companhia Mista para exploração do petróleo brasileiro, o general Juarez Tavora, conhecido entusiasta do problema, disse:

"Todos os processos que o governo lançar mão para abreviar a solução do angustioso problema do petróleo são, a meu ver, louvaveis".

Considera o assunto já exaustivamente discutido no Brasil de modo que o essencial é sair do periodo de controversias para as realizações praticas. Qualquer solução que seja rapida e que consulte os interesses do país, será bem recebida.






## Praticam os vermelhos uma serie de assassinios sem exemplo na historia dos homens civilizados

### — Acusação do governo sul-coreano —

PUSAN, 21 (UP) — O governo sul-coreano acusou os comunistas, hoje, oficialmente, do assassinio de mais de sete mil soldados sul-coreanos e 250 mil civis. Essa acusação é feita após sensacionais declarações do coronél Hanley, Chefe da Justiça Militar do Oitavo Exercito. Repetindo a cifra de 250 mil civís mortos, fornecida pelo coronel Hanley, acrescenta a declaração do governo sul-coreano:

"Os comunistas praticam, atualmente, uma serie de assassinios que não tem exemplo na história dos homens civilizados. Milhões de civis são sistematicamente condenados na Coréia setemtrional à fome e ao frio e até à morte. Todos os que há um ano acolheram, com alegria, aos exercitos de libertação, estão fadados ao aniquilamento, sendo obrigados a entregar todas as suas provisões como "prova de lealdade" ao regime comunista. São-lhes arrancadas as roupas e os cobertores". No fim de sua declaração, o governo sul-coreano diz que é favorável à "proposta feita em todas as partes, para que os chefes comunistas sejam julgados como criminosos de guerra e respondam pelas atrocidades que cometeram contra prisioneiros de guerra civís".

## Sociedade Médico-Odontológica e Farmaceutica de Rio do Sul

### Eleição da diretoria e designação das Comissões

RIO DO SUL, 21 (Do Correspondente) — Realizou-se dia 15 de Novembro em curso, a Assembléia Geral Ordinária da SMFORS, com o comparecimento de grande número de associados, representando as classes médica, odontologista e farmacêutica de Ituporanga, Trombudo Central, Lontras, Presidente Getúlio e Rio do Sul.

A's 10 horas, na sala nobre "Waldemar Bornhausen", do Hospital Cruzeiro, séde provisória, da prestigiosa Entidade, foi aberta a sessão pelo dr. Alfredo Ciniello e secretariada pelo odontólogo Jaime Dorigatti.

Nesta reunião decorrida em ambiente de grande animação e cordialidade, foi lido longo expediente e discutidos diversos assuntos importantes, pelos quais verificou-se o enorme interesse que a fundação da SMOFRS despertou nos meios cultural, social e científico do Vale do Itajaí e do Estado de Santa Catarina.

Usaram da palavra vários consócios para debater assuntos de grande importância para as treis classes passando-se, a seguir, à eleição da Diretoria e designação das Comissões, para o bienio 1951 a 1953, que ficaram assim constituidas: Presidente, dr. Alfredo Ciniello (reeleito); Vice-Presidente: Farmaceutico Emilio Odebrecht (reeleito); Secretário: Cirurgião Dentista Francisco Dorigatti; Tesoureiro: Farmaceutico Viriato Alves Garcia (reeleito); Vice-Tesoureiro: Cirurgião Dentista Afonso Marcos Reuter (reeleito); Orador Oficial: dr. Nelson Cominese da Rocha (reeleito); Bibliotecário: dr. Clovis H. von Hartendhal. Comissão de Medicina: Presidente: dr. Arvino Valter Goertner (reeleito); Secretário: dr. Romão Trauczynski (reeleito). Comissão de Odontologia: Presidente: Cirurgião Dentista Francisco Dorigatti (reeleito); Secretário: Cirurgião-Dentista José F. Krieger. Comissão de Farmácia: Pres.: Guilherme Gemballa; Secretário: Paulo Alves do Nascimento.

Deliberou a Assembléia que seja efetuado um ágape, no dia 2 de dezembro próximo vindouro, para as posses da nova Diretoria e das Comissões.

A's 12 horas, o dr. Alfredo Ciniello agradeceu, em nome da Diretoria, a confiança nela depositada por todos os associados, encerrando, a seguir, o conclave e convidando os presentes para a magnifica mesa de doces, sanduiches, guaranás, etc., preparada e ofertada pelas bondosas e abnegadas Irmãs do Hospital Cruzeiro.

## 10.a Exposição de Orquideas

# A Exposição de Orquideas - Uma tradição

**O nosso povo já está acostumado com a exposição anual de orquideas que se realiza em Blumenau. Este ano está sendo aguardado com grande ansiedade o dia 24 de novembro, quando será aberta a 10.ª Exposição de Orquideas, no átrio do Teatro Carlos Gomes, às 16 horas.**

**E' grande o movimento entre os orquidófilos, os quais estão preparando convenientemente as suas belissimas plantas, preservando-as do rigor do tempo, afim de apresentarem o maior número possivel de plantas floridas e exemplares de singular raridade. Cada vez mais unidos e entusiasmados, os nossos orquidófilos têm feito em grande parte o bom nome de Blumenau lá fóra, tanto assim que diversas caravanas e pessoas isoladas chegam a nossa cidade todo ano, não só para apreciar as nossas belissimas orquideas, como também para adquirir, por compor ou troca, alguns dos nossos excelentes espécimens.** .....

Cerca de vinte expositores associados do Circulo de Orquidófilos estão prontos a participar do importante certamen, quer expondo suas orquideas, quer cooperando com trabalho, ornamentação e apoio moral, de forma que Blumenau, mais uma vez, terá a sua tradicional exposição de flores, que deliciará a nossa gente com uma verdadeira orgia de beleza e de perfume, dentro de um ambiente de suma distinção, como é o da Sociedade Dramático-Mutual Carlos Gomes.

Estamos seguramente informados de que participarão da exposição, como expositores os orquicultores Paulo de Tarso Ramos, Alfredo Kaestner, Felix Steinbach, Henrique Schmidt, Oswaldo Mantau, Wilhelm Hoffmann, Gustavo Bieging e muitos outros, além de orquicultore de Itajaí, Timbó, Indaial o Encano.

Em virtude das dificuldades que sempre surgem no julgamento das plantas, a Diretoria do Circulo resolveu não distribuir prêmios, entretanto, em época oportuna, oferecerá aos que expuserem mais de dez plantas, brindes a escolher, consistindo os referidos brindes em plantas de boa categoria, livros, revistas e materiais de orquicultura. A escolha dos brindes será feita de

(Conclue na 2.a pga., letra B)

Acervo: Biblioteca Pública SC - Hemeroteca Digital Catarinense

# Indicador Profissional

## Médicos

**CLINICA DE OLHOS,**
OUVIDOS — NARIZ — E GARGANTA — DO
DR. WILSON SANTHIAGO
Assistente da Faculdade de Medicina da Universidade do Brasil
CONSULTAS: Horário: dàs 10 às 12 horas e dàs 14 às 18 horas. — CONSULTORIO: Rua 15 de Novembro, 742 (Ao lado da Suafarma).

**INSTITUTO DE RADIUM**
— DR. A. ODEBRECHT —
Radioterapia — Raios-X — Fisioterapia — Metabolismo — RESIDENCIA: Rua 7 de Setembro, 15
TELEFONE, 1441

**DOENÇAS DO CORAÇÃO**
DR. CARVALHO
(Electrocardiografia)
Tratamento de neuroses — (Psicoterapia)
Av. Rio Branco, 5 (sobrado) — Ao lado do Cine Busch

**DR. GEBHARDT HROMADA**
Especialista em alta Cirurgia e doenças de Senhoras
Consultas no Hospital Santa Catarina
Das 9 às 11 e das 151/2 às 17 hs.
— BLUMENAU — HOSPITAL SANTA CATARINA

**Dr. ARMINIO TAVARES**
ESPECIALISTA EM OLHOS, OUVIDOS
— NARIZ E GARGANTA —
CONSULTORIO: Rua 15 de Novembro, 1135 - 1. andar

MOLESTIAS DE SENHORAS
**DR. RENATO CAMARA**
DOENÇAS INTERNAS
OPERAÇÕES — ONDAS CURTAS
Consultório: Travessa 4 de Fevereiro, 3
Fones: 1433 e 1226

**DR. HERNANI SENRA DE OLIVEIRA**
Diplomado pela Universidade do Rio de Janeiro.
Clinica Geral — Operações — Doenças das Crianças. Clinica especializada de Senhoras e Partos.
Atende chamados a qualquer hora
CONSULTO'RIO E RESIDENCIA: Rua 15 de Novembro, 1393.

**DR. TELMO DUARTE PEREIRA**
— CLINICA GERAL —
Especialista em Doenças de Criança
CONSULTORIO: Floriano Peixoto, 38 — 1. andar — Fone: 1197
RESIDENCIA: Rua São Paulo, 240 — 1. andar.

## Dentistas

**H. PROBST**
CIRURGIÃO DENTISTA
AO LADO DOS CORREIOS E TELEGRAFOS
A' ALAMEDA RIO BRANCO N. 8

**DR. IVO MOSIMANN**
Cirurgião-Dentista
Rua São Paulo N. 2980 — ITOUPAVA SECA
— BLUMENAU —

**ALOIS PREISINGER**
Dentista Prat. Lic.
— COM 20 ANOS DE CLINICA —
Especialista em Dentaduras Anatomicas
— PONTES EM ACRILICO —
Rua São Paulo N. 2938 — ITOUPAVA SECA

**E. KARMANN**
CIRURGIÃO DENTISTA
Raios-X
Especialidade em Radiografia dentária para qualquer exame médico
Rua Brusque — Telefone, 1203

## Advogados

**DR. PAULO MALTA FERRAZ**
ADVOGADO
Especialidade: Defesa dos empregadores perante a Justiça do Trabalho
ESCRITO'RIO: Rua 15 de Novembro n.o 389 — 1.o andar — Telefone 1447
Residência: Rua Bonifácio Cunha S/N — Blumenau

**DR. ARTHUR BALSINI**
ADVOGADO
Edifício "MUTUA", 1.º andar — Salas 13-14
Fones: 1150 - 1375 — Caixa Postal, 506
— BLUMENAU — Sta. Catarina —

## Corretores

**ULMER LAFFRONT**
CORRETOR
Rua Maranhão N. 2 — BLUMENAU

---

A

to, cortando em centenas de milhões de libras as importações; apelar para a cooperação de todos, a fim de ajudar o governo conservador a administrar o país; e a terceira é desnacionalizar a indústria do ferro, que nas mãos do poder público ameaça transformar-se em enferrujada máquina burocratizada.

Enquanto aqui uma sucia de energúmenos e imbecis, no Conselho Municipal do Rio levianamente apresenta projetos de desapropriação da Companhia Telefônica, na Inglaterra a maioria do povo inglês votou pela anulação da lei dos trabalhistas que mandou incorporar a grande metalurgica do aço ao patrimonio dos negocios nacionalizados. Restaura-se, num país livre, a "free enterprise" como testemunho do apreço da nação pelos niveis de progresso que traduz esse tipo de exploração econômica. E no Brasil, tudo quanto idéia insensata e funesta de aumentar as responsabilidades da União, em novas encampações, encontra guarida no Congresso e na imprensa.

Que veio fazer no Brasil, agora, o presidente do Banco Mundial? Convidado pelo governo, ele aqui se encontra a fim de, tomando um contacto mais intimo com as nossas realidades de país subdesenvolvido, ver até que ponto deve chegar a assistência a dispensar nos o estabelecimento de crédito que dirige. Tendo dado ja 75 milhares de dollars aos distritos do Rio e S. Paulo, para incrementar seus serviços de força e luz, que é que se depara ao sr. Black? Um racionamento feroz de energia feito seis anos depois da guerra! porque não tivemos previsão bastante para atacar as obras que estão reclamando, no tempo adequado. Só o Congresso demorou dois anos em aprovar a autorização para o endosso do governo federal ao empréstimo da Brazilian Traction.

Recorda-se o público da campanha que aqui se fez para que não se votasse a lei do endosso em 8 semanas. Os extremistas se serviram da mensagem do governo ao Congresso, pedindo autorização para o endosso do empréstimo à Brazilian Traction, e deflagraram uma agitação nacionalista mais que esteril, porque danosa como se está vendo.

Mas não é só a Brazilian Traction que está em carencia de capitais para atender ao violento crescimento brasileiro. Todo o parque hidroelétrico nacional reclama recursos para melhorar e expandir-se.

O grande e urgente exemplo de superioridade moral do nosso povo, que temos a oferecer ao financeiro americano, não é pedir-lhe dollars, mas levar cruzeiros ao governo, a fim de auxiliá-lo a resolver os problemas essenciais da nação. E' isto que o sr. Horacio Lafer precisa obter com a fórmula de empréstimo que adotou.

B

comum acôrdo entre a Diretoria e os expositores, de forma que todos serão perfeitamente satisfeitos, depois de cumprirem a sua nobre missão de educadores pela forma perfeita do ensino, isto é, pela exibição das belezas existentes na natureza.

Juntamente com a exposição de orquídeas, teremos grande exposição de fotografias, selos e moedas, de forma que Blumenau irá viver alguns dias de plena festa, no interior da maior e mais nobre sociedade local, que além da parte social, para o que possue vastos e pertentosos salões, conta ainda com grande orquestra sinfônica, conservatório de música, teatro amador e escola de dansas clássicas.

Por nosso intermédio, a Diretoria do Circulo convida o povo em geral, para comparecer à tradicional exposição de orquídeas, onde serão expostas as mais belas plantas de Laelea Purpurata, a rainha das orquídeas brasileiras.

C

constata-se, facilmente, que o excedente seria suficiente para encher 3.7 vezes a dita Bacia.

Durante o periodo de estiagem, de 1.o de maio a 15 de outubro, o rio conduziu apenas 13.170.000 m3. Nesses 168 dias o consumo de água da Usina deveria ser de 168 x ... 172.800 - 29.030.400 ou seja um deficit de 15.860.400, deficit este que pelos 18 milhões de m3 da Bacia seria perfeitamente compensado de Acumulação.

Vejamos, agora, o efeito da evaporação, para cuja determinação foram tomados os valôres validos para Blumenau, embóra a Bacia "Pinhal", situada a 650 metros sôbre o nivel do mar, tenha um clima mais ameno.

Durante os 6 mêses do outono e inverno, a evaporação em Blumenau é da ordem de 210 mm., do que resulta os 3.155.900 m2 de superficie dágua na Bacia, uma perda no volume de acumulação de 661.550 m3 de água durante a estiagem, valôr que representa 3,7% do total e que de modo algum afeta a finalidade da Bacia, como demonstram os numeros acima.

De mais a mais, deve-se contar, tambem, com a acumulação obtida pela barragem já existente e que tem um volume de 1,5 milhão de m3.

Admitindo que a Bacia estivesse vasia no fim da estiagem, resta ainda examinar quanto tempo depois estaria novamente cheia. Entre 16 de outubro a 15 de novembro a vasão total do rio foi de 27.140.000 m3. Deduzindo dêste valôr o consumo dágua da Usina nesses 30 dias, a saber 30 x ... 172.800 - 5.184.000 m3, restam 21.956.000 m3.

Como se vê, em menos de um mês a Bacia estaria novamente repleta.

Departamento Técnico da Força-luz S/A., em 19 de novembro de 1951.

(ass) Reinardo Schmithausen — Engenheiro-Chefe".


BLUMENAU a JOINVILE
no
EXPRESSO ITAJARA
Agência:
Rua 15 Nov., 619, Tel. 1455


D

equipe técnica, com esses dois formidaveis ingredientes.

Dependendo das condições meteorologicas, talvez "O Cangaceiro" comece a ser rodado ainda este ano, nos campos de Vargem Grande do Sul.

Enquanto não se concluir o film, fixemos este "slogan" al vigareiro: "O Cangaceiro" se aproxima..."

E

dominante no pais, que não funciona em consonância com as necessidades e os interesses do maior número. Pois bem. — prossegue — poderemos dizer ao governo que naquela condição jamais conseguirá deter o custo da vida, mesmo com CCP e juris populares". Concluí afirmando que o Governo e o Congresso são peças essenciais no regime democrático, muito embora possam funcionar impertamente".


Feridas, Espinhas Manchas, Ulreras e Reumatis-
ELIXIR DE NOGUEIRA
Grande Depurativo
do Sangue.



XAROPE
St.ANTONIO

TOSSE
BRONQUITE
ROUQUIDÃO


F

o Serviço de Algodão, destinado a promover o desenvolvimento da lavoura algodoeira do país, em bases técnicas. De fato, esse serviço se desenvolveu e, com o apoio dos governos estaduais, chegou a prestar grande colaboração ao melhoramento do algodão brasileiro. Em 1920, quando ministro da Agricultura o sr. Ildefonso Simões Lopes, cuidou-se da parte experimental, organizando-se no país estações experimentais para o algodão.

E' geralmente conhecido o acerto das medidas instituidas em 1931, para fiscalização das sementes destinadas ao plantio e tornando obrigatoria a fiscalização das instalações de beneficiamento existentes no país, providencias essas de inestimável valor para o crédito do algodão brasileiro.

Já havia então sido traçada uma diretriz segura, digna de perseverança e melhoramento. Entretanto, com o prurido de reformas e a supressão do Serviço de Plantas Texteis, deixou o algodão brasileiro e, em particular, o de fibras longas nordestino, de merecer os cuidados da técnica agronômica.

G

horas da madrugada, houve um conflito no interior daquele salão, onde se realizava animado baile. Os ânimos se alteraram, provocando alvoroço entre os presentes. Em dado momento, quando os ânimos começavam a serenar, Walter Schwantz recebeu violenta facada em pleno coração, desferida por José Dias.

Funcionaram, ainda, tanto na acusação como defesa os mesmos advogados. O dr. Luiz Stotz, em brilhante defesa, conseguiu absolver José Dias. Entretanto, fomos informados de que o Promotor Público, dr. José Ribeiro Carvalho, apelará para a realização de um novo julgamento.

O conselho de sentença funcionou assim constituido: Carlos Henrique Medeiros, Norberto Seára Hensl, Werner Ebehrardt, Heinz Tallmann, Carlos Henrique Raizer Silveira e Helio Mello Antonio Veiga.

Foi transferido para a próxima Sessão do Juri, a realizar-se, possivelmente, em fevereiro do ano vindouro, o julgamento de Herminio Eufrazio, autor da morte de Oscar Luebke.


BLUMENAU - ITAJAI
e vice-versa
RAPIDO COMETA
Ag. Braz Hotel (Blumenau)



PEÇA ESTE LIVRO!...

160 páginas — Cr$ 10,00
Uzinas Chimicas Brasileiras S/A
CAIXA POSTAL, 74 - JABOTICABAL
Estado de São Paulo


# - OPORTUNIDADES -

**Precisa-se**
Precisa-se de uma boa empregada para serviços domésticos, de preferencia, que saiba falar alemão.
Informações neste Jornal.

**VENDE-SE**
Vende-se lotes na Rua Hermann Hering, ex-Bom Retiro. Informações com o sr. Guilherme Froeschlin.

**Vende-se**
'A VISTA OU A PRAZO:
UMA LIMOUSINE PYMOUTH, especial de luxo, ano 1947, completamente equipada, com 24 mil quilômetros.
UMA LIMOUSINE CITROEN, com 17 mil quilômetros.
Ambos os carros são de 1ª. mão e acham-se em perfeito estado de conservação. — Ver e tratar com Raymundo Stahnke — Coletor Federal de Indaial.

**Vende-se**
Uma geladeira comercial quatro portas, com espelho. Preço de ocasião. Ver e tratar com o sr. Alfredo Zeite, no Bar Gato Preto. — Rua 15 de Novembro, 616.

**Caminhonete**
Para 1.000 quilos. Vende-se uma em ótimo estado de conservação. Ver e tratar na oficina Breikoft Irmãos. — Blumenau.

**VENDE-SE**
VENDE-SE uma Geladeira. Marca "General Eletric", e uma Máquina de Costura, marca LADA. — Ver e tratar no Bar Lesso Inuhuru, em Itoupava Seca.


BLUMENAU - ITAJAI
e vice-versa
Viaje no RAPIDO COMETA
Confortaveis Camionetes


**Praia de Camboriú**
**Vende-se lotes no melhor ponto da praia** em frente a ilha
Informações HANS TOENJES
Rua Paulo Zimmermann, 120 — Tel. 1287.

**Clinica Médica Homeopatica**
— DR. MECESLAU SZANIAWSKY —
Médico do Hospital Nossa Senhora da Luz
Consultório: Rua JOSE' BONIFACIO N. 92 — FONE 2665
Residência: R. BARÃO DO RIO BRANCO N. 529
CURITIBA — PARANA'
Especialidade: DOENÇAS NERVOSAS E MENTAIS
Doenças da pele: Eczemas, Furunculose, Coceiras, Manchas Espinhas, etc. — Glândulas: Falta de regras, Excesso, Flores Brancas, Frieza sexual, Impotência, Esterilidade, Desenvolvimento físico e mental, etc. — Doenças crônicas em geral: Reumatismos, Varizes, Asma, Malária crônica — Hemorroidas, etc. —
ATENÇÃO: Consultas em Blumenau nos dias 26 a 30 de cada mês, no HOTEL HOLETZ

**Construções nas Praias**
MARCENARIA JERSEI JAENSCH E SOUZA
ITAJAI'
Rua 15 de Novembro, 4
Oferece seus serviços para construções na praia e confeções de esquadrias moveis e demais objetos atinentes ao ramo.

...quando a mocidade não é prejudicada pelos males femininos
OFORENO
(Ormo-Regulador Integral)
O moderno tratamento das funções femininas
Fórmula do
Prof. Fernando Magalhães
Um produto do
LABORATÓRIO LICOR DE CACAU XAVIER S. A.
J.V.


**Auto Viação Hasse**
Comunica que a partir do dia 1.o de Dezembro, inaugurará seus novos e confortáveis onibus, com os seguintes horários:
PARTIDAS:
BLUMENAU: 'As 6, 9, 12 e 15 hrs.
RIO DO SUL: 'As 6, 9, 12 e 15 hrs.


**AUMENTE O VOLUME**
DE SEUS NEGOCIOS EM BRUSQUE E REGIÕES CIRCUNVIZINHAS, FAZENDO UMA PUBLICIDADE EFICIENTE ATRAVÉS A ONDA DA
RADIO ARAGUAIA DE BRUSQUE LTDA.
Z Y T-20 — 1.580 Kcs.
Informações e anúncios nesta cidade: RADIO CLUBE, Rua 15 de Novembro, 415



HEMORROIDAS
VARIZES E ULCERAS
DAS PERNAS: curas sem operação
DISPEPSIAS, PRISAO DE VENTRE, COLITES, AMEBIANA, FISSURAS, COCEIRA NO ANUS
CORAÇÃO, PULMÕES, RINS, BEXIGA, FIGADO
— DR. ARY TABORDA —
— ME'DICO ESPECIALISTA —
Clinica Geral de Homens, Mulheres e Crianças
ITOUPAVA SECA: 9 às 11 e 15 as 17 hs. BLUMENAU



HOTEL SORVETERIA
RESTAURANTE
"BENTHIEN"
RECOMENDADO PELAS FAMILIAS — BONS QUARTOS — HIGIENE — RESTAURANTE — REFEIÇÕES A QUALQUER HORA — COSINHA DE 1ª. ORDEM
PRAIA DE CAMBORIU' — STA. CATARINA
PRAIA DE CAMBORIU' — STA. CATARINA



HOTEL MIRAMAR
ASSEIO E PRONTIDÃO
O MAIS BEM SITUADO, COM FRENTE PARA O MAR.
— PREÇOS MODICOS —
— PROPRIETA'RIO: —
— JOÃO WOCKENFUSS —
PRAIA DE CAMBORIU' — STA. CATARINA


**PRECISA DE UMA BOA MALA**
PEÇA SO' MALAS "EWALDO BERNHARDT"
QUALIDADE
DURABILIDADE
ACABAMENTO
COMPRE HOJE MESMO A SUA MALA QUE DEVERA' SER ADQUIRIDA POR PREÇO DE FA'BRICA NA
CASA DAS MALAS á rua XV de Nov. nº. 1336

# EDITAL

TRANSFERÊNCIA DE OFICIAIS DA RESERVA (R|2) DAS ARMAS PARA A RESERVA DO SERVIÇO DE SAÚDE

— Estarão abertas, de 20 de novembro a 22 de dezembro do corrente ano, no Quartel General da 5a. Região Militar (Serviço de Saúde Regional), as inscrições para o exame de suficiência para a transferência de oficiais da Reserva (R|2) das Armas para a Reserva do Serviço de Saúde do Exército.

— A matricula dos candidatos será feita mediante requerimento dirigido ao Exmo. Sr. Cmt. da Região e acompanhado da ficha de inscrição a ser preenchida pelos requerentes e cujos modêlos poderão ser solicitados diretamente, ou por carta, ao Chefe do Serviço de Saúde Regional — Quartel General da 5a. R.M. — Curitiba.

— Para orientação dos candidatos será feito, sob a direção do Chefe do Serviço de Saúde Regional, um Curso Preparatório, com o objetivo de prepará-los para o exame de suficiência.

CALENDÁRIO:

Inscrição: de 20 de nov. a 22 de dez. de 1951.
Apresentação dos candidatos ao S.S.R.: dia 19 de janeiro de 1952.
Inicio do Curso Preparatório: dia 21 de jan. de 1952.
Exame de suficiência: dia 10. de fev. de 1952.

# Serviço Nacional de Aprendizagem Industrial

DEPARTAMENTO REGIONAL DO PARANA' E — SANTA CATARINA —

BOLSAS DE ESTUDO PARA OPERARIOS DA — INDUSTRIA —

Leva-se ao conhecimento dos Srs. Industriais do Paraná e de Sta. Catarina que se encontram abertas até o dia 30 do próximo mês de Novembro as inscrições de candidatos aos seguintes cursos de aperfeiçoamento mantidos pela Divisão de Bolsas do Departamento Nacional do SENAI.

Curso de Desenhistas e Projetadores
Tecelagem de Algodão
Curso de Desenhistas e Projetadores de Máquinas.

O candidato deverá ser apresentado por Firma quite com o SENAI, ter idade entre 21 e 35 anos, ser reservista e dispor de cinco fotografias 3x4.

Aos aprovados nos exames de seleção será paga uma bolsa de Cr$ 1.500,00 (Um mil e quinhentos cruzeiros) por mês, bem como as despesas de viagem ao Rio de Janeiro.

Os interessados poderão procurar a Direção dos Cursos de janeiro p. vindouro.

Os exames de seleção serão realizados na 1.ª quinzena sos do SENAI, à Rua Vidal Ramos — ELECTRO AÇO "ALTONA", dás 8 às 11 da manhã, até o dia 30 de Novembro próximo.

**Fábrica de Gazes Medicinaes Cremer S. A.**
ASSEMBLEIA GERAL EXTRAORDINARIA
2.a e 3.a Convocação

Não se tendo realizado, por falta de número legal, a assembléia geral extraordinária convocada para hoje, 19 de Novembro, convocamos os srs. acionistas para uma outra a realizar-se no dia 29 do corrente mês, às nove (9) horas, em uma das salas do Teatro "Carlos Gomes", nesta cidade afim de discutirem e votarem os seguintes assuntos:

1) Ratificação do aumento do capital social resolvido na assembléia geral extraordinária de 18 de abril do corrente ano, e modificação da parte da proposta apresentada pela diretoria àquela assembléia, que se refere à emissão de ações preferenciais;
2) Reforma parcial dos estatutos sociais;
3) Eleição do diretor-gerente e preenchimento de cargos cuja criação porventura fôr deliberada pela assembléia;
4) Assuntos gerais de interêsse social.

AVISO IMPORTANTE: Consoante o estatuido no artigo 22 dos estatutos sociais, as pessoas presentes à assembléia deverão provar a sua qualidade de acionista exibindo os respectivos títulos ou certificados de depósito dos mesmos no Banco Indústria e Comércio de Santa Catarina S. A., matriz ou agências.

Si não houver número legal de acionistas na segunda convocação, a assembléia instalar-se-á em terceira, com qualquer número, no mesmo local, às dez (10 horas do mesmo dia, com igual ordem do dia.

Blumenau, 19 de Novembro de 1951.
EWALDO JANSEN — Diretor-Gerente.
Fábrica de Gazes Medicinaes Cremer S. A.


"E não se esqueça"!!!
PARA O CONCERTO DO SEU RADIO SO' A OFICINA:
RADIO-FUNKE
GRANDE SORTIMENTO EM VALVULAS AMERICANAS E EUROPE'AS.
— PEÇAS E ACESSORIOS, RADIOS NOVOS — "—" SERVIÇO RAPIDO POR PREÇO MO'DICO "—"
Rua 7 de Setembro, 449


Acervo: Biblioteca Pública SC - Hemeroteca Digital Catarinense

# Entrevista dos Quatro Grandes em circunstancias favoraveis

## Churchill confia na realização do encontro - Visita aos EE.UU.

LONDRES, 21 (UP) — O primeiro ministro Winston Churchill declarou que existe a possibilidade de que, "quando as circunstâncias forem favoráveis", seja realizada uma reunião com o primeiro ministro soviético, Josef Stalin. O dirigente conservador acrescentou, não obstante, que atualmente não existem planos para a realização de tal entrevista. O deputado trabalhista Norman Dodds perguntou a Churchill quando se propunha iniciar novas gestões de paz mediante conferências com o presidente Truman e com Stalin, ao que o primeiro ministro, medindo bem o alcance de suas palavras, replicou:

"Atualmente não há planos para realizar negociações com a União Soviética sobre problemas gerais, porém não se deve excluir a possibilidade de uma reunião dos altos dirigentes se as circunstâncias forem favoráveis". Dodds insistiu em que Churchill esclarecesse melhor sua resposta, dizendo: "Dezenas de milhões de pessoas voltam para ele (Churchill) seus olhares com a esperança de que consiga reduzir a temperatura da guerra fria. Sexta-feira, à noite, Lord Beaverbrook — proprietário do "London Daily Express" — predisse que o primeiro ministro se reuniria com o marechal Stalin. Acredita o primeiro ministro que a predição de Lord Beaverbrook é acertada ou errônea?" Churchill limitou-se a declarar: "Não tenho mais nada a dizer".

**Entrevista com Stalin**

Esferas bem informadas disseram que uma das questões principais que Churchill deseja disputir com Truman na conferencia que manterão em janeiro, em Washington, é a da possivel reunião com Stalin.

Churchill, em discurso pronunciado em sua campanha eleitoral em Edinburgo, no inverno de 1950, sugeriu que os dirigentes das potencias ocidentais se reunissem com Stalin, como costumavam fazer durante a guerra, para tentar aliviar a atual tensão internacional. O primeiro ministro indicou que continúa acreditando que tal reunião poderia ajudar a resolver alguns problemas pendentes, porem recentemente declarou que o ocidente devia realizar essas negociações partindo de uma base de "poderio" e não de "debilidade".

Em círculos britânicos fizeram-se numerosas conjeturas sobre a possibilidade de que Churchill se entreviste com Stalin depois de sua conferência com Truman. Outro dos assuntos que Churchill procurará resolver em sua entrevista com Truman é o do auxilio econômico norte-americano a este país, que está atravessando uma crise econômica muito grave.

**Visita a Washington**

A Grã Bretanha esperava levar a cabo seu programa de rearmamento sem auxilio dos Estados Unidos, porem hoje revelou-se que o governo britânico, mesmo antes da visita de Churchill a Washington, já solicitou auxilio aos Estados Unidos. Esta tarde o gabinete do primeiro ministro anunciou que Churchill será acompanhado em sua viagem, aos Estados Unidos, pelo ministro das Relações Exteriores, Anthony Eden, lord Ismay, secretario de Estado para as relações com o Commonwealth, e lor Cherwell, tesoureiro geral e diretor do programa de energia atomica da Grã Bretanha. A noticia dizia que o primeiro ministro e seus acompanhantes partirão nos primeiros dias de janeiro vindouro.

A inclusão de lord Cherwell no grupo indica a importância que Churchill empresta às questões atômicas, que provavelmente discutirá com Truman. A Grã Bretanha esteve procurando obter informações atômicas dos Estados Unidos, e Churchill ordenou recentemente que fossem aceleradas as tarefas para que a Grã Bretanha produza sua primeira bomba atômica.

**Reaproximação com a Espanha**

LONDRES, 21 (UP) — O novo governo de Winston Churchill, na primeira modificação de importância da política do regime trabalhista, deu um passo para o estabelecimento de relações mais amistosas com a Espanha. Um porta-voz do Ministério do Exterior anunciou esse passo, hoje, ao meio dia, com a seguinte declaração:

"No curso de conversação de carater geral sobre as relações anglo-espanholas, a 7 de novembro, entre o embaixador da Espanha e o sr. Jefrey Harrison, sub-secretario de Estado adjunto para os Negocios Exteriores, o embaixador espanhol foi informado de que o govêrno de Sua Majestade aspira manter relações corretas e, ao que espera, amistosas, com a Espanha".

As garantias dadas por Harrison constituem o gesto mais cordial que a Inglaterra teve para com o regime do generalissimo Franco, desde o fim da guerra. Franco é anatema para os trabalhistas. Espera-se que Churchill mude de olítica, para torná-la mais de acordo com a dos Estados Unidos, que se baseiam na concepção de que, na crise entre o Oriente e o Ocidente, urge afrontar os fatos e que o regime de Franco, por desagradável que seja para as democracias, é firmemente anti-comunista.

Fontes oficiais disseram que não se espera ação imediata concreta alguma, resultante da mudança de atitude para com a Espanha. Um funcionário disse que "a única coisa à vista é que não estamos olhando carrancudamente para Madrid e Washington, por causa dos seus novos acordos militares".

As relações comerciais entre a Espanha e a Inglaterra marcharam satisfatòriamente durante todo o período do após-guerra. Ainda este mês começarão novas negociações comerciais anglo espanholas em Madrid".

Orgão dos "Diários Associados"
propriedade da:
S/A "A NAÇÃO"
A NAÇÃO

Redação, Administração
— e Oficinas —
Rua São Paulo n. 269
Fone: 1092 Cx. Postal 38

Diretor:
MAURICIO XAVIER
Redator-Secretário:
ORLANDO SILVEIRA
EXPEDIENTE
Assinaturas:
Anual .... Cr$ 100,00
Semestral Cr$ 60,00
N. Avulso Cr$ 0,50

Sucursais
RIO
Rua do Ouvidor n. 100
Fones: 43-7634 e 43-7997

S. PAULO
Rua 7 de Abril n. 230 — 4.o andar — Fones: 4-8277 e 4-4181
BELO HORIZONTE
Rua Goiás, 24,
Porto Alegre: Rua João Montauri, 15.
Curitiba: R. Dr. Murici, 708 - 2.o andar - Sala 233
JOINVILE
Rua S. Pedro, 92

# Deverá o presidente Vargas voltar a falar mensalmente ao povo em 52

## Custará 30 milhões de cruzeiros a convocação extraordinaria do Congresso — Economia de 500 cruzeiros por mês no Palácio Tiradentes

Murillo Marroquim

RIO, 22 (Merid.) — O ambiente politico é de absoluta perplexidade, morrendo no espaço poucos dias as tentativas no sentido de oferecer tais ou quais rumos ao país. Em primeiro lugar, registrou-se a ofensiva de reconhecimento com o objetivo de experimentar se seria viavel a formação de um partido unico governamental, com a fusão do PTB, PSD e dissidencias de outras agremiações. O movimento não foi muito adiante. Os pessedistas não inteiramente getulistas e apenas governistas, serebelaram.

Fois perderiam a força de semi-independencia através da qual esperam obter sempre um mais compensador tratamento do governo. Em seguida ensaiou-se o plano que visava estruturar uma "frente popular" no Congresso nitidamente orientada pelos pouliticas de Vargas, com o concurso dos pessedistas que apoiam intransigentemente o presidente. Esse movimento tambem parece superado. E superado pela indecisão manifesta na politica e nos partidos — onde dirigentes e dirigidos mal se apercebem do que ocorre e do que possa ocorrer. A falta de rumos, os politicos passaram a esperar, a esperar a anunciada revisão de Vargas no seu proprio governo. Trata-se afinal de um ponto de fixação; e quando se pergunta aos leaders o que pretendem, eles já respondem que antes de eventual reforma de Vargas nada poderão decidir ou promover.

**APATIA**

Está visto, portanto, que o fracasso desses movimentos tem decorrido apenas de um fator: Vargas não lhes deu apoio e apenas terá permitido que eles surgissem para considerar alguns dos seus efeitos imediatos. Será pueril nos dirigentes partidarios e sobretudo daqueles que apoiam o presidente e não se arriscam a entrar em divergencia com ele, imaginar que podem produzir decisões na politica. Vargas não permite tais liberdades pois só ele possui de fato prestigio e força para tanto O presidente não tem estado sem duvida à margem dos acontecimentos; tem pesquisado no correr deste ano os correligionarios e os adversarios certos e provaveis. De Modo que o presidente conta com elementos bem ponderadamente os golpes de absorção politica, naturalmente previstos. A ausencia do presidente da fermentação dos grupos interessados no seio dos respectivos partidos, produziu por fim a perplexidade anotada de início. Há mais do que desorientação nos circulos partidarios. há apatia. E alem dela existe a reserva daqueles aparentemente mais lerdos que seus disignios, criando dificuldades com tanta antedencia. A antecedencio no caso significa a eleição nacional de 1955.

**30 MILHÕES DE CRUZEIROS**

Retraindo-se os partidos a sobre-carga da politica recai sobre Vargas. O presidente, observe-se, não tem sido feliz neste principio de governo. As mais graves calamidades estão pingando uma após outra sôbre o país. O problema do abastecimento de solução muito dificil desafia os tecnicos a séca/esta produzindo outros periodos talvez mais dificeis do que os atuais para o ano proximo. Os indices de produção caem em vista da estiagem. Para cumular tantos pesares a ausencia de chuvas obriga a "Light" a racionar a energia: mais do que uma cidade triste, oferece as piores perspectivas de uma incipiente industria reduzir suas horas de trabalho. Os srs. deputados, em meio a tantas dificuldades, resolvem convocar e isto significa simplesmente uma despesa de 30 milhões de cruzeiros. Dando contudo o seu atestado de vigilancia de estar em dia com a situação brasileira a Mesa da Camara mandou apagar as luzes de duas tribunas laterais do plenario. Redução de despesas: talvez 500 cruzeiros por mês a serem devidamente abatidos daqueles 30 milhões previstos pela Contadoria Publica. E com isso a consciencia dos deputados ficará aliviada.

**A VOLTA DO POVO**

Sôbre Vargas diziamos recai a sobrecarga de manter-se vivo em meio da apatia. Por natureza um temperamento politico que ama as convulsões, o presidente já foge de produzi-las. Mas todos esperam que ele o faça e a atmosfera nacional está depreságios Isto explica, entre outras coisas, porque tanto se está esperando do governo no ano novo. Lavra a luta intestina dentro e à margem do governo. Grupos se chocam e oferecem a Vargas soluções, perspectivas, sugestões. O presidente é continuadamente advertido sobre obstaculos provaveis ou improvaveis; recebe oralmente ou por escrito planos sigilosos sobre como absorver ue um golpe o reduto da oposição e ganhar o maior lastro politico partidario nacional com uma experiencia que nenhum dos seus acessores possui guarda tudo e espera. Afirma-se que espera simplesmente pelo ano novo — quando voltará a fazer os seus bons discursos mensais ao povo, dando-lhes conta da experiencia que anunciou ao formar o seu primeiro governo.

COMA BEM
E SINTA-SE BEM!

Diga, se não esquecer de que Magnésia Bisurada deve estar sempre à mão para eliminar os sintomas de uma digestão imperfeita: azia, cólicas, náuzeas e golfadas.

Convem tomar Magnésia 'Bisurada'

EXPRESSO
BLUMENAU—CURITIBA
AGENCIA BLUMENAU
15 de Novembro, N.0318
End. Teleg.: "LIMOUSINES"
FONE, 1002
PREÇO: Cr$. 155,00
AGENCIA CURITIBA

Dr. Aires Gonçalves
— ADVOGADO —
Residencia e escritório:
— BLUMENAU —
Rua Brusque, 95 - Fone: 1472

Informações Uteis
Farmacia de Plantão
19 A 25
FARMACIA
— SUAFARMA —
Rua 15 de Novembro 748

TELEFONES MUITO CHAMADOS:
POLICIA .. .. .. 1016
BOMBEIROS .. .. 1148

HOSPITAIS:
Santa Izabel .. .. 1196
Santa Catarina .. .. 1133
Municipal .. .. .. 1208

PONTOS DE AUTOMOVEIS:
Al. Rio Branco .. 1200
Praça Dr. Blumenau 1102 e 1178
Rua B. Retiro .. .. 1111

DKW
para pronta entrega oferece
- NAVITA -
Itajaí Blumenau
Exclusivos distribuidores em Santa Catarina

# Rompimento do vice-governador de Goiás com a direção local do PSD

## Participação de novos partidos no governo paulista

GOIANA 22 (Merid.) — O vice-governador do Estado, sr Jonas Duarte, concedeu uma entrevista á "Folha de Goiás", orgão local dos "Diarios Associados", confirmando que, realmente, avistou-se com o governador Pedro Ludovico e a maioria dos deputados do PSD. Tanto ao chefe do Executivo, como aos parlamentares, salientou o vice-governador a necessidade de se fazer com certa urgencia a reestruturação do partido, engrossando suas fileiras, pois, segundo afirmou, há muita gente ansiosa por colaborar com o governo. Prosseguindo, acentuou: — "Se no momento menciono a Secretaria da Justiça, o faço apenas por se tratar da pasta politica e por estar falando em reestruturação do partido. Reestruturando o partido, necessitamos de um secretario da Justiça que atenda ás exigencias partidarias. Acho que a pasta politica deverá ser preenchida por um elemento politico em beneficio do proprio governo. Não citei nomes, nem tenho candidatos para o posto, que é, como se sabe, da confiança direta do governador do Estado. Não pleiteio cargos. Não preciso de prestigio do governo porque sou parte dele. Todas as minhas ações têm um unico objetivo; o beneficio da coletividade. E' testemunha dessa verdade o povo goiano."

O reporter que entrevistou o vice-governador adianta que não reproduziu muita coisa do que lhe disse o sr. Jonas Duarte, notando, todavia, que o mesmo se acha sumamente desgostoso com o desenrolar dos acontecimentos politicos. As suas declarações — disse o jornalista — foram cercadas do maior nervosismo e não se exagera afirmando que ele está positivamente decidido a abandonar a politica, e, consequentemente, o seu partido, caso não sejam atendidas as suas ponderações.

**ESPECULAÇÕES POLITICAS**

São Paulo, 22 (Merid.) — Continuam as especulações em torno da Secretaria de Estado que o governador estaria na iminencia de oferecer ao PSD de São Paulo.. Segundo soubemos, a direção partidaria não tem candidatos, nem impugnará nomes. O governador aprecia o problema sem pressa, pois não deseja criar um caso com a nomeação do secretario da Agricultura e sim dar mais uma demonstração do seu propósito de unificar São Paulo em torno de um plano de governo.

Feridas, Espinhas, Manchas, Ulreras e Rematismo.
ELIXIR DE NOGUEIRA
Grande Depurativo do Sangue.

## Audacioso ladrão

# Entrou no dormitorio das freiras e após narcotizá-las roubou vários objetos, inclusive cinco relogios

RIO, 22 (Merid.) — O ladrão que violou o dormitório das freiras, no Convento São José, levou consigo, após narcotizar algumas freiras e cobrir o rosto de outras, cinco relogios de ouro e alguns outros objetos das religiosas.

RIO, 22 (Merid.) — Esta madrugada audacioso ladrão penetrou no Convento das Freiras São José, no Bairro de Vila Isabel, indo até ao próprio dormitório e, alí, fez colheita de objetos de toda ordem. Uma freira, acordando, viu o gatuno e gritou: "Valha-me Nossa Senhora", mas a alarma nada adiantou, pois o ladrão conseguiu evadir-se com tudo quanto colhêra.

**TENTOU MATAR A ESPOSA**

RIO, 22 (Merid.) — O Bairro Grajaú viveu horas de intensa movimentação devido ao despachante da Alfandega, sr. Erodoto, que tentou matar sua esposa, dona Cecilia, e depois ameaçar os sogros, que foram em socorro da filha. Chegada a Radio Patrulha, Erodoto foi transportado para a Delegacia, onde foi instaurado rigoroso inquérito.

**COM A FILHINHA ATIROU-SE 'AS AGUAS**

RIO, 22 (Merid.) — Após várias surras de Ernesto Alves e Souza, dona Georgina Dias Ferreira agarrou sua filhinha de mêses e jogou-se nas águas da Lagôa Rodrigo Freitas, populares salvaram a mulher e a criança, que foram hospitalizadas.

**CASSINO CLANDESTINO**

RIO, 22 (Merid.) — A Polícia surpreendeu em atividades o novo cassino clandestino instalado num apartamento de luxo na Copacabana. Funcionava ha mais de um ano sob a responsabilidade de Tcheon Lon Pen, de nacionalidade chinêsa. A despesa diária éra de mil cruzeiros, com duas empregadas para servir os jogadores, cada uma ganhando duzentos cruzeiros diários. No momento que a Policia chegou, cêrca de 176 fichas estavam espalhadas sôbre a mesa. O apartamento era alugado por Raquel Abadie, que foi presa com seu companheiro e, bem assim, as demais pessoas tomadas em flagrante.

# Severo racionamento de energia elétrica no Rio

## Prevista a restrição do uso de elevadores

RIO, 21 (Merid.) — Fontes autorizadas informam que se até o dia 29 do mês corrente não caírem chuvas com volume suficiente sobre a zona do Ribeirão das Lages, o suprimento da energia elétrica no Rio de Janeiro caira à cêrca de um terço do consumo normal que tem sido, em media, de 360 Kw. Em tal caso, o consumo terá de ser ajustado até 120 mil Kw. As autoridades, em combinação com a Light, continuam no estudo de providências para o reciomamento, que já é a esta altura muito severo.

**FICARIA PARALIZADA**

RIO, 22(Merid.) — Ainda a propósito da Usina do Ribeirão das Lages, informa-se que a produção máxima de energia desta, que é de 340 mil Kw., está reduzida a cento e oitenta mil e amanhã baixará para cento e cinquenta mil Kw. A partir do próximo dia 27, a principal usina abastecedora de eletricidade da Capital Federal ficará inteiramente paralizada se não ocorrerem antes disso chuvas torrenciais.

RIO, 22 (Merid.) — A partir desta semana, as indústrias e grandes casas comerciais do Rio sofrerão redução de 25 porcento em seu consumo de eletricidade. Será verificada diariamente se houve excesso de consumo, para nesse caso ser imediatamente cortado o fornecimento ao infrator. Tambem nesta semana começarão as restrições ao uso dos elevadores.

BANCO INDU'STRIA E COME'RCIO DE SANTA CATARINA S.A.
— Matriz: ITAJAI' —
Fundado em 23 de Fevereiro de 1935 Endereço Telegr. «INCO»
Capital Integralizado ... Cr$ 22.500.000,00
Fundo de reserva legal e outras reservas ... Cr$ 27.500.000,00
Total do não exigível ... Cr$ 50.000.000,00
AGENCIAS E ESCRITORIOS NAS PRINCIPAIS PRAÇAS DO ESTADO DE SANTA CATARINA, NO RIO DE JANEIRO E CURITIBA
Taxas de Depósitos
Depósitos a vista (sem limite) 2%
DEPO'SITOS LIMITADOS
Limite de Cr$ 200.000,00 4,1/2%
Limite de Cr$ 500.000,00 4%
DEPO'SITOS POPULARES
Limite de Cr$ 100.000,00 5%
(Retiradas semanais Cr$ 20.000,00)
DEPO'SITOS A PRAZO FIXO
Prazo mínimo de 6 mêses 5,1/2%
Prazo mínimo de 12 mêses 6%
DEPO'SITOS DE AVISO PRE'VIO
Aviso de 60 dias 4%
Aviso de 90 dias 4, 1/2%
Aviso de 120 dias 5%
— CAPITALIZAÇÃO SEMESTRAL —
ABRA UMA CONTA NO «INCO» E PAGUE COM CHEQUE

SEGUROS
SEGUROS
Cia. Boavista de Seguros
SUCURSAL DE BLUMENAU
Rua Nereu Ramos n. 49 - 1°. and.
Boavista Cia. de Seguros de Vida
ORGANIZAÇÃO SANTA CATARINA
Rua Nereu Ramos n. 49 - 1°. and.

Acervo: Biblioteca Pública SC - Hemeroteca Digital Catarinense

# Vida Social

## Hei de cantar

Hei-de cantar a eterna desventura,
que me acompanha desde a mocidade!...
Hei-de cantar a dôr, que me tortura,
na grandeza, sem fim, de uma saudade!...

Hei-de cantar a tétrica lembrança
de um amôr, que me fês sofrer bastante!...
Hei-de cantar sem fé, sem esperança,
de ser feliz, ao menos, um instante!...

Hei-de cantar, embora o canto triste
a muitos desagrade, tanto e tanto,
se a amargura para eles nunca existe!...

Hei-de cantar, tristonho, hei de cantar,
transformando em versos todo o pranto,
que meus olhos não sabem mais chorar!...

## ANIVERSARIOS:

— Comemora hoje a passagem de sua data natalicia o sr. Jansen Poeltzer, destacado elemento da sociedade timboense.

—Registra o dia de hoje o aniversário natalicio da exma. sra. d. Eugenio Brandão Veiga, virtuosa esposa do sr. Antonio Veiga, residente nesta cidade.

— Tambem no dia de hoje decorre a efeméride natalícia da gentil srta. Oleit, filha do sr. Augusto Fey.

### PRECEITO DO DIA

**Roupas de verão**

Graças à sensibilidade da pele, quando faz calor ou frio verifica-se uma reação do organismo no sentido de manter em tôrno do normal a temperatura do corpo. Quando faz calor, o excesso de roupas perturba a reação da pele, porque dificulta a adaptação do organismo às variações da temperatura externa.

**Facilite o funcionamento da pele usando, no verão, roupas claras, leves, folgadas e porosas. SNES.**

**Dr. Carlos Henrique Mayr**
CLINICA GERAL
DOENÇAS DE SENHORAS — PARTOS — RAIO X
— INDAIAL —

LINHOS
CAMBRAIAS
TROPICAIS
O MELHOR SORTIMENTO PELOS MELHORES PREÇOS DA PRAÇA — Só No

**Alfaiate Ladislàu**

**Visite-o sem compromisso**
RUA 15 DE NOVEMBRO, Nº. 588 a 596
— BLUMENAU —

# Revivida a epopeia de Scott no Polo Sul

**HA EXATAMENTE 40 ANOS PARTIA A EXPEDIÇÃO DO MALOGRADO EXPLORADOR A' CONQUISTA DA ANTARCTICA — A MAIOR TRAGEDIA QUE O MUNDO ATE' AGORA CONHECEU — A LONGA VIAGEM DE VOLTA -**

Irving DREW

Há exatamente 40 anos, em 1.o de novembro de 1911, tinha começo uma das epopéias que a humanidade até agora conheceu: partia a expedição do capitão Robert Falcon Scott à conquista do Polo Sul. Da base situada no ponto mais avançado dos desertos de gelo e neve, saia o pequeno grupo composto de 15 pessôas e alguns poneis mandchus e cães da Siberia. A marcha iniciava-se sob mau signo e foi dificil desde o momento da partida. O terreno coberto por blocos de gelo que se ia aos poucos elevando e sobre o qual homens e animais escorregavam, o vento fortissimo e gelado e tempestades de neve dificultavam e retardavam a marcha. Depois de alguns dias dessa luta ininterrupta com os elementos, os poneis começaram a demonstrar maior cansaço e foi necessario matar quase a metade deles. Dessa forma, o trabalho de carregar os fardos caiu sobre a equipe humana. Quatro dias depois dessa lenta e terrivel marcha, a expedição atingiu a geleira Beardmore, cuja largura é de 150 quilometros.

O tempo tornara-se tão mau, que foram obrigados a esperar sete dias, até que passasse a tempestade de neve e o vento amainasse. A geleira foi atravessada em condições um pouco melhores, mas todos os poneis restantes mostravam-se de tal forma esgotados que foi necessario liquidá-los. Os tres trenós eram puxados pelos sete homens restantes, pois os demais haviam abandonado a expedição por ordem de Scott.

No dia 4 de janeiro de 1912 a expedição atingiu o ponto distante 200 quilometros do Polo Sul. Ali Scott deixou dois homens, continuando a expedição ele, o dr. Wilson, o tenente da marinha Bowers, o capitão de cavalaria Oates e o sub-oficial da marinha Evans. Esses cinco homens puxaram um trenó no qual se achava uma reserva de alimentos suficientes para dois meses. Ao mesmo tempo, outra expedição comandada pelo norueguês Amundsen dirigia-se ao Polo Sul, partindo de ponto situado a 600 quilometros distante da base inicial de Scott. Amundsen começara a marcha alguns meses antes do capitão inglês; Scott e seus homens sabiam que poderiam ser precedidos pelo rival: isso os impeliu e ele deu ordens para se baterem contra todas as dificuldades do clima e do terreno.

### FIM DO PRIMEIRO ATO

O primeiro ato dessa tragedia polar terminava quando, após vencer todas essas dificuldades, em 18 de janeiro de 1912, chegavam ao ponto situado no deserto glacial e reconhecido como o Polo Sul. A distancia de alguns quilômetros haviam avistado a bandeira norueguesa ao solo. Scott e seus companheiros haviam sido precedidos. Uma vez chegados ao local onde estivera Amundsen, encontraram uma carta deste, na qual comunicava que conquistara o Polo Sul em 14 de dezembro de 1911, um mês antes de Scott, e que toda a terra que circunda o Polo fôra denominada por ele planicie do Rei Haakon VII. No mesmo dia, a reduzida equipe começava a viagem de volta. Desta vez, porém, o caminho era mais dificil, porque, além dos obstáculos naturais, Scott e seus companheiros se achavam moralmente abatidos pelo fato de serem precedidos por Amundsen na conquista do Polo

"A luta vai ser desesperada — escreveu Scott no diário que depois foi encontrado. Eu me pergunto se poderemos sustentá-la'".

Novas tempestades de neve, um vento terrivel, o terreno cada vez mais traiçoeiro estavam à frente do reduzido grupo. Uma vez depois de iniciada a marcha, morria Evans quando a expedição atingira a geleira de Beardmore. Ainda mês depois, o capitão Oates, esgotado, pedia aos companheiros que o abandonassem, pois o seu estado sòmente poderia dificultar a marcha dos outros. Como todos recusassem atendê-lo, ele saiu da tenda e desapareceu no deserto de gelo.

Os três restantes continuaram a marcha. O frio atingiu a 40 graus abaixo de zero e os homens andavam mecanicamente completamente esgotados e sem nada perceber do que se passava ao redor: tinham em mira apenas a idéia de atingir o mais depressa possivel o primeiro posto de abastecimento que haviam deixado na retaguarda. O seu desespero atingiu ao máximo quando, ao encontrar os alimentos, verificaram que não possuiam nenhum combustivel para aquecê-los.

### O ULTIMO ATO

No dia 20 de março de 1912, começava o último ato da impressionante tragédia. Scott, Wilson e Bowers estacaram a marcha, sem forças para avançar. Sabiam bem que à distancia de 20 quilômetros se encontrava outro posto de abastecimento e que sòmente 120 quilômetros os separava do quartel de inverno: mas não possuiam mais forças morais nem fisicas que os sustentassem na marcha que durava já 140 dias. E nesse ponto perdido do imenso deserto de neve e gelo, tinha inicio a agonia desses homens...

Quando, oito meses mais tarde, foram encontrados os corpos, verificou-se que Scott fôra o último a morrer. Como capitão de sua gente fôra o último a deixar a vida. Com o que lhe restava de forças, escreveu as últimas cartas para a esposa e os amigos, tendo, anotado em seu diário o que se passava. A última data era de 20 de março, quando, com mão trêmula e insegura, escrevera as ultimas palavras de adeus.

### REVIVIDA A EPOPEIA

A epopéia de Scott está sendo agora revivida na tela. Sendo inexequivel reconstituir no estudio os desertos de neve e gelo, foi organizada uma expedição, que escolheu a aldeia de Finzi, na Noruega, como base de seus trabalhos. O terreno é semelhante àquele em que viveu e morreu Scott, à altitude de 2.600 metros e com a temperatura de 30 graus abaixo de zero. Diàriamente a expedição foi obrigada a caminhar três quilômetros a pé, sobre o gelo, em condições atmosféricas muito rudes.

"O tempo era nosso primeiro inimigo — declarou John Mills, que encarna o tipo do capitão Scott. Era insuportável durante as primeiras semanas e o vento teve sempre a força de um furação. Tivemos bem a prova do que passou Scott, naturalmente, em escala mais reduzida".

O film vai reconstituir completamente a tragédia de Scott, baseando-se não sòmente nos livros e documentos fornecidos pela viuva do malogrado explorador, Lady Kennett, mas tambem pelos membros da expedição que sobreviveram porque foram mandados de volta na primeira etapa.

**'PROGRESSO'**
**Vollrath & Stueber**
Encarregam-se de:
ESCRITAS AVULSAS (mesmo atrazados)
ABERTURAS E ENCERRAMENTOS DE ESCRITAS
REGISTROS DE FIRMAS
CONTRATOS, ALTERAÇÕES DE CONTRATOS e DISTRATOS DE SOCIEDADES COMERCIAIS
DECLARAÇÕES DE RENDA
LEGALIZAÇÃO DE LIVROS COMERCIAIS, FISCAIS E DE EMPREGADOS
Ganhe tempo e dinheiro confiando os seus serviços por nosso intermédio
Rua 15 de Novembro, 642 - 1.o Andar - Sala n.o 5
(Edificio do Banco «INCO»)

BLUMENAU - JOINVILE
Viagens rápidas e seguras, só no
EXPRESSO ITAJARA
Rua 15 Nov., 619, Tel. 1455

**CINE BUSCH**

Quinta-feira, hoje, às 20 horas: — "Divirta-se Ganhando", com o Sorteio de Cr 660,00, oferta, patrocinio e responsabilidade da Caixa Econômica Federal, Agencia de Blumenau. Zully Moreno, a maravilhosa estrela de "Deus Lhe Pague", n'outro filme que arrebatará aplausos!

"Tragedia de uma paixão"

# LIVROS E AUTORES

## Daqui e de fóra

## Poetas e Filósofos

**José Lins do Rego**

Estuda Max Wundt as relações da poesia com a concepção do mundo. Para ele, a poesia nos oferece um conhecimento profundo da vida, porque penetra nas raizes da alma humana pela sua força intuitiva, pela sua sabedoria não abstrata, mas concreta. O conhecimento filosófico usa o conceito, as formas e fórmulas teóricas. A poesia nos dá um conhecimento total, aquele que inclue toda a realidade, através de imagens plásticas. E' assim uma coisa concreta, e ocupa o seu lugar dentro da concepção total do mundo, sendo, ao mesmo tempo, o detalhe e o todo. Por isto, em todos os tempos, a poesia tem sido a verdadeira mãe da filosofia. Só pela boca dos poetas pode o povo expressar a sua idéia sobre o mundo, antes de tomar conhecimento de sua realidade pelos caminhos dos conceitos. A poesia está no começo do mundo, porque é o verbo, a palavra, o dom divino.

Os filósofos só valem alguma coisa quando sabem exprimir pràticamente a sua sabedoria. Por isto, acha Wundt que o destino da poesia e da filosofia são idênticos. Ambas florescem para revelar ao homem o seu destino. Portanto, só podemos compreender, na sua profundidade, um poeta, quando compreendemos tambem a concepção que ele tem do mundo.

Nas obras dos grandes poetas se expressa, mais do que nas dos filósofos, a concepção universal da vida. Os mestres de sabedoria, os verdadeiros mestres, terão que recorrer à poesia para sobreviver. Aconteceu com Platão, com Santo Agostinho, com Spinosa. Sem o fermento poético, as suas idéias seriam sòmente locubrações no vacuo.

# Filmes e Estrelas

## "O cangaceiro" se aproxima

### Lima Barreto anuncia:

OS cangaceiros se aproximam! — era o grito desesperado das indefesas populações sertanejas do nordeste quando se desenhavam na fimbria do horizonte os perfis horrendos dos "cabras" de Brilhante, de Antonio Silvino ou de Virgolino Ferreira. E vinha, inapelavelmente, a caudal do saque desapiedado, da agressão brutal, desenrolados entre o sangue e as lagrimas de uma imensa multidão de homens, mulheres e crianças que se sacrificavam à sanha avassaladora de um grupo endemoninhado de bandidos de "alma de lama e de aço" — no dizer de Gustavo Barroso.

"O Cangaceiro" se aproxima" — Despluralizando-se e acrescentando-se aspas — temos aí o grito clarinado e jubiloso de mais de 40 milhões de pessoas, que, faz anos, anseiam por um film épico sobre o canganceiro e o cangaceirismo.

Lima Barreto, há cerca de quinze anos, criou uma historia para o cinema, que denominou "O Cangaceiro". Na impossibilidade de transportá-la para a tela devido principalmente à carencia de recursos técnicos, Lima Barreto foi tratando, tratando, tratando a sua historia — escoimando-a das excrescencias e juntando lhe novos incidentes Foi por isso que o enredo, dia a dia burilado, se tornou uma das historias mais completas, fortes e vigorosas das que até então se imaginaram no cinema do Brasil.

A "Vera Cruz" avaliou e compreendeu os propositos de Lima Barreto, admitindo-o no seu quadro de diretores e decidindo levar à tela, sob sua direção, o drama do cangaceiro Teodoro — uma figura de ficção, e Olivia a professorinha meiga e bonita da cidade assaltada por Galdino, o chefe do bando. Interpretarão essas figuras, Alberto Ruschel, Marisa Prado e Milton Ribeiro.

Estão sendo dados os ultimos retoques nos trabalhos preparatorios da produção. Ao mesmo tempo, Lima Barreto ensaia os seus artistas diariamente. Exige deles, na ação e na dialogação, o maximo que um diretor de cinema pode exigir de um elenco em materia de "performance" artistica. O valor sônico de um silaba, a expressão dramatico-emocional de uma frase, um olhar, um gesto, um sorriso ou um grito de triunfo — tudo vemLima Barreto prevendo e estudando com o empenho de um verdadeiro cineasta. Aliás, ele tem sido eficientemente ajudado não só pelos recursos que a companhia lhe concede sem restrições, como pela boa-vontade e, diga-se mesmo, pelo espirito de sacrificio de todos os que compõem o "cast" de "O Cangaceiro". "Cinema — costuma afirmar Lima Barreto — se faz com 50 por cento de talento e 50 por cento de entusiasmo". Efetivamente pode o realizador de "Santuario" contar, seja por parte dos interpretes, seja por parte da

(Conclui na 2a. Pág. letra J)

EXPRESSO
BLUMENAU—CURITIBA
End. Teleg.: "LIMOUSINES"
AGENCIA BLUMENAU
Rua 15 de Novembro N.o 313
FONE, 1002
PREÇO: Cr$. 155,00
AGENCIA CURITIBA
Rua 15 de Novembro N.o 683

## Ballet brasileiro no festival Inter. de dança em Londres

LONDRES (B.N.S.) — Teve lugar recentemente em Londres o primeiro Festival Internacional de Dansa a ser realizado em Londres, organizado para marcar a abertura da semana das Nações Unidas. Foi um espetáculo brilhante, apresentando centenas de bailarinas e músicos de vinte países inclusive do Brasil.

Ostentando tradicionais trajes de seus países os bailarinos — amadores e profissionais — executaram com grande maestria dansas que têm sido interpretadas por gerações. O programa, grandemente variado, constou de diferentes dansas dos paises como a América, India, Indonésia e quase todas as nações européias.

A sensação da noite foi uma dansa brasileira em forma de ballet, desconhecida no Reino Unido, baseada em ritmo dos indios do Amazonas.

Não só nessa dansa tradicional, mas em muitos outros números do programa, o ballet brasileiro destacou-se, descrevendo a vida dos indios nas selvas amazonicas.

Espera-se que o Festival organizado pela Associação dos Estudantes das Nações Unidas e pela Sociedade Internacional de Dansas Populares, venha a ser um acontecimento do ano, e seja um traço de união entre os povos de diversas nações.

Sendo a musica e a dansa uma linguagem que todos podem entender.

## NEM TODOS SABEM...

Copyright da The Home You Never Had Ltd.

1... que a altura média anual da àgua que a crosta terrestre recebe é calculada em 970 milimetos, o que representa uma massa liquida de 11.800 quilometros cúbicos.

2... que segundo o professor Charles Queville, da Universidade de Paris, todos os hospitais deveriam substituir o branco pelo vermelho, pois essa côr reanima o doente e

3... que a maior parreira do mundo encontra-se na Inglaterra, no palacio de Hampton Court; e que o tronco principal dêsse vegetal que conta mais de 150 anos, mede dois metros de circunferênci.

4... que,em 1921. foi realizada nos Estados Unidos uma subscrição pública para comprar uma grama de rádio para madame Curie; e que tal subscrição, na qual só podiam concorrer mulheres norte-americanas, rendeu para cima de 100.000 dolares.

5 — que o aperto de mão se origina no fato de que na Idade Média, quando dois cavalheiros se encontravam cada um estendia diante do outro a mão direita bem aberta e se tocavam somente para dar a significar que não tentavam agredir-se.

6 — que, muito antes da revolução Francesa, existiam guilhotinas na Inglaterra, na Escócia e na Espanha, e que na propria França, em algumas provincias, já existiam daqueles aparêlhos mais ou menos aperfeiçoados desde o século XVII, principalmente na aldeia de Languedoc onde em 1632 foi executado o duque de Montmorency.

**Cine Blumenau**

Hoje, às 20 horas — Silveira Sampaio, encabeçando um grande elenco, no grande filme nacional

"Uma aventura aos 40"

Um filme destinado a agradar a todos os fans do cinema nacional. "Uma Aventura aos 40", uma realização dos "Cineastas", detentora de 5 premios em 1947. — O primeiro filme nacional considerado de primeira classe. Preços de costume.

**HOTEL "GOLDEN STAR"**

HILARIO WIEDERKER: proprietario
Praça Cel. Federsen — Itoupava Sêca

Esqueça você os momentos amargos cotidianos, passando horas agradáveis ao som de alegres músicas, executadas pelo renomado "CONJUNTO DE RITMO NANDINHO", na BOITE do HOTEL "GOLDEN STAR", que lhe oferece o que demais luxuoso e aprazível há nos congêneres do Rio e São Paulo.

Ambiente Seléto e Puramente Familiar, com serviços de Restaurante essencialmente requintados, dos mais especializados pratos.

PRATOS PRINCIPAIS: Frangos no espeto e outros demais pratos.
NOTA: Para as 4.as, Sábados e Domingos, reserve sua mesa com antecedência, que lhe é inteiramente gratuita.

FONE: 1362

# Os amores de Carolina

5 — Contudo ele não esquece o segundo aniversario de seu casamento e para festejá-lo, aluga um camarote na Opera. A pomposa musica entedia Carolina, que o casamento decididamente decepcionou e que não sente mais o prazer em mudar de vestido, de penteado, de adornos, que não se preocupa mais de ser bonita! Para que e por quem? Mas eis que um camarote proximo ela reconhece Gaston de Sallanches e a esperança renasce em seu coração.

7 — Gaston tranquiliza Carolina prometendo conservar junto de si o jovem exaltado Assim o reconhecimento, a gratidão se unem no coração da jovem mulher aos ternos sentimentos que ela sempre nutriu pelo jovem conde. Georges tem consciencia disso e, cheio de ciume, sai, enfim, da sua habitual aparencia de frieza e não contem amargas censuras. Carolina acolhe-as com uma ironia glacial. Ele compreende então o fracasso de sua união; ele ama Carolina, é certo, mas não soube torna-la feliz, não soube fazer-se amar.

6 — Ela insiste em convidar Gaston ao seu jantar de aniversario. De novo, seu coração se põe a bater, seu olhar está brilhante. Mais que nunca ela sente que pertence a Gaston talvez; ele tambem se preocupa, agora, com o destino da França. Não é republicano como Georges, mas não é mais revolucionario como Henri.

8 — O jovem irmão de Carolina é quase um homem agora, e pensa somente em emigrar tambem para ir reunir-se ao exercito dos principes, para vir libertar o rei e devolver-lhe seu trono. Muito apaixonado para ser prudente, não oculta suas convicções perigosas, e já teria sido preso se seu cunhado não o abrigasse sob seu teto. No final do jantar, uma discussão estoura mais violenta que de hábito, e, recusando ser salvo por um representante do governo que detesta, Henri retira-se batendo a porta.

Acervo: Biblioteca Pública SC - Hemeroteca Digital Catarinense

# Dois Titulos estão em jogo no atual certame: o de Campeão e o de lanterna

## Carlos Renaux e Olímpico num bloco - Palmeiras e Paysandú noutro - Campeões os aspirantes do Paysandú - Rene o artilheiro

Não se modificou o panorama do campeonato elebedeano após a última rodada. Nos últimos postos é que se verificam alterações, travando Palmeiras e Paisandú um duelo dos mais interessantes, afim de fugir ao derradeiro posto.

No certame de aspirantes o Paisandú já sagrou-se campeão, não tendo perdido um ponto siquer, até este momento. Espetacular a campanhá dos aspirantes alvi-verdes, que em todos os domingos superam seus adversórios *categoricamente*.

Renê está na frente do pelotão de artilheiros. Sòmente no primeiro cotejo em que interviu não conseguiu marcar tentos. Nos restantes, contudo, colocou em relevo suas qualidades de artilheiro emérito. Estão aí os detalhes principais do campeonato.

TURNO

**Jogos realizados:** Olimpico 4 x Guaraní 2; Palmeiras 0 x C. Renaux 3. Olimpico 4 x Paisandú 2. Guaraní 3 x Palmeiras 2. Olimpico 3 x Carlos Renaux 2. Palmeiras 4 x Paisandú 1. Paisandú 2 x Guaraní 1. Carlos Renaux 5 x Guaraní 1. Olimpico 5 x Palmeiras 4. Carlos Renaux 3 x Paisandú 2.

RETURNO

Carlos Renau 3 x Olimpico 1. Guaraní 2 x Paisandú 0. Guaraní 4 x Palmeiras 3. Olimpico 4 x Paisandú 1.

**Colocação:** 1) Carlos Renaux e Olimpico, com 2 pontos perdidos; 2) Guaraní, com 6; 3) Palmeiras, com 8; 4) — Paisandú, com 10.
(campeão) com 0 p.p.; 2) Palmeiras e Carlos Renaux, com 6; 3) Olimpico, com 8; 4) — Guaraní, com 10.

**Ataque mais positivo:** do Olimpico, com 21 tentos.

**Ataque menos positivo:** do Paisandú, com 8 tentos.

**Defesa mais vasada:** do Paisandú, com 18 tentos.

**Defesa menos vasada:** do Carlos Renaux, com 7 tentos.

**Artilheiros negativos:** De Lucas, do Palmeiras, com dois tentos. Bueno e Renor, do Paisandú, com um goal.

**Artilheiros:** Renê, com 6 tentos; Ieger, com 5; Testinha, Joine, Aderbal, Petruscky e Ninha com 4. Hélio, Jonas, Osní e Massita, com 3; Gastão, Abreu, Sadinha, Michel, Nandinho, Chadeco, Heinz e Chico, com 2 tentos. Adir, Nicolau, Teixeirinha, Otavio, Kelinha, Schramm, Peví, Nascimento e Geraldo. com um tento apenas.

**Expulsões:** Verificaram-se quatro até esta data: Renê, no cotejo Olimpico x Guaraní, Testinha. no embate Carlos Renaux x Olimpico; Lazinho, no encontro Palmeiras x Paisandú e Nascimento, no match Paisandú x Olimpico.

**Penaltis:** Oito penalidades máximas foram assinaladas pelos árbitros. Seis delas aproveitadas e duas desperdiçadas. Osní acertou três, Chico, Ieger e Schramm, uma cada e as outras duas perdidas por Teixeirinha e Silas.

**Próxima rodada:** Paisandú x Palmeiras. Guaraní x Carlos Renaux.


MAQUINAS DE COSTURAS

— SENHORES REVENDORES —

Em seu próprio interêsse procurem conhecer os nossos preços

IMPORTAÇÃO DIRETA DOS MELHORES FABRICANTES DA ALEMANHA, JAPÃO, ESPANHA, INGLATERRA

OS MENORES PREÇOS DO BRASIL

CORONA — 5 gavetas, fabricação espanhola. Cose e borda. Movimento para a frente e para trás, dispositivo para baixar o dente.
SHIBAURA — 5 gavetas, original, cose e borda. Uma fabricação da industria japonesa.
VICKERS — Inglesa, sem tampa.

TAMBEM BICICLETAS
Phylips e Hercules

ENTREGA IMEDIATA

— PREÇOS ESPECIAIS PARA REVENDEDORES —

Mercantil Mineira Importadora S.A.

UMA ORGANIZAÇAO TRADICIONAL ESPECIALIZADA NO RAMO
Rua Frei Caneca nº. 152 — Tel. 32-3755 — Endereço Telegr.: "MERMIMPORT"

A V I S O: — DA'SE EXCLUSIVIDADE A AGENTE NESTA PRAÇA



Sore? Tenha te'

ESCREVA PARA A CAIXA POSTAL, 7912
SÃO PAULO.

PARA combater as lombrigas de seu filho, dê-lhe Licor de Cacau Xavier. Muitas gerações já comprovaram a grande eficácia dêste gostoso lombriguicida.



PEÇAS Ford LEGITIMAS

PARA PERFEITO FUNCIONAMENTO DO SEU AUTOMOVEL

FORD OU MERCURY

QUALIDADE FORD
GARANTIA FORD
PREÇOS DE LISTA FORD

exija sempre as peças legitimas é o que podem oferecer sómente os

REVEDENDORES FORD

Casa do Americano S.A.

MERCADO DE AUTOMOVEIS

— JOHN L. FRESHEL — FUNDADOR —

Condições Especiais Para Oficinas E Frotistas

"Nossa divisa é servir"


# Não existe qualquer interesse pelos jogos de voley e Bola ao Cesto locais

ENERVAM AS CONSTANTES TRANSFERENCIAS E ANTECIPAÇÕES — VÃO OU NÃO TERMINAR AS DISPUTAS OFICIAIS DO D. A.?

**Quando o Departamento Atlético da Liga Blumenauense de Desportos reuniu-se para elaborar a tabela dos campeonatos de voleiból e bola ao cesto, ficaram esperançosos os fans destas duas modalidades esportivas. Após tanta espera, teriam oportunidade de novamente rever seus esportes prediletos.**

**De inicio as chuvas prejudicaram o certame, pois todos os dias em que deveriam realizar-se as partidas, desabavam fortes aguaceiros. Agora, no entanto, não são mais as chuvas e sim o desinteresse dos clubes participantes, que enfeiam o campeonato e a própria crónica esportiva, que, por sua vez, divulga com muito boa vontade o movimento do esporte amador local.**

**Pouco se conhece a respeito da situação atual dos concorrentes. Quando se aproximam as pelejas, entram em acôrdo os interessados, ficando transferidas as mesmas. Ora ante estas dúvidas, irrita-se o público e o resultado todos nós sabemos qual é. Por isto mesmo, devia o D.A. advertir seus filiados, chamando sua atenção para o fato em apreço. O campeonato não deve ser paralizado agora que foi fundada a Liga Atlética Blumenauense. Precisa terminar e só depois, então, a nova entidade deve traçar novos rumos para o amadorismo blumenauense.**

**Assim como está, não pode ser. Ou continuam os cotejos a ser efetuados, ou então se acabe duma vez por todas com estes verdadeiros caçaniqueis.**


Viages de Blumenau a Itajaí e Vice-Versa
Prefira o RAPIDO COMETA — Agencia em Blumenau no Braz Hotel
SAIDA DE BLUMENAU 6,30 - 10,30 - 16,30
DE ITAJAI
8,30 - 13,30 - 18,45


# Tentando livrar-se do azar que os persegue Palmeiras e Paysandú lutarão por um triunfo

## Empenhados em mais um atraente espetaculo os times alvi-verdes do pebol local

UMA das lutas marcadas pelo carnet oficial da L.B.D. terá por palco a vizinha cidade de Brusque. No estádio Consul Carlos Renaux Paysandú e Palmeiras viverão por certo mais um autentico drama. Estes dois clubes neste 1951, atravessam por periodos cruciantes.

Procuram, por todos os meios reerguer-se voltar ao que foram em outras temporadas. Tanto para a agremiação brusquense como para a blumenauense, acaubou-se o tempo das "vacas gordas". Tudo é desolação no seio destas duas prestigiosas associações esportivas. O futeból é assim mesmo. hoje no apogeu amanhã fracasso total. Mais dia menos dia tudo voltará a normalizar-se a menos que um grande [illegible] venha a aniquilar com as esperanças das torcidas destes clubes.

Tem tido, os rapazes da Alameda Duque de Caxias várias chances de se afastarem da lanterninha, mas estas mesmas chances não são aproveitadas. Ainda quinta-feira surgiu outra magnifica oportunidade mas quem se lauregou foi o Guarany que agora livrou-se definitivamente da ultima colocação. O Olimpico afastou os paysanduanos no último domingo deixando que sózinhos segurassem a lanterna. Contra o Paysandú quase sempre joga bem o campeão do centenário. No turno inicial isto sucedeu mais uma vez, de vez que os palmeirenses triunfaram por 4 x 1, aliás sua unica conquista no certame.

Sobe o Paysandú que se perder não escapará de maneira alguma da ultima classificação. Em vista disso tentará "puxar" para junto de sua companhia o bando blumenauense, sendo impossivel ao comentador indicar este ou aquele vencedor.

## Quer o Paysandú manter sua invencibilidade

Na preliminar de domingo passado o Paysandú preferiu sua equipe secundária, nela incluindo dois ou três titulares, afim de conservar a invencibilidade que ostenta. Com a vitoria de 6 x 3 sobre o Olimpico, os reservas paysanduanos tornaram-se campeões daí enviarmos a todos os seus integrantes, sinceras felicitações.

## Grande renda na Itoupava Norte

Dado o invulgar interesse que desperta a peleja Guarany x Carlos Renaux, no dia 25 os dirigentes bugrinos esperam que neste dia seja batido o record de arrecadações no campo da Itoupava Norte. Estarão unidas as tres torcidas locais, que aguardam mais um grande feito dos companheiros de Schramm.


A P R O P A G A N D A é uma grande força que realiza o progresso do comércio e da indústria. Ela orienta, esclarece e aconselha.
Desenvolva mais seu negocio, utilizando o Radio. TODOS, conhecerão sua oférta.
RADIO DIFUSORA ITAJAI. Z Y K-9, está ao dispor com suas 11 horas diárias de irradiação.



Não há democracia com ignorancia. A cartilha é a chave do conhecimento. Matriculemos os analfabetos num curso de educação de adultos.


# Incrivel a má sorte do zagueiro De Lucas

DE LUCAS vem sendo um dos jogadores mais discutidos nestes ultimos tempos. Passa o ágil defensor palmeirense por uma fase de rara infelicidade, pois ante o Olimpico marcou um goal contra, repetindo a façanha frente ao Guarany. São coisas a que estão sujeitos todos os elementos de defesa. Positivamente, a sorte está contra De Lucas.

AS CEGONHAS SÃO BENVINDAS...
quando as mãesinhas estão preparadas para recebê-las!

Fortificar o organismo deve ser a primeira preocupação das futuras mãesinhas. Gravidina é o fortificante à base de ferro, fósforo, cálcio e vitaminas, elementos da maior importância. Seja previdente: tome Gravidina.

GRAVIDINA
USADO HÁ MAIS DE 30 ANOS
UM PRODUTO DO
LABORATÓRIO LICOR DE CACAU XAVIER S. A.


## Outro time platino em nosso país

Alem do Boca Juniors tambem o Independiente, da Argentina exibir-se-á no Brasil. O time rubro de Buenos Aires deverá fazer sua estréia a 28 do corrente enfrentando o São Paulo no Pacaembu. A 1.o de dezembro apresentar-se-á ao publico carioca lutando frente ao Flamengo.

## Nem Dino Nem Juarez

Nã se confirmam os boatos segundo os quais o Olimpico contrataria o centro-avante Dino, da equipe de aspirantes do BOTAFOGO do Rio. Carece de fundamento a noticia de que os grenás enviariam a São Paulo um emissário afim de readquirir o concurso de Juarez.


ALFAIATARIA LEITIS
Rua 15 de Nov., 1405 — BLUMENAU
A t e n ç ã o!
Mande confeccionar seu terno na ALFAIATARIA LEITIS que está devidamente instalada a servir qualquer exigência do freguês, com garantia absoluta.
Mantêm *grande estóque* de casimiras e linhos de diversas marcas, diretamente da fábrica, pelos melhores preços!
Ternos de lã a partir de Cr$ 750,00, pronto
*Acabamento perfeito - Confecção esmerada*


# Aniversario de Fundação da Sociedade Floresta

RIO DO SUL 21 (Do Correspondente) — Atendendo a um convite especial estivemos em Trombudo Alto, sábado ultimo, dia 17 do fluente, afim de assistirmos a um grandioso banquete oferecido pela Sociedade Floresta, em comemoração a mais um aniversário.

Em condução especial rumamos e acompanhados do ilustre prefeito Waldemar Bornhausen precisamente as 19,30 horas tomamos parte no anunciado Banquete da Vitoria.

Notamos a presença do nosso prefeito Waldemar Bornhausen, do esforçado presidente da Camara de Vereadores Artur Siewerdt, dos srs. dr. Vinicius de Olveira e Alberto Pasa, representando a Associação Desportiva "Duque de Caxias", Curt Germer, João Traple, Menena Duwe e Ciriaco Lacava, representando o Grêmio esportivo Concordia, e representantes do comércio, industria, lavoura e agricultura das localidades circunvizinhas como tambem do sr. Paulo Scovasch operoso Intendente em Trombudo Central.

Inúmeras galinhas assadas com saborosos quitutes foram saboreadas pelos convivas tendo o dr. Vinicius de Olveira orador oficial do Duque de Caxias, felicitado a Sociedade Floresta, em nome dos riosulenses enquanto o sr. Mario Silveira agradeceu de todos, em nome do clube vitorioso no campeonato de 1951.

E' a seguinte a atual diretoria do conhecido clube dos Irmãos Geffert: Presidente de honra: Oscar Zwicker, Presidente: Leopoldo Zwicker, Vice Presidente: Arnaldo Lauth: 1.o tesoureiro: Siegfried Geffert: 2.o tesoureiro: Paulo Mufeld; Secretario geral: Oscar Hafemann, 1.o secretário: Augusto Prochnow; 2.o secretario Gustavo Barg. Conselheiros: Otto Prochnow Sobrinho, Rodolfo Bublitz e Ricardo Zwicker.

Contando com uma diretoria onde pontilham valores de primeira grandeza, a Sociedade Floresta conseguiu em em 1951 o cetro máximo da Liga Riosulense de Desportos, após uma campanha inesquecivel.

Após o agradavel banquete, teve inicio o melhor baile até hoje apresentado em Trombudo Alto, animado pelo conhecido Conjunto Fronza.

Nós os visitantes, trouxemos de Trombudo Alto e especialmente da diretoria da Sociedade Floresta, a melhor das impressões pela acolhida de que fômos alvos.

Quando do regresso para Rio do Sul, viajamos novamente em companhia do prefeito Waldemar Bornhausen que durante o percurso teve ensejo de informar-nos sus planos futuros, em beneficio da coletividade.

Durante o baile procedeu-se a apuração final para escolha da Rainha da Sociedade Floresta, conquistanto o honroso titulo a graciosa senhorinha Iracy Hebel com 11.000 votos aproximadamente, sendo apurados 23.000 votos entre as 4 candidatas.

Acervo: Biblioteca Pública SC - Hemeroteca Digital Catarinense

# Condenado a seis anos de prisão o autor da morte de Luiz Goetzinger

## "Sete Dedos" não foi a principal figura na sensacional fuga da Penitenciaria de S. Paulo

### Misterioso crime ocorreu em Nova Iguaçú

RIO, 21 (Merid.) — Revela-se agora, segundo o depoimento dum cumplice do bandido "Sete Dedos", detido, ante-ôntem, no interior de Minas, que "Sete Dedos" não foi a principal figura na sensacional fuga da penitenciária de São Paulo. O depoimento revela que a abertura do buraco por onde verificou-se a evasão, durou cinquenta dias e, ainda, que houve cumplicidade por parte dos guardas.

**ZULMIRA DEIXOU A PRISÃO**

RIO, 21 (Merid.) — A condenação de Zulmira a dois anos de prisão com sursis, uma vez que havia cumprido um ano, não foi unânime como a principio se acreditava. Zulmira voltou à penitenciária e amanhã assistirá a missa, após a qual sairá para sua residência. O sursis foi concedido em vista do bom comportamento da acusada na prisão.

O sr. Evandro Lins e Silva, que produziu a brilhante defesa de Zulmira, desmaiou pela manhã, pouco depois de encerrados os debates do Juri e quando se aguardava o veredito. O dr. Evandro Lins e Silva foi socorrido pela assistencia.

**DEGOLADO O FUNCIONA'RIO DA CENTRAL**

Nova Iguaçú, 21 (Merid.) — Verificou-se, aquí, um crime misterioso na Parada do Avaí. Foi encontrado, degolado, com profundos golpes de faca na região abdominal, Pedro Alvaro Andrade, funcionário da Central. A Polícia está deligenciando e tudo faz crer que se trata dum caso amoroso.


Vai Viajar?
Malas
DELERIO RUSSI
Rua 15 de Nov., 745
—BLUMENAU—


RIO, 21 (Merid.) — O cardeal Francis Spellman, de Nova Iorque em entrevista à imprensa hoje, manifestou sua satisfação em celebrar amanhã um te-deum na Igreja da Candelaria. Disse, ainda, que além de já ter celebrado missa na Igreja de Nossa Senhora da Vitória outra na Igreja de Santana do Outeiro, pretende celebrar uma das mais populares do Rio.

**CONVIDADO PARA VISITAR O JAPÃO**

RIO 21 (Meridional) — As autoridades japonêsas que tratam do problema da imigração de seus patricios para o Brasil, convidaram o presidente Getulio Vargas para visitar o Japão ficando ainda, de oferecer ao presidente um automovel genuinamente nipônico.

## Absolvido o matador de Walter Schwantz

**TRANSFERIDO O JULGAMENTO DE H. EUFRAZIO**

Tiveram prosseguimento, ontem, os trabalhos da Quarta Sessão do Juri da Comarca de Blumenau, com o julgamento pela manhã, de Nelson João Passos, autor da morte de Luiz Goetzinger, no interior do Bar e Café Rusarzn, no Bairro da Velha. O acontecimento foi, na ocasião, amplamente divulgado por êste jornal, tendo ocorrido no dia 9 de julho de 1.950, aproximadamente às 20 horas. Para levar à termo seu intento, o agressor fez úso de uma faca, com a qual pôs fim à vida de seu desaféto.

A acusação esteve a cargo do dr. José Ribeiro de Carvalho, funcionando na defesa o causídico Luiz Stotz. Pronunciando-se a Justiça sôbre o caso, condenou Nelson J. Passos a seis anos de prisão, que deverá cumprir na Penitenciária do Estado. O Conselho de Sentença funcionou com a seguinte constituição: Beno Guenther, Norberto Seara Hensi, Max Vitor Hering, Max Puetter, Egon Freitag, Carlos Henrique Raizer Silveira, Luiz Pedro Alves e Martins Souto.

Encerrado o primeiro caso ainda no periodo da manhã, à tarde entrou em julgamento o processo em que éra réu José João de Campos, ou José Dias, autor da morte de Walter Schwantz. Essa ocorrência, que também foi registrada por este jornal, teve como local o Salão Kirsten, localizado em Salto do Norte. Dia 4 de março do corrente ano, mais ou menos às três

(Conclui na 2a. pág. letra G)

FOMENTO DA PRODUÇÃO DO "MOCO"

## «Merecem aplausos as providencias determinadas pelo governo federal»

**MANIFESTA-SE SOBRE A QUESTÃO O PROF. ARTUR TORRES FILHO — CONSTITUIÇÃO DE UMA EMPRESA DE ECONOMIA MISTA — O QUE TEM SIDO FEITO E M BENEFICIO DO ALGODÃO**

RIO, 21 (Meridional) — Pioneiro dos grandes movimentos, que nos últimos trinta anos surgiram no Brasil, em favor do progresso de nossa agricultura, o prof Artur Torres Filho, manifestou seu inteiro aplauso à campanha visando ao alevantamento da cultura do algodão Mocó no Nordeste.

— "E' sabido — disse ele — ser antiga a cultura algodoeira no Brasil, constituindo o Norte e Nordeste as regiões privilegiadas como produtoras de fibras longas. Em consequencia das crises de café e outras, o Estado de S. Paulo, a partir de 1924, graças aos trabalhos experimentais que passaram a ser realizados pelo Instituto Agronômico de Campinas, para o reerguimento da cultura algodoeira daquele Estado, deslocou-se para o sul do país, seu maior centro produtor de algodão.

E não foi sem grande surpreso para os concorrentes esstrangeiros, ver o Brasil em duas décadas passar a ser o quarto produtor de algodão mundial (procedendo aos Estados Unidos, Egito e India). O algodão brasileiro de fibra média, acentuou o prof. Torres Filho, se impôs nos mercados internacionais por suas caracteristicas perfeitas. Foi sem dúvida, uma das maiores vitorias da técnica agronômica reveladora da capacidade brasileira. Não cumpria apenas obter as variedades melhoradas, adaptadas ao meio, mas constituir uma organização que orientasse desde a produção, fiscalizando e beneficiando a classificação comercial e o enfardamento, até o embarque para o mercado estrangeiro. Essa organização foi conseguida, em condições inigualáveis. Bastará dizer que para o cultivo deste ano, cerca de 1 milhão de sementes selecionadas e expurgadas vão ser distribuidas aos agricultores do Estado. Foi assim que a Secretaria da Agricultura do Estado de São Paulo conseguiu que cerca de 70 por cento da área cultivada com algodão coubesse àquele Estado, elevando ainda o rendimento por hectares. Enquanto ocorria esse notável acontecimento no país, as regiões privilegiadas do Norte e do Nordeste, ficavam retardadas por falta de organização igual, em defesa dos algodões de fibra longa de que o algodão Mocó, produzido na região do Seridó, constitui uma inestimável riqueza para o Brasil".

**DIRETRIZES SEGURAS**

O prof. Torres, presidente da Sociedade Nacional de Agricultura, lembrou que desde o primeiro Congresso Nacional de Agricultura, em 1901, essa sociedade chamava a atenção do Brasil para a importancia da lavoura algodoeira. Em 1916, realizava ela a primeira conferencia e exposição nacional do algodão, sob a orientação do inolvidavel Miguel Calmon. Ao sr. Pandiá Calógeras, como ministro da Agricultura do governo Wenceslau Braz, coube criar

(Conclui na 2a. pág. letra F)


Qualquer dor passa com Superal
TODOS SABEM QUE "SUPERAL" É MELHOR!


## Submetido ao governo o plano de recuperação da lavoura algodoeira

### Justificação do ministro Cleofhas - Armazenagem de inseticidas

**RIO, 21 (Meridional) — Ao dirigir-se ao presidente da República, para justificar a necessidade do inicio imediato de um plano visando a recuperação da lavoura algodoeira, afirmou o ministro da Agricultura, sr. João Cleophas, que uma das principais causas da decadencia a que chegou este importante setor da nossa produção, foi o desaparecimento do Serviço de Plantas Texteis, pelo que pedin o restabelecimento do mesmo.**

**O PLANO**

O plano de trabalho do Ministério compreenderá: a) — Realização de uma campanha algodoeira em todo o território nacional, em que esta cultura tem expressão econômica, visando o emprego de sementes adequadas, o preparo mecânico do solo, o plantio na época própria e, nas distâncias mais convenientes, o desbaste, cultivo e poda racionais, o aparelhamento melhor indicado para combater as pragas, a prática da adubação e outros detalhes de que resultem maior rendimento e melhor produto; b) Mecanização dessa lavoura em todas as suas formas e restabelecimento do serviço de inspeção aos descaroçadores e usinas, abrangendo não só o produto em caroço, como o algodão em pluma; c) Aquisição, para formar razoáveis "stocks", de inseticidas e fungicidas, à fim de atender às eventualidades provocadas pelos surtos inesperados de pragas; d) Disseminação, pelo interior do país, da prática de expurgar, como meio seguro de garantia à imunidade das sementes; e) Instalação de armazens gerais para a guarda de algodão nos pontos de convergência da produção; f) Formação de Patrulhas Agrícolas Mecanizadas, nas regiões previamente escolhidas, para facilidade e melhor conhecimento das operações de motocultura; g) Execução de medidas de recuperação do algodão Mocó, de fibra longa, variedade perene, capaz de oferecer garantia para os empréstimos ao pequeno lavrador e concorrer para o equilibrio do volume das safras, medidas que hão de ser a intensificação dos trabalhos experimentais, com vistas ao melhoramento pela seleção, a delimitação rigorosa das zonas de fibras longas daqueles de fibras curtas e distribuição das sementes sog rigoroso controle, o beneficiamento em máquinas previamente inspecionadas e outros cuidados ditados pela técnica e da experiência.

**FINANCIAMENTO**

Em consequencia das facilidades há pouco introduzidas pelo Banco do Brasil, no regulamento da sua Carteira de Crédito Agrícola e Industrial, espera o ministro Cleophas, que os particulares não encontrarão obstáculo em obter, daqui por diante, financiamento para os seus trabalhos.

**PLANTAS TEXTEIS**

O plano informa que o novo Serviço de Plantas Texteis deverá ter semelhança com o atual Serviço de Expansão do Trigo com séde em Campina Grande, na Paraiba, e que os trabalhos relativos ao algodãoão Moco, devem ter absoluta prioridade

**MULTIPLICAÇÃO DE SEMENTES**

Em Martins e Acari, no Rio Grande do Norte, Patos e Pendencia, na Paraiba, bem como na Serra Talhada, em Pernambuco, localidades indicadas como convenientes para séde de cinco das seis fazendas da multiplicação de sementes, o Ministério da Agricultura ou os governos estaduais possuem instalações que simplificarão e abreviarão o pronto inicio do plano do algodão.

## Negociou o automovel que não lhe pertencia

FLORIANOPOLIS, 21 (Merid.) — Um jornal desta cidade divulga o seguinte telegrama procedente de Pôrto Alegre:

"Conseguiu, finalmente, o sr. Clementino Agapito, diretor das Organizações Aga desta capital, entrar na posse do seu automovel club-coupé daquí levado irregularmente pelo dr. Francisco Ramalho Freiré. Aquele "turista", através uma boa labia, realizou uma transação confusa com o sr. Agapito, prometendo comprar um carro deste em troca de um outro que estava em São Paulo, com certa devolução em dinheiro a seu favor. Aconteceu, porém, que o dr. Freire não possuia nenhum auto na capital bandeirante e tudo acabou com um pedido de providencias do diretor das Organizações Aga a policia, isto depois que ficou conhecida a fuga do dr. Freire no carro que não era seu.

No dia seguinte, tentava ele negociar o veículo do sr. Agapito em Caxias do Sul e como nada conseguisse, continuou sua viagem rumo ao Estado de Santa Catarina, chegando sem novidades até Florianópolis, onde arranjou um negocio que desejava fazer: trocar o auto do sr. Agapito por outro qualquer, menos conhecido da policia...

Sabe-se que esta segunda transação foi efetuada com o sr. Rui Vieira Ramos, entregando este ao malandro um carro Ford 1950, em troca da Mercury 48 e mais uma volta em dinheiro. Não sabemos se o sr. Rui recebeu o dinheiro, mas podemos adiantar que o dr. Freire levou ooutro veículo, seguindo viagem para Curitiba.

Quem nos deu as informações foi o sr. Agapito, que viajou para Florianópolis diante da denuncia recebida de que o seu veículo estava na capital catarinense. Ali, depois de uma série de entendimentos, recebeu a Mercury de volta, viajando para Porto Alegre.

O caso agora está mais ou menos encerrado por aqui. O capitulo seguinte, irá se desenvolver no Paraná, para onde talvez tenha seguido atrás do dr. Freire, a sua segunda vitima — sr. Rui Vieira Ramos.

O sr. Francisco Ramalho Freire, em Florianópolis, apresentou-se como irmão do grande escritor Gilberto Freire.

## Guardas fronteiriços rumenos e hungaros abriram fogo contra um avião norte-americano

WASHINGTON, 21 (UP) — As autoridades norte americanas prometeram tomar severas medidas diplomaticas, se ficar provado que guardas de fronteiras rumenos e húngaros abriram fogo contra um avião norte-americano. O piloto do bi-motor desaparecido em vôo de Munich para Belgrado, numa das suas últimas mensagens comunicou que estava sendo alvejado a tiros. Enquanto prosseguem as buscas, já foi aberto inquérito.

**PROTESTO DO GOVERNO RUMENO**

BELGRADO, 21 (UP) — O governo rumeno apresentou a embaixada norte-americana, em Bucarest, em protesto formal contra a violação da fronteira rumena por um avião caçador norte-americano. Evidentemente trata-se do avião cargueiro desaparecido em vôo da Alemanha para a Yugoslavia e que teria sido alvejado a tiros sôbre a Rumania. Segundo a embaixada, os pilotos tem instrução para voar distantes da cortina de ferro; mas o aparelho em questão desviou-se da rota, transpondo a fronteira rumena em Jasa Tomic.

**PROTESTA TAMBEM A HUNGRIA**

BELGRADO, 21 (UP) — Depois da Rumania, a Hungria tambem protestou ante os Estados Unidos, contra a suposta violação de suas fronteiras por um avião norte-americano. Esse aparelho desapareceu desde ôntem, após ter sido alvejado a tiros por guardas fronteiriços rumenos e húngaros. Funcionários da embaixada norte-americana em Belgrado, disseram que os protestos da Rumania e Hungria indicam que o avião dos Estados Unidos deve ter caído num dos dois países satélites de Moscou.

## Reforma da Policia do Distrito Federal

### Processado pela propria esposa

RIO, 22 (Merid.) — Há tempos vem se noticiando sôbre a reforma da reforma da Policia do Distrito Federal, com estudos já feitos e que deverá ter execução imediata. Agora fonte autorizada informa que os relatorios a respeito que estavam em poder do Presidente da República, haviam sido enviados ao DASP para estudos e que só em 1952 o assunto terá andamento.

**REQUEREU HABEAS-CORPUS**

RIO, 22 (Merid.) — O coronel Caio Miranda, diretor da Agência Nacional, requereu habeas-corpus em face da decisão da Terceira Camara do Tribunal de Justiça, que confirmou a sentença do Juiz da Decima Terceira Vara Criminal, condenando-o a um mês de detenção por ter injuriado sua propria esposa. A condenação do Juiz da Primeira Instancia é datada de 1950. Agora o sr. Caio Miranda diz-se coagido, alegando que a Justiça, tendo na primeira como na segunda instancia, não apreciou devidamente a tese de sua defesa, baseado em que a esposa vivendo sob o mesmo teto não assiste o direito de acionar o marido. O processo encontra-se na 2o Vara de Execuções Criminais.

## Manifestação de estudantes de Farmacia

RIO, 21 (Merid.) — Chegou ao Catete o projéto 15/49, que tanta celeuma vem causando no seio dos estudantes de farmácia. Os acadêmicos, numa passeata inédita, acompanharam o andamento do projéto até as mãos do presidente Getulio Vargas. Promoveram a ruidosa manifestação até o catete onde foram recebidos pelo sr. Lourival Fontes, que declarou-lhe: "Esperem e confiem no Presidente da Republica".

## Novos Triunfos Dos Atiradores Do Clube De Caça E Tiro «Dias Velho»

### Vitórias conquistadas em Barra do Trombudo, Lontras e Taió

**RIO DO SUL, 21 (Do Correspondente) — Nos dias 17 e 18 de Novembro fluente, o Clube de Caça e Tiro "Dias Velho" foi convidado a participar dos festejos de treis sociedades distintas, a saber: Lontras, Taió e Braço do Trombudo.**

**Para atender a todos os amáveis convites, os atiradores do "Dias Velho" dividiram-se em grupos menores, conseguindo as classificações abaixo relacionadas. . .**

**LONTRAS — Prêmios em 100 metros. Elias José Soar, 1. premio, seguido de Adolfo Frischknecht, Alexandre Georg, Alfredo Wuerz, Arno Siewerdt e Otto Ern. Nas disputas dos premios em 50 metros Elias José Soar conquistou o 2. premio, vindo logo a seguir os atiradores Alfredo Wuerz e Alexandre Georg.**

**Braço do Trombudo:** Premios 100 metros: 2. lugar, Ralf Baungarten; 3. lugar, Walter Budag; 4. lugar, Bernardo Heckmann; 5. lugar, Curt Germer e 7. lugar, Edgar Odebrecht. Nas disputas de medalhas em 100 metros, a primeira medalha coube a Bernardo Heckmann e a segunda a Walter Budag. Nos premios 50 metros foram classificados Ralf Baungarten e Walter Budag, em 3. e 6. lugar, respectivamente. Nas medalhas para 50 metros, Walter Budag conquistou a segunda enquanto Ralf Baungarten ficou de posse da quarta colocação.

**Taió:** — No municipio de Taió, o primeiro premio em 100 metros coube a Arno Ern, vindo Arí C. Rodrigues em segundo, Carlos Knoll em quarto e Carlos Probst em quinto. Nas provas medalhas em 100 metros, Carlos Probst conquistou a primeira medalha, ficando Arí C. Rodrigues de posse da segunda medalha. Nas competições premios em 50 metros, Arno Ern classificou-se na liderança, ficando Carlos Probst e Carlos Knoll em terceiro e quarto postos, respectivamente. Nas medalhas para 50 metros Arí C. Rodrigues conseguiu segunda medalha enquanto Arno Ern conquistou a terceira medalha.

Pela relação acima, os leitores poderão verificar que a turma do 'Dias Velho" atravessa ótima fórma, pois competindo numa mesma data em treis localidades distintas, todos os atiradores cá da terra conseguiram expressivas classificações.

Felicitamos os valorosos atiradores do "Dias Velho", na pessôa de seu atual Pre-Presidente, o entusiasta desportista Ralf Baungarten, pelas vitórias conquistadas em Braço do Trombudo, Lontras e Taió, durante os dias 17 e 18 de novembro de 1951.


PETROLINA MINANCORA
CONTRA CASPA, QUEDA DOS CABELOS E DEMAIS AFECÇÕES DO COURO CABELUDO.
TÔNICO CAPILAR POR EXCELÊNCIA


## PAPA XII CONDENA O REARMAMENTO

### Advertencia contra o perigo das agressões

Castel Gandolfo, Roma, 20 (UP) — O Papa Pio XII defendeu com energia o direito das nações amantes da paz a se arregimentarem "contra o perigo de injustas agressões" na pendencia de uma solução geral para os problemas mundiais. Embora não tenha especificamente mencionado o Pacto do Atlântico, o Papa parecia estar aludindo aos esforços das potencias signatárias do mesmo no sentido da mútua defesa, na espectativa de um gesto de conciliação da União Soviética. O pontífice manifestou sua opinião em breve discurso pronunciado após a aceitação das credenciais de Fernando Maria de Castiella y Maiz, como novo emgaixador da Epanha junto à Santa Sé, em cerimonia realizada no palacio papal, à margem do Lago Albano.

Declarou o papa que embora a guerra "não pareça iminente", atualmente, as iniciativas de todas as nações estão refletindo o temor de guerra, resultante da corrida armamentista, com sérias consequências econômicas e sociais.

"Ninguem — disse ele vê tão triste espetáculo com mais amarga e dolorosa atenção que o pai comum da Cristandade. Ninguem mais do que ele vê com horror as dores indiziveis e as calamidades e terrificantes catástrofes da natureza material e moral, que desabariam sobre a humanidade, se o abismo de mutua desconfiança e reciproco temor que divide as nações e grupos de nações não for preenchido'.

Declarou que ambas as partes sabem por amarga experiência que, "na dura realidade da hora presente, mesmo o mais sincero amor da paz não pode eliminar a necessidade de estrita vigilância contra o perigo de injustas agressões. Mas, acima de tudo, ha a intenção que deve motivar todos os que se consideram membros da comunidade de nações cristãs, que vivem em bases morais: a de fazer tanto quanto seja possivel, humanamente falando, para fechar o abismo cavado na carne viva da humanidade. E se, por enquanto, não fôr possivel chegar a soluções definitivas, seria necessário, pelo menos, favorecer todas as sinceras soluções parciais e ficar na esperança da aurora de melhores dias, nos quais o mundo e a opinião pública, em mais tranquila e serena atmosfera, melhor se tenham preparado para a mutua compreensão".


Mercadoria Avariada

de procedência Nacional ou Extrangeira, procurem A'LVARO LUZ, Comissário de Avarias, autorizado pelos Agentes dos L'loyds de Londres. —

ESCRITO'RIO: —
Rua Dr. Hercilio Luz
Edificio Dona Dora
Sala nº. 1 - Fone. 211
Caixa Postal, 165

ITAJAI — STA. CATARINA


## Automoveis pelo preço de custo

RIO, 21 (Merid) — Foi uma noticia que alvoroçou toda a classe de motoristas a anunciada pela direção do IAPETEC do propósito de adquirir automoveis e caminhões pelo menor preço para os revender aos seus associados motoristas profissionais.

Em todos os pontos do país os motoristas se movimentaram para fazer a desejada aquisição de um carro de passeio para fonte de renda ou de um caminhão. No entanto, a promessa não se concretiva, deixando a numerosa classe já descrente. E não aparecia o responsável pelo retardamento da execução da idéia recebida entusiàsticamente.

Ante essa descrença que se formara no seio dos motoristas, o ministro do Trabalho enviou minuciosa exposição de motivos ao presidente da qual acentuou só a 14 de setembro último pudera o presidente do IAPETEC remeter-lhe o processo relativo ao assunto. Dai o atrazo.

De posse desa exposição de motivos, o sr. Getulio Vargas despachou determinando que "os automoveis adquiridos pela IAPETEC devem ser destinados exclusivamente à venda aos motoristas profissionais, por ordem de antiguidade a fim de evitar preferências injustas".


MOORE McCORMACK (NAVEGAÇÃO) S. A.

Passageiros e cargas para

BALTIMORE - NEW YORK - PHILADELPHIA

e Portos do Mar das Caraibas:

GUANTA - PUERTO LA CRUZ - CUMANA
MARACAIBO - PORLAMAR - CARUPANO

Reserva de praça, passagens e demais informações com os agentes:

CIA. COMÉRCIO E INDÚSTRIA MALBURG

Telegramas. "Mooremack" - ITAJAI



AVISO - AOS
Senhores Banhistas

QUEREM CONHECER A MAIS BELA PRAIA DO LITORAL DO SUL?
HOSPEDEM-SE NO CONFORTAVEL BALNEARIO HOTEL CAMBORIU' — SITUADO DEFRONTE A ILHA.
— COSINHA DE PRIMEIRA ORDEM —
— AGUA CORRENTE NOS QUARTOS —
A GERENCIA AGRADECE SUA VISITA.
ENDEREÇO TELEGRA'FICO "BALNEARIO"
ABERTO DURANTE O ANO INTEIRO
CAMBORIU' — STA. CATARINA


Acervo: Biblioteca Pública SC - Hemeroteca Digital Catarinense