— COGITA O EGITO NUM TRATADO DE NÃO AGRESSÃO COM A RUSSIA —

ORGAO DOS "DIARIOS ASSOCIADOS"

Diretor: MAURICIO XAVIER

A NAÇÃO

ANO VIII | TELEFONE: 1 0 9 2 — End. Tel.: A NAÇÃO — Caixa Postal, 38 | BLUMENAU, (Sta. Catarina), — Sexta-feira, 12 de OUTUBRO DE 1951 | Red. Ad. e Oficinas Rua São Paulo, 269 ITOUPAVA SECA | N. 363

Prisão em massa de comunistas

TOQUIO, 11 (UP) — Urgente — As fôrças aliadas estão capturando numerosos soldados comunistas na frente coreana. Segundo se informa, chegou à Coréia grande numero de soldados chinêses para reforçar as tropas norte-coreanas em três quartas parte da vasta frente de batalha. O alto comando chinês enviou esses reforços porque as linhas norte-coreanas estavam cedendo em todas as partes.

O mundo curva-se ante o Brasil

AUSTREGESILO DE ATHAYDE

O govêrno tem concordado ultimamente com a elevação do preço de alguns serviços publicos, inclusive o de taxis. O carioca terá que pagar muito mais caro o seu transporte nesses veiculos, sem que haja justa causa para a elevação, conforme afirmam à imprensa os motoristas que são proprietarios dos seus carros e consideram as suas ferias remuneradoras.

As companhias de onibus querem também aumentar as suas tarifas e pelos modos o governo terminará capitulando.

x o x

Quanto aos generos de primeira necessidade, quando os preços não são aumentados, começam a sumir das quitandas e armazens. Já não ha carne, nem mesmo para quem esteja disposto a dispender alta soma que os açougueiros pedem por um quilo.

Uma estatistica recente acusa vinte e cinco por cento de elevação nos preços dos materiais de construção. Tudo subindo em ritmo acelerado e constante.

x o x

O povo não vê nenhuma medida tomada em sua defesa, exceto a absurda iniciativa dos tribunais de exceção que só dariam resultados contraproducentes. E se alguma medida foi adotada, não vimos os seus efeitos beneficos.

E' facil prometer; é dificilimo realizar.

Temos a primazia entre os paises de vida mais cara do mundo. Nesse particular a Europa, a America, a Asia e a Africa curvam-se reverentes ante o Brasil.

«DEZENAS DE MILHÕES DE CRUZEIROS EMPRESTADOS SEM QUE TENHA SIDO REEMBOLSADO UM SO' CENTAVO»

- - Sensacionais Revelações Do Ministro Do Trabalho Em Tôrno Do Desvio De Dinheiro Do Fundo Sindical - -

Inquérito para apurar as responsabilidades

NOMEARÁ UMA COMISSÃO PARA ELABORAR 1 PLANO DE APLICAÇÃO DO FUNDO SINDICAL

RIO, 11 (Merid.) — Falando à reportagem, o Ministro do Trabalho fês revelações sensacionais em tôrno do desvio de dinheiros do Fundo Sindical. Adiantou, ao falar sôbre o imposto sindical, que exigiria não apenas uma entrevista, mas u'a monografia, acentuando que os sindicatos, na maioria, aplicam o dinheiro recebido do fundo sindical em benefício dos associados e frizando que, possivelmente, alguns sindicatos fazem má aplicação e, é certo, que muitos não sabem fazer com que êsse dinheiro redunde em benefício correspondente, mas o que deve ser esclarecido é que esses sessenta milhôs de cruzeiros anuais não representam fundo para ser aplicado globalmente, pois se dispersam entre mais de 1.200 sindicatos e daí inumeros receberem apenas pequeníssimas quotas.

Acrescentou que até 1945, as contribuições foram recolhidas ao Banco do Brasil, afim de poder atingir o total necessário para a construção de três grandes colônias de férias: uma no norte, outra no centro e a terceira no sul depois, tendo obtido até oferecimento de terrenos para essas colonias. Disse:

"De 1946 para cá, houve verdadeira orgía com o fundo social sindical. Não faço afirmação leviana quando emprego a palavra orgía, pois o Congresso Sindical, organizado pelo ministro Negrão Lima, custou 10 milhões de cruzeiros e inúmeros empréstimos foram feitos em dinheiro para fundo dessa prática, o que se tornou, depois, uma regra geral e dele saíram dezenas de milhões de cruzeiros para empréstimos que não tiveram reembolso de um só centavo.

Adiantou o sr. Segadas:

"Entendo que o Fundo Social Sindical só deve ser aplicado em benefício dos trabalhadores, empregadores e acho que, no mais, deve ser aplicado, essencialmente, em benefício dos trabalhadores".

Anunciou o Ministro:

"Vou nomear uma comissão para elaborar um plano de aplicação do fundo sindical, visando três coisas:

Primeiro — Serviço de colocações; Segundo — Serviço de recreação cultural; Terceiro — Serviço Social, ao invés de 45 por cento do fundo de tais serviços aos representantes das classes. Meu trabalho será submetido à apreciação do CIS".

Concluindo afirmou:

"Devo dizer que, seguindo

Conclue na 2.a pga., letra B)

FABRICAÇÃO DE TANQUES NOS EE. UU. — Os novos tanques do exercito norte-americano T-41 "Walker Bulldog" estão na linha de producão duma fabrica no oeste dos EE. UU. Anteriormente, esta fabrica produzia automoveis, mas agora mudou para a manufatura de tanques, afim de cooperar na defesa dos Estados Unidos.

Logo depois de deixar a fabrica, os tanques são experimentados num campo, perto da fabrica, numa batalha simulada.

O "Walker Bulldog", novo tanque leve do exercito norte-americano, foi assim chamado em honra ao General Walton H. Walker, que perdeu a vida na frente de batalha das forças das Nações Unidas, na Coréia. (Foto USIS)

Adhemar de Barros trabalha para o próximo pleito

RIO, 11 (Merid.) — O ex-governador paulista, sr. Adhemar de Barros, vai fazer, no Natal, farta distribuição de brinquedos, roupas e alimentos às crianças pobres cariócas. Não pretende medir as despesas, pois para isto quer apenas que o maior número de crianças sejam beneficiadas. As instruções que formulou para os executores da iniciativa recomendam, especialmente, o seguinte:

"As crianças devem ser atendidas em suas próprias residências, não havendo nenhuma concentração para a entrega dos presentes, como se faz habitualmente". Diz o jornal "Tribuna de Imprensa" que o Natal das Crianças Pobres da sra. Darcy Vargas, vai sofrer com isto séria concorrência, pois que êste é feito através de concentração das crianças nos jardins do Catete.

BLUMENAU a JOINVILE no EXPRESSO ITAJARA

Getulio Vargas Não Quer Privar A Delegação De Homens Politicos

Regeitado pela UDN o convite do governo

RIO, 11 (Merid.) — A respeito da formação da delegação brasileira à ONU, o sr. João Neves declarou que o presidente Getulio Vargas não está desejando privar a delegação de homens politicos, e que autorizou-o a pedir à Câmara dos Deputados e ao Senado para que cada uma das duas casas indicassem seu representante. Diante disso, conferenciou com o sr. Café Filho e com o sr. Nereu Ramos, para fazerem a indicação dos nomes, afim de levar o decreto ao presidente da República, com a delegação compléta.

REGEITOU O CONVITE A UDN

RIO, 11 (Merid.) — Reconsiderando sua atitude anterior a UDN regeitou o convite do governo para designar um seu representante para integrar a delegação brasileira à Assembléia da ONU. Na reunião do diretório nacional foi levantada a tese de que a situação da país é a posição do governo e recomenda cautela por parte da UDN, pois estão bem vivos os sintómas, não só de contradição, como os de possivel alteração na linha diplomatica aqui seguida.

O caso do Clube Militar — diz o "Diário Carióca" — foi invocado por alguns oradores e arrolado entre os fatores de insegurança, aconselhando o partido a abster-se à colaboração política externa ao presidente Getulio Vargas.

ANUNCIEM NESTE DIARIO

Cogita O Egito Num Tratado De Não Agressão Com A Russia

Intervirão os EE. UU. de maneira mais ativa nos assuntos do Oriente Médio

CAIRO, 11 (UP) — O jornal "Ali Misri", ligado ao Partido Governista, diz que o governo Egipcio está cogitando da conclusão de um tratado de não agressão com a Russia. Esse plano teria sido discutido, ôntem, numa reunião secreta da Câmara dos Deputados.

MANIFESTAÇÕES ANTI-BRITANICAS

CAIRO, 11 (UP) — Pelo terceiro dia consecutivo, os Estudantes egipcios realizaram, hoje, manifestações no centro da Capital, com gritos anti-britânicos e de apôio ao primeiro ministro Nahas Pascha.

SUEZ: BASE INSUBSTITUIVEL NA DEFESA DO OCIDENTE

LONDRES, 11 (UP) — Fontes oficiais britânicas afirmam que os EE. UU. aceitaram o ponto de vista inglês, segundo o qual a zona do Canal de Suez é insubstituivel como base no sistema de defesa ocidental. Devido a isso, acrescentam, os norte-americanos passarão a intervir de maneira mais ativa nos assuntos do Oriente Médio.

Ouça a música dos Mestres no Mestre dos Rádios...

TELEFUNKEN

Marca tradicional de fama mundial

Novamente no mercado Brasileiro os afamados rádios TELEFUNKEN. Breve serão publicados os nomes e endereços de revendedores autorizados.

Representantes exclusivos para o Brasil:

AEG Companhia Sul-Americana de Electricidade

S. PAULO, FLOR. DE ABREU 484 - TEL. 32-5151 33-9907 - CX. 2020

DISTRIBUIDORES

PROSDOCIMO S. A.

Importação e Comércio

BLUMENAU - CURITIBA - JOINVILE

Preparam-se os Partidos inglêses Para as eleições

LONDRES, 11 (UP) — O premiér Attlee continua realizando sua excurssão eleitoral através da Grã-Bretanha, com a qual espera derrotar novamente os conservadores no próximo pleito, a vinte e cinco deste. O sr. Attlee, acompanhado dos membros de sua familia, apresenta-se em grande número de cidades e localidades do país, tendo pronunciado, até agora, vinte e sete discursos. Isto, em apenas quatro dias. Em seus discursos, mr. Attlee explica detalhadamente a situação política e econômica do país. E, ao mesmo tempo, ridiculariza as alegações de Churchill e dos demais conservadores, principalmente quando estes afirmam que ganharão o próximo pleito.

Não há democracia com ignorancia. A cartilha é a chave do conhecimento. Matriculemos os analfabetos num curso de educação de adultos

Ainda a frustada revolução na Argentina

Batista Luzardo teria pedido ao presidente Peron o envio de força policial à embaixada a-fim-de impedir asilo aos revolucionarios

Pede esclarecimentos ao Itamarati o senador Fereirra Souza

RIO, 11 (Merid.) — Abordado pela reportagem o chanceler João Neves da Fontoura declarou que responderá prontamente os pedidos de informações do senador Ferreira Souza, acêrca da atitude do embaixador Batista Luzardo em Buenos Aires, nos episodios do levante armado contra o presidente Juan Domingos Perón. O lider udenista, no Senado, quer saber se é verdade que o embaixador Batista Luzardo pediu ao govêrno argentino que fosse à nossa embaixada, em Buenos Aires, guarnecida por força policial, afim de impedir o asilo aos revolucionários anti-peronistas; caso afirmativo, quais foram as instruções do Itamarti e se o embaixador Batista Luzardo obedeceu-as.

O chanceler João Neves declarou que não tem conhecimento oficial do requerimento do senador Ferquerimento do senador Ferreira Souza. Leu apenas nos jornais que êsse representante iria apresentar um pedido de informações. Aguarda, portanto, que o faça. Acrescentou o Ministro das Relações Exteriores:

"Remetido ao Itamaratí, terá pronta resposta".

Por seu turno, o senador Ferreira Souza fês estas seguintes declarações à nossa reportagem:

"Vou apresentar à sessão de hoje o meu pedido de informações. Se é exato o que dizem os jornais, o embaixador Batista Luzardo não agiu de acôrdo com as normas usuais da diplomacia latino-americana.

Os europeus, é bem verdade, não aceitam o direito de asilo. Nós, americanos e, notadamente brasileiros, sempre respeitamos e disso fazemos apanágio. Pouco antes de falecer, o sr. Filadelfo Azevedo deu voto notável à Côrte Internacional de Haia, sôbre a pendência entre o Perú e a Venezuéla, acêrca do asilo ao líder Aya de la Torre. O grande jurista brasileiro defendeu a tese de que, se verdadeiro o noticiário dado à publicidade pela imprensa, o embaixador Batista Luzardo desrespeitou nossa diplomacia".

Prossegue o sumário de culpado comunista Luiz Carlos Prestes

Depoimento de um russo fugido do país em virtude de perseguições politicas - Candidatos comunistas às eleições em S. Paulo

RIO, 11 (Merid.) — Prosseguiu no Tribunal de Jurí o sumário deculpa do lider comunista Luiz Carlos Pretes e de outros dirigentes vermelhos. O promotor, sr. Orlando Ribeiro de Castro, depois de pedir a inclusão, no processo, de novos documentos comprobatórios de culpabilidade dos réus, leu o relatório em que são focalizados as atividades desenvolvidas pelos comunistas em todo o mundo, com ligações diretas existentes entre os dirigentes do extinto Partido Comunista Brasileiro e comunistas russos. Foi ouvido o depoimento do russo Eugênio Sorrer Moskwin, fugido da Russia em 1.942, em virtude de perseguições politicas. Fês tremendo libélo contra o regime soviético. A defesa pediu que o Juiz não tomasse em consideração o depoimento de Moskvin, com o que não concordou o Juiz.

CANDIDATOS COMUNISTAS

S. PAULO, 11 (Merid.) — Comprova-se a ostensiva infiltração de elementos comunistas "em vários partidos. Cita-se os candidatos José Cirilo e André Nunes Filho, que vão todas as reuniões comunistas e que participaram à recepção de Eliza Branco. A Policia enviou uma lista dos numerosos candidatos comunistas inscritos nos partidos ao Tribunal Regional Eleitoral. Se tais candidatos insistirem com o "slogan", são candidatos de Luiz Carlos Prestes seus registros serão anulados. Há candidatos que são comunistas militantes e se infiltram nos partidos registrados mediante acôrdos urdidos nos bastidores.

ELEIÇÕES LIVRES NA ALEMANHA

BERLIM, 11 (UP) — A Alemanha Oriental dominada pelos comunistas aceitou o plano de 14 pontos da Alemanha ocidental, para a realização de eleições livres como bases para as negociações sôbre a unificação do país. Contudo, os comunistas orientais alemãs solicitaram que a Alemanha Ocidental cesse seu rearmamento, que qualificaram de passo perigoso.

Brevemente!

Lux Hotel

— SUA CASA EM FLORIANÓPOLIS —

O maior, o mais moderno e confortável hotel do Estado de Santa Catarina será inaugurado em breve, bem no coração da Capital Catarinense, dispondo de:

- Quartos com todo o confôrto
- Apartamentos luxuosos
- Completo serviço de bar
- Amplo salão de recepção

O Lux HOTEL concederá descontos especiais aos senhores viajantes comerciais portadores de carteira, expedida pela associação de classe.

Brevemente! MACHADO & CIA S. A.

Transformaram A Estátua De Santos Dumont Em Armas De Guerra

APELO DO SR. IVO D'AQUINO 'A CAMARA PARA A RECOLOCAÇÃO DO MONUMENTO NA CAPITAL FRANCESA — RETIRADO PELOS NAZISTAS

RIO, 11 (Merid.) — O sr. Ivo D'Aquino, que ocupou hoje a tribuna da Câmara, contou que durante a ocupação nazista, em París, foram retirados pelos alemães, os monumentos de bronze que alí existiam, para serem convertidos em armas de guerra. No ról dessa arrecadação conta o monumento que o Aéro-Clube de França, erigiu em homenagem a Santos Dumont.

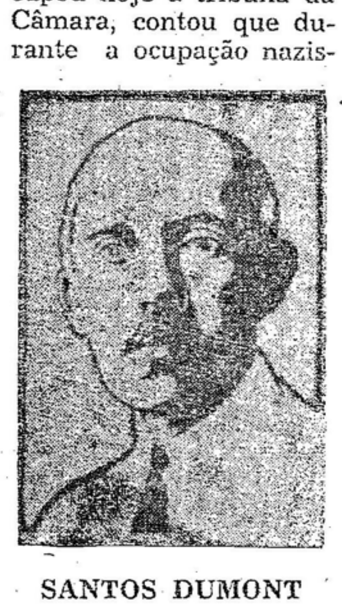

SANTOS DUMONT

Apelou o líder do governo no sentido de que o Brasil tome a iniciativa de recolocar o monumento, do qual existe uma replica no Rio de Janeiro, no túmulo de Santos Dumont e, como o

(Conclue na 2.ª página, letra A)

Prolongam-se as discussões em torno da fixação da extenção da zona neutra

Base Avançada das Nações Unidas, 11 (UP) — Os oficiais de ligação aliados e comunistas estiveram reunidos, hoje, durante quase três horas e meia, em Pan-Mun-John. Mas não conseguiram chegar a entendimentos, marcando novo encontro para amanhã. Ao que parece, ainda hoje a divergência girou em torno da extensão da zona neutra

MILHARES DE BAIXAS

TOQUIO, 11 (UP) — A pequena força aliada que irrompeu ante-ôntem nas linhas de trinta mil soldados comunistas, na Coréia, regressou depois de infringir milhares de baixas aos vermelhos. Os soldados aliados informaram que os comunistas foram tomados de surpresa e desalentados fugiram em todas as direções para escapar ao massacre. Nessa operação, a fôrca de infantaria aliada contou com a ajuda de cinquenta tanks norte-americanos.

TRANSPORTE A HELICOPTERO

Quartel General do Oitavo Exercito, 11 (UP) — Foi realizada a maior operação de transporte em helicoptero na história militar, com a condução de toda uma divisão de fuzileiros navais à frente de batalha. Essa divisão, com pleno equipamento, foi levada em seis horas e um quarto a posições ao alcance dos morteiros comunistas, sem que os vermelhos interferissem. Trata-se de reforço para nova tentativa de quebra de resistência inimiga.

Bem impressionado com as cidades e quarteis visitados o general E. Amaral

Declarações do distinto soldado a reportagem d' A Nação

Em companhia de membros do seu Estado Maior, acha-se nesta cidade, em visita de inspeção ao quartel do I/ 23º. R. I., o sr. gal. Edgar do Amaral, que acaba de assumir o comando da 5ª. Região Militar, com séde em Curitiba. O distinto visitante foi recepcionado, por ocasião de sua chegada, às 12 horas de ôntem, na praça Dr. Blumenau, por altas autoridades locais, pessoas gradas e escolares, alem do comandante e oficiais do 23º. D. I.. Nesta ocasião desfilou o Batalhão em continencia aos visitantes.

'A tarde, durante a visita de inspeção que realizava naquele quartel, o ilustre soldado palestrou ligeiramente com nossa reportagem, exteriorizando impressões sôbre as unidades do Exército Nacional sediadas em Santa Catarina e cidades visitadas nessa excursão.

Inicialmente referiu-se a Joinvile, dizendo da fidalguia e bondade de seu povo, que bastante o cativaram. Com referencia ao 32º. B. C., salientou o espirito de disciplina reinante no seio daquela unidade. Teve a grata satisfação de constatar alí a existencia de casas para os oficiais, empreendimento bastante feliz, a seu ver, pois coloca a salvo da crise de habitações aqueles que para alí são destacados.

De Florianópolis, o gal. Edgar Amaral trouxe, também, a mais grata impressão, tanto com referencia a hospitalidade do seu povo como em relação a unidade do Exército alí sediada. Trata-se de "um regimento de grandes e nobres tradições", segundo sua própria expressão e que, por isso mesmo, desfruta do melhor conceito no seio das Classes Armadas.

Sôbre Blumenau disse o general que os ligeiros contactos que até aquele momento tivéra com os seus elementos mais representativos confirmaram as excelentes informações que lhe foram prestadas pelos generais Brayner e Paranhos, grandes amigos desta terra e do seu povo, nos quais recenhecem as melhores virtudes.

Disse sentir-se bastante satisfeito com a cordialidade existente entretre os militares e a sociedade blumenauense, circunstancia que traz os melhores resultados para as classes civil e militar, unindo-as e permitindo que se estendam e se conheçam melhor.

Referindo-se ao 23º. R. I., declarou: — "E' a moça bonita da 5ª. Região Militar. Trata-se de um quartel moderno, que além de bastante comodidade, oferece amplas facilidades ao preparo daqueles que são chamados a prestar o serviço militar.

A palestra foi encerrada, à esta altura, por terminar uma demonstração de física que se realizava no Estádio "Gal. [illegible]" por soldados do Batalhão, necessitando o general prosseguir em sua visita.

São os seguintes membros do Estado Maior da 5ª. Região Militar, que acompanham o gal. Edgar do Amaral nessa excursão: gal. Floriano de Lima Brayner, tenentes coronéis José Carlos de Freitas e Mirá Guimarães, major Alibio Ayres de Carvalho e Cap. Clovis Cunha Viana.

O gal. Edgar do Amaral, antes da comissão que exerce, esteve por dois anos em Washington, como adido militar à embaixada do Brasil nos Estados Unidos.

Acervo: Biblioteca Pública SC - Hemeroteca Digital Catarinense

Indicador Profissional

Médicos

CLINICA DE OLHOS,
OUVIDOS — NARIZ — E GARGANTA — DO
DR. WILSON SANTHIAGO
Assistente da Faculdade de Medicina da Universidade do Brasil
CONSULTAS: Horário: dàs 10 às 12 horas e dàs 14 às 18 horas. — CONSULTORIO: Rua 15 de Novembro, 742 (Ao lado da Suafarma).

INSTITUTO DE RADIUM
— DR. A. ODEBRECHT —
Radioterapia — Raios-X — Fisioterapia — Metabolismo — RESIDENCIA: Rua 7 de Setembro, 15
TELEFONE, 1441

DOENÇAS DO CORAÇÃO
DR. CARVALHO
(Electrocardiografia)
Tratamento de neuroses — (Psicoterapia)
Av. Rio Branco, 5 (sobrado) — Ao lado do Cine Busch

DR. GERHARDT HROMADA
Especialista em alta Cirurgia e doenças de Senhoras
Consultas no Hospital Santa Catarina
Das 9 às 11 e das 15 1/2 às 17 hs.
— BLUMENAU — HOSPITAL SANTA CATARINA

Dr. ARMINIO TAVARES
ESPECIALISTA EM OLHOS, OUVIDOS
— NARIZ E GARGANTA —
CONSULTORIO: Rua 15 de Novembro, 1135 - 1. andar

MOLESTIAS DE SENHORAS
DR. RENATO CAMARA
DOENÇAS INTERNAS
OPERAÇÕES — ONDAS CURTAS
Consultório: Travessa 4 de Fevereiro, 3
Fones: 1433 e 1226

DR. HERNANI SENRA DE OLIVEIRA
Diplomado pela Universidade do Rio de Janeiro.
Clinica Geral — Operações — Doenças das Crianças — Clinica especializada de Senhoras e Partos.
Atende chamados a qualquer hora
CONSULTORIO E RESIDENCIA: Rua 15 de Novembro, 1361.

DR. TELMO DUARTE PEREIRA
— CLINICA MEDICA —
ESPECIALISTA EM DOENÇAS DE CRIANÇAS
Consultório: Esq. das ruas Floriano Peixoto e Sete de Setembro. Residencia: à rua São Paulo, 240 — 1. and.
— Atende chamados pelo Fone 1197 —

Dentistas

H. PROBST
CIRURGIÃO DENTISTA
AO LADO DOS CORREIOS E TELEGRAFOS
A' ALAMEDA RIO BRANCO N. 8

DR. IVO MOSIMANN
Cirurgião-Dentista
Rua São Paulo N. 2930 — ITOUPAVA SECA
— BLUMENAU —

ALOIS PREISINGER
Dentista Prat. Lic.
— COM 20 ANOS DE CLINICA —
Especialista em Dentaduras Anatomicas
— PONTES EM ACRILICO —
Rua São Paulo N. 2938 — ITOUPAVA SECA

DR. JORGE JASPER
CIRURGIÃO-DENTISTA
Rua 15 de Novembro, 760 — BLUMENAU

E KARMANN
CIRURGIÃO DENTISTA
Raios-X
Especialidade em Radiografia dentária para
— qualquer exame médico —
Rua Brusque — Telefone, 1203

Advogados

DR. ARTHUR BALSINI
ADVOGADO
Edificio "MUTUA", 1.º andar — Salas 13-14
Fones: 1150 - 1375 — Caixa Postal, 506
— BLUMENAU — Sta. Catarina —

Corretores

ULMER LAFFRONT
CORRETOR
Rua Maranhão N. 2 — BLUMENAU

AS CEGONHAS SÃO BENVINDAS...
quando as mãesinhas estão preparadas para recebê-las!

Fortificar o organismo deve ser a primeira preocupação das futuras mãesinhas. Gravidina é o fortificante à base de ferro, fósforo, cálcio e vitaminas, elementos da maior importância. Seja previdente: tome Gravidina.

GRAVIDINA
USADO HÁ MAIS DE 30 ANOS
UM PRODUTO DO
LABORATÓRIO LICOR DE CACAU XAVIER S. A.

Agora seus óculos poderão ser adquiridos na ÓTICA SCUSSEL

Sob a direção de ex-técnico da Otica Fluminense, do Rio de Janeiro, formado pelo Serviço Nacional de Fiscalização da Medicina, do Distrito Federal e Bausch & Lomb.

Lentes melhores, armações confortaveis e aparelhagem moderna, ajudarão V. S. a ver melhor.

Rua 15 de Nov., 1436 - Defronte ao Cine Blumenau

LIQUIDAÇÃO

Grandiosa liquidação de livros está promovendo a GRAFICA 43 S. A. Ind. e Com., durante todo o mês de outubro.

Agora não forma Bibliotéca quem não quer, pois com poucos cruzeiros compra muitos livros. Livros de Cr$ 60,00 por sómente Cr$ 20,00, de Cr$ 30,00 por Cr$ 10,00 e grande imensidade de livros aos preços de Cr$ 1,50, Cr$ 3,00 e Cr$ 5,00.

A

Senado não pode ter a iniciativa no caso, dirigiu um apêlo à Câmara, para apresentar um projéto com a maior urgência para que o Congresso possa prestar justa e expressiva homenagem a uma das maiores glórias do Brasil.

B

a expressa determinação do Presidente da República, não permitirei que se gaste um real do Fundo Sindical em negocios de ordem que citei e já abri inquérito para apurar as responsabilidades existentes na movimentação do Fundo Social Sindical. Quem fôr responsável será punido inexoravelmente".

Feridas, Espinhas, Manchas, Ulceras e Reumatismo
ELIXIR DE NOGUEIRA
Grande Depurativo do Sangue.

Juizo de Direito da Comarca de Blumenau

— EDITAL —

RICARDO BUERGER, Juiz de Paz, no exercicio do cargo de Juiz de Direito da Comarca de Blumenau, Estado de Santa Catarina, na forma da lei, etc.

Faço Público, de acordo com o que determina a lei que regula a nacionalidade brasileira, que por parte de OTTO PAUL WILLE, lhe foi dirigida a seguinte petição:— "Exmo. Sr. Dr. Juiz de Direito da Comarca de Blumenau. Otto Paul Wille, natural do lugar Birnbaum, da Alemanha, de nacionalidade alemã, casado, comerciante, com 61 anos de idade, nascido no dia 22 de Fevereiro de 1890, filho legítimo de Ferdinand Wille e sua mulher Auguste nata Zeidler, residente e domiciliado nesta cidade, à Alameda Duque de Caxias n. 34, usando da faculdade contida no artigo 6. da Lei n. 818, de 18 de Setembro de 1949, que regula a aquisição da nacionalidade brasileira, vem com todo acatamento, expor a Va. Excia., o seguinte: PRIMEIRO: — Que de seu matrimonio com Wanda Schumacher, realizado em 26 de Abril de 1917, em Ibirama, Comarca do mesmo nome, lhe advierou o filho brasileiro, nascido em Ibirama, anteriormente a 16 de Julho de 1934. (Docs. n. 1, 2 e 3); Segundo: — Que é proprietário de imóvel situado no Brasil, devidamente transcrito no Registro de Imóveis, 1.º Ofício, desta Comarca, no livro 3-C, à folhas 178, sob n. de ordem 17.710, e com data de 26 de fevereiro de 1924 (Doc. n. 4); Terceiro: — Que reside nesta cidade ha mais de 5 anos (Doc., n. 5). Quarto: — Que nunca manifestou a intenção de conservar a nacionalidade de origem, que repudiou desde que veio para o Brasil (Docs. n. 6 e 7). Quinto: — Pelo que, satisfazendo o suplicante, os requisitos exigidos pelo n. 5, do artigo 6.º da lei 818, de 18 de Setembro de 1949, requer a Va. Excia. se digne mandar expedir, em seu favor, o Título Declaratório de cidadão brasileiro, observadas as formalidades estabelecidas nos parágrafos 2.º e 3.º do artigo 6, da lei já referida. Para os efeitos fiscais, dá-se á presente o valor de Cr$ 500,00. Nestes Termos, Pede deferimento. Blumenau, 4 de Outubro de 1951. (as.): Otto Paul Wille. (Sôbre uma estampilha estadual no valor de Cr$ 2,00 e mais a taxa de Saúde)". — DESPACHOS:— "R. Hoje. A. Paga a taxa a conclusão. Blumenau, em 9 de Outubro de 1951. (a.) Ricardo Buerger. Juiz de Paz, no exercício do cargo de Juiz de Direito". — "Publiquem-se editais na imprensa local e à porta dos auditórios, para ciência pública e impugnação no praso de dez (10) dias, a contar da publicação. Blumenau, em 10 de Outubro de 1951. (a.): Ricardo Buerger, Juiz de Paz, no exercício do cargo de Juiz de Direito". — E, para que qualquer cidadão possa apresentar impugnação fundamentada, mandou o Juiz de Paz se lavrasse o presente edital, que será afixado no lugar do costume e publicado pela imprensa. Dado e passado nesta cidade de Blumenau, aos dez dias do mês de Outubro de mil novecentos e cincoenta e um. EU, Paulo Kloepfel, Escrivão Interino do Civel, o escrevi. Blumenau, em 10 de Outubro de 1951. (as.): Ricardo Buerger, Juiz de Paz no exercício do cargo de Juiz de Direito. Selado com uma estampilha estadual no valor de Cr$ 2,00 e mais a taxa de Saúde. — Confere com o original afixado no lugar do costume, do que dou fé. Blumenau, em 10 de Outubro de 1951. O Escr. Interino: (as.) Paulo Kloepfel.

G

carar certos figurões que, prevalecendo-se dos cargos que ocupam, não guardam sigilo funcional e, ainda, fazem negociatas no comércio desta praça.

Enquanto ladrões de serviçe especuladores vivem por aí à solta, o Agente dos Correios e Telégrafos, de Rio do Sul, acha que pode me encarcerar durante certo prazo. fazendo calar a imprensa livre e independente.

Possuo larga folha de serviços prestados em beneficio do povo e, enquanto tiver fôrças, lutarei sempre com o pensamento voltado para a grandeza dêste rincão abençoado por Deus.

O intrépido jornalista Jose' Leal está detido no Rio de Janeiro, cumprindo pena absurda, imposta pela Justiça dos homens.

Si, por qualquer enventualidade, vier a falhar a Justiça da terra, terei a consciencia tranquila do dever cumprido e, jamais estará contra mim, a Justiça Divina.

Tão logo tenha melhores esclarecimentos a respeito do andamento do processo, em que fui envolvido de fórma estúpida e covarde, voltarei ao assunto junto aos leitores, para que julguem, com toda a isenção de ânimo, de que lado está a razão".

Em nossa próxima edição divulgaremos o depoimento de Jucy Fiuza Lima (Cyzanha) prestado na Delegacia de Policia de Rio do Sul.

E

Na sessão realizada terça-feira da semana em curso, durante os trabalhos que se realizavam no Legislativo Municipal, uma barulheira infernal, proveniente de um compartimento próximo, onde trabalhavam alguns carpinteiros, fazia-se ouvir, provocando revolta, pelo menos nas pessoas que assistiam o desenrolar dos trabalhos. Um acontecimento que merece crítica. Sim, porque o bate-papo perturbou, embora sem reclamações, o silêncio que deveria existir naquela Casa.

Que sejam tomadas medidas para que, se na próxima reunião, o trabalho dos carpinteiros ainda não tenha sido concluido, seja interrompido, pelo menos durante as horas da reunião, o que virá, forçosamente, deixar mais a vontade nossos vereadores para trabalhar pela prosperidade do povo blumenauense.

Para seus filhos
Para que seus filhos cresçam sadios e robustos, dê-lhes um remédio de garantia:
ÓLEO DE FÍGADO DE BACALHAU
de
LANMAN & KEMP
rico em Vitaminas A e D

Clinica Médica Homeopatica

— DR. MECESLAU SZANIAWSKY —
Médico do Hospital Nossa Senhora da Luz
Consultório: Rua JOSE' BONIFACIO N. 92 — FONE 2665
Residência: R. BARÃO DO RIO BRANCO N. 529
C U R I T I B A — PARANA'
Especialidade: DOENÇAS NERVOSAS E MENTAIS
Doenças da pele: Eczemas, Furunculose, Coceiras, Manchas Espinhas, etc. — Glândulas, Falta de regras, Excesso, Flores Brancas, Frieza sexual, Impotência, Esterilidade, Desenvolvimento físico e mental, etc. — Doenças crônicas em geral: Reumatismos, Varizes, Asma, Malária crônica
— Hemorroidas, etc. —
ATENÇÃO: Consultas em Blumenau nos dias 26 à 30 de
— cada mês, no HOTEL HOLETZ —

-OPORTUNIDADES-

Vende-se

Um bem montado bar e café localizado no melhor ponto do cais. Ver e tratar com o proprietário, na Rua S. Francisco n. 4, ITAJAÍ.

— VENDE-SE —

Uma máquina - Pount a Jour, em perfeito estado. Informações com Carl H. F. Juette, Jaraguá do Sul — Rua Angelo Piazera N. 144.

Precisam-se

Mecânicos. Inutil apresentarem-se não sendo competentes. Tratar na Casa Royal S. A., Rua 15 de Novembro, 332.

VENDE-SE

Uma fábrica de Gelo; produção: 300 kgs. de gelo por 10 horas.
Informações:
Rua São Paulo, 3191
(Ao lado deste jornal)

Venha buscar sua carta

Acha-se à disposição da sra. Mathilde Frischknecht, nesta redação a carta que lhe foi remetida pela sra. Else Nockermann, Halver i. W. Frankfurterstr. 7, Deutschland Brit. Zone para a Caixa Postal deste jornal.

Alfaiataria Muelle

(ITOUPAVA SECA)
Precisa um oficial de alfaiate, com perfeito conhecimento da confecção de "PALETO". Inútil apresentar-se não sendo "experimentado" na arte.

Dr. Aires Gonçalves
— ADVOGADO —
Residencia e escritório:
— BLUMENAU —
Rua Brusque, 95 - Fone: 1472

VAI A JOINVILE?
Viaje com Segurança
no
EXPRESSO ITAJARA
Rua 15 Nov., 619, Tel. 1455

Praia de Camboriú

Vende-se lotes no melhor ponto da praia em frente a ilha.
Informações HANS TOENJES
Rua Paulo Zimmermann, 120 — Tel. 1287.

VENDE-SE

UMA CASA DE MADEIRA, ranchos, com água encanada e ribeirão nos fundos, com 1.300 metros quadrados, no bairro da Velha.
Tratar na redação deste Jornal.

Vende-se

1 terreno com benfeitorias e instalações sito no lugar Salto Weissbach. (Ribeirão Branco), ao lado da estação da Estrada de Ferro. — A tratar com Erich Jark — Rua Bahia

VENDEM-SE

por preços de ocasião diversos carros usados em ótimo estado:
VANGUARD-1949
FORD-A CAMINHONETE
Tratar com OFICINA ARTIC LTDA.
BLUMENAU, Rua Sete de Setembro, 472, Fone 1395

Procura-se

GUARDA-LIVROS ou CONTADOR, com competencia, para dirigir escritorio industrial. Cartas de próprio punho com indicação de cargos ocupados e pretenções para O. R., ao cuidado desta redação.

Precisamos boas costureiras que conheçam o serviço industrial.
Rodolpho Kander S. A. Com. e Ind.

Guarda-livros

Precisa-se de um formado com prática para importante industria de Blumenau. Cartas com referências e pretenções, idade etc... ao cuidado deste jornal para "INDUSTRIA".

Ind. e Comércio Hermann Weege S.A.

ASSEMBLEIA GERAL EXTRAORDINARIA
EDITAL DE CONVOCAÇÃO

Pelo presente edital de convocação são convidados os Senhores Acionistas da Sociedade Anônima "Indústria e Comércio Hermann Weege S.A.", para reunirem-se em Assembléia Geral Extraordinária, à realizar-se no escritório da sua séde social às 14 (catorze) horas do dia 10 (dez) de Novembro próximo, afim-de deliberarem sobre a seguinte

ORDEM DO DIA

1) Aumento do Capital e consequente alteração dos Estatutos Sociais.
2) Nomeação de Peritos.
3) Exame, discussão e aprovação do Laudo.
4) Efetivação do Aumento do Capital Social.
5) Assuntos de interesse da Sociedade.

Rio do Testo, em 3 de Outubro de 1951.
VICTOR WEEGE — Diretor-Gerente.
ARNO WEEGE — Diretor-Gerente.

VIAJE PELO "EXPRESSO RIO DO TESTO"
Que proporciona conforto e segurança. Saídas de Rio do Testo 6, 7,45 e 13 horas. De Blumenau (defronte A Capital) 9,30 — 11,30 — e 17 horas.

A PROPAGANDA é uma grande força que realiza o progresso do comércio e da indústria. Ela orienta, esclarece e aconselha.
Desenvolva mais seu negocio, utilizando o Radio. TODOS, conhecerão sua oferta.
RADIO DIFUSORA ITAJAÍ, Z Y K-9, está ao dispor com suas 11 horas diárias de irradiação.

Portaria n.o 5

O Doutor Herbert Georg, Delegado Regional de Policia dos Municipios de Gaspar e Blumenau, com séde nesta cidade, no uso de suas atribuições, ESTABELECE:

O estacionamento e trafego de veículos na rua 15 de Novembro, fica sugeito às seguintes normas:

I — Caminhões e carroças sòmente poderão entrar na rua 15 de Novembro dentro dos seguintes horários: dás 0 às 11 horas dàs 12,15 às 17 e das 18 às 24 horas.

II — Onibus e Micro-Onibus intermunicipais poderão entrar na rua 15 de Novembro a qualquer hora, mas sòmente na quadra onde tiverem o ponto de estacionamento. Aos ônibus e micro-ônibus é vedado recolher passageiros e encomendas na rua 15 de Novembro.

III — Caminhões e carroças sòmente poderão entrar na rua 15 de Novembro nos horários do Item 1., na quadra onde tiverem de carregar ou descarregar, devendo retirar os veiculos logo depois do carregamento ou descarregamento.

IV — Os automoveis particulares, cujos proprietários tiverem residência ou domicilio na Rua 15 de Novembro, sòmente poderão estacionar nessa via pública, enquanto não tiverem recebido outro local de estacionamento privativo.

V — Aos ônibus urbanos e intermunicipais é vedado ultrapassar outro; quando viajarem no mesmo sentido.

VI — Qualquer infração contra dispositivos da presente Portaria, será punida de acôrdo com o disposto no Art. 224. do Regulamento Estadual de Trânsito.

CUMPRA-SE. — Blumenau, 4 de Outubro de 1951.
Dr. Herbert Georg
Delegado Reg. de Policia.

Acervo: Biblioteca Pública SC - Hemeroteca Digital Catarinense

Estatutos da Sociedade Esportiva e Recreativa "Glória" -

CAPITULO I

Denominação, séde, duração e fins

Art. 1 — Com a denominação de SOCIEDADE ESPORTIVA E RECREATIVA "GLORIA", fica constituida uma sociedade civil, com personalidade juridica, e séde social no Salão Busch, Encano do Norte, município de Indaial.

§ Unico — A Sociedade durará por tempo indeterminado e compõe-se de pessôas que preencham as condições e satisfaçam as exigências prescritas nestes estatutos.-

Art. 2 — A Sociedade tem como objetivo facilitar nos seus associados a prática de esportes, inclusive o tiro esportivo, em todas as suas modalidades, não profissionais, dentro da ética e espírito das leis nacionais, notadamente das que regulam os desportos, bem como incentivar a cultura moral, civica e intelectual.

CAPITULO II

Dos sócios

Art. 3 — O quadro social compor-se-á das seguintes categorias de sócios: a) Fundadores, os que tomarem parte na assembléia geral de constituição definitiva da sociedade; b) Contribuintes, os que forem admitidos e pagarem as contribuições devidas; e c) Honorários, os que tiverem prestado relevantes serviços à Sociedade ou pertencerem ao quadro social ha mais de trinta anos.

§ Unico — Os sócios honorários não pagarão qualquer contribuição à Sociedade.

CAPITULO III

Da admissão e readmissão dos sócios

Art. 4 — A admissão dos sócios será feita mediante proposta assinada por sócio quite.

Art. 5 — São requisitos necessários à admissão: a) Ser maior de 18 anos; b) Ter profissão definida e c) Quitação com os regulamentos federais, estaduais ou municipais, daqueles que queiram praticar o tiro.

Art. 6 — As propostas serão encaminhadas ao julgamento da diretoria, acompanhadas do parecer do Conselho Fiscal.

Art. 7 — Os sócios excluidos por falta de pagamento só serão readmitidos quando pagarem os atrasados.

CAPITULO IV

Dos direitos e deveres dos sócios

Art. 8 — Sòmente os sócios quites terão o direito de: a) Votar, e ser votado para cargos eletivos; b) Interpor recursos para a assembléia geral, das punições que lhes forem impostas pela diretoria; c) pedir licença à diretoria, nos casos de comprovada moléstia ou ausência, ficando isento, no periodo da licença, do pagamento das mensalidades; d) pedir á diretoria convocação de assembléia geral extraordinária por meio de requerimento assinado por si e mais de 1|3 de sócios quites; e) Tomar parte nos desportos e recreações e f) Comunicar á diretoria ou ao Conselho Fiscal quaisquer irregularidades de que tiver conhecimento, propondo providências capazes de evitá-las.

Art. 9 — São deveres dos sócios cumprir e fazer cumprir os presentes estatutos.

CAPITULO V

Das penalidades

Art. 10 — O sócio que infringir qualquer disposição estatutária regimental ou regulamentar, bem como as leis que regulam os desportos, poderá ser suspenso ou eliminado.

§ Unico — Na pena de suspensão de qualquer sócio, o privará dos direitos que os estatutos lhe conferem, mas não o isentará do pagamento das contribuições a que estiver sujeito.

Art. 11 — Será eliminado o sócio a) Que se atrazar no pagamento das mensalidades por seis mêses; b) Que por mau comportamento, tenha prejudicado ou possa prejudicar a sociedade; c) Que desacatar os membros da administração; d) Que fôr reincidente e e) Que cometer crime inafiançável.

Art. 12 — A eliminação será da competencia da diretoria, depois de consultada a Assembléia.

CAPITULO VI

Do fundo social

Art. 13 — O fundo social é constituido pelos bens móveis e imóveis da sociedade.

Art. 14 — A receita da sociedade é constituida de: a) Jóias, mensalidades, ingressos, donativos, contribuições diversas e legados; e b) Rendas eventuais.

Art. 15 — A despeza é constituida de: a) Todas as contas regulares autorizadas; e b) Obrigações eventuais a critério da diretoria.

CAPITULO VII

Dos orgãos da administração e seus deveres

Art. 16 — São orgãos administrativos da sociedade: a) A assembléia geral; b) A diretoria; e c) O Conselho Fiscal.

Art. 17 — Incumbe aos orgãos da administração: a) Cumprir e fazer cumprir os presentes estatutos; e b) Administrar com zêlo e probidade todos os interesses da sociedade.

CAPITULO VIII

Das assembléias gerais

Art. 18 — A assembléia geral é o poder soberano da sociedade, e será constituida dos sócios fundadores e contribuintes, que se encontram no gozo de todos os direitos estatutários.

Art. 19 — A assembléia geral reunir-se-á em sessões ordinárias e extraordinárias, convocada por editais ou avisos.

§ Primeiro — Em sessão ordinária, reunir-se-á anualmente, no mês de janeiro, convocada com cito dias de antecedência.

§ Segundo — Em sessão extra-ordinária, em qualquer tempo, convocada com dez dias de antecedência, quando requerida nos têrmos deste estatuto e após aberta, o presidente deporá o cargo, que será preenchido por aclamação, e uma vês empossado, escolherá seus secretários.

Art. 20 — Os membros da diretoria e do conselho fiscal serão eleitos anualmente pela assembléia geral dos sócios, podendo ser reeleitos total ou parcialmente.

Art. 21 — As assembléia gerais funcionarão com a presença da metade e mais um dos sócios, em primeira convocação e em segunda, meia hora após a primeira, com qualquer número.

Art. 22 — Nas assembléias gerais poderão ser discutidos unicamente os assuntos relacionados na ordem do dia.

CAPITULO IX

Da diretoria

Art. 23 — A diretoria será composta de um presidente ,um vice-presidente, um 1. Secretário, um 2. Secretário, um 1. Tesoureiro, um 2. Tesoureiro e um Diretor-técnico.

Art. 24 — Os atos da diretoria só serão legais quando tomados em presença da maioria de seus membros e do conselho fiscal.

Art. 25 — Os atos da diretoria serão julgados pela assembléia geral.

Art. 26 — A' Diretoria incumbe: a) Reunir-se com pontualidade, ordinária e extraordinàriamente; b) Tomar iniciativas no interesse e sob a administração em geral da sociedade, e bem assim sôbre faltas e infrações em que incorrerem seus associados; c) Apresentar anualmente, relatório circunstanciado dos trabalhos da administração e d) Autorizar despezas até Cr$ 500,00 (Quinhentos cruzeiros).

Art. 27 — Incumbe aos membros da diretoria:

§ 1.º — Ao presidente: a) Representar a sociedade em todos os atos juridicos e sociais; b) Convocar e presidir as reuniões da diretoria e assembléias gerais, depondo o cargo nos casos previstos, após a abertura dos trabalhos, e reassumindo a presidência, caso a aclamação recaia na sua pessôa; c) Assinar a correspondência, ordens do dia, folhas de pagamento e responsabilidades financeiras; e d) Despachar todos os papéis que não dependem de deliberação da diretoria.

§ 2.º — Ao Vice-Presidente: a) Substituir o presidente em seus impedimentos eventuais e nas suas faltas temporárias; e b) Colaborar com o presidente para o êxito da administração.

§ 3. — Ao 1.. Secretário: a) Lavrar, assinando com o presidente, as atas da Sociedade e a correspondência expedida; b) Zelar pelo arquivo; c) Trazer em ordem o registro geral e fichário dos sócios; d) Organizar o relatório anual; e e) Substituir o Vice-Presidente.

§ 4.º — Ao 2. Secretário: a) Substituir o 1. em suas faltas temporárias e nos seus impedimentos eventuais; b) Auxiliá-lo no que for solicitado.

§ 5.º — Ao 1. Tesoureiro: a) Receber as mensalidades e toda e qualquer quantia devida e pertencente à sociedade; b) Manter escrituração regular da receita e despeza; c) Extrair balancetes mensais e proceder ao balanço geral anual fechado em 31 de dezembro; d) Ter sob sua guarda valores em espécie, titulos e documentos; e) Pagar as contas autorizadas; e f) Assinar com o presidente as responsabilidades financeiras.

§ 6.º — Ao 2. Tesoureiro: a) Substituir o 1. em suas faltas temporárias e nos seus impedimentos evenautis; e b) Colaborar com o 1. no que for necessário para a bôa marcha dos serviços da tesouraria.

§ 7.º — Ao diretor-técnico: a) Zelar pelo stand de tiro; b) Guardar e manter em ordem todo o material esportivo e c) Executar com exatidão todos os serviços inerentes ao seu cargo.

CAPITULO X

Do Conselho Fiscal

Art. 28 — O Conselho Fiscal compor-se-á de três membros, cabendo a presidente ao mais idoso.

§ Unico — Haverá três suplentes do Conselho Fiscal, eleitos na mesma Assembléia Geral.

Art. 29 — Compete ao Conselho Fiscal: a) Reunir-se sempre que se reunir a diretoria; b) Opinar sobre a admissão e readmissão dos sócios, bem como sobre qualquer irregularidade de que tenha conhecimento; c) Fiscalizar o movimento financeiro da sociedade, verificando os balancetes, balanços, livros e demais documentos; d) Prestar todas as informações solicitadas pela diretoria; e e) Requerer ao presidente, quando necessário, a convocação da diretoria e da assembléia geral extraordinária.

CAPITULO XI

Das eleições

Art. 30 — Nas eleições a votação será secreta, e não são permitidas chapas oficiais.

Art. 31 — O presidente nomeará um secretário e os apuradores necessários e, terminados os trabalhos, proclamará os eleitos, dando-lhes posse imediata.

Art. 32 — Dos trabalhos eleitorais será lavrada uma áta.

CAPITULO XII

Disposições Gerais

Art. 33 — Da administração da sociedade só poderão fazer parte brasileiros natos ou naturalizados.

Art. 34 — Estes estatutos sòmente poderão ser reformados ou alterados, no todo ou em parte, em assembléia geral para tal fim convocada.

Art. 35 — A sociedade só se dissolverá pelos votos de 2|3 dos sócios quites ou quando não restarem mais de 20 destes sócios; naquele caso, para fins que forem decididos e, neste caso, para entrar em liquidação sob a direção do presidente, afim de: a) Pagar-se todas as dívidas; e b) Empregar-se o patrimonio restante à instituição de caridade, de preferência local.

Art. 36 — Os sócios da sociedade não respondem, nem menos, subsidiàriamente, pelas dívidas ou obrigações da sociedade.

Art. 37 — Os cargos de administração que não tiverem substitutos, uma vês vagas, serão preenchidos pelos respectivos suplentes, na ordem obtida, salvo nos casos do diretor-técnico e dos membros do Conselho Fiscal, onde haverá nova eleição.

Art. 38 — Os reuniões, bailes, festejos, etc., bem como a grande festa anual, se realizarão no Salão Busch.

Art. 39 — Os casos omissos neste estatuto serão resolvidos uniçamente pela assembléia geral, em concordância com as leis do país.

CAPITULO XIII

Disposições Transitórias

Art. 40 — Aprovado o presente estatuto em assembléia geral, será aclamada a primeira diretoria e o primeiro Conselho Fiscal.

Art. 41 — O presente estatuto será assinado pela diretoria, que fará constar em anexo os nomes de todos os sócios fundadores.

Art. 42 — A diretoria providenciará no sentido de ser efetuado o registro deste estatuto, de acordo com a legislação vigente.

Encano do Norte, 22 de setembro de 1951.

I) OSCAR BUTZKE, Presidente; II) OSCAR VOIGT, Vice-Presidente; III) ALFRED BUSCH, 1.º Secretário; IV) ARNOLD KLUGER, 2.º Secretário; V) ARTHUR SCHNEIDER, 1.º Tesoureiro; VI ARTUR BOEHNINGER, 2.º Tesoureiro.

Reconheço verdadeiras as firmas supra enumeradas de n. I) a VI), (um a seis), do que dou fé. Indaial, 6 de Outubro de 1951. Em test. E. W. H. da verdade. O Tabelião: EGON WILLY HARDT.

Orgão dos "Diários Associados"
propriedade da:
S/A "A NAÇÃO"
A NAÇÃO
Redação, Administração
— e Oficinas —
Rua São Paulo n. 269
Fone: 1092 Cx. Postal 38

Diretor:
MAURICIO XAVIER
Redator-Secretário:
ORLANDO SILVEIRA
EXPEDIENTE
Assinaturas.
Anual .... Cr$ 100,00
Semestral Cr$ 60,00
N. Avulso Cr$ 0,50

Sucursais
RIO
Rua do Ouvidor n. 100
Fones: 43-7634 e 43-7997

S. PAULO
Rua 7 de Abril n. 230 — 4.o andar — Fones: 4-8377 e 4-4181
BELO HORIZONTE
Rua Goiás, 24.
Porto Alegre: Rua João Montauri, 15.
Curitiba: R. Dr. Murici, 708 - 2.o andar - Sala 233
JOINVILE
Rua S. Pedro, 92

EXPRESSO
BLUMENAU—CURITIBA
End. Teleg.: "LIMOUSINES"
AGENCIA BLUMENAU
Rua 15 de Novembro N.o 313
FONE, 1002
PREÇO: Cr$. 155,00
AGENCIA CURITIBA
Rua 15 de Novembro N.o 625

BIFE precisa de MOSTARDA!

MOSTARDA
COLMAN
9471

Informações Uteis

Farmacia de Plantão
de 8 a 14 de Outubro
FARMACIA GLORIA
Rua 15 de Novembro Nr. 591

TELEFONES MUITO CHAMADOS:

POLICIA	1016
BOMBEIROS	1148

HOSPITAIS:

Santa Izabel	1196
Santa Catarina	1133
Municipal	1208

PONTOS DE AUTOMOVEIS:

Al. Rio Branco	1200
Praça Dr. Blumenau e 1178	1102
Rua B. Retiro	1111

IMPOSTOS A PAGAR:

O Misterio da caveira
Macabro encontro de um lavrador
- Investiga a policia técnica -

S. Paulo, (Meridional) — Vários quilômetros á esquerda de Osasco, partindo de um atalho, na altura do quilômetro 18, foi encontrada uma caveira humana, no meio do mato. No local em apreço, conhecido como Granja Vale de S. Pedro, o lavrador Clemente Agostinho Aribabele trabalhava na roçada, quando teve pela frente o estranho achado e se apressou a comunicar o fáto á Policia Central.

O delegado de serviço, sr. Raimundo de Menezes, determinou a ida ao local de vários auxiliares, a fim de investigar a procedência da informação e tomar as providências que o caso exigisse. O escrivão Luis Queirós, entretanto, não precisou do concurso da Segurança Pessoal e dos peritos da Técnica, pois no local sòmente havia ossos de um crânio, facilmente transportável para o plantão da Central, pois de nada adiantava outras providências, uma vez que os curiosos tinham remexido tudo.

UM PRETO VELHO

Além do crânio, arrecadou o escrivão de serviço vários fragmentos de um paletó de casemira azul-marinho, pedaços de uma carteira de couro e de uma caixa de fósforos, encontrados nas imediações e que provavelmente deveriam pertencer ao morto.

De acordo com o exame superficial procedido pela polícia, trata-se da cabeça de um homem, já idoso, pois não tinha nenhum dente, parecendo tratar-se de um preto, pela formação óssea.

Sem sinais de violencia

A peça foi encaminhada, para exame, ao Gabinete Médico Legal, e depois será entregue aos peritos da Policia Técnica, que darão a última palavra sôbre o assunto. Presume-se ainda que alguém tenha falecido, em consequência de um mal súbito, nas matas da Granja Vale S. Pedro, ficando o corpo exposto às intempéries por muito tempo. Animais se incumbiram de devorar-lhe as carnes, arrastando pedaços do corpo para lugares distantes, vindo-se encontrar apenas a parte da cabeça, que tinha ao lado o osso maxilar.

Com os elementos existentes, é impossivel a formação de uma idéia exata sôbre a causa da morte, pois a parte óssea encontrada não apresenta nenhum vestígio de violência. Em todo caso, a Delegacia de Segurança Pessoal procurará saber a quem pertencia aquela cabeça.

PEÇAS Ford LEGITIMAS
PARA PERFEITO FUNCIONAMENTO DO SEU AUTOMOVEL
FORD OU MERCURY
exija sempre as peças legitimas
QUALIDADE FORD
GARANTIA FORD
PREÇOS DE LISTA FORD
é o que podem oferecer sómente os
REVENDEDORES FORD
Casa do Americano S. A.
MERCADO DE AUTOMOVEIS
— JOHN L. FRESHEL — FUNDADOR —
Condições Especiais Para Oficinas E Frotistas
"Nossa divisa é servir"

Cascalho
ROMANCE
HUMBERTO SALES
O mundo misterioso e bárbaro dos garimpos de diamantes nas páginas de um livro profundamente realista e humano. Milhares de vidas dependendo de um minuto de sorte. Um romance violento, cheio de drama e ação, retratando as lutas, os ódios e as ambições dos homens.
AGORA EM 2a. EDIÇÃO
Inteiramente reescrito e em fórma definitiva.
Em tôdas as livrarias ou pelo reembôlso postal.
Preço: Cr$ 40,00
EDIÇÕES O CRUZEIRO

De musico a monstro
Tentou violentar a menor, depois de persegui-la por muito tempo
O degenerado fugiu, mas foi preso 2 horas depois: era o padastro da menina

Pôrto Alegre, 9 (Merid.) — De quando em vez, traz o noticiário da imprensa esses fatos escabrosos, revoltantes, de violação de menores por individuos congenitamente tarados, desalmados, inteiramente nocivos à sociedade ou ao meio em que vivem. A outra coisa, que não seja uma dessas manifestações de degenerescencia, não se pode atribuir a origem de tão criminosos atentados à pessoa humana.

Pela segunda vez, nestes últimos dias, a imprensa local noticiou cenas semelhantes. A primeira envolvia uma criancinha de dois anos, salva das garras bestiais de um monstro, graças á pronta intervenção de uma vizinha. O monstro, agora, não é outro que não um sargento músico do 3. B. C., Emanuel David Gitirana.

O guarda civil n. 931 estava de serviço na Avenida J. Pessoa, quando é procurado por uma menor, que disse haver fugido do padrasto porque ele tentara violentá-la. O tarado fugira com a intervenção de um casal de namorados no Parque da Redenção.

Levada á presença das autoridades policiais, a menor declarou que, em companhia do sargento, vinha de uma festa em Culto de Ubanda. Ao atravessarem o Parque da Redenção, o padrasto tentára possui-la pela força, o que não conseguiu graças, como já dissemos, à intervenção de um casal de namorados despertados pelos gritos da menina.

Procurado em sua residencia, onde a policia notou tambem o desinteresse de sua mãe, que não tomou nenhuma providencia quando o seu amante, chegando em casa, lhe disse que a pequena havia fugido de sua companhia, quís o sargento desculpar-se de seu ato, mas terminou confessando tudo. E ainda pediu aos policiais que procurassem amenisar a situação, pois seria prejudicado em sua carreira, tanto mais que era doente, asmático, e estava em vesperas de entrar em licença premio.

O fato foi levado ao conhecimento da unidade em que serve o sargento-tarado, que deverá, assim, ser processado na fórma da lei, para pagar a monstruosidade que desejava cometer.

A menor disse, ainda, em suas declarações, que há muito é perseguida pelo seu padrasto, que já jurou possuí-la de qualquer fórma, embóra tenham que morrer os dois.

A menor foi encaminhada ao Juizado de Menores.

BANCO INDU'STRIA E COME'RCIO DE SANTA CATARINA S.A.
— Matriz: ITAJAI' —
Fundado em 25 de Fevereiro de 1935 Endereço Telegr. «INCO»
Capital Integralizado ... Cr$ 22.500.000,00
Fundo de reserva legal e outras reservas ... Cr$ 27.500.000,00
Total do não exigivel ... Cr$ 50.000.000,00
AGENCIAS E ESCRITORIOS NAS PRINCIPAIS PRAÇAS DO ESTADO DE SANTA CATARINA, NO RIO DE JANEIRO E CURITIBA
Taxas de De pósitos
Depósitos a vista (sem limite) 2%
DEPO'SITOS LIMITADOS
Limite de Cr$ 200.000,00 4,1/2%
Limite de Cr$ 500.000,00 5%
DEPO'SITOS POPULARES
Limite de Cr$ 100.000,00 5%
(Retiradas semanais Cr$ 20.000,00)
DEPO'SITOS A PRAZO FIXO
Prazo mínimo de 6 mêses 5,1/2%
Prazo mínimo de 12 mêses 6%
DEPO'SITOS DE AVISO PRE'VIO
Aviso de 60 dias 4%
Aviso de 90 dias 4, 1/2%
Aviso de 120 dias 5%
CAPITALIZAÇAO SEMESTRAL
ABRA UMA CONTA NO «IN CO» E PAGUE COM CHEQUE

"E não se esqueça"!!!
PARA O CONCERTO DO SEU RADIO SO' A OFICINA:
RADIO-FUNKE
GRANDE SORTIMENTO EM VALVULAS AMERICANAS E EUROPE'AS.
— PEÇAS E ACESSORIOS, RADIOS NOVOS —
"—" SERVIÇO RAPIDO POR PREÇO MO'DICO "—"
Rua 7 de Setembro, 4 4 9

Industria de Chocolate Salware S. A.

RELATORIO DA DIRETORIA

Senhores Acionistas:

Atendendo às disposições estatútárias e legais, temos a satisfação de apresentar à vossa apreciação os documentos referentes ao exercício social encerrado em 30 de juunho do corrente ano, documentos estes que compreendem: a Demonstração de Lucros e Perdas e a Demonstração do Ativo e Passivo.

Estes documentos serão submetidos à vossa aprovação, acompanhados do competente parecer do Conselho Fiscal, na próxima assembléia geral, que será convocada para o dia 18 de outubro vindouro, às 17 horas, na séde social.

Esta Diretoria se acha ao inteiro dispor dos senhores acionistas, para qualquer esclarecimento julgado necessário.

Blumenau, 25 de agosto de 1951.

WALDEMAR SANDER - Diretor-Presidente
REINHOLDO SANDER - Diretor-Gerente

Demonstração do ATIVO e PASSIVO em 30 de Junho de 1951

ATIVO

IMOBILIZADO:			
Imóveis e Benfeitorias	536.799,70		
Construções	17.687,90	554.487,60	
Máquinas e Acessórios	809.079,00		
Veiculos e Pertences	61.000,00		
Móveis e Utensilios	66.766,00	936.845,00	1.491.332,60
DISPONIVEL:			
Caixa		30.964,90	
C/ Corrente Bancos		10.845,30	41.819,20
REALIZAVEL A CURTO E LONGO PRAZO:			
C/Corrente Devedores		726.205,80	
Capitalização		154,146,10	
Participações		10.000,00	
Produtos Salware		658.099,20	1.548.451,10
DE COMPENSAÇAO:			
Ações em Caução			20.000,00
			3.101.602,90

PASSIVO

NAO EXIGIVEL:		
Capital	1.000.000,00	
Fundo de Reserva	232.194,80	
Fundo de Reserva Especial	773.843,30	
Fundo de Reserva Legal	172.842,70	
Fundo de Depreciações	449.533,60	
Fundo de Capitalização	87.529,00	2.715.943,40
EXIGIVEL A CURTO E LONGO PRAZO:		
C/Corrente Credores	255.039,50	
Dividendos não reclamados	10.650,00	
Dividendos a Pagar	80.000,00	
Gratificações a Pagar	20.000,00	365.659,50
DE COMPENSAÇAO:		
Caução da Diretoria		20.000,00
		3.101.602,90

Blumenau, 30 de Junho de 1951.

WALDEMAR SANDER - Diretor-Presidente
REINHOLDO SANDER - Diretor-Gerente
MARTINHO C. DA VEIGA, Contador, Cart. 125

Demonstração de LUCROS e PERDAS em 30 de Junho de 1951

DÉBITO

DESPESAS DIVERSAS	1.642.797,70
FUNDO DE DEPRECIAÇÕES	46.850,00
FUNDO DE RESERVA ESPECIAL	7.960,00
FUNDO DE RESERVA LEGAL	8.685,00
FUNDO DE RESERVA	7.960,10
GRATIFICAÇÕES A PAGAR	20.000,00
DIVIDENDOS	80.000,00
	1.814.252,80

CRÉDITO

PRODUTOS SALWARE	1.807.280,00
RECEITAS DIVERSAS	6.972,80
	1.814.252,80

WALDEMAR SANDER - Diretor-Presidente
REINHOLDO SANDER - Diretor-Gerente
MARTINHO C. DA VEIGA, Contador, Cart. 125

PARECER DO CONSELHO FISCAL

Os abaixo assinados, membros do Conselho Fiscal da Sociedade Anônima "INDUSTRIA DE CHOCOLATE SALWARE S.A.", tendo examinado o balanço, demonstração de Lucros e Perdas e relatório da Diretoria e as contas referentes ao exercício encerrado em 30 de junho do corrente ano, tendo encontrado tudo em perfeita ordem e exatidão, são de parecer que os mesmos devem ser aprovados pela assembléia geral.

Blumenau, 25 de agôsto de 1951.

Hermann John — Artur Bona — Carlos Hoffb...

Acervo: Biblioteca Pública SC - Hemeroteca Digital Catarinense

Vida Social

Olhando alvoradas, crepúsculos, noites de plenilúnio ou de lua nova, horas de chuva, de mormaço, de festa ou de inefavel solidão, ela se sentia destacada de tudo e de todos, pairava alta e silenciosamente sobre o latejar opressivo do instante tangivel e, assim longinqua, assim ausente e fluida, tentava arrebatar ao futuro o misterio de outras horas iguais. Inalteráveis na forma e no conteúdo, as perguntas fluiam à semelhança de uma aria antiga que ela não se cansasse jamais de repetir: "No próximo ano, a estas mesmas horas, que espácie de alteração terá sofrido a minha vida? Em que estarei pensando? Que estarei fazendo? Restará alguma coisa do que sou hoje, ou terei que enfrentar uma estranha?" No entanto, ela não temia, antes desejava a intervenção do imprevisto em seus dias futuros. Que mais era a vida senão uma esplêndida, uma audaciosa e flamejante aventura? Pensava assim, e uma sensação de enternecido abandono, de suave volúpia, de irresponsável vôo a envolvia toda, transfigurando-a num fino, transparente fragmento de sonho. O tempo baldio, o tempo exausto, igual todos os dias, parece eternizado pelo bafo insalubre de irrevogáveis conformações, ali, este tempo esteril é que ela queria vencer, ainda que o insulto do mundo ou simplesmente a morte andassem à espreita do outro lado. Alvoradas, crepúsculos, noites de plenilúnio ou de luta nova, horas de chuva, de mormaço, de festa ou de inefavel solidão, ela continuaria a olhar tudo isso no próximo ano e nos anos seguintes, até o fim de seus dias, porém nunca da mesma maneira, nunca mais Porque outros seriam os lugares, outros os seus modos de sentir e de olhar. Tudo se transformaria, inclusive e, talvez mais ainda, ela propria. Porque, ninguem, nem coisa alguma permanece imutavel dentro da aventura. Horriveis, tristissimas as criaturas e coisas imutáveis, acomodadiças, as criaturas, e as coisas que se deixam consumir pela desambição do cotidiano .... Ela, porém, amava, antes de tudo, a aventura com todo o seu cortejo de surpresas, espantos e irreverencias. Sim, pretendia fazer de sua vida uma aventura incessante. Interrogando o futuro, ela percorria a trajetoria de uma estrela, e seu rosto cinzelado pelo desconhecido, tentava se reconhecer ao longe, como se despertasse lentamente, liricamente...

CHRISTINA.

Registro Ciivl

GETULIO VIEIRA BRAGA
— Oficial do Registro Civil —

Faço saber que, perante o sr. Oficial do Registro Civil da Séde da Comarca de Indaial, habilitam-se para casar. Thomaz de Souza e Hilda Metzner, solteiros, naturais deste Estado. Ele, soldador, domiciliado e residente nésta cidade, filho de Thomaz de Souza e de Catarina de Souza. Ela, domestica, domiciliada e residente em Encano, Município de Indaial, filha de Ricardo Metzner e Maria Metzner. Si alguem tiver conhecimento de existir algum impedimento legal, acuse-o para os fins de direito. Blumenau, 6 de outubro de 1951.

Faço saber que pretendem casar-se: Olavo Anselmo e Silva e Dirce Ramos, solteiros, domiciliados e residentes nesta cidade. Ele, comerciario, natural do Ceará, filho de João Anselmo e Silva e de Orismidia Dias Pedroso. Ela, domestica, natural deste Estado, filha de José Ramos Filho e de Alice Evaristo Ramos.

Faço saber que pretendem casar-se: Guenter Egon Heuer e Elizabeth Schernikau, naturais deste Estado, solteiros, domiciliador e residentes nésta cidade. Ele, marmorista, filho de Johannes Dimitri Heuer e de Elsa Heuer. Ela, domestica, filha de Ernesto Martin Schernikau e de Margarida Schernikau. — Si alguem tiver conhecimento de existir algum impedimento legal, acuse-o para fins de direito.
Blumenau, 8 de outubro de 1951.

PALAVRAS CRUZADAS

PROBLEMA N.o 321

HORIZONTAIS:

1 — Assassinio. 2 — Termino. 3 — Anuro; governanta; atmosfera. 4 — Mulher pequena; peneira. 5 — Ligação; ave brasileira. 6 — Estirpe; prega, discursa. 7 — Letra grega; rio da Suiça; artigo, pl. 8 — Movimento (pl.). 9 — Criminoso.

VERTICAIS:

1 — Sessenta minutos; produz. 2 — Desejo veemente. 3 — Grande quantidade; fileira; eximio. 4 — Formiga; cachaça de mau gosto. 5 — Leto; membro do corpo humano (p.). 6 — Nome de mulher; cabeça de gado. 7 — Pena; doze meses; nota musical. 8 — Esmero. 9 — Alucina-se; burro.

SOLUÇÃO N.o 320

Horizontais: — Pecado, Te, Ma, Aluá, Opressão, Poeticos, Ano, Sã Da, Rã, Acossa.

Verticais: — Tropas, Pe' Pó, Aa, Are, Coretado, Usina asco, Om, Ao, Ra, Aposta.

1 — que o costume de construir jardins sôbre os túmulos se origina numa antiga crença de que os mortos apreciam a fragrancia das flores.

2 — que as bandeiras nacionais do Paraguai, da Lituania e do Ymen, são as únicas do mundo que não são iguais em ambas as faces.

3 — que a India, muito embora possua várias grandes cidades, ainda é, essencialmente, um país pois 71% da sua população continua a viver no campo.

4 — que os romanos, na época da segunda guerra púnida, isto é, em fins do século III antes de Cristo, empregava, para a cordagem da sua frota o esparto, espécie de graminea que ainda hoje se cultiva na Espanha e no norte da Africa.

5 — que até a aparição dos brancos, mais ou menos há um século, os Mióris, indigenas da Nova Zelandia, não conheciam nenhum metal; e que, apesar disso, os seus ornamentos, esculpidos em madeira ou na pedra, eram de surpreendente feitio e beleza.

6 — que, a bem da disciplina, nos navios de guerra ingleses e espanhóis do século XVI, se um marinheiro provocador de uma briga tivesse a infelicidade de matar o adversário, era amarrado ao cadáver, e ambos — o defunto e o marinheiro vivo — lançados ao mar na presença da tripulação reunida no convés.

UMA DAS RECEITAS fundamentais na cozinha é a do molho branco. E não porque sua preparação seja exageradamente dificil ou complicada Pelo contrario: E' simplicissima e tem infinitas aplicações em todo momento. Mas, por isso mesmo, o não saber fazê-lo pode privar-nos de uma serie de pratos muito saborosos.

MOLHO BRANCO

Manteiga, uma colher; farinha de trigo, duas colheres; leite quente, meio litro; sal, pimenta e noz moscada, a gosto.

Numa panelinha ponha a aquecer a manteiga. Uma vez derretida, junte-lhe a farinha, misturando rapidamente com batedor até que ambos ingredientes fiquem perfeitamente unidos. Vá deitando então o leite, pouco a pouco, e sem deixar de mexer. Deixe ferver tudo junto batendo sempre durante uns cinco minutos, até notar que se formou um molho bem cremoso. Retire então do fogo e tempere-o a gosto.

ACONSELHAMOS QUE...

...para que o molho fique perfeitamente unido e sem grumos não deixe de mexê-lo durante todo o tempo em que o vai cozinhando, e utilize para isso um batedor; ficará assim muito mais igual do que quando é feito com colher ou garfo.

...se por casualidade, num ma realmente irreconhecivel. Pique bem essa carne, seja com que sobrou do almoço, utilize-a para o jantar numa fordescuido, notar que o molho pegou no fundo da panela ou formou grumos, apesar de todas suas precauções, procure salvá-lo passando-o por uma peneira. Mas não despreze os grumos; passe tudo pela peneira, mexendo com uma colher e verá com surpreza que do outro lado aparece um molho suave e cremoso.

SE O SEU...

...refrigerador contem carzida ou assada, misture-a com molho branco e prepare com ela uns saborosos croquetes. Ao vê-los tão duradinhos e tentadores, ninguem poderá pensar que foram feitos com sobras de carne.

...marido gosta do café a toda hora do dia, sirva-lhe uma xicara de café, à tarde, mas acompanhada de um bom pedeço de bolo preparado por suas proprias mãos. Não creia que os doces ficam mal com café. Combinam-se à maravilha.

Feridas, Espinhas, Manchas, Ulreras e Reumatismo.
ELIXIR DE NOGUEIRA
Grande Depurativo do Sangue.

Conquiste a cozinha

Um pouco de humorismo

Dois amigos voltavam em automovel de uma partida de pesca. Numa solitaria estrada, o carro teve uma panne, e por isso os dois amigos resolveram passar a noite num hotelzinho próximo, onde foram servidos pela filha do proprietario, uma linda e loura jovem. Seis meses depois, um deles telefona ao outro:

— Ouve, Tom, por acaso não te divertiste um pouco com aquela camponesinha, na noite em que nosso carro enguiçou, quando voltavamos da pesca?

— Ah, sim — respondeu o outro.

— E não lhe deste, por acaso, num momento de astucia maquiavélica, o meu nome e o meu endereço?

— Sim, sim... mas não te aborreças por isso. Onde está o teu espirito esportivo?

— Oh, não me aborreço — assegura o outro. — Só te fiz estas perguntas porque o advogado da jovem procurou-me: o pai morreu há três meses: a filha na semana passada, deixando-me o hotel e doze mil dollars em dinheiro!

UM GENRO recebe da sogra um telegrama: "Chego amanhã com o navio". No dia seguinte, porém, recebe outro telegrama: "Navio afundado, sogra desaparecida".

O que fazer? Depois de ter escrito a muita gente para ter detalhes da catástrofe, chega contrado corpo defunta coberto de caranguejos"

Resposta telegráfica do genro: "venda caranguejos, jogue fora a isca".

UMA CURVA, o carro derrapa, os freios não funcionam, ele se atira do carro, e fica teso. Então, uma voz sussurrante lhe chega aos ouvidos:

— Levanta-te, salvei-te. Sou o teu anjo da guarda. Salvei-te tambem há seis anos, quando caiste do cavalo; e há cinco anos, na guerra. E tambem a quela vez em que te jogaste do setimo andar...

— Desculpe, mas quando me casei, onde estavas?

O POETA: — O casamento é um porto tranquilo onde dois navios se encontram.

O MARIDO: — Então eu devo ter encontrado um navio de guerra.

NUM teatro de provincia, o tenor é pequenino e magro e a soprano gorda e alta. No fim, ele deve tomá-la nos braços e levá-la para fora do palco. Naturalmente experimenta levantá-la, mas não o consegue. Então, da galeria, ouve-se uma voz:

— Leva-a em duas viagens!

— E AGORA — diz o advogado — qual é a sua ultima vontade, para terminar o testamento?

— Deixarei tudo à minha mulher — responde depois de um largo suspiro o moribundo — mas sob a condição seguinte: ela deve casar-se antes do primeiro aniversario de minha morte.

— Muito bem — exclama o advogado — um belo gesto o seu. Mas por que esta condição?

— Porque — sussurra o outro com um pálido sorriso — quero que alguem chore a minha morte.

NA CABECEIRA de um bom homem que está para deixar este mundo, a esposa o tranquiliza:

— Não te atormentes, querido, agora encontrarás a paz eterna, e depois irei ter contigo, depressa...

— E então, adeus, paz! — exclama o moribundo com um suspiro.

ALBERTINA, enriquecida de repente com a morte de um tio que a fizera sua herdeira, sai a passeio e, numa praça, encontra sua melhor amiga:

— Que lindo cão arranjaste Albertina. De que raça é?

— E' um legitimo, um autêntico "pêlo-de-arame".

— E já possuis a sua árvore genealógica?

— Oh, para o meu Totó, qualquer árvore serve...

HEMORROIDAS
VARIZES E ULCERAS
DAS PERNAS: curas sem operação
DISPEPSIAS, PRISÃO DE VENTRE, COLITES,
AMEBIANA, FISSURAS, COCEIRA NO ANUS
CORAÇÃO, PULMÕES, RINS, BEXIGA, FIGADO
— DR. ARY TABORDA —
ME'DICO ESPECIALISTA
Clinica Geral de Homens, Mulheres e Crianças
ITOUPAVA SECA: 9 às 11 e 15 as 17 hs. BLUMENAU

PARA PRONTA ENTREGA

Automoveis novos
STANDARD — VANGUARD
TRIUNPH — MAYFLOWER
em breve:
PIC-UP — FURGON Vanguard
Distribuidores: OFICINA ARTIC LTDA.
BLUMENAU — Rua Sete de Setembro, 472, Fone 1395

Posto de serviço ATLANTIC — Pneus, câmaras de ar, Baterias, correias DUNLOP — Grande estoque de peças e accessórios FORD — CHEVROLET — VANGUARD — DODGE — JEEP — AUSTIN — RENAULT — Solda elétrica e oxigénio — Retífica de motores — Concerto de amortecedores — Serviço de torno — Consertos em geral — Grande estoque de camisas de ferro para todos os motores de carros americanos e europeus.

OFICINA ARTIC Ltda.

BLUMENAU, Rua Sete de Setembro, 472 - Fone 1395

LIVROS E AUTORES

Daqui e de fóra

— Sobre Van Gogh —

JOSE' LINS DO REGO

Para o mestre Ernesto Sabato, a pintura do ano 1900, toda ela provem de Van Gogh, que foi um criador de uma natureza mais pictórica que a natureza. Para Van Gogh, reproduzir o que ele via não era o essencial da arte. E assim ele empregou a cor arbitrariamente, para exprimir-se com a força real. Gustave Moreau dissera, uma vez: "Que importa a natureza em si? A arte é a expressão do sentimento interior". E Matisse, Bonault, Vlamiug, Dufy, Van Dongen, Friesz, Derain, lançaram-se contra as convenções da pintura burguesa, porque tiveram a ajuda da loucura maravilhosa de Van Gogh. Exprimiram com violencia o irismo que andava escondido na natureza das coisas, deformaram, inauguraram as formas, mas foram de uma sinceridade bestial com os seus instintos. E quando Cezanne apareceu com a sua concepção geometrica, com os seus cubos, foi como um reacionario que chegasse para dizer que nem tudo era a cor agressiva, que nem tudo eram os campos de girasol de Van Gogh. Havia ordem, o retorno ao clássico que nada tinha que vêr com a Academia.

Mas ficara para os homens de 1900 a experiencia genial do louco. A pintura que viria, mesmo com a sabedoria de Cezanne, tinha tomado um impulso desesperado. Van Gogh havia redescoberto o mundo.

Três especies de maridos

E' curioso que a enquete tenha dado este resultado pouco confortante. Embora a pergunta fosse: "O que espera você do casamento?" nenhuma das moças acreditou estar no dever de acenar pelo menos com alguma contribuição á conviven.. conjugal. Este é o ponto mais importante de uma reunião conjugal o que lhe garanta a duração e a serlindade. Ruth Sachs distingue tres especies de casamento.

outro, um do outro, e não fazem nada para conhecer numa aparente cordialidade numa especie de associação amigavel para transcorrer de modo melhor os anos de convivencia.

DE HABITAÇÃO

Quando marido e mulher, embora vivendo na mesma casa conhecem-se pouco um ao de associação amigavel para transcorrer de modo melhor os anos de convivencia.

DE NEGOCIOS

..E' aquele em que o homem que só teve como companhia o trabalho, a um certo momento decide casar-se e no casamento continua a ter como companhia o proprio trabalho; assim, a companheira da sua vida é forçada a viver mais ou menos só.

DE GUERRILHA

Quem frequenta o cinema está bem informado: trata-se de dois conjuges sempre em estado de constante irritação e de reciproca critica, que descobrem ininterruptamente os defeitos e os declaram sem trégua; para ambos.

Se o sucesso do casamento tem por três quartos a habilidade do marido, a esposa deve colaborar com... quatro quartos. O esforço de compreensão deve ser de ambo. Não é' empresa muito dificil quando á base da união conjugal está o elemento fundamental; o amor.

VIAJE PELO "EXPRESSO RIO DO TESTO"
Que proporciona conforto e segurança. Saídas de Rio do Testo 6, 7,45 e 13 horas. De Blumenau (defronte A Capital) 9,30 — 11,30 — e 17 horas.

Cine Blumenau

Hoje, às 20 horas
Uma grande produção de ALEXANDER KORDA, apresentando SABU, em seu primeiro filme!

«O menino e o elefante»

(COPIA NOVA)

A história de um menino criado em meio de elefantes e a quem os paquidermes obedeciam cegamente!!! Venham vêr, O MAIOR NUMERO DE ELEFANTES JA' APRESENTADO EM UM SO' FILME!!! Venham vêr O BOTE DE UM TIGRE TRAIÇOEIRO!!! Venham ver, multidões de indús dominados por um frágil menino!!! "O MENINO E O ELEFANTE"!! Completam o programa, jornais e complementos. — Preços Metro Jornal. Preços de costume.

OSVALDO CHATEAUBRIAND

TERRA ARRASADA

Libelo contra um govêrno!

Nas desassombradas páginas de TERRA ARRASADA, faz o jornalista Osvaldo Chateaubriand uma análise minuciosa e crua dos atos delituosos praticados pelos homens do último governo de São Paulo.

E' um depoimento corajoso e sincero contra os politicos que tentaram transformar aquêle Estado e o Brasil numa terra de ningu-m, ou, como diz veementemente o autor — numa terra arrasada.

E' uma acusação formulada através da voz da mais candente verdade.

Preço: Cr$ 25,00

Em tôdas as livrarias ou pelo reembôlso Postal.
Rua do Livramento, 203 — RIO DE JANEIRO

Edições O CRUZEIRO

CINE BUSCH

Hoje, às 20 horas
Paul Hoerbiger, na estupenda e magnifica produção alemã

«Rosas do Sul»

O filme que volta para alegrar os corações dos amantes dos bons filmes. Acomp. Compl. Nacional, short e jornal americano. Platéa numerada, 6,00. Balcão 4,00 e 3,00. Ingressos à venda no Cine.

Acervo: Biblioteca Pública SC - Hemeroteca Digital Catarinense

Deixaram de comparecer as reuniões semanais do C. D. os representantes dos clubes filiados

—Serão multadas doravante as agremiações faltosas - Há muitos e serios problemas a resolve —

O Conselho Divisional é um órgão que pertence à Liga Blumenauense de Desportos. Todas as semanas, terças-feiras à noite, reunem-se os membros que o compõem afim de debater assuntos ligados aos problemas do nosso futebol. A criação do Conselho Divisional tornou-se benéfica, sob qualquer ponto de vista, pois alguns casos de difícil solução são resolvidos graças as reuniões a que comparecem os representantes dos clubes filiados à divisão extra de profissionais.

Quando foram iniciados os trabalhos do C. D., verificou-se com satisfação, que todos os seus componentes compareciam pontualmente à séde da entidade sita à Rua 15 de Novembro. Isto se deu antes do inicio das atividades oficiais do corrente ano. Pouco depois o órgão a que nos aludimos, organizou a tabela do campeonato. Nesta oportunidade, os clubes mostravam-se interessados na questão, porquanto estavam em jogo seus próprios interesses.

Surgiu, em seguida, o caso Federação Catarinense de Futebol x Liga Blumenauense de Desportos. As agremiações passaram então a aguardar os dias marcados para cada reunião, providenciando tudo que se fazia necessário para que seus pontos de vista fossem expostos com clareza.

Elementos considerados "inteligentes" foram designados por elas, no sentido de que fosse vencida a luta da F.C.F. contra a L. B. D.. Grande foi o prazer de tais elementos em aliar-se a entidade florianopolitana, constituindo-se para eles as melhores horas de cada terça-feira, justamente nos instantes das reuniões. Tramaram seus golpes, com exceção de um apenas e derrubaram o que pretendiam.

Conseguiram a anulação do certame, salvando-se das nuvens negras que pairavam sobre as aspirações dos seus gremios. Já agora nem se preocupam com o Conselho Divisional. Não mais comparecem a sala de sessões daquele órgão, pois não mais existem problemas importantes, que reclamam solução urgente. Este é o pensamento que os domina.

Não terminaram estes problemas. Muitos estão pendentes de solução, apesar de não serem tão graves. Preciso se torna, portanto, que os membros do C. D. compareçam pontualmente as suas reuniões, mesmo quando alguns assuntos não lhes interessem. Terça-feira estiveram ausentes Olímpico, Paysandú e Palmeiras, que foram multados pela falta cometida. Em sua nota oficial a L.B.D. faz ver que as reuniões são semanais e obrigatórias e que em caso de reinscidência, as multas serão sempre dobradas.

Apoiamos inteiramente esta decisão dos mentores elebedeanos, de vez que o descaso dos clubes, neste particular, deve ser punido rigorosamente.

ATLETAS INTERNACIONAIS COMPETIRAM NA GRÃ BRETANHA — Em recentes Jogos Ingleses que se realisaram no estadio de White City, Londres, os competidores inglêses disputaram com os atletas dos Estados Unidos, Holanda, Bélgica e Iugoslávia.

Na foto BNS vemos J. C. Chataway, de Oxford vencendo perante milhares de expectadores a prova de 2 milhas internacional, no tempo de 9 minutos 2,8 segundos.

DKW

para pronta entrega oferece

- N A V I T A -

Itajaí — Blumenau

Exclusivos distribuidores em Santa Catarina

Waldir está com sorte

Waldir, antigo guardião do Gremio Esportivo Olímpico e do Carlos Renaux, tem contado com a ajuda de dona chance. Contratado pelo Guaraní, estreiou contra os grenás, na Alamêda Rio Branco, vencendo-os por 5 x 3. Domingo, frente ao Palmeiras, voltou a jogar bem, conseguindo triunfar pela segunda vez, por 3 x 2. Waldir mantem-se em boa forma apesar de ser um dos mais antigos jogadores que atuam em nossas canchas.

EXPRESSO BLUMENAU—CURITIBA
AGENCIA BLUMENAU
15 de Novembro, N.o 37
End. Teleg.: "LIMOUSINES"
FONE. 1002
PREÇO: Cr$. 155,00
AGENCIA CURITIBA
Rua 15 de Novembro N.o 822

(Conclui na 2a. Pág. letra ...)

Dr. Carlos Henrique Mayr

CLINICA GERAL

DOENÇAS DE SENHORAS — PARTOS — RAIO X

— INDAIAL —

Imprensa F. Clube

Pelo presente ficam convidados os senhores sócios desta Sociedade a comparecerem à assembléia geral ordinária, a realizar-se no dia 15 do corrente, segunda-feira, às 20 horas, na sede social, afim de deliberarem sôbre a seguinte:

ORDEM DO DIA

1.o) — Eleição da nova diretoria;
2.o) — Assuntos de interesse geral.

BLUMENAU, 11 de Outubro de 1951

FRAQUEZA EM GERAL
VINHO CREOSOTADO
(SILVEIRA)

INSÔNIA

ataques, palpitações, depressão moral, agitação, angústia. Maraval acalma a irritação, elimina o desassossêgo e os crises nervosas e dolorosas.

MARAVAL

Calmante dos nervos

AMERICO XAVIER

No dia de hoje, vê passar mais um ano de sua existência, o nosso colega Américo Xavier, que vem prestando seu concurso a este matutino.

O natalíciante, elemento esforçado e dedicado, além de desempenhar as funções de Linotipista neste jornal, é um eximio colaborador de nossa página esportiva, tendo sempre se sobressaído com geral agrado, dado a sua imparcialidade e maneira consciencioso de comentar, sendo por isto muito estimado nos circulos esportivos locais.

A turma "cá de casa", aproveita o ensejo para formular-lhe os melhores votos de felicidades, ao mesmo tempo que o abraça efusivamente.

Não estiveram reunidos terça-feira à noite os maiorais da «Segundona»

Contrario a realização do Torneio Extra o Vera Cruz - Possiveis outras desistencias

Nem mesmo a boa vontade do sr. Benjamim Margarida serviu de exemplo aos clubes da segunda divisão. Excetuando dois ou três deles, que se mantem em atividade, os restantes paralizaram completamente, suas atividades, perdendo com isto o numero incalculável de torcedores que acompanham com interesse as peripécias do futebol varzeano.

Nesta altura dos acontecimentos, houve por bem o presidente da Liga Blumenauense de Desportos, organizar, na última terça feira, uma reunião, à qual compareceriam todos os maiorais das associações inscritas no Departamento da Segundona. Entraria em estudos a efetivação dum Torneio Extra, para que todos os clubes não ficassem inativos.

Dependeria deles mesmo a concretização ou não da idéia. Infelizmente, desconhecemos as razões, a dita reunião não foi realizada, talvez por falta de número.

Sería interessante que os filiados à segundona se mexessem neste sentido, procurando entrar em entendimentos com os dirigentes da Liga Blumenauense de Desportos, estudando detalhes que viriam tornar mais sugestiva a disputa que se pretende organizar.

Informações chegadas ao nosso conhecimento dão conta de que o Vera Cruz se mostra contrário à realização do Torneio Extra de Futebol, pois pretende cotejar com quadros da Primeira Divisão. Os campeões de 51 querem acostumar-se aos grandes e importantes, pois surge a possibilidade de tomarem parte no campeonato da divisão principal em 1952.

A desistência de umas duas ou três agremiações não deve impedir, contudo, a organização deste Torneio Extra. O essencial é que a competição tenha lugar de qualquer maneira, afim de facilitar a formação dos conjuntos que intervirão no certame de 52.

Disputam os clubes de Brusque, para a rodada de depois de amanhã, a indicação do sr. Salvador Lemos dos Santos. Os alviverdes pediram á entidade que o aludido árbitro fosse designado para o cotejo com o Palmeiras. Os atleticanos, por sua vez, querem a presença do sr. Salvador Lemos dos Santos em Brusque, na luta contra o Guaraní.

Hoje, á noite, o Departamento de Arbitros dará sua palavra final sobre a questão.

AUMENTE O VOLUME

DE SEUS NEGOCIOS EM BRUSQUE E REGIÕES CIRCUNVIZINHAS, FAZENDO UMA PUBLICIDADE EFICIENTE ATRAVÉS A ONDA DA

RADIO ARAGUAIA DE BRUSQUE LTDA.

Z Y T-20 —— 1.580 Klcs.

Informações e anúncios nesta cidade: RADIO CLUBE, Rua 15 de Novembro, 415

Está em perfeita forma um dos maiores e mais perfeitos «eixos» do nosso futebol

Bóia decidiu o campeonato da segunda divisão em Rio do Sul para o Floresta Campeão aos 40 anos de idade

A decisão do campeonato da segunda divisão, em Rio do Sul, foi espetacular. Nunca sucedeu uma coisa destas em nosso Estado.

Palmeiras de Lontras e Floresta de Trombudo Alto chejuntos prepararam-se para o momento preciso. Foi programada uma melhor de três, pela Liga Riosulense de Desportos. Em todos as partidas verificou-se um empate.

Por ocasião da visita do Palmeiras de Blumenau á cidade serrana, palmeirenses de Lontras e florestinos de Trambudo Alto disputaram novo chóque, que atraiu elevado numero des espectadores das duas localidades. A primeira fase terminou com 0 x 0. Passados alguns minutos do periodo final, avançou o Floresta e abriu a contagem. Quando faltavam 14 minutos para o término do encontro os alvi- num lance confuso. Houve protesto da turma de Trombudo invasão de campo e por falta de garantias a luta foi suspensa.

Os minutos restantes tiveram lugar no estádio do Duque de Caxias, domingo ultimo. Resultado: Continuou o empate de um tento. Houve mais trinta minutos de prorrogação. Procedeu-se, afinal de contas, à cobrança de três penalidades máximas para cada lado. Francinha chutou em primeiro lugar, para o Palmeiras. A 1.a foi defendida pelo guardião contrário. A 2.a ele marcou e a terceira colocou na trave. Chegou a vez do veterano Bóia sem dúvida o melhor jogador do seu quadro. Acertou o primeiro tiro, errou o 2.o e acertou tambem o terceiro. Deu assim o campeonato ao seu clube, onde tanto se tem destacado. Bója está com mais de 40 anos, mais ainda corre como um jóvem. Nós o vimos atuar e ficamos impressionado com sua forma atual.

A ACIDEZ ESTOMACAL "AZEDA" A SUA VIDA?

Os sintomas da hiperacidez estomacal — azia, arrôtos, flatulência, cólicas - "azedam" qualquer pessoa e exercem influência maléfica na sua vida, no lar e na sociedade.

Convem tomar

Magnésia 'Bisurada'

Chuva de improviso ?

COGNAC de ALCATRÃO XAVIER

Um dos melhores meios de evitar um resfriado é tomar o Cognac de Alcatrão Xavier que atua como preventivo das infecções brônquicas e pulmonares, desinfetando e fortalecendo os órgãos respiratórios. Anticatarral, expectorante e sedativo da tosse

MOLHOU-SE COMO UM PINTO, MAS TOMOU O COGNAC DE ALCATRÃO XAVIER

UM PRODUTO DO LABORATÓRIO LICOR DE CACAU XAVIER S. A.

Carioni & Irmão

(FILIAL DE BLUMENAU)

Necessitando, seja qual fôr a peça para o seu carro, V. S. deve procurar na firma CARIONI & IRMÃO, importadores de peças e acessórios, cem por cento especializada.

A filial de CARIONI & IRMÃO, em Blumenau, fica situada à Rua São Paulo, 395, — e lá V. S. encontrará desde os minusculos parafusos até as pesadas peças para seu automovel.

A bem servir os que lhe dão preferencia, CARIONI & IRMÃO vende tudo pelos menores preços.

N. 395, Rua São Paulo, é o prédio que V. S. deve procurar, quando algo para o seu carro necessitar.

Daquele Palmeiras de outrora resta somente uma sombra

PRESA FACIL PARA QUALQUER CLUBE A EQUIPE ESMERALDINA DA ALAMEDA DUQUE DE CAXIAS

A possibilidade de novos triunfos palmeirenses é muito diminuta. O Gremio da rua das Palmeiras se encontra presentemente atravessando uma das piores fases técnicas por que tem passado em toda a sua gloriosa existência. Sua enorme legião de fans, descrente de triunfos nas pelejas do campeonato citadino que óra se realiza, não tem comparecido com o seu incentivo, que se tornára célebre em campanhas passadas. Mas, justifica-se, pois, o clube do Sr. Germano Beduschi, de maneira alguma, tem correspondido aos anceios da legião alviverde.

A camisa querida, que tantos triunfos conquistou, é hoje dominada por qualquer outra, que não sem valôr, mas sem as tradições daquela, lhe impõe duros revezes. Abatido, sem força moral, vai o Palmeiras a campo, presentemente, só em busca de um ampate, buscando apenas uma contagem que não seja vergonhoso.

Torna-se necessário uma recuperação. Uma recuperação que venha se concretizar nas lides esportivas. Uma recuperação que venha trazer novamente esperança de dias melhores para a torcida do Campeão do Centenário. Centenário ... como vai longe aquele tempo. Tempo em que os palmeirenses iam assistir seu querido quadro buscar triunfos espetaculares.

Aqui baquearam campeões de várias localidades, que vieram para Blumenau precedidos de enorme fama. No entanto, naquela época dispôs-se o clube da Alameda Duque de Caxias a gastar muito dinheiro, resultando daí a formação de um plantel de jogadores poderosissimo e porque não dizer, caríssimo. O objetivo foi alcançado, pois a agremiação periquita colecionou o título de maior significação que possue qualquer associação de Blumenau.

Depois..., bem, depois, a situação agravou-se. A folha de pagamento tornou-se pesada em demasia. Os maiores azes do quadro bateram azas, permanecendo nas hostes alvi-verdes poucos plaiers de categoria. Hoje, são muito maiores as dificuldades. O quadro não vence e dinheiro quase não existe. Alguns dirigentes julgam que os títulos caem do céu milagrosamente, apenas atuando os elementos com fibra, coração e bôa vontade.

O Palmeiras de hoje é uma sombra do Palmeiras do passado. Esta é a dura verdade, com a qual devem se conformar os palmeirenses de coração.

Rua 15 de Novembro [illegible]

Acervo: Biblioteca Pública SC - Hemeroteca Digital Catarinense

José Americo Encontr ou Em Caixa Apenas Cr$ 139,40 Dos 10 Milhões Destinados Ao Fomento Da Produção Na Paraiba

Estaria o povo com «Cyzama» no processo aberto pela Delegacia de Policia de Rio do Sul

Ofendido por um empregado da Agencia dos C. e Telegrafos

Sôbre o processo intentado contra Jucy Fiuza Lima, mais conhecido por "Cyzama", nosso correspondente em Rio do Sul, reproduzimos abaixo duas notas divulgadas pelo jornal "Nova Era", que se publicada naquela cidade, edição de 7 de outubro do corrente:

CYZAMA PROCESSADO?

Contra o inteligente crônista desta folha, sr. Jucy Fiuza Lima, conhecido popularmente por Cyzama, foi aberto inque'rito na policia, por supôsto crime de desacato á pessôa de certo funcionário dos Correios e Tele'grafos, desta cidade. A questão, entretanto, dará em nada, porque Cyzaza foi ofendido e insultado e, ademais, não agiu com intenção criminosa contra quem quer que seja, mas sim no uso comum de um direito, contra quem não tinha a menor autoridade para processá-lo. Aguardemos, pois, os acontecimentos".

SERA CRIME FALAR A VERDADE?

Jucy Fiuza Lima

ESCREVEU: (Cyzama)

Conforme já e' do conhecimento público, estou sendo processado, por representação do Agente dos Correios e Telegrafos, sr. Urbano de Moura Ferro.

Pelas colúnas de "A Nação", já forneci todos os esclarecimentos aos nossos leitores e, nestas linhas, desejo consignar, mais uma vez, a minha admiração pelo "crime" que cometi.

Desde quando e' crime dizer a verdade?

Pela relação das testemunhas arroladas pelo interessado, fiquei tranquilo, porquanto reconheci em todas elas, sem exceção, pessôas honradas, merecedoras de todo o crédito.

Assim e' que as testemunhas apresentadas contra mim, jamais faltarão com a verdade e, dizendo apenas os fatos que motivaram tão comentado processo, estarão absolvendo legitimo defensor dos interesses do povo riosulense.

"Quem com ferro fe're, com ferro será ferido" e, oxalá, não vire o chumbo sôbre a cortiça...

A minha maior defesa e' a opinião pública, e possuo farta documentação, com atestados firmados, por pessôas idôneas, a respeito de minhas atividades jornalisticas, procurando sempre o bem de Rio do Sul.

Graças, ao Todo Poderoso aguardo, confiante, a palavra da Justiça, porque a pena de 6 meses a 2 anos de prisão, ou multa de Cr$ 500,00 a Cr$.... 15.000,00, pedida contra mim, e' muito pequena, tendo em vista "horroso-crime" que pratiquei, qual seja o de desmas-

(Conclui na 2a. Pág. letra G)

Declara o governador que a verba foi desviada para outras aplicações

RIO, 11 (Merid.) — O governador Jose' Ame'rico voltou a tratar do caso da verba de 10 milhões de cruzeiros destinada pelo governo do ex-presidente Dutra ao fomento da produção na Paraiba, na gestão do sr. Osvaldo Frigueiro.

Em longa carta dirigida ao ministro Souza Lima, lida na Camara pelo deputado Pereira Diniz, o sr. Jose' Ame'rico afirma que não formulou nenhuma acusação ao seu antecessor, nem apresentou qualquer denúncia, tendo se limitado a expôr fatos com o empenho de deixar perfeitamente elucidada a aplicação da referida importancia.

O sr. Jose' Ame'rico diz que a verba foi desviada para outras aplicações que não a que se destinava e que ao assumir o governo da Paraiba encontrou apenas cento e trinta e nove cruzeiros e quarenta centavos, correspondente a juros de depósito.

REVISTA DO CLUBE MILITAR

Nota de Estilac Leal distribuida à imprensa

Não poderá discutir assuntos politico-partidarios e religiosos

RIO, 11 (Merid.) — A propósito da reunião do Clube Militar, o general Estillac Leal distribuiu a seguinte nota à imprensa:

O presidente do Clube Militar, reafirmando os seus propósitos de manter a revista numa orientação nacionalista e, atendendo ainda com acatamento o principio constitucional da liberdade de manifestação do pensamento e as normas de bôa camaradagem, recomendo ao Departamento Cultural sejam observada para a revista bem como nos seus trabalhos de difusão cultural, as seguintes normas gerais:

1.o) — A mate'ria a ser publicada na revista deverá ser disposta em duas partes distintas;

a) — A parte editorial, exclusivamente destinada a debate, estudo em plano superior e objetivo dos problemas brasileiro atendida a orientação nacionalista da diretoria:

b) — A parte inditerial, ou sessão especial, para publicação da diretoria, externando opinião do pessoal e seus signatários;

2.o) — Não seja aceita para publicação mate'ria que:

a) — Infrinja os dispositivos legais;

b) — Que viole as normas da e'tica ou sã camaradagem;

c) — Versar-se sobre politica partidária e assuntos religiosos;

d) — Finalmente, que se ocupe com assuntos internacionais que não se relacionam com os interesses do Brasil ou sejam contrários à sua politica externa. Após ter comunicado a resolução acima, o presidente do Clube Militar deu, ainda, conhecimento das medidas adotadas aos demais membros da diretoria, que ficaram assim, inteirados do assunto.

Dr. Ernani Senra de Oliveira

NOMEADO CIRURGIÃO DO HOSPITAL STO. ANTONIO

Acaba de ser nomeado cirurgião do Hospital Municipal o me'dico Ernani Senra de Oliveira, com clínica nesta cidade.

O distinto me'dico, que vem se impondo à simpatia os blumenauenses pela sua competencia profissional e por seus dotes de bondade e cavalheirismo, e' oficial da reserva da 1.a linha do Exe'rcito e formou-se em medicina e farmacologia pela Universidade do Rio de Janeiro.

Felicitando-o pela nomeação acima referida, auguramo-lhe um desempenho feliz desse cargo.

Apos serias discussões foi composto o novo diretorio estadual pernambucano

Superada a crise politica no Ceará - Dois deputados ameaçados de expulsão

RIO, 11 (Merid.) — Depois do caso do Rio Grande do Norte, acaba de se criar um novo em Pernambuco. Para o sr Severino Hariz, presidente do PTB de Pernambuco, foi demitido do cargo de delegado do Trabalho o sr. Francisco Claudio Tulio de Lima, ligado ao sr. Agamenon Magalhães e nomeado para substituí-lo o sr. Alcimiro Bogéjá Saint-Clair.

COMPOSIÇÃO DO DIRETTO

RIO, 11 (Merid.) — Foi aprovado pelo gabinete do Executido do o novo diretório estadual de Pernambuco, que tem a seguinte composição:

Presidente, sr. Novais Filho; primeiro vice, sr. Constantino Carneiro Maranhão, agricultor, e deputado estadual, segundo vice, Cicero de Souza industrial e deputado estadual tesoureiro, Geraldo de Azevedo; secretário geral, Elias Alfredo Vieira; membros, Pedro de Souza, deputado federal, Pedro Afonso Medeiros, advogado, Jose' Gomes Sá, deputado estadual, Augusto Carneiro Novais, deputado estadual, prof. Edilton Sampaio, me'dico e Romeu Paes Barreto, primeiro vice-presidente.

CONSIDERADA A CRISE NO CEARA'

RIO, 11 (Merid.) — Noticias vindas de Fortaleza adiantam que foram preenchidas, pelos deputados federais Francisco Monte e Parsival Barroso, pelos deputados estaduais Jose' Crispim, Jose' Gomes Freitas e Jose' Firmo, e pelos suplentes Aderbal Sales, Jose' Maia Gatunda e Tancredo Alcantara, as vagas no diretório estadual.

Na mesma reunião foram aprovadas as moções de solidariedade ao sr. Carlos Jereissati, da Junta Executiva Cearense, ao sr. Dinart Dorneles e ao [illegible]

Caso seja verdadeira a noticia, pode se considerar superada a crise que se esbocava na sessão estadual, pois os deputados Parsival Barroso e [illegible] Carlos Jereissati, estavam ameaçados de expulsão do partido.

Reunião de vereadores e bate-bate de carpinteiros

Uma vês por semana se reunem os representantes do povo de Blumenau na Câmara Municipal, quando resolvem assuntos de suma importancia para a Comuna, aprovando projétos de leis e desaprovando-os, conforme as possibilidades dos cofres públicos e conveniencias em pról da coletividade. Função árdua e que requer a máxima atenção dos legisladores, que trabalham gratuitamente pelo progresso do Municipio, mas que, por outro lado, também têm que responder pelos seus compromissos particulares, nos quais diariamente estão mergulhados, na luta pela subsistência. Não são e não querem ser remunerados pois amam suficientemente esta terra para dedicar-lhe horas e horas de valiosa atenção.

Assim, quando se reunem às terça-feiras de todas as semanas no cumprimento do compromisso que assumiram para com o povo, lução dos problemas que dizem respeito aos interesses desse mesnecessitam de silêncio para a sono povo. Eis, pois, o motivo que provocou a redação desta nota.

(Conclue na 2.a pga., letra E)

Fardamentas Aos Jornaleiros E Engraxates De Blumenau

Ainda na sessão da Camara Municipal realizada terça-feira passada, o vereador Fulvio Emmendoerfer apresentou um requerimento, pedindo fosse o mesmo encaminhado ao prefeito Hercilio Deeke, providências no sentido de se tornar obrigatorio a todos os engraxates que se localizam no centro da cidade, bem como vendedores de jornais que se movimentam pelas ruas de Blumenau, o uso de uniformes. Alegou para isso, em seu requerimento verbal, o traje indecente com que essas pessoas, em sua maioria crianças, trazem comumente sôbre o corpo.

Manifestando-se, o sr. Federico Carlos Allende disse da impossibilidade de se prestar tamanha exigencia, frizando que os engraxates e jornaleiros não possuiam recursos com que adquirir fardamentos próprios, tendo, então, o autor do requerimento, sugerido um auxilio da Prefeitura no que foi novamente aparteado pelo vereador udenista, que declarou que a maioria desses trabalhadores não param muito tempo nesses serviços, deixando-os tão logo consegucm algo melhor. Isso motivou a desaprovação do requerimento.

De fato, esses rapazes poucos dias ou semanas permanecem nessas funções, o que impossibilita uma ajuda da Prefeitura, não sendo, portanto, recomendavel o pensamento do ed. Fulvio Emmendoerfer, traduzido na Camara. Porem se deixarmos de lado a boa impressão que jornaleiros e engraxates, se fardados, dariam aos olhos, principalmente, dos visitantes e pensarmos na lastimavel situação destes meninos chegaremos à conclusão de que eles realmente necessitam de auxilio. ALGUNS pálidos, franzinos, são encontrados já muito cêdo com o pano na mão limpando um par de sapatos ou vendendo os jornais do dia. São crianças que necessitam de amparo e isso cabe exclusivamente às autoridades municipais.

A ideia do sr. Fulvio Emmendoerfer não foi de toda má pena e' que não tivesse encontrado uma solução mais cabivel com a situação desses elementos menos favorecidos pela sorte.

O pugilista queria ser vereador

S. PAULO, 11 (Merid.) — Quando procurava tirar um atestado no Departamento de Investigações, foi preso o punguista e vigarista Clodoveu de Lima Paiva, que vinha sendo procurado pela Policia por já se achar condenado pela Justica. Apesar de contar com dezenas de passagens pelo xadrez, Clodoveu tinha conseguido ser candidato a vereador, na legenda de um partido.

Viages de Blumenau a Itajaí e Vice-Versa
Prefira o RAPIDO COMETA — Agencia em Blumenau no Braz Hotel
SAIDA DE BLUMENAU 6.30 - 10,30 - 16,30
DE ITAJAI 8,30 - 13,30 - 18,45

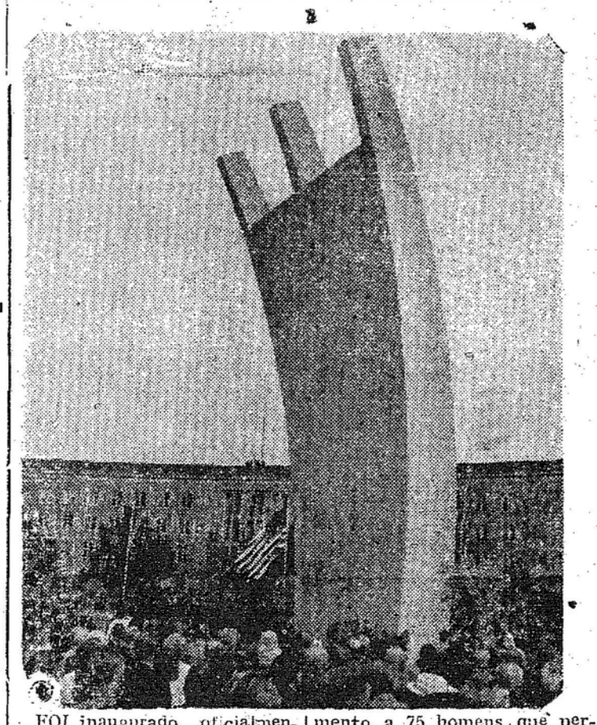

FOI inaugurado oficialmente, há pouco tempo, no aerodromo de Tempelhof em Berlim, na Alemanha, um monumento a 75 homens que perderam a vida durante a operação da "Ponte Aerea" de Berlim. O monumento e' uma homenagem á memoria de 39 britanicos, 31 norte americanos e 5 alemães — aviadores e pessoal de terra — que morreram no enorme e vitorioso esforço realizado contra o bloqueio sovietico em 1948 e 1949. Seus nomes estão inscritos na base do monumento.

O monumento, construido de aço e concreto branco, tem vinte metros de altura. Está voltado para oeste, direção de onde entravam em Berlim os aviões da "Ponte Aerea". Seus tres arcos simbolizam as tres potencias ocidentais — Inglaterra, França e Estados Unidos — que participaram da operação da "Ponte Aerea" e as tres rotas aereas que os aviões percorriam.

(FOTO USIS)

Fracassou a reunião do «Clube Militar»

Qualificado um capitão de traidor

RIO, 11 (Merid.) — Comentando a reunião de ôntem do "Clube Militar" o "Diário de Noticias" escreve:

"Sejam quais tenham sido os resultados, uma coisa já se poderia ver, isto e', que se saiu do terreno das indefinições. O referido jornal escreve, ainda:

"Em fatos dessa órdem, não são as menores coisas que devem estar às claras".

RIO, 11 (Merid.) — O Correio da Manhã" diz:

"Depois da reunião da diretoria do "Clube Militar" para resolver a crise que lavra no seio da agremiação, todos se mostravam com os resultados da mesma.

A reunião para discussão sôbre se devia ou não votar o general Estillac Leal, tornou-se violenta. Foram trocados insultos entre o major Barcellos, oficial do Ministro da Guerra, e o capitão P. Guedes que assina habitualmente os comunicados burocráticos do clube, tendo o major, em altos brados, qualificado o capitão de traidor. O ministro estivera no Catete antes e depois da reunião. Em seu primeiro encontro com o presidente Getulio Vargas, fês sentir a imperiosa necessidade de ser encontrada uma solução para a crise, cuja gravidade cresce de hora a hora. Em sua segunda ida ao Catete o general Estillac conferenciou com o presidente Vargas até meia noite. Explicando como transcorreu a reunião. Já por volta de uma hora da madrugada é que foi concluida a nota oficial para a imprensa, em virtude da dificuldade em explicar o fracasso da reunião.

ZADROZNY & SUTTER LTDA

ESPECIALIZADOS EM MOLAS SUEDEN

MOLAS SUEDEN

MOTORES E GRUPOS DIESEL
MOTORES A GAZOLINA
FERRAMENTAS
RETENTORES
ROLAMENTOS
PEÇAS

NUNCA CEDEM!

RUA XV DE NOVEMBRO, 1393 - CX. POSTAL, 212
Endereço Teleg.: "MOLDIX" — BLUMENAU

Acusados marchantes e frigorifico do Rio de fazer o cambio negro da carne

Promete o sr. Benjamin Cabello tomar energicas providências

RIO, 11 (Merid.) — O sr. Benjamin Soares Cabello, vice-presidente da Comissão Central de Preços, afirmou que "nem um centavo a mais terá o aumento que será concedido sôbre os preços da carne". Essa categoria de declaração foi feita, ôntem, quando o sr. Cabello recebeu em seu gabinete uma comissão de açougueiros.

Os açougueiros, por sua vês, fizeram várias denuncias contra os frigorificos e os marchantes. Um dos representantes dos açougueiros declarou que já fôra processado por diferença de quinze gramas num peso de carne. Entretanto, diáriamente recebe carne dos frigorificos com diferença de quinze, vinte e até mais quilos e não tem para quem apelar. As autoridades da Delegacia de Economia Popular não atendem tais reclamações. E, se por acaso o fizerem, as represálias não se tardarão contra o queixoso.

Outros açougueiros apresentaram fatos que mostram que os frigorificos e marchantes estão fazendo mercado negro vendendo aos retalhistas a preços superiores ao tabelamento. Ao final, o sr. Benjamin Soa gravidade dos fatos que ouvira a CCP vai fiscalizar res Cabello disse que diante da marchantes e os frigorificos Haverá rigoroso controle. As seguida o vice-presidente da CCP:

"Fiscalizaremos os balanceiros e as faturas vão ter o nosso visto".

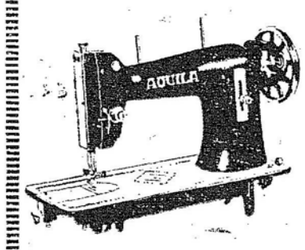

17 anos

de experiência no Brasil consagram a Máquina de Costura AQUILA como a melhor e sem concorrência em QUALIDADE e PREÇO!

CASA VOLLES

RUA 15 DE NOVEMBRO, 730

BLUMENAU

Empreza Força e Luz Santa Catarina S/A

PLANO DE RACIONAMENTO CORRETIVO DE ENERGIA ELETRICA
Para o período de 13 a 16 de OUTUBRO de 1951:

Data e HORARIO	Para BLUMENAU, inclusive Bairros da VELHA, ITOUPAVA e PONTA AGUDA; e Rua AMAZONAS até a Ponte Tensini	Para o BAIRRO DA GARCIA (da Ponte Tensini até o final)
DIA 13 — SABADO		
Das 0 às 6 horas	Desligado	Haverá Luz e Força
Das 6 às 12 horas	Haverá Luz e Força	Desligado
Das 12 às 18 horas	Desligado	Haverá Luz e Força
Das 18 às 23 horas	Haverá só Luz	Haverá só Luz
Das 23 às 24 horas	Haverá Luz e Força	Desligado
DIA 14 — Domingo		
Das 0 às 6 horas	Haverá Luz e Força	Desligado
Das 6 às 12 horas	Desligado	Haverá Luz e Força
Das 12 às 18 horas	Haverá Luz e Força	Desligado
Das 18 às 23 horas	Haverá só Luz	Haverá só Luz
Das 23 às 24 horas	Desligado	Haverá Luz e Força
DIA 15 — 2ª. FEIRA		
Das 0 às 6 horas	Desligado	Haverá Luz e Força
Das 6 às 12 horas	Haverá Luz e Força	Desligado
Das 12 às 18 horas	Desligado	Haverá Luz e Força
Das 18 às 23 horas	Haverá só Luz	Haverá só Luz
Das 23 às 24 horas	Haverá Luz e Força	Desligado
DIA 16 — 3ª. FEIRA		
Das 0 às 6 horas	Haverá Luz e Força	Desligado
Das 6 às 12 horas	Desligado	Haverá Luz e Força
Das 12 às 18 horas	Haverá Luz e Força	Desligado
Das 18 às 23 horas	Haverá só Luz	Haverá só Luz
Das 23 às 24 horas	Desligado	Haverá Luz e Força

Blumenau, 11 de OUTUBRO de 1951
EMPREZA FORÇA E LUZ SANTA CATHARINA S A

POMADA MINANCORA
NUNCA EXISTIU IGUAL

PARA FERIDAS, ECZEMAS, INFLAMAÇÕES, COCEIRAS, FRIEIRAS, ESPINHAS, ETC.

MOORE McCORMACK (NAVEGAÇÃO) S. A.

Passageiros e cargas para

BALTIMORE - NEW YORK - PHILADELPHIA

e Portos do Mar das Caraibas:

GUANTA - PUERTO LA CRUZ - CUMANA
MARACAIBO - PORLAMAR - CARUPANO

Reserva de praça, passagens e demais informações com os agentes:

CIA. COMÉRCIO E INDÚSTRIA MALBURG

Telegramas. "Mooremack" - ITAJAI

Acervo: Biblioteca Pública SC - Hemeroteca Digital Catarinense