— Apêlo das vitimas dos torpedeamentos nazistas ao presidente Vargas —

RIO, 10 (Merid.) — Os naufragos da marinha brasileira, vitima dos torpedeamentos nazistas durante a guerra, acabam de dirigir ao presidente Getúlio Vargas uma carta, solicitando seja pago o resto da indenização de guerra que o governo lhes concedeu. A carta foi assinada por dez vitimas que relatam, entre outras coisas: "Todas as vezes que os naufragos procu-

(Conclue na 2.a pg. letra K)

ORGAO DOS "DIARIOS ASSOCIADOS"

Diretor: MAURICIO XAVIER

A NAÇÃO

ANO VIII | TELEFONE: 1.0 9 2 End. Tel.: A NAÇAO Caixa Postal, 38 | BLUMENAU, (Sta. Catarina) — Quinta-feira, 11 de "—" OUTUBRO DE 1951 "—" | Red. Ad. e Oficinas Rua São Paulo, 269 ITOUPAVA SECA | N. 362

Na pequenina cidade de Jesus

ASSIS CHATEAUBRIAND

S. PAULO, 29 — Teve lugar hoje, no Club Comercial, o banquete de duzentos e cinquenta talheres que os amigos do dr. Carlos Prado lhe ofereceram, em homenagem aos seus serviços á testa do Departamento Estadual da Criança e na direção executiva da Campanha Pró-Monumento a Monteiro Lobato. Em nome da comunidade dos amigos e admiradores do ilustre pediatra, presentes no Club Comercial, ofereceu a festa o sr. Assis Chateaubriand o qual disse, em resumo, as seguintes palavras:

Senhoras e senhores:

Experimento em meu nome, e do tio Candinho, o condutor de nosso movimento contra a mortalidade infantil, inteira satisfação em poder declarar de público, ainda uma vez, todo o apreço e bem que pensamos e sentimos pela pessoa do dr.. Carlos Prado.

Era assim que eu me preparava para falar hoje, aqui, antes de receber a honrosa missão de ser orador da comunidade de amigos do ilustre pediatra, reunidos neste ágape suntuoso, para homenageá-lo como ele merece, dos brasileiros, em geral e dos paulistas em particular.

O diretor do Departamento Estadual da Criança não é um demiurgo, que tivesse modelado fragmentos de mundos. Mas o que ele está fazendo, aqui em São Paulo como no resto do Brasil, é um cantinho delicioso de universo para as crianças de nossa terra. Nunca vi criatura que tivesse o coração banhado de luz mais celeste e a inteligencia tocada de raios mais sutis, do que este notável pediatra. Com a ajuda dos nossos recursos modestos ele tem feito coisas admiráveis, que a tanto equivalem os Centros e Postos

(Conclue na 2.ª página, letra A)

POSSUI A RUSSIA BOMBAS ATOMICAS SUFICIENTES PARA DESTRUIR NUMA NOITE 30 CIDADES DOS EE.UU.

Seria advertência do deputado Henry Jackson à Câmara

"SE FICARMOS PARA TRAZ NA COMPETIÇAO ATOMICA INTERNACIONAL, SIGNIFICARA' —— SUICIDIO NACIONAL" ——

WASHINGTON, 10 (UP) — O deputado Henry Jackson advertiu, na Câmara dos Deputados, que a Russia está produzindo bombas atômicas "em grande escala", recomendando um crédito de 10 bilhões de dólares para a ampliação do programa atômico norte-americano, afim de ivtar "um suicídio nacional". O sr. Henry Jackson, que é membro da Comissão Mixta de Energía Atômica, no Congresso, disse que "os russos contam com meios para destruir pelo menos de vinte a trinta cidades norte-americanas ainda esta noite".

Acrescentou que a "última explosão atômica dos russos, significa que Stalin dedicou-se inteiramente ao plano de energía atômica. Já é tempo de fazermos o mesmo".

Está fazendo éco o discurso recentemente pronunciado, no Senado, pelo presidente da Comissão Mixta, senador Mc Mahon, e o sr. Henry Jackson afirmou que a atual verba de um bilhão de dólares anuais para o programa atômico dos Estados Unidos, é insuficiente. Não havia praticamente limites para o número de armas atômicas que o país poderia produzir se o Congresso concedesse dinheiro suficiente para isso. O sr. Henry Jackson lamentou, ainda, que o Congresso houvesse reduzido grandemente os fundos para a defesa civil, afirmando que os Estados Unidos não estavam desenvolvendo um programa egoista para a defesa da população civil e, disse, concluindo:

"Se ficarmes para traz na competição atomica internacional, significará suicidio nacional".

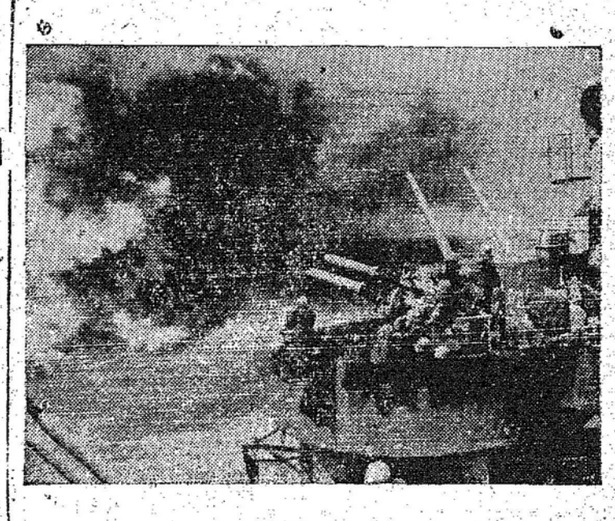

A GUERRA NA COREIA — Os canhões do navio norte-americano "Toledo", destroem instalações comunistas na costa do mar, quando sua bateria principal abre fogo.

O "Toledo" está operando com outras forças das Nações Unidas naquela área. Este foi o primeiro alvo do "Toledo" desde que foi convocado para a Força Ativa 77. (Foto USIS)

Mossadegh pediu o adiamento da reunião do Conselho

Nações Unidas, Nova Iorque, 10 (U.P.) — A apresentação do premier iraniano Mossadegh, perante o Conselho de Segurança da ONU, para debater a questão do petróleo entre o Irã e a Gra-Bretanha, foi adiada por dois dias em virtude do precário estado de saúde do septuagenário estadista

(Conclui na 2.a página letra I)

Elogiada a organização existente na Associação Comercial e Industrial

De acôrdo os deputados com as sugestões do sr. Antonio Maria Cardoso da Veiga

Exmo. Snr.
Federico Carlos Allende
DD. Presidente da Associação Comercial e Industrial de Blumenau
BLUMENAU".

O presidente da Associação Comercial e Industrial de Blumenau, recebeu da Assembléia Legislativa do Estado a carta que abaixo transcrevemos:

"ASSEMBLEIA LEGISLATIVA DO ESTADO DE SANTA CATARINA — Florianópolis, 8 de outubro de 1951.

Senhor Presidente

Desejamos externar a V. Excia e aos dignos membros dessa Associação Comercial os nossos melhores agradecimentos pela oportunidade que nos proporcionastes, de discutir assuntos de interesse da coletividade blumenauense e do Vale do Itajaí, na magnifica reunião levada a efeito no dia 5 deste mês, no salão da séde dessa Associação.

O resultado dos debates, travados num clima de verdadeiro espírito democrático, demonstraram à sociedade que o blumenauense deseja sinceramente cooperar, como tem dado hastas provas essa Associação, procurano incantavelmente resolver os problemas que mais afligem as classes produtoras.

Estamos plenamente de acôrdo com as sugestões do dr. associado snr. Antonio Maria Cardoso da Veiga, no que diz respeito á formula mais viavel e rápida para melhor atender os calamitosos efeitos da prolongada estiagem que assola essa rica zona, e daqui iremos apresentar, uma copia da ata dessa proveitosa sessão.

Reiterando nossos agradecimentos pelas menções recebidas tanto de V. Excia. como dos demais membros dessa Associação, nos firmamos,

ass: — CASSIO MEDEIROS — Relator da Comissão Estacial Externa da Assembléia Legislativa do Estado de S. C.

Floresce pelo Brasil o idealismo do Dr. Laureano

RIO, 10 (Mer'd.) — "O idealismo do dr. Napoleão Laureano está á florescer pelo Brasil afóra", declara dona Marcina Laureano a propósito de sua visita ao Ceará. "Levei aos cearenses uma mensagem do diretor do Serviço Nacional do Cancer, a qual foi lida em todas as estações de rádio. A campanha durou três dias. Visitei o comércio acompanhada dos representantes da Associação Cearense e Assistência aos Cancerosos do Ceará. Arrecadamos 19 contos de reis. No segundo dia conseguimos 20 mil cruzeiros e no terceiro fui à Praça Pública, donde me dirigi ao povo com estas frases:

(Conclui na 2.a pág. letra N)

No «O Vale do Itajaí»

Osias Guimarães propôs a publicação de uma edição especial por 30 mil cruzeiros

Integra da nota a respeito distribuida à imprensa local pela Camara Municipal

O VEREADOR Gerhard Neufert, na sessão da Camara Municipal realizada terça-feira ultima, leu a carta enviada pelo sr. Osias Guimarães, diretor-proprietário da revista "O Itajaí" e divulgada pela imprensa local, atinente proposta feita pelo mesmo jornalista ao Executivo Municipal, para publicação de uma edição especial comemorativa à visita oficial do governador Irineu Bornhausen a esta cidade. Declarou o sr. Gerhard Neufert a necessidade de seja dada ampla divulgação à imprensa, para divulgação com a finalidade de deixar devidamente esclarecida a questão. Disse, ainda, que a carta dirigida pelo sr. Osias Guimarães aos jornais, éra "um tanto ferina e poderia colocar em chóque Executivo e Legislativo" em vista disso, requereu a confecção da nota, que foi aprovado por unanimidade e cuja integra transcrevemos a seguir:

"CAMARA MUNICIPAL DE BLUMENAU, ESTADO DE SANTA CATARINA

BLUMENAU, 10 de Outubro de 1951

Senhor Diretor:

Em atenção a um Requerimento do Vereador Sr. Dr. Gerhard C.F. Neufert, que foi aprovado unanimemente solicito a V.S. publicar em seu conceituado jornal a seguinte nota que se relaciona ao assunto verificado na imprensa local, referente à Revista "O VALE O ITAJAI" e á proposta feita, por seu Diretor, ao Executivo Municipal, para a publicação de uma edição especial focalizando a visita oficial do Governador Irineu Bornhausen a êste Município.

Em data de 24 de Setembro do ano presente deu entrada nesta Camara Municipal o ofício n.o 1.316, do Sr. Prefeito Municipal, encaminhando uma proposta que lhe fôra enviada pelo sr. Dr. Osias Guimarães, Diretor-proprietário da Revista "O VALE DO ITAJA'", no

(Conclui na 2a. página letra C)

Confirmada a noticia

Osvaldo Aranha recusou o convite para chefiar a Delegação Brasileira à ONU

Pimentel Brandão chefiará nossos representantes - Declarações de João Neves

RIO, 10 (Merid.) — Uma fonte do Itamarti informou que o secretário geral do Ministério das Relações Exteriores, embaixador Pimentel Brandão, chefiará a delegação brasileira à próxima reunião da Assembléia Geral das Nações Unidas, em Paris. O sr. Osvaldo Aranha, convidado anteriormente, recusou.

JOÃO NEVES ORGANIZA A DELEGAÇÃO

B. HORIZONTE, 10 (Meridional) — Falando a respeito da formação da delegação brasileira a Assembléia da ONU, o sr. João Neves disse que "não há nada referente ao que alguns jornais, mal informados, estão escrevendo a respeito da organização da delegação brasileira. O único problema até agora tem sido os entendimentos com os partidos, que o governo sempre desejou ter presentes à conferências internacionais. Nada mais. Quanto ao pessoal, o Itamarati sempre comparece por dever de ofício. Fixei os nomes dos funcionários diplomáticos que lá irão, escolhi eu mesmo, tendo em conta a sua capacidade, procurando aproveitar muitos deles que já estão no exterior, de modo a diminuir as despesas. Os partidos inclinam-se sem nenhuma hostilidade à política externa do governo, se alguns me devolverem o convite que lhes fiz, procurarei dar outra solução de aspécto partidário ao caso. Nesse sentido já me procuraram os delegados de diversas agremiações. O governo está com as mãos livres para modificar a solução no tocante a representação político partidária. A chefia da delegação pertence ao Ministro de Estado. Desde o fim da última guerra as delegações estrangeiras são normalmente chefiadas por chanceleres. O embaixador João Carlos Muniz, delegado da ONU, telegrafou-me há dias, fazendo-me um apêlo para ir, dado que quase todos os ministros comparecerão ao ato. O presidente Getulio Vargas já tinha insistido comigo por essa solução. Na ausência do ministro quem substitui é o secretário geral. Abrimos excessão para o sr. Osvaldo Aranha, dada a sua excepcional qualidade diplo-

(Conclui na 2a. Pág. letra G)

Chegará hoje em Blumenau o gal. Edgar do Amaral

Conforme foi divulgado por êste jornal, chegará hoje nesta cidade, em companhia de sua espôsa, o gal. Edgar do Amaral, novo comandante da 5ª. Região Militar, com séde em Curitiba.

O distinto soldado, que se faz acompanhar do Estado Maior daquela Região, composto pelo gal. Floriano de Lima Brayner, tenentes coronéis José Carlos de Freitas e Mirá Guimarães, major Alibio Ayres de Carvalho e cap. Clovis Cunha Viana, será recepcionado, à sua chegada, na manhã de hoje, na praça Dr. Blumenau, pelo comando e oficialidade do 23º. R. I. e autoridades locais.

Durante sua estada nesta cidade, o sr. gal. Edgar do Amaral e acompanhantes serão alvos de homenagens que traduzirão o respeito de seus comandados e da população blumenauense pelos representantes do glorioso Exercito Nacional.

A Anistiados na Alemanha Oriental 20 mil presos politicos

ATENDEM, ASSIM, OS COMUNISTAS UMA DAS EXIGENCIAS DE ADENAUER PARA O INICIO DE NEGOCIAÇÕES PARA A UNIFICAÇÃO ALEMÃ

BERLIM, 9 (UP) — O presidente da Alemanha Oriental, sr. Wilhelm Pieck, aprovou hoje a anistia para 20 mil prisioneiros nas masmorras comunistas, mas informou-se que o governo comunista alemão continuará sua estrita política de contrôle na zona soviética.

O sr. Piek anunciou a a provação da anistia, recomendada ontem pelo Gabinete vermelho, num discurso em que exigiu que o chanceler federal, sr. Konrad Adenauer concorde com as conversações para a ánião do país, para a assinatura do Tratado de Paz e a retirada das tropas estrangeiras.

A anistia para os 20 mil prisioneiros abrangeu dois terços dos prisioneiros politicos na zona sovietica de ocupação, a amaioria dos quais em campos de concentração e atende a uma das exigencias do sr. Adenaer, isto é, que a Alemanha Oriental res-

(Conclue na 2.a pga., letra E)

Sessão da Câmara de 3a. feira ultima

A sessão da Câmara de terça-feira transáta, compareceram 13 vereadores, constando de:

Projetos nrs. 77/51 à 81/51, do Prefeito Municipal, abrindo, respectivamente, créditos especiais de 12 mil cruzeiros, para despesas e funções de guarda-noturno; de 6.400,00, para despesas com vencimentos de fiscal urbano; de 45 mil cruzeiros, para atender despesas com a visita do governador do Estado; crédito suplementar de 30 mil e 500 cruzeiros, para várias dotações; crédito suplementar de 510 mil cruzeiros, à dotações várias.

Projeto 82/51, também do Prefeito Municipal, pedindo autorização para aquisição de um imóvel por doação condicional, pertencente ao sr. Teodoro Poemer.

Oficios, ainda de autoria do Prefeito:

1387, comunicando sanção da lei 296; 1396, encaminhando os projetos de lei 78/51 à 81/51 à Comissão de Finanças; 1397, encaminhando requerimento 2.589, da professora aposentada Emma Radtke, pedindo aumento de seu provento mensal; 1399, respondendo ao oficio 217/51, referente ao caso auto-lotação "Andorinha"; 1.400, remetendo cópia de oficio dos Franciscanos de Rodeio, pedindo auxilio para a compra de um "Jeep" destinado à Diocése: encaminhado à Comissão de Finanças. Oficio 1.402, encaminhando do projeto de lei 82/51 à Comissão de Finanças, referente ao calçamento da rua 7 de Setembro.

Lido telegramas de agradecimento pelos votos de pesar enviados às famílias Caetano Deeke pela Camara, expedidos pelos srs. Udo Deeke, Axel Deeke e René Deeke.

Requerimento 35, do vereador Gerhard Neufert, pedindo informações ao Delegado Regional de Policia sôbre a petição dos empregados dos Auto-Onibus: aprovado; Indicação 29 de autoria do vereador Antonio Reinert, pedindo ao Prefeito Municipal mandar consertar a rua São José: para discussão na próxima reunião.

Requerimento 36, do sr. Wladislau Constanski, apresentando emendas ao projeto 50/51, referente ao Registro de Imóveis.

Constue na 2.ª página, letra D

A GRANDE POLITICA

MARIO PINTO SERVA

Si atualmente no Brasil todas as lavouras, todas as industrias, todas as atividades uteis, todos os empreendimentos legitimos e proveitosos, recebessem um financiamento amplo, completo e mediante taxas de juros que fossem a metade ou menos dos que se cobram presentemente, é evidente que toda a nacionalidade receberia um impulso formidavel e teria um crescimento colossal.

E tambem si todos os Bancos nacionais pudessem dobrar o numero de seus emprestimos, diminuindo para a metade ou menos as taxas de juros que cobram, eis o que impeliria decisivamente todo o nosso progresso e nos faria atingir a mesma intensidade de vida economica e financeira dos Estados Unidos.

E eis o que de pronto podemos realisar e atingir no Brasil adatando ao nosso país o Sistema de Reserva Federal dos Estados Unidos e aqui praticando exatamente os mesmos metodos e processos que ele vem experimentando com tão formidavel sucesso mundial ha cerca de quarenta anos.

E a formula pratica para tanto seria a mais simples possivel. Consistiria na transformação do atual Banco do Brasil em Banco de Reserva Federal. O capital do Banco do Brasil seria aumentado para dez ou vinte vezes mais e obrigatoriamente subscrito por todos os Bancos haveria a direção suprema consistente em uma comissão de Reserva Federal composta de sete membros, com um mandato por quatorze anos, de nomeação do Presidente da Republica com a aprovação do Senado.

O que caracterisa essencialmente o Sistema de Reserva Federal dos Estados Unidos é a cooperação e coordenação integral de todos os Bancos nacionais em uma unidade funcional e a sua direção por essa comissão superior federal de sete membros com autonomia em face do Executivo.

E eis como teriamos uma vida economica e financeira da mesma intensidade dos Estados Unidos, bastando-nos a nós mesmos na produção de capitais para o próprio desenvolvimento interno. Não necessitariamos mais de recorrer aos auxilio externo.

Explicando essa coordenação e cooperação de todos os Bancos nos Estados Unidos diz o livro "Principles and Practices of Money an Banking" de Whittlesey:

"A organisação do Sistema de Reserva Federal provê uma estrutura para dois importantes resultados que eram notavelmente ausentes no sistema bancario americano anterior à 1914. Em primeiro lugar, esse Sistema envolve um grau consideravel de administração centralisada e controle bem como torna possivel mais unificadas politicas bancarias para o país em conjunto. Contribuiu ele para maior uniformidade em taxas praticas, processos e, para a geral elevação dos niveis bancarios. Em segundo lugar, o estabelecimento do Sistema de Reserva Federal facilitou a integração e coordenação dos bancos e dos recursos bancarios do país. Ele fez o que nunca antes tinha sido feito neste país, isto é, ele criou um genuino "sistema" de bancos, que estabelecendo estreitas relações entre os bancos individuais, relações que aumentaram sua eficiencia e economia de operações bem como acresceram sua força individual e coletiva. Beneficas relações tambem foram estabelecidas entre o banco individual e o respectivo Banco de Reserva bem como entre os proprios Bancos de Reserva. E ha uma variedade enorme de provisões para facilitar o funcionamento efetivo do Sistema bancario assim creado".

Todos os Bancos que fazem parte desse Sistema de Reserva Federal ficam com o direito de redescontar todos os seus titulos em carteiras, isso na medida das necessidades. E o Sistema de Reserva Federal funciona emitindo meio circulante para todos os titulos produtivos com vencimento a três mêses de prazo, salvo para a lavoura em que o vencimento pode ser até nove mêses. E são expressamente proibidas as emissões seja do governo, seja para imobilisação ou para especulação. De forma que o sistema inteiro, funcionando a curto prazo, tem em si um aparelho de controle instantaneo contra qualquer inflacionismo. E' ele como um automóvel que tanto se pode acelerar, como brecar como dar marcha á ré, instantaneamente.

Graças a esse Sistema de Reserva Federal os Estados Unidos hoje dominam financeira e economicamente o mundo inteiro, custearam as duas Grandes Guerras, e distribuem capitais nababescamente por todos os paises, o que demonstra um regime de uma solidez completa e que inovou radicalmente em todos os processos bancarios e de meio circulante, constituindo a mais tremenda força produtiva do mundo.

Portanto, com a sua adoção no Brasil, trata-se de fazer a maior revolução economica e financeira da história nacional, uma revolução que vai despertar todas as forças produtivas da nacionalidade. De posse de um territorio fertil, do tamanho da Europa inteira, nós não podemos continuar a inaproveita-lo e esterilisa-lo, quando todos os outras paises do mundo estão superlotados e reclamando areas para seu excesso de população.

Aliados e comunistas teriam chegado a um acôrdo sôbre o novo local para as conversações de Paz

TOQUIO, 10 (UP) — Urgente — Regressou ao acampamento de paz da ONU na Coréia o vice-almirante Charles Turney Joy, chefe da delegação aliada que negocia a trégua com os comunistas. O vice-almirante Joy partiu depois que, pelo menos aparentemente, os oficiais de ligação comunistas e aliados chegaram a um acôrdo para a transferência da séde das negociações de armistício. Essa séde será Pan-Mun-John, como propôs o general Mattews Ridgway, supremo comandante aliado.

RESPONDERA' MAIS TARDE

TOQUIO, 10 (UP) — O cel. Chefe dos Oficiais de Ligação comunistas, prometeu responder mais tarde à nota do general Ridgway, aceitando Pan-Mun-John como local das negociações de armistício. Acredita-se que o coronel da aéronautica norte-americano Andrew Qunney, como mais velho dos oficiais de ligação aliados,

(Conclui na 2a. Pág. letra H)

Exigem Os Egipcios A Retirada Dos Inglêses Do Canal De Suês

TENSA A SITUAÇÃO NO ORIENTE ME'DIO — ORDENS AOS SOLDADOS BRITANICOS PARA QUE ESTEJAM PREPARADOS PARA QUALQUER NOVO ACONTECIMENTO

WASHINGTON, 10 (UP) — Dean Acheson, secretário de Estado norte-americano, fês um apêlo ao Egito para que adie qualquer decisão para denunciar o tratado anglo-egípcio de 1936. Acrescentou que os Estados Unidos desejam que o Egito aguarde, dentro de poucos dias, uma propósta das potencias aliadas ocidentais, para a assinatura de um pacto de defesa mútua.

AGRAVA-SE A SITUAÇÃO NO EGITO

LONDRES, 9 (UP) — Funcionários do Ministério da Defesa revelam que todas as tropas britânicas na zona do Canal de Suês, tiveram ordem de se recolher aos quartéis. Todas as licenças foram canceladas, em vista da gravidade da situação no Egito.

QUER DERROTAR O TRATADO ANGLO-EGIPCIO

LONDRES, 10 (UP) — Fontes oficiais disseram que os chefes do Estado Maior enviaram instruções aos chefes de comando no Oriente Médio, com Q. G. na zona do canal de Suês, para que estejam preparados para "qualquer novo acontecimento", em consequencia da intensão do Egito de forçar sua retirada daquela região. O Ministro do Exterior, sr. Morrison, discutiu a situação pormenorizadamente, inclusíve se precavendo quanto à possibilidade do estabelecimento duma 'ponte aérea" de abastecimento, caso o Egito córte as linhas de terra e mar, que abastecem a guarnição nanaval. O governo britânico, entretanto, já enviou ao Egito duas novas propóstas para defesa comum do Oriente Médio, embora o premiér Egipcio, sr. Naas Pascha, tenha anunciado, desde segunda-feira, sua intensão de derrotar o tratado anglo egípcio.

VIOLENTAS

(Conclue na 2.a pga., letra B)

OSTENTAÇÃO

— O pai deve ser riquissimo! Todo o dia ele lancha pão com carne verde!...

(Charge de Carlos Estevão)

Acervo: Biblioteca Pública SC - Hemeroteca Digital Catarinense

Indicador Profissional

Médicos

CLINICA DE OLHOS,
OUVIDOS — NARIZ — E GARGANTA — DO
DR. WILSON SANTHIAGO
Assistente da Faculdade de Medicina da Universidade do Brasil
CONSULTAS: Horário: dás 10 às 12 horas e dás 14 às 18 horas. — CONSULTORIO: Rua 15 de Novembro, 742 (Ao lado da Suafarma).

INSTITUTO DE RADIUM
— DR. A. ODEBRECHT —
Radioterapia — Raios-X — Fisioterapia — Metabolismo — RESIDENCIA: Rua 7 de Setembro, 15
TELEFONE, 1441

DOENÇAS DO CORAÇÃO
DR. CARVALHO
(Electrocardiografia)
Tratamento de neuroses — (Psicoterapia)
Av. Rio Branco, 5 (sobrado) — Ao lado do Cine Busch

DR. GERHARDT HROMADA
Especialista em alta Cirurgia e doenças de Senhoras
Consultas no Hospital Santa Catarina
Das 9 às 11 e das 151/2 às 17 hs.
— BLUMENAU — HOSPITAL SANTA CATARINA

Dr. ARMINIO TAVARES
ESPECIALISTA EM OLHOS, OUVIDOS
— NARIZ E GARGANTA —
CONSULTORIO: Rua 15 de Novembro, 1135 - 1. andar

MOLESTIAS DE SENHORAS
DR. RENATO CAMARA
DOENÇAS INTERNAS
OPERAÇÕES — ONDAS CURTAS
Consultório: Travessa 4 de Fevereiro, 3
Fones: 1433 e 1226

DR. HERNANI SENRA DE OLIVEIRA
Diplomado pela Universidade do Rio de Janeiro.
Clinica Geral — Operações — Doenças das Crianças. Clinica especializada de Senhoras e Partos.
Atende chamados a qualquer hora
CONSULTORIO E RESIDENCIA: Rua 15 de Novembro, 1393.

DR. TELMO DUARTE PEREIRA
— CLINICA MEDICA —
ESPECIALISTA EM DOENÇAS DE CRIANÇAS
Consultório: Esq. das ruas Floriano Peixoto e Sete de Setembro. Residencia: à rua São Paulo, 240 — 1. and.
— Atende chamados pelo Fone 1197 —

Dentistas

H. PROBST
CIRURGIÃO DENTISTA
AO LADO DOS CORREIOS E TELEGRAFOS
A' ALAMEDA RIO BRANCO N. 8

DR. IVO MOSIMANN
Cirurgião-Dentista
Rua São Paulo N. 2980 — ITOUPAVA SECA
— BLUMENAU —

ALOIS PREISINGER
Dentista Prat. Lic.
— COM 20 ANOS DE CLINICA —
Especialista em Dentaduras Anatomicas
— PONTES EM ACRILICO —
Rua São Paulo N. 2938 — ITOUPAVA SECA

DR. JORGE JASPER
CIRURGIÃO-DENTISTA
Rua 15 de Novembro, 760 — BLUMENAU

E. KARMANN
CIRURGIÃO DENTISTA
Raios-X
Especialidade em Radiografia dentária para qualquer exame médico
Rua Brusque — Telefone, 1203

Advogados

DR. ARTHUR BALSINI
ADVOGADO
Edifício "MUTUA", 1.º andar — Salas 13-14
Fones: 1150 - 1375 — Caixa Postal, 506
— BLUMENAU — Sta. Catarina —

Corretores

ULMER LAFFRONT
CORRETOR
Rua Maranhão N. 2 — BLUMENAU

Agora seus óculos poderão ser adquiridos na ÓTICA SCUSSEL
Sob a direção de ex-técnico da Otica Fluminense, do Rio de Janeiro, formado pelo Serviço Nacional de Fiscalização da Medicina, do Distrito Federal e Bausch & Lomb.
Lentes melhores, armações confortaveis e aparelhagem moderna, ajudarão V. S. a ver melhor.
Rua 15 de Nov., 1436 - Defronte ao Cine Blumenau

A

de Puericultura, disseminados por São Paulo e pelo Brasil. Nenhum de nós tem ilusões acerca do trabalho do dr. Carlos Prado. Ele é, algumas vezes, acima das forças humanas, porque luta, luta vitoriosamente, com o indiferentismo público pelos graves problemas do país, o que gela as consciências mais bravias, e com a rotina burocrática, que paralisa de ataxia motora as iniciativas mais corajosas.

— Não me canso de repetir minha admiração pelo seu surpreendente trabalho em nossa campanha. Saibam, senhores, que ele é colossal, porque é a luta do homem bom, do homem humanitario, do homem de sensibilidade, redimindo a vida a dezenas de milhares de seres infantis.

A criança é um problema abandonado, ainda entre nós, porque nos falta altitude moral e civica para compreendê-la. O menino não fala, não reclama, nem se queixa. Tambouco escreve em jornais ou faz uso do radio. Como á nossa sociedade elementar por uma questão desta importância, quando os maiores interessados, ou antes, as vitimas não têm ainda voz para clamar pela rudeza da sua sorte e contra o egoismo dos homens?

Aí tendes a sabedoria de um nobre espirito, aí tendes as reservas de inefável amor do nosso amigo dr. Carlos Prado. Ele carta, geme, chora, soluça e trabalha como monroi por uma categoria social que não tem peito para bradar nem protestar. E' um missionário de arco e flecha, porque em matéria de assistência infantil ainda somos selva.

O nosso Carlos Prado é um extraordinário ganhador de batalhas, com pequenas tropas. Ele supre a penuria dos batalhões, que lhe entregam, tio Candinho e os seus comandados da cruzada contra a mortalidade infantil, com uma consumada habilidade tática e estratégica. Ele aperfeiçoou a arte de tirar de poucos elementos resultados consideraveis. Não era outro o meio dos romanos. Todo o Imperio era defendido por cento e cinquenta mil homens. Em Pharsalia, Pompeu e derrotado por algumas vagas legiões de Cesar, o qual compensa a sua penuria de centuriões com o genio militar de que era dotado.

Esta é uma campanha, conduzida por ele e tio Candinho, com extrema dedicação e excepcional probidade moral. Sinto-me feliz em trabalhar com dois leaders desse inigualavel grau de responsabilidade que vivem um e outro para o nobre mister da defesa da criança.

Que tarefa mais desinteressada e mais pura existirá do que a do ser humano que identifica pensamento e atividade material com tão alta causa? Renan dizia que a vida é um "bem", e um seu biógrafo acrescenta que, se ele assim a julgava, era porque a vida para ele não fôra mais que a vida intelectual, da qual dizia Montesquieu: "E a mais perfeita, a mais nobre, a mais rara".

No jogo das ideias, outrotanto se dirá do pediatra. Que existencia mais sedutora, mais perfeita poderá existir do que a do homem que consagra as suas cogitações, o seu esforço, ao problema da criança? No mundo moderno das especializações, haverá nada de mais divinamente adorável do que um homem de atividade intelectual entrar no reino infantil para tratá-lo como uma pequena cidade de Jesus?

Tal a predestinação toda particular, tal a vocação permanente do nosso amigo dr. Carlos Prado. Ele é um cego sublime, dentro desse reinado. Não enxerga pela sua existência afora outra semeadura que não os entes pequeninos do seu mundo maravilhoso. Vêmo-lo constantemente em pé de guerra, a sua natureza mobilizada para os combates dos quais depende o bem estar da criança.

Um leitor de Nietzsche diz que o seu grave problema, quando ha o grande doido, consistia em saber quando ele começava a ficar louco. O dr. Carlos Prado é um furioso dia e noite, pela solução da causa que o apaixona. Tem o sentido da criança e das suas necessidades, e a sua força no movimento que dirige, é que a sorte do menino é para ele um caso de consciência e de nobreza dalma. Como é facil a cooperação com esta ardente alma de apostolo, lançando aos pés do pequeno Jesus a efusão da sua alma, perfumada de caridade e de amor!

Os grandes corações que sabem amar, são os que tambem sobem sofrer. Ninguem entre nós sofre tanto pela criança quanto este robusto cedro, carregado de ninhos, onde gorgeiam todos os pequeninos sabiás, que ele vai distribuindo pelos centros e postos que semeia pelo Brasil em fora.

Espirito bizarro e único, o dr. Carlos Prado é o genio doce da criança, dentro de uma sociedade que, infelizmente, não a assimila, e por isso mesmo, a sua obra ainda melhor avulta. Meus senhores, não o lamentemos muito, porque a criança sendo o seu tormento, é tambem a sua felicidade, sua melhor razão de existir, de suar, de sonhar, de sorrir e de amar a vida.

BLUMENAU a JOINVILE
no
EXPRESSO ITAJARA

B

MANIFESTAÇÕES

CAIRO, 10 (UP) — Houve hoje violentas manifestações nesta Capital e a Polícia foi obrigada a fazer fogo para o ar, afim de dispersar os manifestantes que davam gritos hostis à Grã-Bretanha. Os manifestantes saquearam os escritorios da companhia francêsa "Air Liquids" e apedrejaram três caminhões carregados de coca-cola. A Polícia chegou muito tarde ao local, mas abriu inquérito.

C

sentido de publicar uma edição especial contendo reportagens completas sôbre a visita do Exmo. Sr. Governador do Estado a êste Município, pela quantia de trinta mil cruzeiros (Cr$ 30.000,00).

E, como neste mesmo oficio o sr. Prefeito "DIXAVA A SOLUÇÃO DO ASSUNTO A CRITERIO DESTA CAMARA" foi a citada proposta, juntamente com o ofício, encaminhada à Comissão de Finanças, Orçamento e Contas do Municipio. Esta, em data de 2 do mês em curso, emitiu seu parecer SOBRE A PROPOSTA EM QUESTÃO e, após vários considerandos, concluiu pela REJEIÇÃO DA MESMA. Submetido a discussão e votação foi êste parecer APROVADO POR UNANIMIDADE, o que foi levado ao conhecimento do sr. Prefeito Municipal através do oficio n.o 233/51, de 2/10/51.

Fica, assim claramente entendido que foi RECUSADO foi a PROPOSTA do sr. Diretor da Revista "O VALE DO ITAJAI" e não uma solicitação do sr. Prefeito Municipal pois, recapitulando o oficio n.o 1.316 já citado, o Chefe do Executivo nada pediu à Camara mas sim, à apreciação desta, submeteu a proposta do Sr. Dr. Osias Guimarães.

Anteciosas saudações.
INGO HERING

VAI A JOINVILE?
Viaje com Segurança
no
EXPRESSO ITAJARA
Rua 15 Nov., 619, Tel. 1455

D

Parecer da Comissão de Agricultura, referente à Indicação 28/51, do sr. Emilio Jurk: aprovado e encaminhado à Comissão de Finanças. Indicação 29 do vereador Antonio Reinert: aprovado. Parecer da Comissão de Constituição e Justiça, atinente à petição do Reinoldo Althoff, quanto à sua suspensão da Prefeitura: aprovado. Requerimento verbal do sr. Gerhard Neufert, solicitando a aprovação de um desmentido às declarações do sr. Osias Guimarães, acêrca do pedido de auxilio feito por êste à Prefeitura: aprovado. Falou, ainda, o mesmo edil sôbre o projeto de lei de Registro de Imóveis. O vereador Durval Muller pediu um voto de pesar ao sr. Federico Carlos Allence, pelo falecimento de sua sogra: aprovado unanimemente.

E

taure as liberdades individuais com um dos primeiros passos para a realização de negociações de unificação do país. O sr. Adenaer deseja ainda que a zona sovietica seja aberta a uma inspeção internacional.

EM ORDEM AS ELEIÇÕES

BREMEN, 10 (UP) — Os alemães ocidentais compareceram hoje ás eleições a fim de opinarem sobre o dificil problema da inclusão da Alemanha Ocidental no exército europeu, recebendo, em compensação, a desejada soberana. Ao meio dia, um terço dos 400 mil eleitores de Bremen tinha ocorrido as urnas para escolher seus representantes da legislatura provincial.

O principal interesse do pleito reside no rearmamento da Alemanha Ocidental e sua inclusão no exército europeu. O pleito está decorrendo em absoluta ordem.

G

mática, e em circunstância de ser um ex-ministro de Estado. A constituição da delegação não chega a causar-me outras dificuldades'. Interrogado se uma vez concretizada a recusa dos partidos, o governo poderia convidar um representante da Câmara e outro do Senado, ou representantes de agremiações governistas e outro das oposições, respondeu:

"Ainda não está resolvido nada sôbre o assunto".

H

chefiará a delegação das Nações Unidas.

IMINENTE O REINICIO DAS NEGOCIAÇÕES

TOQUIO, 10 (UP) — E' iminente o reinício das negociações de trégua na Coréia, segundo se anuncia autorizadamente. Os oficiais aliados e comunistas conferenciarm em Pan-Mun-John, ôntem.

MÉDICO
Dr. O. R. Krueger
RAIOS - X
Doenças de Senhoras e operações. Consultorio: Hospital Santa Catarina. Consultas: dás 9,30 às 12 e dás 15 às 17 horas. Residencia: às rua Bom Retiro n. 253 — Fone 1258 — (em frente ao Hospital Santa Isabel).

RODOLFO HAHN
Agradecimento

A esposa, filhos, netos, mãe, irmãos, irmãs e demais parentes do pranteado

Rodolfo Hahn

que faleceu com a idade de 49 anos no dia 7 do corrente mês, ainda abalados pelo rude golpe por que passaram, agradecem a todos quantos lhes exprimiram o seu pezar e os ajudaram no doloroso transe. Agradecem ainda ao sr. Dr. Giacomo Incleto, médico do Hospital Miguel Couto de Ibirama, bem como ás caridósas Irmãs Franciscanas do mesmo Hospital, que tudo fizeram para minorar os sofrimentos do falecido.

LIQUIDAÇÃO
Grandiosa liquidação de livros está promovendo a GRAFICA 43 S. A. Ind. e Com., durante todo o mês de outubro.
Agora não forma Bibliotéca quem não quer, pois com poucos cruzeiros compra muitos livros.
Livros de Cr$ 60,00 por sómente Cr$ 20,00, de Cr$ 30,00 por Cr$ 10,00 e grande imensidade de livros aos preços de Cr$ 1,50, Cr$ 3,00 e Cr$ 5,00.

Ind. e Comércio Hermann Weege S.A.

ASSEMBLEIA GERAL EXTRAORDINARIA
EDITAL DE CONVOCAÇÃO

Pelo presente edital de convocação são convidados os Senhores Acionistas da Sociedade Anônima "Indústria e Comércio Hermann Weege S.A.", para reunirem-se em Assembléia Geral Extraordinária, á realizar-se no escritório de sua séde social às 14 (catorze) horas do dia 10 (dez) de Novembro próximo, afim-de deliberarem sôbre a seguinte

ORDEM DO DIA

1) Aumento do Capital e consequente alteração dos Estatutos Sociais.
2) Nomeação de Peritos.
3) Exame, discussão e aprovação do Laudo.
4) Efetivação do Aumento do Capital Social.
5) Assuntos de interesse da Sociedade.

Rio do Testo, em 3 de Outubro de 1951.
VICTOR WEEGE — Diretor-Gerente.
ARNO WEEGE — Diretor-Gerente.

I

persa. Mossadegh ainda está no apartamento dum hospital desta cidade, e pediu ao presidente do Conselho de Segurança, sr. João Carlos Muniz do Brasil, que adie para sábado ou mais tarde a sessão do conselho marcada para amanhã. Tudo indica que essa sessão não se realizará antes de segunda-feira.

K

ram receber alguma parte de que resta, ficam desconsolados com o que ouvem, pois ninguem dá informações sabem quando serão pagos.

J

médicos. Conseguimos, ainda, apurar na portaria do referido Hospital, que Antonio Luiz se encontra fora de perigo, devendo, entretanto, ser batida uma chapa radiografica de sua cabeça só então será constado se houve fraturas internas.

O

nesta situação. A crise é terrivel e enquanto isto sofrem cada vez mais estes milhares de fãs seus. O Palmeiras segura a lanterninha e muito terá que fazer para entregá-la a outro co-irmão, no campeonato em curso. Antes tivessem se confirmado os boatos de sua não partipação no certame.

N

"Aqui faz a viuva dum canceroso". No fim do dia tinhamos arrecadado um total de 89 mil crouzeiros. Revelou que a campanha inaugurada no Ceará será continuada em todo o Brasil. A primeira visita será a Santos, onde foi fundado um núcleo da fundação.

-OPORTUNIDADES-

Vende-se
UMA CASA DE MATERIAL, nova, contendo 11 repartições, medindo 14x 12 1/2 mts., tipo chalé, situada á 500 mts. da cidade.
Informações na Casa de Móveis Rossmar k. Ltda., Telefone: 1089.

Vende-se
Um bem montado bar e café localizado no melhor ponto do cais. Ver e tratar com o proprietário, na Rua S. Francisco n. 4, ITAJAI.

Aluga-se
O'tima morada, andar terreo, à Alamêda Duque de Caxias, 87.

—VENDE-SE—
Uma máquina - Pount a Jour, em perfeito estado.
Informações com Carl H. F. Juette, Jaraguá do Sul — Rua Angelo Piazera N. 144.

Ford V8 - 1949
VENDE-SE um 4 portas, montado em 1950, de uso particular, equipado, ótimo estado. Ver e tratar com Neitzel & Cia., Blumenau, Rua 4 de Fevereiro, n. 57, 1. andar.

PROCURA-SE
Uma bôa empregada para todos serviços domésticos e que saiba trabalhar independente. Paga-se bem Tratar na Casa Rodolfo Klotz, Rua São Paulo, Bêco Timbó s|n., ou Empresa Karmo Ltda., Fone 1435.

Praia de Camboriú
Vende-se lotes no melhor ponto da praia em frente a ilha
Informações HANS TOENJES
Rua Paulo Zimmermann, 120 — Tel. 1287.

VENDE-SE
UMA CASA DE MADEIRA, ranchos, com água encanada e ribeirão nos fundos, com 1.300 metros quadrados, no bairro da Velha.
Tratar na redação deste Jornal.

Vende-se
1 terreno com benfeitorias e instalações sito no lugar Salto Weissbach, (Ribeirão Branco), ao lado da estação da Estrada de Ferro. — A tratar com Erich Jark — Rua Bahia

VENDEM-SE
por preços de ocasião diversos carros usados em ótimo estado:
VANGUARD-1949
FORD-A CAMINHONETE
Tratar com OFICINA ARTIC LTDA.
BLUMENAU, Rua Sete de Setembro, 472, Fone 1395

Curso Gratuito de Taquigrafia
A Escola Modêlo de Taquigrafia, dirigida pelo Prof. Sérgio Thomaz, abriu matriculas ao novo curso de taquigrafia, por correspondência, que terá a duração de cinco meses, após o que serão conferidos diplomas aos alunos aprovados em exame final. Para maiores informações escrever à Escola Modêlo de Taquigrafia, Rua Barão de Itapetininga, 275, 9. andar, sala 91 — ou Caixa Postal n. 8.600, S. PAULO.

Procura-se
GUARDA-LIVROS ou CONTADOR, com competencia, para dirigir escritório industrial. Cartas de próprio punho com indicação de cargos ocupados e pretenções para O. R., ao cuidado desta redação.

VIAJE PELO "EXPRESSO RIO DO TESTO"
Que proporciona conforto e segurança. Saídas de Rio do Testo 6, 7,45 e 13 horas. De Blumenau (defronte A Capital) 9,30 — 11,30 — e 17 horas.

"E não se esqueça"!!!
PARA O CONCERTO DO SEU RADIO SO' A OFICINA:
RADIO-FUNKE
GRANDE SORTIMENTO EM VALVULAS AMERICANAS E EUROPE'AS.
— PEÇAS E ACESSORIOS, RADIOS NOVOS —
— SERVIÇO RAPIDO POR PREÇO MO'DICO —
Rua 7 de Setembro, 4 4 9

Sofre? Tenha fé!
ESCREVA PARA A CAIXA POSTAL, 7912
SÃO PAULO.

Tabelionato Nóbrega

EDITAL DE PROTESTO

Faço saber ao sr. RODOLFO SAID MANSOUR, residente nesta cidade que, pela firma Prosdocimo S. A. Importação e Comércio. Filial desta praça, foi apresentada em cartório, afim de ser protestada por falta de pagamento, a duplicata de seu aceite do valór de Cr$ 5.899,80 (cinco mil, oitocentos noventa e nove cruzeiros e 80 centavos), vencida em 30 de de setembro passado. — Não havendo sido encontrado o referido responsável, pelo presente edital o intimo para, dentro do prazo legal, vir resgatar o título ou dar as razões por que não o faz, sob pena de protesto,, na fórma da lei.

Blumenau, em 11 de outubro de 1951.
PAULO KLOPFEL, Tabelião Interino.

Industria de Chocolate Salware S. A.

ASSEMBLEIA GERAL ORDINARIA
Edital de Convocação

Pelo presente ficam convidados os senhores acionistas desta Sociedade a comparecerem à assembléia geral ordinária a realizar-se no dia 18 de outubro do corrente ano, às 17 horas, na séde social afim de deliberarem sôbre a seguinte

ORDEM DO DIA:

1) Discussão e aprovação dos Balanços e mais documentos referentes ao exercício social encerrado em 30 de junho do corrente ano;
2) Eleição do Conselho Fiscal;
3) Outros assuntos de interesse social.

Blumenau, 10 de setembro de 1951.
WALDEMAR SANDER, Diretor-Presidente

C. N. América

BAILE DE 31. ANIVERSARIO

A Diretoria do C. N. América tem o grato prazer de convidar seus sócios e exmas. familias, para assistirem ao grandioso

"BAILE DE 31. ANIVERSARIO"

a realisar-se em sua séde no próximo dia 13 do corrente, abrilhantado por "Nandinho e Seu Conjunto de Fitmo". Mesas a reservar a partir de hoje com o zelador.

NOTA: Traje de passeio. Servirá de ingresso o talão n. 9, pois não serão expedidos convites especiais.

Blumenau, 6 de Outubro de 1951.
A DIRETORIA

Acervo: Biblioteca Pública SC - Hemeroteca Digital Catarinense

PROVIDENCIA PARA APLICAÇÃO IMEDIATA DO PONTO QUATRO

A caminho do Rio o novo delegado de Truman - Execução dos planos da Comissão Mista

Orgão dos "Diários Associados"
propriedade da:
S/A "A NAÇÃO"
A NAÇÃO

Redação, Administração
e Oficinas
Rua São Paulo n. 269
Fone: 1092 Cx. Postal 38

Diretor:
MAURICIO XAVIER
Redator-Secretário:
ORLANDO SILVEIRA
EXPEDIENTE
Assinaturas:
Anual .... Cr$ 100,00
Semestral Cr$ 60,00
N. Avulso Cr$ 0,50

Sucursais
RIO
Rua do Ouvidor n. 100
Fones: 43-7634 e 43-7997

S. PAULO
Rua 7 de Abril n. 230 —
4.o andar — Fones:
4-8277 e 4-4181
BELO HORIZONTE
Rua Goiás, 24.
Porto Alegre: Rua João
Montauri, 15.
Curitiba: R. Dr. Muricí,
708 - 2.o andar - Sala 233
JOINVILE
Rua S. Pedro, 92

WASHINGTON, 9 (UP) — O presidente Truman designou Joseph Burke Knapp para membro norte-americano da Comissão Mista Brasileiro-Norte-Americana de Fomento Economico.

O funcionamento dessa comissão faz parte do programa do denominado "Ponto Quatro", de ajuda a outros paises

Em sua nova função, J. Burke Knapp terá a hierarquia de ministro.

Desde janeiro pasado vinha ele servindo em Londres, na organização do Tratado do Atlantico Norte.

APLICAÇÃO DO PONTO QUATRO

WASHINGTON, 9 (UP) — Joseph Burke Knapp pretende partir a 11 de outubro corrente para o Rio de Janeiro, para ai assumir o posto de membro pelos Estados Unidos da Comissão Mista Brasileiro-Americana de Fomento Economico para o qual foi nomeado pelo presidente Truman.

Em entrevista que concedeu á "United Press", Knapp disse que o governo dos Estados Unidos está seguramente ao par da importancia da obra que caberá áquela Comissão Mista, e que seguirá de avião para a capital brasileira dentro de nove dias para se familiarizar com o que a Comissão já realizou e para começar a trabalhar em seu novo posto.

OBJETIVOS DA COMISSÃO

Knapp teve ocasião de explicar que essa Comissão é um organismo que se destina a arrancar os planos das prancheta de desenho e pô-los em execução, mas acrescentou que só depois de chegar ao Rio é que poderá descrever as tarefas definitivas que a Comissão terá que empreender.

„Nada tenho de preconcebido sobre minha função na Comissão Mista. Confesso não ser especializado em assuntos brasileiros. Já tive muitas ocasiões de tratar de assuntos latino-americanos, mas a minha experiencia nesse terreno é mais geral do que especializada.

"A Comissão tem sido já um trabalho abundante e intenso mas teremos que determinar quais as coisas mais importantes a abordar e dar a primazia ao que deve ser tratado em primeiro.

ESTRANGULAMENTO

DA NOSSA ECONOMIA

"Precisamos de um programa completo de fomento, com cada uma das partes mantendo o mesmo passo que as demais, Assim, por exemplo, de nada adianta desenvolver um sistema de transporte se não houver mercadorias a transportar. Não adianta nada tentar fomentar a agricultura se não houver necessaria mão de obra nem houver disponiveis os materiais usados na lavoura.

"O que objetivamos conseguir é um programa de fomento num amplo "front", no qual cada setor se entrose com cada um dos outros".

Knapp disse que o Brasil tem feito dos prograssos em certos terrenos que em outros e que os transportes parecem ser atualmente um gargalo estreito que estrangula o programa economico do país. Accentuou, entretanto, que a Comissão Mista já deu inicio a extensos estudos do sistema portuario brasileiro.

"A Comissão tentará por as coisas em marcha", disse, "sem jamais esquecer o equilibrio e a coordenação.

XAROPE
St.º ANTONIO

TOSSE
BRONQUITE
ROUQUIDÃO

Grande Assembléia dos Medicos

Principios defendidos pelos delegados cariocas em B. Horizonte - Novo impulso na batalha pró-aumento de salarios

RIO, 9 (Merid.) — Prossegue em Belo Horizonte, a grande assembléia geral dos médicos, na qual estão sendo debatidos assuntos gerais ligados aos interesses da classe e, entre outros, a reivindicação dos profissionais da União, autárquicos e paraestatais, que pretendem equiparação aos seus colegas municipais, que percebem vencimentos letra "O", de mais de 8 mil cruzeiros mensais.

A delegação carioca defende, na grande assembléia dos médicos, os seguintes principios: substituição do nome de Associação Brasileira de Medicina, por Asociação Médica Brasileira, posto que a primeira designação restringe as atividades sòmente à ciencia médica, enquanto que a segunda é mais ampla e atende não só a medicina, como aos que a praticam, em diversos interesses econômicos éticos, sociais e científicos. Pretende a delegação carioca que a séde da Associação Médica do Brasil seja na capital da República, para onde convergem os interesses gerais dos médicos brasileiros, em virtude da localização dos órgãos administrativos do país. Objetiva-se, igualmente, que a forma da estruturação da Associação Médica Brasileira obedeça ás caracteristicas da União, em substituição á Federação, conforme anti-projeto do Estatuto, tendo em vista a importância da estreita ligação dos médicos brasileiros com seu órgão máximo e ainda visando estabilidade, força e unidade orgânica. E reivindicam os médicos cariocas finalmente, que a eleição para a diretoria e orgãos lirigentes da instituição se realize pelo voto direto.

Dos habitos adquiridos na infancia dependerá o caráter do seu filho

A Semana da Criança salienta a importancia da aquisição de bons hábitos desde a primeira infancia.

A formação de hábitos sadios na criança no instante mesmo em que ela vem ao mundo. Nesse momento, sua vida adulta, mental e psicológica principia a ser formada, tão certamente quanto seu corpo é fórmado pelos alimentos.

O tema da Semana da Criança êste ano é baseado exatamente neste preceito — "A formação de hábitos sadios na infancia" — e o Departamento Nacional da Criança conclama todos os pais e tôdas as mães a volverem sua atenção para a tarefa fazerem de seus filhos cidadãos úteis e empreendedores. Durante essa semana, pediatras e especialistas em criança de todo o país colocam-se à disposição dos pais, para auxilia-los a resolver seus problemas e dar-lhes a orientação de que necessitam, afim de lhes permitir criar filhos capazes de, mais tarde, contribuir para o bem estar da sociedade em que vivem.

Para conseguir êsse objetivo, é necessário algo mais do que meramente atender às necessidades básicas da criança. A mãe que se queixa do comportamento de seu filho, a despeito de sua cuidadosa atenção e tratamento, provàvelmente é a culpada ela própria. Muitos pais ignoram que suas menores reações, suas ações mais imperceptiveis, gravam-se indelevelmente no subconsciente do bebê mais tenro.

Comer, por exemplo, - uma das ações mais importantes da vida do bebê. A maioria de suas impressões são recebidas atraves desse ato que, por conseguinte, exerce grande influência sôbre êle. Tôda mãe deve, portanto, ter em mente que alimentar o bebê não significa forçar-lhe a comida bôca a dentro, quer êle a queira, quer não. E' necessário tato e psicologia para induzi-lo a gostar dos alimentos que lhe fazem bem, e comê-los com prazer e boas maneiras. O bebê a quem a mãe permite fazer "renas" cada vez que deve tomar o seu leite, corre o risco de por todo o resto da vida, encontrar dificuldade em alimentar-se. E, além disso, lhe satisfazem os caprichos de recusar os alimentos, êle perderá muitos dos elementos nutritivos essenciais ao seu desenvolvimento e bem- estar.

Entretanto, forçar a criança a ingerir alimentos que ela não deseja pode ser tão mau quanto permitir que ela os recuse sistemàticamente.

A resisiência que o ato de obrigar a comer provoca na criança permanece durante tôda a sua vida e se manifestar de várias formas, não apenas com relação à alimentação. A criança assim forçada acabara sendo contra tudo — contra os brinquedos, contra a escola, contra a familia, contra os amigos.

O asseio pessoal - outro hábito que a mãe pode começar a ensinar desde os primeiros meses de vida do filho. O banho diário deve fazer parte da rotina diária do bebê, mas é de mãe que depende o grau de prazer que êsse ato proporciona à criança. Uma água morna confortável, o seu marreguinho favorito para nadar em volta da bacia, lavá-lo com cuidado de modo a não provocar-lhe qualquer temor, o uso de um sabonete apropriado que não irrite sua pele delicada polvilhá-lo depois com um talco especial para bebê — tudo contribui para deixar uma recordação agradável da experiência. Na maioria dos casos, entretanto, vemos a criança tomada de um horror crônico ao seu banho e a atos de higiene em geral. Quando vemos um adulto negligenciar hábitos elementares de asseio, como lavar as mãos antes das refeições, podemos garantir que, em criança, êle teve motivos para detestar cuidados semelhantes.

A formação de atitudes sadias para com a vida — ausência de medo, respeito para com os pe's espirito esportivo no brinquedo e na escola, honestidade de ações e palavras, disciplina — são impressões e hábitos que podem ser incutidos na criança desde os primeiros momentos de vida.

Mas é aos pais que compete essa tarefa — e isso não significa apenas dar banho, alimentar e cuidar do bebê. A atmosfera, as relações dos membros da familia entre si, influem poderosamente na mente impressionável da criança. Quando esta cresce entre pais em atritos constantes, entre irmãos e irmãs indisciplinados, numa casa desarrumada, poucas possibilidades têm de vir a possuir um caracter agradável.

Por tôdas essas razões, durante a Semana da Criança, o Deartamento Nacional da Criança conclama todos os pais a analisarem a propria familia e terem em mente que a tarefa de educar os filhos é de tal magnitude que não pode ser levada a efeito apenas a satisfação de um egoismo pessoal, mas sim visando o beneficio tanto da criança como da sociedade e da Pátria — e é, portanto, sua maior responsabilidade na vida. — (Johnson E Johnson).

Conservação de Automoveis e Caminhões

O velho ditado "mais vale prevenir que remediar" está sendo mais uma vez lembrado, desta vez aos choferes e possuidores de carros e caminhões.

A "prevenção" está sendo oferecida por uma das principais organizações do ramo automobilistica com o duplo objetivo de auxiliar os possuidores de carros e caminhões a obterem serviço de suas unidades, e contribuir para a conservação e melhoria do transporte motorizado brasileiro.

O novo serviço -, com muita propriedade, chamado "Serviço Preventivo". Não se trata de uma idéia original, mas é sem dúvida algo de novo em sua aplicação nas unidades motorizadas em nosso país. As companhias de transportes aéreos em todo o mundo vêm utilizando o Serviço Preventivo desde que a aviação comercial começou a ser posta em prática.

Como se sabe, um avião não levanta vôo a menos que os exames rigorosos a que é submetido demonstrem que o mesmo se acha em perfeitas condições de funcionamento.

Durante as inspeções, se procedem a todos os ajustes e regulagens necessários, sendo as peças defeituosas ou desgastadas substituidas por peças novas. No final da inspeção, o piloto ou os dirigentes da companhia estão perfeitamente a par das condições do avião.

E' êsse o tipo de serviço que agora está sendo oferecido pelos Revendedores Ford em suas oficinas em todo o Brasil.

Os proprietários de carros e caminhões podem, assim, submeter seus veiculos a inspeções periódicas que lhes garantirão serviço mais seguro e econômico.

O Serviço Preventivo oferecido pelos Revendedore Ford é tanto mais eficiente pelo fato de não haver atrasos e carência de peças e acessórios. Quando, durante a inspeção alguma peça fôr achada defeituosa ou com excessivo desgaste, de modo a poder prejudicar a operação segura e econômica do veiculo, a mesma será substituida. O veiculo deixa, então, a oficina em perfeitas condições de funcionamentos, sem o perigo de "ficar no caminho" devido a imprevistos desarranjos em suas partes vitais.

PEÇAS Ford LEGITIMAS

PARA PERFEITO FUNCIONAMENTO DO SEU AUTOMOVEL

FORD OU MERCURY

exija sempre as peças legitimas

QUALIDADE FORD
GARANTIA FORD
PREÇOS DE LISTA FORD

é o que podem oferecer sómente os

REVEDENDORES FORD

Casa do Americano S. A.

MERCADO DE AUTOMOVEIS

— JOHN L. FRESHEL — FUNDADOR —

Condições Especiais Para
Oficinas E Floristas

"NO SERVIÇO é servir"

Informações Uteis

Farmacia de Plantão

de 1.º à 8 de
OUTUBRO

FARMACIA
ELINGER
Rua 15 de Novembro

TELEFONES MUITO CHAMADOS:

POLICIA 1016
BOMBEIROS .. 1148

HOSPITAIS:
Santa Izabel 1196
Santa Catarina 1133
Municipal 1208

PONTOS DE AUTOMOVEIS:
Al. Rio Branco .. 1200
Praça Dr. Blumenau 1102
e 1178
Rua B. Retiro 1111

IMPOSTOS A PAGAR:

FRAQUEZA EM GERAL
VINHO CREOSOTADO
(SILVEIRA)

Dr. Aires Gonçalves
— ADVOGADO —
Residencia e escritório:
— BLUMENAU —
Rua Brusque, 55 - Fone: 1472

AGORA
o meu trabalho rende mais

Como me sentia cansada! o trabalho não rendia e me parecia trabalhar 50 horas por dia! Emagrecia, estava pálida e me olhavam com desconfiança como se eu tivesse alguma doença séria... O organismo debilitado me sujeitava a resfriados constantes, a tosses continuas. Um médico amigo me aconselhou Emulsão de Scott, um velho tônico sempre novo pela sua eficácia. É a mais completa combinação das vitaminas do óleo de fígado de bacalháu com cálcio e fósforo! E hoje sou outra, sadia, ativa 100 %. Foi uma verdadeira reconquista de mim mesma!

EMULSÃO DE SCOTT
Tônico das Gerações

PEÇA ESTE LIVRO !...

Autor: JOÃO BRUNINI — 2.a edição com 408 páginas, 120 gravuras, 205 textos, 6 capitulos sôbre Bovinos, Equinos, Suinos, Ovinos, Caelhos, Cães, Aves.

Não há democracia com ignorancia. A cartilha é a chave do conhecimento. Matriculemos os analfabetos num curso de educação de adultos.

CREME NIVEA E' A DEFESA DA EPIDERME

CREME NIVEA é o único creme no mundo fabricado com Eucerite, substância da mais intima afinidade a maciez da pele, defendendo-a do ressecamento, das manchas e das rugas prematuras. Excelente como base para rouge e po de arroz, como para a limpeza da pele. Especialmente o nas praias para evitar as queimaduras do sol.

DEFESA DO CORPO A EPIDERME E' A celular com a epiderme humana. Creme Nivea conserva a beleza, a elasticidade e

C. N. America

ASSEMBLEIA GERAL EXTRAORDINARIA
SEGUNDA CONVOCACÃO

de acordo com os estatutos, estão convidados os senhores associados para comparecerem à ASSEMBLEIA GERAL EXTRAORDINARIA, em Segunda convocação, a ser realisada no dia 12 de Outubro de 1951, com início às 20 horas, na séde social, constante da seguinte

ORDEM DO DIA

1) Aprovação final dos novos estatutos;
2) Eleição do Conselho Deliberativo;
3) Assuntos diversos.

Blumenau, 28 de setembro de 1951.

MANOEL PEREIRA JUNIOR
Presidente

Clinica Médica Homeopatica

DR. MECESLAU SZANIAWSKY
Médico do Hospital Nossa Senhora da Luz
Consultório: Rua JOSE' BONIFACIO N. 92 — FONE 2665
Residência: R. BARÃO DO RIO BRANCO N. 529
CURITIBA — PARANA'
Especialidade: DOENÇAS NERVOSAS E MENTAIS
Doenças da pele: Eczemas, Furunculose, Coceiras, Manchas Espinhas, etc. — Glândulas, Falta de regras, Excesso, Flores Brancas, Frieza sexual, Impotência, Esterilidade, Desenvolvimento físico e mental, etc. — Doenças crônicas em geral: Reumatismos, Varizes, Asma, Malária crônica Hemorroidas, etc.
ATENÇÃO: Consultas em Blumenau nos dias 26 a 30 de cada mês, no HOTEL HOLETZ

Cascalho

ROMANCE

HUMBERTO SALES

O mundo misterioso e bárbaro dos garimpos de diamantes nas páginas de um livro profundamente realista e humano. Milhares de vidas dependendo de um minuto de sorte. Um romance violento, cheio de drama e ação, retratando as lutas, os ódios e as ambições dos homens.

AGORA EM 2a. EDIÇÃO

Inteiramente reescrito e em fórma definitiva.

Em tôdas as livrarias ou pelo reembôlso postal.

Preço: Cr$ 40,00

EDIÇÕES O CRUZEIRO

BANCO INDUSTRIA E COMERCIO DE SANTA CATARINA S.A.

— Matriz: ITAJAI' —

Fundado em 25 de Fevereiro de 1935 Endereço Telegr. «INCO»

Capital Integralizado ... Cr$ 22.500.000,00
Fundo de reserva legal e outras reservas ... Cr$ 27.500.000,00

Total do não exigível ... Cr$ 50.000.000,00

AGENCIAS E ESCRITORIOS NAS PRINCIPAIS PRAÇAS DO ESTADO DE SANTA CATARINA, NO RIO DE JANEIRO E CURITIBA

Taxas de De pósitos

Depósitos a vista (sem limite) 2%
DEPO'SITOS LIMITADOS
Limite de Cr$ 200.000,00 4,1/2%
Limite de Cr$ 500.000,00 4%
DEPO'SITOS POPULARES
Limite de Cr$ 100.000,00 5%
(Retiradas semanais Cr$ 20.000,00)

DEPO'SITOS A PRAZO FIXO
Prazo mínimo de 6 mêses 5,1/2%
Prazo mínimo de 12 mêses 6%
DEPO'SITOS DE AVISO PRE'VIO
Aviso de 60 dias 4%
Aviso de 90 dias 4, 1/2%
Aviso de 120 dias 5%

CAPITALIZAÇÃO SEMESTRAL

ABRA UMA CONTA NO «IN CO» E PAGUE COM CHEQUE

Acervo: Biblioteca Pública SC - Hemeroteca Digital Catarinense

Vida Social

CECILIA MEIRELES

Quem viu aquele que se inclinou sobre palavras tremulas,
de relevo partido e de contorno perturbado,
querendo achar lá dentro o rosto que dirige os sonhos,
para ver se era o seu que lhe tivessem arrancado?

Quem foi que o viu com seus imãs insones,
buscando-o pelo que girava sempre no vento?
— Seus olhos iam nos pés, destruindo todas as raises líricas,
e em suas mãos sangrava o pensamento.

E era o seu rosto, sim, que estava entre versos androginos,
preso em circulos de ar, sobre um instante de festa!
Boca fechada sob flores venenosas,
e uma estrela de cinza na testa.

Bem que ele quis chamar pelo seu nome em voz muito alta
— mas o desejo não foi alem do seu pescoço.
E ficou diante de sua cabeça, estruturando-se
como o frio dentro de um poço.

E não pôde contar a ninguem seu fim quimerico.
A ninguem. Pois a lingua que fôra sua estava morta,
e ele era um prisioneiro entre paredes transparentes,
entre paredes transparentes, mas sem porta.

Disto ele soube. O que nunca entendeu, porem, e o que lhe amarra
o coração com ardentes cordas de desgosto
é aquela estrela de cinza — aquela estrela grande e plácida —
derramando sombra em seu rosto.

M

Nascimentos

— Transcorreu ontem o aniversario natalicio do sr. Adolfo Wollstein, diretor-gerente da Mútua Catarinense de Seguros Gerais.

— Festeja hoje mais uma primavera de existencia, a gentil senhorita Hannelore Steinbach, dileta filha do sr. Erich Steinbach, diretor-gerente da Loja Hering.

— Comemora hoje a passagem de seu aniversário natalício, a sra. da. Helena, esposa do sr. Pedro Werner.

— Deflui hoje a data natalícia da sra. da. Doracy Migueis, virtuosa esposa do sr. Annibal Migueis, comerciante nesta praça.

Registra-se hoje o aniversário natalício da sra. Ana Busnardo, esposa do sr. Alberto Busnardo, comerciante nesta praça.

— Faz anos hoje a galante menina Isolde, filhinha do sr Ricardo Wagner.

— Aniversaria-se em data de hoje a sra. da. Diodete M. Garcia, digna esposa do sr. Ivo Garcia.

— Completa hoje mais um ano de vida, o sr. José Nilo Zeni, funcionário da Fábrica de Cigarros Sudan, em Curitiba.

— Vê passar hoje sua efeméride natalícia, a sra da. Elfrida Medeiros, esposa do sr Luiz Medeiros

— Regista-se hoje a data natalicia da menina Neide Nazira, filha do sr. Cassiano das Neves.

NASCIMENTOS

— Com o advento de seu filhinho Do... ocorrido a 7 do fluente, está de parabens o lar do sr. Antonio Mueller e de sua esposa da. Justiça.

— Acha-se enriquecido desde o dia 6 do corrente, o lar do sr. Felipe João de Souza e de sua esposa da. Maria Eugenia, com o nascimento de sua filhinha Suzete.

VIAJANTES

— Acha-se entre nós, o sr. Narbal Fernandes, representante comercial estabelecido na cidade de Rio do Sul.

PELOS CLUBES

Baile do América

..Continua despertando o mais vivo interesse nas camadas sociais citadinas o grandioso baile com que o C. N. América comemorará a passagem do seu 31. aniversário de existência. Este "reveillon" será efetuado sábado próximo, tendo a abrilhantá-lo, para seu melhor êxito, o afinado conjunto de ritmo de Nandinho. As mesas estão sendo reservadas com grande procura, na séde social americana.

PALAVRAS CRUZADAS

PROBLEMA N. 320

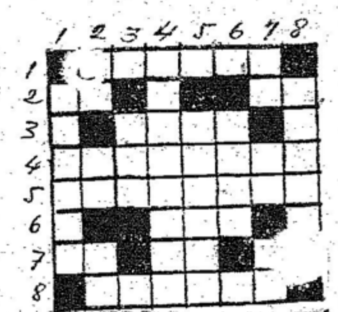

HORIZONTAIS:

1 — Crime. 2 — A ti; arrieira. 3 — Iguaria. 4 — Tirania. 5 — Líricos. 6 — Doze meses. 7 — Feminino de são; oferece; sol egípcio. 8 — Persegue.

VERTICAIS:

1 — Contingente militar (pl.) 2 — Base rio italiano; em partes iguais; 3 — Unidade das medidas agrárias. 4 — Recolhido. — Estabelecimento industrial (pl.) 6 — Ojeriza. 7 — Invocação mística; contração; batráquio. 8 — Disputa.

SOLUÇÃO N. 319

Horizontais: — Coar, doutor, er, olá, uta, em, sapato, rala.

Verticais: Cortar ou, ato, roleta, Deus, ramo, apa, al.

CINE BUSCH

Hoje, às 20 horas

«Alegria à Granel»

A superior película de J. Arthur Rank

Trago a trago, botija a botija... todas as penas se esquecem com esta comédia 100 por cento espirituosa! Cena por cena uma destilação de riso que culmina com gargalhadas homericas! Grandiosa produção baseada no romance "Wiskey Gallore" de Compton Mackenzie. Acomp. Compl. Nacional e Metro Jornal. Preços de costume.

HEMORROIDAS
VARIZES E ULCERAS
DAS PERNAS: curas sem operação
DISPEPSIAS, PRISÃO DE VENTRE, COLITES,
AMEBIANA, FISSURAS, COCEIRA NO ANUS
CORAÇÃO, PULMÕES, RINS, BEXIGA, FIGADO

—— DR. ARY TABORDA ——

—— ME'DICO ESPECIALISTA ——
Clinica Geral de Homens, Mulheres e Crianças
ITOUPAVA SECA: 9 às 11 e 15 as 17 hs. BLUMENAU

PARA PRONTA ENTREGA

Automoveis novos
STANDARD — VANGUARD
TRIUNPH — MAYFLOWER
em breve:
PIC-UP — FURGON Vanguard
Distribuidores: OFICINA ARTIC LTDA.
BLUMENAU — Rua Sete de Setembro, 472, Fone 1395

Posto de serviço ATLANTIC — Pneus, câmaras de ar, Baterias, correias DUNLOP — Grande estoque de peças e accessórios FORD — CHEVROLET — VANGUARD — DODGE — JEEP — AUSTIN — RENAULT — Solda elétrica e oxigênio — Retífica de motores — Concerto de amortecedores — Serviço de torno — Consertos em geral — Grande estoque de camisas de ferro para todos os motores de carros americanos e europeus.

OFICINA ARTIC Ltda.

BLUMENAU, Rua Sete de Setembro, 472 - Fone 1395

Por que não tenta ser realmente feliz

Talvez o problema central da vida humana, ao redor do qual se situam os demais e adquirem sua importância, é esta: felicidade? Onde poderemos encontrá-la? Quando se fala de felicidade é muito natural que se evoque a antitese dela, isto é, o sofrimento. Sem querê-lo, comparamos o estado em que se sofre com o de bem-estar. Caberia dizer que a felicidade é a ausencia de sofrimentos? Sim, até certo ponto. Pois se todos sabemos de seres que sofreram muito e que não obstante, foram felizes, é preciso admitir que se sentiram felizes quando o sofrimento desapareceu ou sua intensidade diminuiu em grande medida. Em realidade é possivel ser feliz, apesar da dor física, da pobreza e outras desvantagens. No entanto, encontramos muitas pessoas que em verdade não sofrem, gozam de ecelente saúde física e são ricos e apesar disso são infelizes. Assim, chegamos á conclusão seguinte: ser feliz é estar tão bem como se possa estar e saber reconhecê-lo. A felicidade é, então, o funcionamento são de nossas faculdades físicas e mentais, em particular estas últimas. A fim de evitar a dor, temos que possuir, pois, a saúde corporal; isto é saber cuidar do corpo. Assim mesmo é preciso conhecer as leis da mente e conservar a saúde espiritual, ou seja o equilibrio de nossas faculdades superiores. Porque isto é precisamente o que a saúde mental é, um equilibrio de sentimentos ou emoções mais que de raciocínio. Mas entremos nos problemas concretos. A verdade é que não podemos ser felizes sós; sòmente o somos quando o são tambem outras pessoas. Talvez a felicidade inalcançável quando se a busca. E um produto secundário, por assim dizer, de uma vida sã em todos seus aspectos. Deriva automàticamente de um comportamento social despido de egoismo e impregnado de amor. Ninguem que espere que os demais o façam feliz o será nunca. Mas só poderá sê-lo quando procurar fazer feliz os outros. E nisto não há paradoxo algum. O desejo de fazer a outros felizes, se é sincero, só pode originar-se no amor. E' quem tem amor já é feliz. Considerando assim o assunto da felicidade, como desenvolvimento e funcionamento harmoniosos dos três aspectos de nosso sêr — corporal — em relação com os demais, que devem ter os mesmos direitos e oportunidades que nós quando a seu desenvolvimento se referem, ficam respondidas as perguntas que se fazem á respeito do que é normal e do que não o é. A verdade é que até podemos chegar a ter o hábito de ser felizes. E não há a menor dúvida de que das decisões da nossa mente depende que o sejamos, pois podemos escolher nossas atividades, entre as que proporcionam satisfação e fazer disso um hábito. Convem então ter uma idéia clara de quais são as coisas necessárias para a felicidade. Podemos dizer que a conduta humana se rege pelos impulsos de quatro necessidades básicas:

1) a necessidade de segurança economica e espiritual;

2) a necessidade de afeto;

3) a necessidade de reconhecimento, ou seja a de sentir-se importante;

4) a necessidade de fazer coisas, de experimentar coisas novas.

Tendo presente estas quatro grandes necessidades fundamentais, cabería prender-se ao principio seguinte: — "Procurarei satisfazê-las sem prejudicar jamais meus semelhantes".

Por último, vejamos dez regras práticas para ser feliz e gozar de excelente equilibrio mental. São regras que poderíam parecer demasiado simples, mas estão baseadas em sólidas verdades psicológicas e quem quer que as adote se beneficiará muito:

1) Ter um hobby — um hobby ou inclinação é um refúgio ao qual cabe recorrer quando as tempestades nos castigam demasiado.

2) Desenvolver uma filosofia da vida, um guia pelo qual possamos reger nossa conduta cada dia. Uma vida sem filosofia é uma vida desordenada, sem plano nem objetivo, sem os consolos dos ideais e da verdade.

3) Compartilhar nossos pensamentos. O companheirismo é essencial para a pessoa e para sua felicidade. Saibamos fazer confissões confidenciais e consultas a pessoas a quem apreciemos e queiramos.

4) Enfrentar nossos temores e eliminá-los. O mundo está cheio de pessoas que vivem de seus temores, mas que nunca escapam deles.

5) Equilibremos a fantasia com os fatos. Sonhemos, porque todos os sêres humanos devem sonhar. Mas não nos deixemos cair no hábito de desperdiçar nossa vida em sonhos.

6) Não evitar as dificuldades. Não nos deixemos seduzir por maneiras atraentes de escapar à realidade. Elas nos enganam, nos atraem e depois nos destroem.

7) Fazer exercício corporal em forma moderada.

8) Amar. Porque a vida sem amor é uma vida sem felicidade.

9) Não permitir que as angústias e aflições nos abatam.

10) Confiar no tempo e ser paciente.

Viages de Blumenau a Itajaí e Vice-Versa
Prefira o RAPIDO COMETA — Agencia em Blumenau no Braz Hotel
SAIDA DE BLUMENAU 6,30 - 10,30 - 16,30
DE ITAJAI
8,30 - 13,30 - 18,45

Lindo vestido de alças, feito em duas fazendas, uma listada, que forma o corpo do vestido e parte da saia, a outra lisa, formando a barra larga e o bolero.

Lindo vestido caseiro feito em algodão de xadrez ou estampado miudo. Simplíssimo, tem mangas japonesas e uma interessante guarnição de bicos feito em fazenda lisa, no decote.

Para a leitora, que gosta de fazer quitutes na cozinha, apresentamos este lindo modelo de avental, de facílima confecção, segundo mostra o esquema. Com qualquer retalho e um pouco de habilidade, teremos uma peça bonita e útil.

Brasil: País de vida mais cara do mundo

Vale a pena a transcrição desta nota publicada pelo Jornal do Brasil, de 3 do corrente:

Na vida internacional ou melhor, no mundo inteiro o Brasil vem de conquistar dois tristissimos primeiros lugares: é o país que mais emitiu papel-moeda, de 39 para cá e de vida mais cara, tomando-se por base o indice relativo ao mesmo ano.

Quem diz? Qual o documento que publica tão importante estatistica?

O último boletim mensal estatistico das Nações Unidas da O.N.U., instituição insuspeita e que procura com cuidado os algarismos que servem aos seus cálculos.

A carestia de vida do Brasil, se comparados os preços com os observados de 1930, aumentou quatro vezes e meia no nosso País, isto é, passou de 100 para 454.

O segundo lugar foi dado a Burma com o honroso algarismo de 448. Mesmo os paises que entraram na guerra, que sofreram terriveis destruições em pessoal e material estão muito longe da cifra brasileira.

São conhecidas as causas principais de semelhante situação: primeira, a inflação, que chegou ao delirio no último ano do Govêrno passado e que ainda não foi de todo cessada pelo atual, segundo, a falta de transportes, pois há congestão de artigos em alguns pontos do território nacional e anemia profunda em outros terceira, a especulação que tem por melhor base justamente essa falta de transportes.

Há uma justa queixa contra a intervenção do estado fixando preços. Realmente, o ideal seria a livre competição, a plena vigência da lei da oferta e da procura, que estabelece a justa posição dos mercados.

Mas a verdade é que açambarcadores de vários gêneros encontram sempre meios e modos de impedir que a lei da oferta e da procura se apresente com os seus naturais aspectos. Anulam, mesmo, essa lei, escondendo os gêneros e somente pondo-os em circulação quando pela ansia que o mercado apresenta, logram vendas por preços muito altos e inacessiveis ás bolsas de poucos recursos.

Daí a intervenção do Estado hoje generalizada no mundo inteir reconhecidamente um mal porém, que evita um mal maior.

E o Brasil tem desculpas, porquanto, como acabamos de ver está na frente da lista como o País em que a carestia da vida se encontra mais desenvolvida, mais terrivel"...

- O Conselho De Um Homem -

Não há nada mais agradavel e reconfortante do que observar um casal unido; e, a meus olhos, não há espetáculo mais triste do que um casal "amarrado". Entre um e outro há a mesma diferença entre os que remam a compasso numa regata, movidos pelo mesmo entusiasmo, e os míseros condenados à galé, que empunhavam o remo dos navios atingidos sob a ameaça do chicote de um feitor impiedoso.

Quem julgar exagerada esta minha comparação, que se detenha um momento a observar os casais que se vêm pela rua. E tambem a ouvi-los.

Isto de ouvi-los não é facil, pois em geral estão tão aborrecidos um do outro, que não trocam palavra; no máximo, um ladrido de vez em quando erdam, mas não posso deixar de pensar num cão ao qual se puxa pela corrente ligada á coleira, ao ver a cara de certos senhores que acompanham de má vontade as esposas. E logo me pergunto como dois seres humanos que se uniram livremente podem ter chegado a esse grau de intolerância mútua que se nota em seus rostos.

Em alguns casos trata-se de um simples equívoco: tomaram por amor qualquer coisa, e isso não tem remédio. Vale mais não falar. Mas em muitos outros casos, trata-se nada mais que de um mau julgamento, quase sempre por parte da mulher, do que deve ser a vida matrimonial.

Há muitas mulheres que acreditam que a vida conjugal exclui a possibilidade de toda outra vida; que é como uma rígida ordem religiosa que obriga a quem entra nela a toda classe de votos de renúncia. Que mais quer? — dizem. — Se o amo, ele me ama, nossa casa marcha como um relogio, sou economica, trabalhadeira, fiel...

E tudo isso é verdade, e o homem não tem queixas dela, mas aborrece-se, e não por falta de amor, mas porque os homens necessitam, sempre que não sejam apenas um pedaço de carne com olhos, outra vida alem da vida doméstica. As mulheres simples e ausorventes a que me refiro, pensam que seus maridos fora de casa vão por caminhos de perdição, que se entregam a lamentaveis orgias, que jogam o dinheiro de seus filhos, e que são tão frageis de coração que se podem ir com a primeira mulher que lhes sorria. E os pobres homens, a tudo a que aspiram é estar um momento entre homens, falando de coisas de homens, muitas vezes, quase sempre, de coisas pueris — como quando as mulheres falam de trapos — mas que pertencem a um mundo exclusivamente masculino.

E essas mulheres, quase sempre guiadas por ciumes sem motivos, pelo temor de perdê-los, querem subjugá-los continuamente, tê-los sob a sua implacável vigilância.

E assim só conseguem perdê-los, não digo materialmente, pois mandam na vontade deles, mas espiritualmente, sentimentalmente.

ADQUIRA ESTE AFAMADO RELOGIO NA:
RELOJOARIA SCHWABE
de
OSWALDO SCHWABE

RELOJOARIA :-: OURIVESARIA
A JOALHERIA PREFERIDA PELAS PESSOAS DE FINO GOSTO — A MELHOR ORGANISAÇÃO TECNICA DA CIDADE

Oferece o mais completo sortimento de:
Jóias - Relógios - Artigos para presentes - Porcelanas - Cristais - Alianças de todos os tipos e Quilates no mais fino acabamento - Objetos de adorno e mgeral - Relógios de mesa e parede, de bolso e pulso e Despertadores de todas as marcas - Canetas Parker e Sheeffers, as mais afamadas marcas.

Dr. Carlos Henrique Mayr
CLINICA GERAL
DOENÇAS DE SENHORAS — PARTOS — RAIO X
— INDAIAL —

AUMENTE O VOLUME
DE SEUS NEGOCIOS EM BRUSQUE E REGIÕES CIRCUNVIZINHAS, FAZENDO UMA PUBLICIDADE EFICIENTE ATRAVÉS A ONDA DA
RADIO ARAGUAIA DE BRUSQUE LTDA.
Z Y T-20 —— 1.530 Klcs.
Informações e anúncios nesta cidade: RADIO CLUBE, Rua 15 de Novembro, 415

VIAJE PELO "EXPRESSO RIO DO TESTO"
Que proporciona conforto e segurança. Saídas de Rio do Testo 6, 7,45 e 13 horas. De Blumenau (defronte A Capital) 9,30 — 11,30 — e 17 horas.

Cuidados com o marmore

Um dos mais belos elementos decorativos para a casa é representado pelo mármore, que encontra os mais variados empregos (peitoris, grades, rodapé das paredes, tampo de lareiras, objetos artísticos). Mas sabe como ninguem denunciar cada mancha, cada defeito. E' necessário, pois, ter o máximo cuidado e intervir com a máxima presteza e diligencia para manter a sua integridade.

Se o mármore está sòmente arranhado ou furado, faça fundir cera branca junto a um colorante mineral da mesma tonalidade do marmore, e aplique a massa semi-fluida sobre os estragos, alisando depois a superfície da terra, igualando-a à do mármore.

Para as manchas, o remedio melhor é, naturalmente, evitar fazê-las, não pousando sôbre o mármore frascos de óleo ou outros objetos untados, porque as manchas de gordura são de difícil eliminação. No caso em que o mal já esteja feito, experimente passar sôbre a mancha cinza, farinha de trigo ou serragem, e depois lave com agua quente ou lixivia. As manchas de tinta devem ser logo recobertas com cinza ou farinha de trigo depois tire a cinza ou farinha e deite algumas gotas de agua oxigenada e então esfregue energicamente com pó muito fino de pedra-pomes.

Para uma simples limpeza é preciso distinguir de qual mármore se trata: o dos peitoris e dos degraus são esfregados com um trapo umido e pedra-pomes em pó, e depois lavados com fortes escovadelas de agua e sabão, quente.

Para dar-lhes brilho depois basta um pouquinho de parafina (pois que o mármore, ao contrário da madeira, absorve uma quantidade minima) esfregando com um pano de lã.

A PROPAGANDA é uma grande força que realiza o progresso do comércio e da indústria. Ela orienta, esclarece e aconselha.
Desenvolva mais seu negocio, utilizando o Radio. TODOS, conhecerão sua oférta.
RADIO DIFUSORA ITAJAÍ, Z Y K-9, está ao dispor com suas 11 horas diárias de irradiação.

CINE BLUMENAU
«O menino e o elefante»
H O J E — QUINTA-FEIRA — às 20 HORAS!
Uma grande produção de ALEXANDER KORDA, apresentando SABÚ, em seu primeiro filme!
(COPIA NOVA)
A história de um menino criado em meio de elefantes e a quem os paquidermes obedeciam cegamente!!! Venham vêr, O MAIOR NUMERO DE ELEFANTES JA' APRESENTADO EM UM SO' FILME!!! Venham vêr O BO'TE DE UM TIGRE TRAIÇOEIRO!!! Venham ver, multidões de indús dominados por um frágil menino!!! "O MENINO E O ELEFANTE"!!! Completam o programa, jornais e complementos. — Preços de costume.

Acervo: Biblioteca Pública SC - Hemeroteca Digital Catarinense

Grêmio Esportivo Olimpico e Guaraní Futebol Clube quebraram "tabus" que ha muito tempo vinham sendo discùtidos em nosso association

Impresssionaram bem os alvi-rubros - Totalmente decepcionados os aficionados palmeirenses

A tradição, no futebol, é um dos assuntos mais discutidos pelo público esportivo. As "escritas" surgem muitas vezes das discussões e apreciações sôbre determinados encontros e varias vezes uma equipe deixa-se dominar por um complexo esquisito, encontrando sempre dificuldade para vencer determinados adversários.

A última rodada do campeonto da Liga Blumenauense de Desportos apresentava dois cotejos que sempre foram motivos de interesse por parte dos aficionados do Vale do Itajaí. Poucas vezes, em certames oficiais, o Olimpico havia superado o Paysandú. Os alvi-verdes de Brusque sempre se apresentaram como fantasmas ao onze da Alameda Rio Branco, mórmente em Brusque, onde contam com fatores favoráveis, como o jam, campo e torcida.

Contudo, no último domingo de nada valeu a tradição Os pupilos de José Pera quebraram o encanto, impondo aos paysanduenses uma derrota que de certo modo era inesperada. Não existe apeiação quando um conjunto de futebol vai a campo para vencer ou perder. O Paysandú contribuiu para a sua propria derrocada. Vencera o Avaí de Florianópolis por 5 x 2, deixando-se trair por um otimismo exagerado quanto à pugna com o time da Alameda Rio Branco.

Passou o Olimpico por um grande obstáculo, tornando-se maiores, agora, suas responsábilidades. Que não sirva este feito para convencer seus integrantes, pois os compromissos que se aproximam serão mais dificeis ainda. O certo é que a equipe exibiu-se totalmente daquela exibição apagada contra o Gurani, enchendo de satisfação todos os seus torcedores.

No outro lado do rio o Guarani encarregou-se de quebrar o tabú que o perseguia, todas as vezes que se defrontava com o Palmeiras na Houpava Norte, bem entendido, em prélios de campeonato. Ainda que jogando mal, os bugrinos passaram pela defesa esmeraldina, abatendo-a por 3 x 2. Sim, passaram pela defesa, pois ataque foi coisa que não existiu no esquadrão da Alameda Duque de Caxias.

O colaborador da imprensa sentiu-se chocado ao ver em ação o campeão do centenário. Não compreende como um clube de tanto prestigio, de uma hora para outra, decai de modo tão decepcionante. Sua vanguarda, que em outros tempos sempre se colocou em primeiro lugar na conquista de goals, está esfacelada. A defensiva ainda marca, mas não pode sustentar duelos desiguais. Faltam jogadores de categoria no gremio esmeraldino. Nem mesmo a tão decantada fibra dos palmeirenses serve para dar-lhes alguns triunfos. Os jogadores não têm animo para os combates sentem-se derrotados antes mesmo de cada peleja. Não pode ser doutra forma. Campeonatos não se conquistam apenas com boa vontade. Fosse assim, não gastaria o clube do sr. Germano Beduschi tanto dinheiro no centenário. Nunca estiveram os perquitos

(Conclue na 2a. pga., letra O)

Movimenta-se o esporte amador da cidade ante a aproximação de algumas disputas do campeonato

Nosso esporte amador, ao que tudo indica, poderá ressurgir, dentro em breve, caso os seus responsáveis demonstrem interesse por ele. Isto constituiria motivo de satisfação para o público esportivo blumenauense que tanto aprecia as lutas amadoristas.

Este mês de outubro anuncia mesmo algumas competições de vulto, o que faz crer venham os esportes amadores a emocionar aqueles que sempre deram seu apoio às boas realizações. Assim é que no próximo sábado a tarde e a noite, teremos a realização dos torneios Inicio de bola ao cesto e voleiból, provavelmente nas quadras do Gremio Esportivo Olimpico, à Alameda Rio Branco.

Muito embora três agremiações disputem este ano o campeonato é de se prever que o mesmo alcance o mais rotundo êxito. Olimpico, Ipiranga e Duque de Caxias travarão interessante duelo pela conquista da supremacia do basquet e do voley em Blumenau. Reconhecemos que não estão os três clubes com seus fives em plena forma, haja visto o grande periodo de tempo que estão inativos. Entretanto, à medida que forem efetuadas os jogos, adquirirão eles o conjunto necessário com o qual poderão proporcionar bons espetáculos ao nosso público esportivo. O campeão deverá enfrentar o Bandeirante de Brusque, em pelejas empolgantes.

Os aficionados que apreciam o voleiból e o basquete estão satisfeitos com a oportunidade de poderem assistir a realização do Torneio Inicio sábado próximo, pois querem conhecer os jogadores que em 1951 integrarão os quadros disputantes.

No próximo dia 25 interessantes corridas de bicicletas e triciclos, terão o patrocinio do Gremio Esportivo Duque de Caxias, um dos maiores batalhadores pelo reerguimento do prestigio de nosso amadorismo. Quantos jovens, aqui em Blumenau, não desejariam manter-se em constante atividade, caso de vez em quando tivessem a oportunidade de participar de provas ciclistas. Os esportistas locais, tambem gostam bastante do esporte do pedal, tanto que teem dado inúmeras provas disto, camparecendo em massa ao longo das ruas compreendidas pelo itinerário. Sempre apresentam as ruas aspecto festivo, não regateando o público seus aplausos aos corredores.

Desta vez outras novidades serão apresentadas, como por exemplo uma prova entre mulheres e outra jamais vista em nossa cidade. Crianças de 4 a 6 anos tomarão parte na carreira de triciclos, que terá por local a Alamêda Rio Branco, na distância de 200 metros. Além dista tudo é bem provavel que tenhamos no mês de novembro algumas regatas nas raias do rio Itajaí-Açú, as quais obedeceria ao patrocinio da Sociedade Recreativa e Esportiva Ipiranga. Todas estas disputas servirão para aumentar as esperanças dos que desejam ver nossos esportes amadores gozando de um prestigio inabalavem em todo o Estado. E' preciso, entretanto, que não sòmente sejam efetuadas estas provas, mas muitas outras afim de que este esperado progresso não sofra solução de continuidade.

Sport — Suas coisa e suas gente

Lauro Bastos

CAMPEÕES EM DESFILE — HOJE: RODRIGUES

Francisco Rodrigues tem uma carreira pontilhada de sucessos, apesar de ser um jogador que quando falha, o faz de maneira lastimavel. Entretanto, quando encontra seu melhor jogo, é um verdadeiro fantasma para qualquer defesa. Dono de um potente e colocado chute, sabe desfrutar as oportunidades que aparecem. Sua caracteristica principal é a deslocação, que sabe fazer com perfeição. Temos presenciado partidas em que goals são feitos por Rodrigues, que surge diante da meta, de maneira inesperada. Entretanto, quando não encontra seu melhor jogo, até o senso de oportunismo, que dispõe em grande dose, deixa de existir.

Rodrigues é paulista de nascimento e veio ao mundo no dia 17 de junho de 1925.

Em garoto, juntamente com outros pirralhos, fazia da "pelada" sua diversão predileta. Em 1930, o Ipiranga o descobriu e o levou para suas fileiras. De 1939 até 1941, integrou o esquadrão juvenil do gremio da Colina Histórica, passando, aseguir, a aspirante e profissional do club. Quando ganhou a posição de ponteiro esquerdo do quadro, foi sempre titular. Em 1944, transferiu-se para o futebol carioca, defendendo as cores do Fluminense, o que fez até 1950, voltando novamente á São Paulo, para defender o Palmeiras.

No início de sua carreira, Rodrigues jogava de centro-avante, mas o técnico do Juvenil Ipiranga, Baeta, "descobriu" que a sua posição era a ponta esquerda.

Seu cartel de campeão é de ser admirado, pois ostenta os seguintes títulos: Tri-campeão juvenil paulista, pelo Ipiranga, nos anos de 1939, 1940 e 1941; campeão carioca, em 1946, pelo Fluminense, tendo neste mesmo ano, se sagrado campeão brasileiro, defendendo as cores do selecionado carioca. Em 1948 foi campeão do torneio inicio carioca, tambem pelo Fluminense. No Palmeiras conquistou os seguintes títulos: campeão da Taça Cidade de São Paulo, nos anos de 1950 e 1951; campeão do Torneio Quadrangular de 1950, no qual tomaram parte Vasco, Penarol e Palmeiras. Finalmente, o maior título que ostenta, é o de Campeão dos Campeões, recem-conquistado pelo Palmeiras, na "Copa Rio" 1951.

Rodrigues não só pensa em futebol. Deseja tambem ser comerciante, e quer se estabelecer com uma casa de calçados na Capital Federal.

Analisando todos os jogadores que conhece, tem Biguá, quando no apogeu de sua forma, como o half mais dur mais viril, de todo o futebol brasileiro. Considera Zizinho, como o mais perfeito craque brasileiro e elogia Jaime, o ex-half esquerdo do Flamengo, como o mais disciplinado e o mais cavalheiro jogador dos campos brasileiros.

Agredido o arbitro do jogo preliminar Grêmio E. Olimpico x Paysandú

O veterano Brito, que atualmente está jogando na equipe secundária do Gremio Esportivo Olimpico, cometeu no domingo que passou, por ocasião da peleja de aspirantes, entre seu clube e o Paysandú, um dos erros mais graves em que pode incorrer um jogador de futebol: agrediu o juiz. Atitude condenável, não resta dúvida, pois como elemento experimentado que é, não deveria proceder de maneira tão feia, já que quando integrava a esquadra principiha alguns anos atraz, souve pal da Alameda Rio Branco destacar-se pela sua disciplina, pelo seu cavalheirismo.

Segundo informações que nos foram prestadas por pessoas que estiveram em Brusque, o árbitro do chóque entre aspirantes assinalou, à certa altura, uma falta contra os paysanduanos. Brito imediatamente cobrou, não esperando que seus adversários formassem a barreira, pois a infração se verificara nas imediações da área. Roberto Paulo de Lima ordenou então que fosse a falta novamente cobrada, tendo Brito se descontrolado, então e dirigido palavras ofensivas ao apitador. Este, incontinenti, expulsou-o de campo. O player, visivelmente descontrolado, agrediu o juiz, mas felizmente tudo terminou bem.

Brito, portanto, sofrerá as consequencias deste ato impensado, devendo ser punido pela Junta Disciplinar Desportiva. E' lamentável que isto suceda, em se sabendo que é ele um elemento muito benquisto em nosso esporte.

Carioni & Irmão

(FILIAL DE BLUMENAU)

Necessitando, seja qual fôr a peça para o seu carro, V. S. deve procurar na firma CARIONI & IRMÃO, importadores de peças e acessórios, cem por cento especializada.

A filial de CARIONI & IRMÃO, em Blumenau, fica situada à Rua São Paulo, 395, — e lá V. S. encontrará desde os minusculos parafusos até as pesadas peças para seu automovel.

A bem servir os que lhe dão preferencia, CARIONI & IRMÃO vende tudo pelos menores preços.

N. 395, Rua São Paulo, é o prédio que V. S. deve procurar, quando algo para o seu carro necessitar!

Grupos Geradores

DIESEL

Motores Indústriais

de 1 HP até 400 HP

-NAVITA-

Oferece para

PRONTA ENTREGA

ITAJAI **BLUMENAU**

'PROGRESSO'

Vollrath & Stueber

Encarregam-se de:

ESCRITAS AVULSAS (mesmo atrazadas)
ABERTURAS E ENCERRAMENTOS DE ESCRITAS
REGISTROS DE FIRMAS
CONTRATOS, ALTERAÇÕES DE CONTRATOS e DISTRATOS DE SOCIEDADES COMERCIAIS
DECLARAÇÕES DE RENDA
LEGALIZAÇÃO DE LIVROS COMERCIAIS, FISCAIS E DE EMPREGADOS

Ganhe tempo e dinheiro confiando os seus serviços por nosso intermédio

Rua 15 de Novembro, 642 - 1.o Andar - Sala n.o 5
(Edificio do Banco «INCO»)

Rua 15 de Novembro
588 — 596 sobrado —

Campeonato Carioca

Na liderança os tricolores

Está verdadeiramente empolgante o certame guanabarino. Em todas as rodadas os clubes melhor colocados perdem pontinhos preciosos, surgindo sempre modificações no primeiro posto. Vasco e Bangú estavam junto com o Fluminense, mas empataram no Maracanã, deixando que tricolores se isolassem na liderança.

Fluminense e Botafogo venceram bem enquanto Flamengo melhorou na classificação, superando o América no sábado. As cinco pelejas apresentaram os seguintes dados:

Flamengo 2 x América 1 (Sábado)

Renda: Cr$ 497.353,00. Goals de Indio 2 (Fla) e Natalino (A).

Fluminense 5 x Olaria 1

Renda: Cr$ 107.115,00. Goals de Carlyle 2, Joel 2 e Telé (Flu); Cidinho (Ol.)

Botafogo 3 x Madureira 1

Renda: Cr$ 23.590,00. Goals de Ariosto 2 e Zezinho (B) e Alfredinho (M).

São Cristovão 3 x Can ....to do Rio 1 . . . . . .

Renda: Cr$ 7.615,00. Goals: Nonô 2 e Geraldino (S.C) e Almir (C.R.).

Vasco 1 x Bangú 1

Renda: Cr$ 587.740,00; Goals de Friaça (V) e Nívea (B).

Acervo: Biblioteca Pública SC - Hemeroteca Digital Catarinense

Aumenta a audacia dos larápios que operam no Vale do Itajaí

«Dia do professor»

O "Dia do Professor", que transcorre em 15 de Outubro, será comemorado condignamente, êste ano, em Blumenau.

Segundo comunicação que nos foi feita pelo sr. Helio Alves, diretor do Grupo Escolar "Luiz Delphino" aproveitará a oportunidade para homenagear o educador mais antigo da docencia de Blumenau e mais os seguintes professores aposentados, todos residentes nesta cidade:

Ruth Souza, Maria Melinda Souza, Otávia Braga, Alice Pauli da Silva, Helena Maria Natália Winckler, Albina Piazza Nunes, Maria Pedrina Mullier, Castorina Lobo de S. Tiago, Enoe da Silva Schultel, Júlio Cantisano, Maria Alzira Lima Leal, Regina Pacheco Floriani, Ema B. Ratcke, Irmã Bernwarda Michels e Ricardo Hoffmann.

A homenagem em aprêço se realizará, antecipadamente, dia 13, sábado, às 15 horas, após a Festinha da Criança, naquele estabelecimento de ensino.

EXPRESSO
BLUMENAU—CURITIBA
AGENCIA BLUMENAU
15 de Novembro, N.o
End. Teleg.: "LIMOUSINES"

FONE, 1002
PREÇO: Cr$ 155.00
AGENCIA CURITIBA
Rua 15 de Novembro N.o 622

Conhece educação física, o coach da nossa seleção

Fala-se que o técnico da seleção catarinense neste ano é perfeito no que diz respeito à preparação fisica dos cracks. Conhece muito a arte de preparar os jogadores para 180 minutos de luta intensa mas de planos taticos pouco entende. Esperemos pelo trabalho de "Mariposa", que já foi orientador técnico do Canto do Rio.

- Conformismo diante da onda de assalto -

HOUVE TEMPO que os roubos constituiam noticia de sensação, em Blumenau, pela sua raridade. Tanta importancia se lhes dava que ocupavam lugar destacado na primeira página dos jornais. A situação, entretanto, se modificou bastante. Atualmente, rouba-se tanto, em Blumenau e por todo o Vale do Itajaí, que ninguem mais se dá ao trabalho de comentar acontecimentos dessa natureza com o calor e vivacidade de antes. As próprias vítimas se limitam a encolher os ômbros num significativo conformismo. Nem a policia se queixam mais.

Vezes ha que a reportagem toma conhecimento desses fatos por mera causalidade. Foi o que aconteceu com o caso de Encano. Passando por aquele distrito e parando no hotel ali existente, soube ela que o mesmo fôra assaltado, dias antes, habil, gatuno. Este depois de partir os vidros de uma janela, acesso ao interior do estabelecimento, onde quebrou escrevaninhas, arrombou gavetas e conseguiu escapar, sem ser pressentido, levando consigo bôa soma em dinheiro e diversos valores.

Na noite de ante-ôntem, em Itoupava-Sêca, os larápios tambe'm estiveram em ação. Entraram numa residencia particular, ao lado da Farmácia União, roubando cerca de seis mil cruzeiros, em jóias. Dando mostras de rara audácia, se banquetearam, depois, na cosinha, derramando leite e espalhando cascas de laranjas pelo assoalho. Arrematara o feito atendendo necessidades fisiologicas, ao pe' da porta por onde entraram na casa.

Logo em seguida, se dirigiram ao Restaurante "Gruta do Leão", de onde roubaram diversas peças de vestuário, revelando, tambem, nesse assalto, grande audácia.

Ainda nestes dois roubos, a reportagem deles teve conhecimento por casualidade, ou melhor, por que se verificaram nas imediações deste jornal. Ao que apurou, nenhum dos dois casos foi levado ao conhecimento da Policia.

Como se vê, ninguem mais empresta importancia aos casos de roubos. Cumpre-nos, entretanto, noticiá-los, com o objetivo de acautelar a população contra os atentados às suas propriedades. Todo o cuidado e' pouco nos dias que atravessamos. E a única coisa que cada cidadão pode fazer no momento, para não se transformar numa vítima dos larápios, e procurar cercar-se de toda a segurança possivel.

Pela contagem minima caiu em Testo Salto o segundo colocado do ultimo — campeonato da Segunda Divisão —

Peleja equilibradissima disputaram no último domingo, em Testo Salto, duas equipes da segunda divisão: Juventus daquela localidade e Floresta de Rio do Testo.

Os torcedores de Testo Salto estavam anciosos por conhecer de perto o onze que tão boa campanha cumpriu no certame da segundona e emocionar-se com um possivel triunfo de suas cores. De fato, os juventinos venceram de modo brilhante, pela contagem mínima, mas é preciso dizer que os florestinos colocaram em campo um conjunto desfalcado de vários titulares, uma equipe mixta, composta de jogadores que não fazem parte do plantel principal da agremiação alvi-verde.

Mesmo assim, contudo, o cotejo agradou plenamente ao bom público que compareceu ao campo do Juventus. Os visitantes mostraram-se superiores no periodo inicial, ameaçando em várias ocasiões o arco contrário, mas o arqueiro dos locais portou-se à altura, praticando defesas impressionantes, garantindo, assim, o zero no marcador.

Na fase final recuperou-se o Juventus, que conseguiu equilibrar mais as ações, vindo a marcar o tento da vitória aos 37 minutos, quando Schipmann, aproveitando-se duma confusão na pequena área, assinalou o único goal da tarde. O empate deveria ser o resultado mais lógico, uma vez que o bando de Rio do Testo foi igual ao seu antagonista.

Amaro Julio Bento dirigiu com perfeição o encontro. E' um juiz que pode progredir bastante se atuar como o fez

RENDA

Cr$ 234.00, boa, se considerarmos que o clube juventino possue grande número de associados, os quais não pagaram ingresso.

João de Araujo

Transcorreu, ante-ôntem a data natalicia do sr. João Araujo, conhecido e benquisto, industrial nesta praça, proprietario da Tiresoles Catarinense.

Por tão grato motivo, foi o distinto natalicjante alvo de carinhosas homenagens, da parte de suas numerosas amizades, manifestações a que nos associamos, agora, apresentando-lhe efusivos cumprimentos, com votos de perenes felicidades.

ANUNCIEM
NESTE DIARIO

Evadiu-se do hospital onde estava internado sob as vistas da lei e aplicou um golpe de 76 mil cruzeiros

Encontrou as vitimas em Joinvile e despojou-as de dinheiro na cidade de Itajaí

Outro fato policial digno de registro e cujos dados colhemos na Delegacia local, diz respeito à audaciosa façanha do meliante Ricardo Heins, há tempos preso e recolhido à Cadeia desta cidade, juntamente com seu comparsa de nome José Correia. Este último, mediante habeas corpus impetrado em seu favor, conseguiu a liberdade, enquanto que Ricardo, por determinação do Juiz de Direito da Comarca, era recolhido ao Hospital Santo Antonio, de onde, iludindo a vigilancia dos mantenedores da ordem, efetuou espetacular fuga. Ricardo Heins, que se tornou conhecido por seus golpes de estelionato deixando ilegalmente o Hospital Santo Antonio, seguiu rumo à Joinvile, disposto a continuar sua vida de pilhagem.

Assim já na bela cidade catarinense, o malandro, com a atenção toda voltada para as próximas vitimas, encontrou, com muita perda de tempo, um casal que julgou matéria de primeira para suas falcatruas. Entabolou animada conversa e narrando vantagens comumente contadas por malandros de sua estirpe, conseguiu a primeira vitoria no jogo ilicito que iria aplicar. Conversa vai conversa vem, o "sabidão", com sua conversa lábia, conseguiu ludibriar a boa-fé dos incautos, propondo-se acompanhar Henrique Schmeltzer e Alma Baggentosse, as vitimas, em onibus de linha, até a visinha cidade de Itajaí, onde "seus futuros socios" entregariam 76 mil cruzeiros, quando só então pertenceriam ao negócio rendoso que iriam desenvolver. Dito e feito. Na visinha cidade praiana, em local combinado, o larapio recebeu das mãos das suas vitimas a importancia tratada. Um carro, nas imediações, esperava os dois negociadores. Mas o espertalhão, que já tinha seus planos bem engendrados em dado momento conseguiu escapar às vistas de "seus novos sócios". E, ainda, dando uma demonstração de sua pericia na arte embarcou no automóvel e ordenou ao motorista: 'Pé no fundo que aquele gajo trabalha com negocios escusos e eu não quero me envolver nesses casos'. O motorista atendeu. Era uma ordem; estava trabalhando para ele.

Conclui na página letra F

Ao desviar um veiculo atingiu violentamente um transeunte

Internado no Hospital Santo Antonio a vítima

Lamentável ocorrência registrou-se ontem, aproximadamente às 6 horas da manhã, na rua Itajaí, imediações do Presépio. Conforme apuramos junto à Delegacia Regional de Policia, àquela hora caminhavam com destino ao centro da cidade os srs. Antonio Luiz e Arthur Ribeiro. Em dado momento surge o caminhão, sem chapa, com licença fornecida pela policia de Indaial e dirigido pelo motorista Ulipe Domenico Dalmbs.

Exatamente quando os dois homens se encontravam próximo ao veiculo, eis que surge um segundo carro, este viajando em sentido contrário ao caminhão procedente de Indaial. Domenico, que teve sua atenção toda voltada para o outro carro, visto ser o local onde se encontrava de dificil manobra ao desviá-lo, atingiu violentamente o sr. Antonio Luiz, tendo o sr. Arthur Ribeiro pulado a tempo de escapar ileso. Ainda ao avistar na frente do carro Antonio Luiz, Domenico torceu à direção do veiculo, porém, não pode evitar o chóque, dada a pouca distancia que os separava. Mesmo assim foi uma manobra acertada, pois em caso contrário teria esmagado a infeliz vitima. Antonio Luiz com a violencia do chóque, recebeu ferimentos, principalmente, na cabeça e outros de menores gravidades numa das pernas.

Domenico, tão lógo parou o caminhão, providenciou no transporte do ferido, em seu próprio carro, para o Hospital Santo Antonio, recebendo Antonio Luiz, naquele hospital, os primeiros cuidados

(Conclui na 2a. Pág. letra J)

Frente ao Campeão Estadual do ano de 1950 jogará a equipe que vem surpreendendo a todos

Entramos agora para o terceiro capitulo do certame de 51. A tabela marca para o domingo que se aproxima outros dois embates, um em Blumenau, entre Palmeiras e Paysandú e outro em Brusque quando medirão forças Carlos Renaux e Guarani.

A não ser os atleticanos que vão defender a liderança, os demais competidores desta renhida tentarão obter certa melhoria nas colocações uma vez que ficaram muito distanciados dos ponteiros logo de inicio.

Não é facil o compromisso do campeão catarinense. Se bem que sejamos obrigados a reconhecer o favoritismo dos tricolores, não devemos desprezar, contudo esta ameaça que se chama Guarany. Os bugrinos já não são abatidos tão facilmente pelos seus adversários, como sucedia em outras temporadas. Mais armados com melhores valores individuais, o bugre da Itoupava Norte tem feito juz à alcunha que lhe deram, a de fantasma da L.B.D. Triunfando sobre o Palmeiras, na etapa que passou, o Guarany encheu-se de lirios, achando-se muito bem preparado para o chóque contra o Carlos Renaux espiritualmente falando. Nas ocasiões em que se colocam frente à frente os dois tricolores, os rapazes do outro lado do

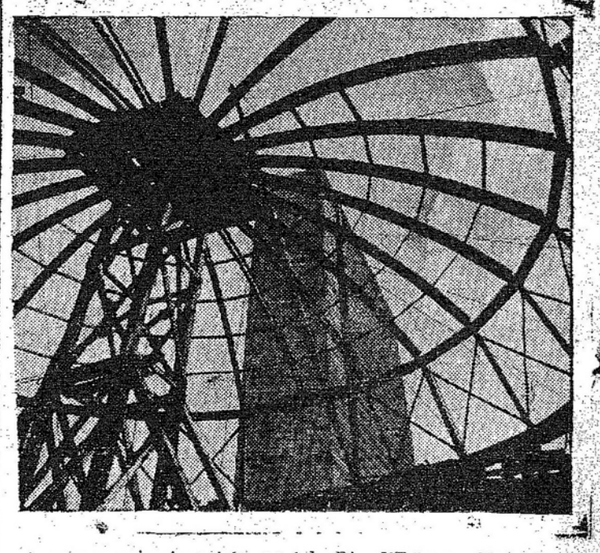

A que a primeira vista, parece, teia de aranha, é na realidade a armação de aço da cupula do Edificio da Assembleia Geral das Nações Unidas, que está sendo construido perto do Rio d'Este em Nova Iorque. Através da armação vemos o Edificio do Secretariado das Nações Unidas, que já foi terminado.

(FOTO USIS)

Novo embate, novas esperanç s de todos os aficionados do Campeão do Centenário local

Não são muitos os valores que darão atrações ao cotejo que Palmeiras e Paysandú efetuarão na Alameda Duque de Caxias, na tarde de domingo. Diante das fracas exibições que vem tendo o esquadrão esmeraldino, sua torcida não mantem ilusões quanto a um possivel triunfo frente ao onze dos "milionários". A favor destes existe certa dóse de favoritismo.

Segundo se propala na cidade, o ataque periquito voltará a jogar completo para terminar duma vez por todas com a situação atual. Outras modificações serão introduzidas no ataque esmeraldino, já que sua última formação foi uma calamidade. Agostinho retornará à defensiva, que será objeto de estudos por parte de Renato Benito.

O clube da rua das Palmeiras está em condições de vencer, mesmo assim. Caso fosse bem sucedido contra o Paysandú, voltaria aos seus jogadores a antiga confiança, sem a qual não se conquistam vitórias no esporte.

Feridas, Espinhas, Manchas, Ulreras e Rematismo.
ELIXIR DE NOGUEIRA
Grande Depurativo do Sangue.

Retirou o Palmeiras à suspensãa

Vendendo Teixeirinha ao Carlos Renaux, o Palmeiras obiscoitou nada menos de 15 mil cruzeiros. O player que vestiu a camisa do Bugrinho estava suspenso, mas como o caso foi resolvido satisfatoriamente, o clube esmeraldino retirará a suspensão que aplicará ao seu antigo defensor. Teixeirinha estará envergando um novo uniforme, no proximo domingo, devendo formar no ataque atleticano contra o Guarany.

Cresce o numero de vitimas de escorpiões em Belo Horizonte

Medidas de combate - Cerca de 400 casos, sendo 4 fatais

Belo Horizonte, 9 (Merid.) — O diretor do Pronto Socorro, dr. Herminio Pinto, concedeu uma entrevista á imprensa, nela abordando o problema dos escorpiões, que tem produzido considerável número de vítimas nesta capital, notadamente crianças.

— No ano corrente — disse — os escorpiões têm feito mais vitimas na capital do que nos anos passados. Disse que têm havido casos gravissimos, a despeito do cuidado dos médicos, notadamente de crianças, cujo número de mortes é deveras lamentável.

Desmentiu, a seguir, que o número de crianças mortas atingisse 110, como se noticiou. No 1. semestre, entre 391 casos, houve vários de intoxicação grave, dos quais faleceram sete, todas crianças.

No segundo semestre, a situação piorou, pois exatamente nos meses de julho, e setembro, é sempre maior a incidencia de casos e o veneno do "Tityus Serrulatus", o genero perigoso de escorpião da capital, é nestes meses, mais violento. Só em julho e agosto tivemos outros sete óbitos, todos crianças.

A seguir, o diretor do Pronto Socorro passou a focalizar as medidas que vem levando a efeito no sentido de combater o escorpião, as quais deverão ser decisivas para a população, tão castigada com as picadas dos aracnideos.

Os poderes públicos — finalizou — devem estabelecer as medidas profilaticas que se fazem mister no caso e que, a nosso ver, poderão ter por base os estudos feitos pelo professor Amilcar Viana Martins, no Laboratório de Parasitologia da Faculdade de Medicina, sobre o B.H.C., ou Hexa Cloreto de Benzeno. Este preparado, tambem chamado Grammexane, em quantidades infimas, mesmo sem entrar em contato direto com o escorpião, mata-o.

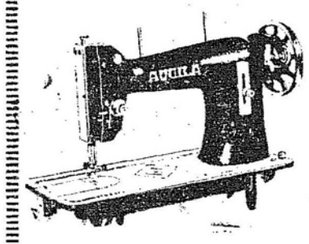

17 anos
de experiência no Brasil consagram a Máquina de Costura AQUILA como a melhor e sem concorrência em QUALIDADE e PREÇO!

CASA VOLLES
RUA 15 DE NOVEMBRO, 730
BLUMENAU

PETROLINA MINANCORA
CONTRA CASPA, QUEDA DOS CABELOS E DEMAIS AFECÇÕES DO COURO CABELUDO.
TÔNICO CAPILAR POR EXCELÊNCIA

MOORE McCORMACK (NAVEGAÇÃO) S. A.
Passageiros e cargas para
BALTIMORE - NEW YORK - PHILADELPHIA
e Portos do Mar das Caraibas:
GUANTA - PUERTO LA CRUZ - CUMANA
MARACAIBO - PORLAMAR - CARUPANO
Reserva de praça, passagens e demais informações com os agentes:
CIA. COMÉRCIO E INDÚSTRIA MALBURG
Telegramas. "Mooremack" - ITAJAÍ

Empreza Força e Luz Santa Catarina S/A

PLANO DE RACIONAMENTO CORRETIVO DE ENERGIA ELETRICA
Para o período de 9 a 13 de OUTUBRO DE 1951:

Data e HORARIO	Para BLUMENAU, inclusive Bairros da VELHA, ITOUPAVA e PONTA AGUDA; e Rua AMAZONAS até a Ponte Tensini	Para o BAIRRO DA GARCIA (da Ponte Tensini até o final)
DIA 9 — 3.ª FEIRA:		
Das 6 às 12 horas	Haverá Luz e Força	Desligado
Das 12 às 18 horas	Desligado	Haverá Luz e Força
Das 18 às 23 horas	Haverá só Luz	Haverá só Luz
Das 23 às 24 horas	Haverá Luz e Força	Desligado
DIA 10 — 4.ª Feira:		
Das 0 às 6 horas	Haverá Luz e Força	Desligado
Das 6 às 12 horas	Desligado	Haverá Luz e Força
Das 12 às 18 horas	Haverá Luz e Força	Desligado
Das 18 às 23 horas	Haverá só Luz	Haverá só Luz
Das 23 às 24 horas	Desligado	Haverá Luz e Força
DIA 11 — 5.ª IEIRA:		
Das 0 às 6 horas	Desligado	Haverá Luz e Força
Das 6 às 12 horas	Haverá Luz e Força	Desligado
Das 12 às 18 horas	Desligado	Haverá Luz e Força
Das 18 às 23 horas	Haverá só Luz	Haverá só Luz
Das 23 às 24 horas	Haverá Luz e Força	Desligado
DIA 12 — 6.ª FEIRA:		
Das 0 às 6 horas	Haverá Luz e Força	Desligado
Das 6 às 12 horas	Desligado	Haverá Luz e Força
Das 12 às 18 horas	Haverá Luz e Força	Desligado
Das 18 às 23 horas	Haverá só Luz	Haverá só Luz
Das 23 às 24 horas	Desligado	Haverá Luz e Força
DIA 13 — SABADO:		
Das 0 às 6 horas	Desligado	Haverá Luz e Força
Das 6 às 12 horas	Haverá Luz e Força	Desligado
Das 12 às 18 horas	Desligado	Haverá Luz e Força
Das 18 às 24 horas	Haverá só Luz	Haverá só Luz

BLUMENAU, 8 de Outubro de 1951
EMPREZA FORÇA E LUZ SANTA CATHARINA S. A.

Acervo: Biblioteca Pública SC - Hemeroteca Digital Catarinense