— Chegará dia 11 a Blumenau o novo comandante da 5a. Região Militar —

Assumiu o comando da 5.ª Região Militar e 5.ª Divisão de Infantaria, com séde em Curitiba e abrangendo os territorios dos Estados do Paraná e Santa Catarina, o General de Divisão Edgar do Amaral.

S. Excia., cuja última comissão foi a de adido militar à Embaixada Brasileira nos Estados Unidos, na qual permanecen mais de dois anos, demonstra agora o carinho com que pretende encarar o problema militar da

(Conclue na 2.a pg. letra K)

ORGÃO DOS "DIARIOS ASSOCIADOS"

Diretor: MAURICIO XAVIER

A NAÇÃO

ANO VIII | TELEFONE: 1 0 9 2 End. Tel.: A NAÇÃO Caixa Postal, 38 | BLUMENAU (Santa Catarina), DOMINGO, 7 de OUTUBRO DE 1951 | Red. Ad. e Oficinas Rua São Paulo, 269 ITOUPAVA SECA | N. 360

O Club Militar, a hierarquia e a disciplina no Exercito

JOÃO DE SCANTIMBURGO

Foi oportuna a transferencia da assembléia do Club Militar. Talvez, no periodo que irá de hoje até a sua realização, possam meditar, as patentes que a ele pertencem, acerca do declive pelo qual vai sendo impelida a dignidade das armas no Brasil. Revelou a questão do Club Militar a existencia do espirito de divisão no seio do Exército e, o que é mais de se assinalar, a quebra do principio de hierarquia e disciplina, nas divergencias que se registraram desde que a facção bolchevizante entrou de estampar artigos contra as diretrizes do governo brasileiro na politica internacional.

Reiteradamente defendemos aqui não tem o direito de ter opinião a tese segundo a qual o soldado politica, em desacordo com o seu governo, ao qual lhe cabe servir. E só mesmo num continente onde a anarquia tem palpitado, numerosas vezes, sob a forma de revolta, quartelada, sublevação, revolução e outras modalidades de alteração da ordem, poderiamos observar comportamento como os que nos deu exemplo o caso do Club Militar.

Não nos surpreendemos com as atitudes dos militares que se colocaram, ostensivamente, contra a orientação do Brasil, nem, mesmo, os arguimos de impatriotas; obliterados no senso do dever e na fidelidade ao munus da farda, foram obsorvidos pelo fanatismo ideológico, quebrando o sentido da hierarquia, que na carreira das armas, é a condição primeira e a primeira das virtudes.

Não se compatibilizam o Exército e o oficio das armas, com o liberalismo democrático. A liberdade de manifestação do pensamento, que neste se reclama como inerente à sua natureza, se for usada pelo soldado acabará suscitando a indisciplina, como tem ocorrido no episodio da Revista do Club Militar, em que um grupo de oficiais se colocou em posição contraria não só à maioria, como ao

(Conclue na 2.ª página, letra A)

SOMENTE UM EMPRE'STIMO A BAIXO JUROS PERMITIRA' A CONSTRUÇÃO DE NOVA USINA

Possibilitaria a construção da Usina de Salto do Pilão um potencial de 40 mil cavalos

IMPORTANTE EXPOSIÇÃO DO SR. KURT VON HERTWIG NA REUNIÃO DE SEXTA-FEIRA NA A.C.I.B. — OPORTUNIDADE PARA SER APLICADA A SUGESTÃO DO DEPUTADO CASSIO MEDEIROS

Conforme prometemos em nossa edição de ôntem, ao divulgarmos os resultados da importante reunião realizada na Associação Comercial e Industrial de Blumenau, à qual compareceu uma comissão de parlamentares da Assembléia Legislativa do Estado, damos, hoje, à publicidade, a interessante exposição feita, na ocasião, pelo sr. Kurt von Hertwig, vice-presidente daquela associação de classe: . . . . . .

"Senhores. . .

Ouvimos as palavras do nobre deputado Waldemar Grubba, expondo seu ponto de vista, no Congresso Estadual, sôbre os meios mais rápidos para solucionar a crise de energia elétrica nas rêdes das Emprêsas Força e Luz Santa Catarina S.A. e Empresul, de Joinvile.

Dispõe, o sr. Waldemar Grubba, que da linha de transmissão de Capivari — Florianopolis, se faça uma derivação na cidade de São José, diretamente para Brusque, para que num espaço de tempo aproximadamente de um ano, a Força e Luz, em Blumenau, possa ser suprida com energia elétrica de Capivari. O excedente da energia, a Força e Luz poderá transmitir para a rêde da Empresul, em Jaraguá do Sul, pela linha de transmissões existente entre aquela cidade e Blumenau.

Apreciando esta valiosa opinião, desejo esclarecer que não tenho meios para avaliar a possibilidade da execução por motivos técnicos, porque ignoro se a sessão do fio da linha Brusque-Blumenau, possa suportar a carga geral de Blumenau e Interior, além do excêsso que deverá se fornecido para Jaraguá. Tambem ignora as possibilidades de carater técnico: se é viável manter a atual voltagem para a longa extensão existente entre São José e Jaraguá. Somente tecnicos das três empresas de energia poderão resolver êste assunto.

O nobre deputado Waldemar Grubba, sugeriu, ainda, em sua proposta ao Congresso, que a Empresul fizesse um empréstimo no Banco do Brasil, da quantia de noventa milhões de cruzeiros, com aval do Tesouro do Estado de Santa Catarina, para executar o aproveitamento hidroelétrico dos rios Julio, Bracinho, Cubatão e os outros que estão ligados à concessão da Empresul, para, no espaço de poucos anos se ter, aproximadamente, cinquenta mil cavalos de energia hidroelétrica instalada.

Quanto a esta parte da valiosa proposta do deputado Waldemar Grubba, devo salientar que não estou à par da situação da Empresul; desconhecendo, consequentemente, si aquela Emprêsa tem possibilidades de arcar com as consequências de tal transação financeira. Porém, estando a par da situação da Emprêsa Força e Luz Santa Catarina, em Blumenau, quero analisar si ha possibilidade econômica para se aplicar, também à nossa região, a vantagem da proposta feita pelo sr. Waldemar Grubba.

Primeiramente, devo esclarecer que a pratica, durante longos anos, de atividade industrial, nos ensinou que de forma alguma podemos contar com uma solução da crise da energia elétrica, com pequenas usinas de capacidade de cinco ou dez mil cavalos.

O desenvolvimento do parque industrial do Vale do Itajaí, chegou a atal situação que requer a imediata construção de uma usina de maior capacidade, ou seja, trinta, quarenta ou, si possivel, cinquenta mil cavalos.

Há pouco, ouvimos a exposição do membro da diretoria desta Associação Comercial, sr. Zago Lungenshausen, que propôs o inicio da construção da Usina do Salto do Pilão, calculada, mais ou menos, em quarenta mil cavalos.

Ao meu ver, esta proposta deve merecer todo o nosso apoio eis que sòmente com tal reserva de energia elétrica barata, poderemos solucionar o caso. Na Força e Luz, onde por diversas vezes foi ventilado êste projeto, chegou-se à conclusão de que as obras em referência custariam, aproximadamente, duzentos milhões de cruzeiros.

Aplicando agora a proposta do deputado Waldemar Grubba a êste projeto e no caso de sua viabilidade, se conseguir um emprestimo de duzentos milhões de cruzeiros, do Banco do Brasil, com o aval do Tesouro do Estado — devemos nos lembrar que a Carteira

(Conclui na 2.a pág. letra N)

Stalin manifestou-se favoravel ao estabelecimento de um governo unificado para toda a Alemanha

BERLIM, 6 (UP) — Stalin se manifestou favorável ao estabelecimento de um governo unificado e independente para toda a Alemanha. O chefe do governo russo dirigiu nesse sentido uma mensagem ao premiér da Alemanha Oriental, Otto Grotewohl, por motivo do segundo aniversário do governo comunista na zona de ocupação russa.

OPINOU SÔBRE A BOMBA ATÔMICA

MOSCOU, 6 (UP) — As declarações feitas pelo generalissimo Stalin, ao jornal "Prav-

(Conclue na 2.a pga., letra L)

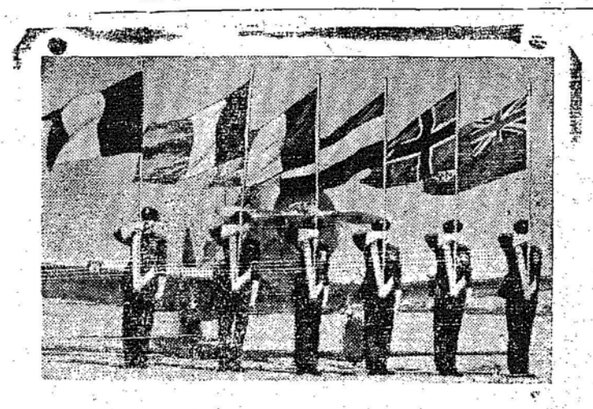

Aviadores de cinco países europeus — França, Italia, Bélgica, Noruega e Holanda — estão conquistando seus brevets no Canadá em consequência da contribuição dêsse país ao sistema de defesa sob o Tratado do Atlântico Norte.

A foto mostra as bandeiras das nações quando da parada do recebimento de brevets.

Foto B. N. S..

Combater o comunismo em defesa da religião

Exortação de Pio XII ao mundo catolico

CIDADE DO VATICANO, 5 (UP) — O papa Pio XII pronunciou tres discursos pelo radio e concedeu audiencia coletiva na Basilica de São Paulo.

Num discurso que pronunciou à noite, o Sumo Pontifice exortou o mundo catolico a lutar contra o comunismo, o qual descreveu "o maior inimigo da cristandade, maior que o paganismo dos tempos antigos".

O primeiro discurso do Papa foi dirigido á sessão de encerramento do Congresso Eucaristico Nacional Suiço, em Einsideln, o segundo ao Congresso Eucarístico em Nimes, França, e o terceiro aos serviços especiais da festa religiosa em Tananarivo, Madagascar.

Em audiencia coletiva, Pio XII recebeu 7.000 meninas de onze a quatorze anos de idade, candidatas à admissão na Ação Catolica Italiana, ás quais tambem dirigiu um discurso.

Falando aos franceses, o papa exortou os catolicos a orar para "as numerosas pragas que pesam sobre todas as almas e corpos possam ser curadas pelo Pai Eter e Soberano".

Referindo-se á turbulenta situação mundial, prosseguiu dizendo que "as pragas mencionadas não se limitam a uma só nação mas são internacionais. Formam graves problemas e formidaveis coligações, cujo choque pode acarretar desastrosas consequencias. Elevemos, portanto, os nossos olhos e as nossas mãos em fervorosa oração e invoquemos o auxilio divino, unico fonte de harmonia e paz e imploremos ao Pai Eterno e Soberano que traga a paz entre todos os homens, sem ter em conta seus problemas temporaneos e morais".

(Conclui na 2a. Pág. letra H)

Onda de revolta contra os oposicionistas no Maranhão

Fracassou a marcha sobre o Palacio dos Leões

RIO, 6 (Meridional) — Informam de São Luiz que o governador Eugênio de Barros venceu a crise maranhense. Fracassou a "marcha sôbre o Palacio dos Leões". Os coligados aproçoavam, através de alto-falantes, que cerca de 10 mil homens se encontravam nos subúrbios, armados de facas, paus e que marchariam para o centro. Foi o ultimo bluff que armaram. Houve, de fato, um movimento em alguns subúrbios, mas os manifestantes dispersaram-se, tudo voltando à calma.

De tal maneira que se pode dizer que o governador Eugênio de Barros conquistou as massas antes empolgadas pelos coligados que lhes haviam prometido mundos e fundos. Apesar da cidade se encontrar com sua vida quase normalizada, reina, ainda, certo nervosismo. Teme-se que novos incêndios sejam ateados por agentes coligados. Cerca de mil familias, que nada tinham a ver com a luta politica que se travára, ficaram ao desabrigo em virtude do fogo que destruiu suas casas.

Os coligados espalharam o boato de que os "capangas do governador" foram os responsaveis pelos incêndios. Há uma onda de revolta contra os oposicionistas, motivada por se ter descoberto que eles proprios é que mandaram atear os incêndios nas casas dos operários. São Luiz voltou à sua normalidade. Hoje, cêdo, o comércio reabriu suas portas. Falando à reportagem, em S. Luiz, o governador fez palpitantes declarações. Perguntado sôbre a situação do Estado, declarou:

"Estou, juntamente com meus auxiliares, envidando esforços para que o Estado volte a sua inteira normalidade. Com o decidido apoio que os trabalhadores estão me dando, espero que até segunda-feira o Estado esteja em seu ritmo normal de trabalho".

Perguntado também se pretendia fazer um governo de coalisão, declarou:

(Conclue na 2a. pga., letra O)

Eugênio de Barros mandou libertar o articulador do movimento rebelde

Continua o povo visitando o governador

RIO, 6 (Meridional) — Ouvido esta manhã pelo telefone, o governador Eugênio de Barros declarou que não alimenta mais nenhuma dúvida quanto à sua capacidade para reintegrar o Estado na vida normal. E acrescentou:

"O comércio está funcionando, as fábricas apitaram, chamando os operários para o trabalho".

Quanto à parte propriamente politica de seu governo, isto é, a constituição da máquina administrativa, declarou:

"Saliento mais uma vez que não guardo ódios nem ressentimentos. Para mim, o passado está esquecido. Meus propósitos são os mesmos: fazer um governo de paz e de concórdia acima dos partidos e das paixões políticas. Ontem nomeei o diretor do Serviço de Luz e Fôrça de São Luiz, nome escolhido e indicado pelos próprios operários".

Interpelado sôbre se já havia constituido o seu secretariado, respondeu:

"Estou empenhado no trabalho de articulação e consultas. Espero amanhã ou segunda-feira ter concluido esta tarefa de escolha dos nomes. Mantendo contacto com o Partido Trabalhista Brasileiro para que me seja indicado o nome dum trabalhista para a prefeitura da Capital. Esse cargo éra ocupado por um petebista e não pretendo modificar a formula. Com a Associação Comercial entendo-me no sentido de que me seja indicado um nome para dirigir a Secretaria da Fazenda. Quanto aos outros, nada posso ainda adiantar".

Informado de que alguns observadores dos acontecimentos da politica maranhense aqui no Rio de Janeiro esperavam ainda, dum momento para outro, uma súbita irrupção dum movimento dos coligados contra o seu governo, o sr. Eugênio de Barros declarou:

"Não julgo que isso possa acontecer. Será uma loucura dessa gente. Aliás, para dar uma idéia do meu desejo de governar pacificamente o Maranhão, informo que fui avisado, ôntem à noite, pelo Chefe de Policia, de que o sr. Eu

(Conclui na 2a. Pág. letra J)

Esperado o pronunciamento do gal. Estilac

RIO, 6 (Merid.) — Divulga-se que está sendo esperado, no inicio da próxima semana, o pronunciamento do general Estilac Leal sôbre o caso do Clube Militar, havendo esperança de encontrar-se até lá a procurada solução do problema. Interpelado, o general Estilac Leal nada quiz adiantar sôbre o assunto, coerente com sua determinação, de não falar sôbre o caso enquanto permanecerem as negociações em torno da conciliação.

POSIÇÃO DELICADA

RIO, 6 (Merid.) — Segundo o "Diário Carioca", o Ministro da Guerra foi colocado pelo manifesto apoio da diretoria do Clube Militar, ante o dilema: "Engolir a desconsideração pública da própria diretoria que preside ou aceitar a pecha por haver deixado de cumprir o acordo assumido com seus companheiros, os generais, a quem prometeu a solução da crise

(Conclue na 2.a pga., letra F)

Recolhidos 35 - cadaveres -

Cali, Colombia, 6 (UP) — A emissora "Voz de Armênia" declarou que foram recolhidos trinta e cinco cadáveres entre os escombros da composição ferroviária acidentada entre as cidades de Pereyra e Armênia. Acrescenta que fôram recolhidos também 17 feridos graves, vários dos quais agonizam.

MORTO O ALTO COMISSARIO

Singapura, 6 (UP) — O alto comissário britânico em Singapura, sir. Henry Gurney, foi morto, hoje, numa emboscada numa longínqua região das selvas da Malaia. Os assassinos são, ao que se presume, comunistas. A esposa do alto comissário britânico, conseguiu escapar com vida, mas sofreu ferimentos.

ALTERAÇÕES NO NIVEL COMERCIAL

Movimento de exportação dos Estados Unidos com a America Latina

Washington, 5 (UP) — Uma informanão do Departamento de Comercio indicou que os Estados Unidos continuaram a manter a balança favoravel no comercio com a America Latina em julho, mas o des nivel foi menor do que nos meses anteriores. As exportações dos Estados Unidos para a America Latina em geral foram avaliadas em 317.989.600 dolares em julho, enquanto que as importações, de um modo geral, foram de ..... 5.000.000 de dolares menos que o total em junho, continuando a baixa que começou desde o nivel mais alto alcançado em março de 1951, quando alcançaram o total de 381.152.507 dolares.

As exportações em julho cairam cerca de 7 milhões de doláers, contra o nivel de junho, que foi de ..... 324.433.307 dolores. O mês de maior exportação dos Estados Unidos á America Latina, este ano, foi março, quando o total elevou-se 337.329.332dolares. No campo das importações, as estatisticas do Departamento do Comercio indicam vendas argentinas, brasileiras e Chilenas aos Estados. . . .

(Conclue na 2.a pga., letra E)

BLOQUEIO DO GOLFO PERSICO

Expedida a ordem á Marinha britanica

LONDRES 5 (UP, — "A marinha britanica começou o bloqueio do Golfo Pérsico, para impedir qualquer exportação de petroleo de Abadan", informa hoje o vespertino "Star".

Acrescenta o jornal: "Foram enviadas ordens secretas pelo radio, do Almirantado de Londres aos navios de guerra britanicos que se encontram no Golfo. Essas ordens foram preparadas por lord Frazer, primeiro lord do Mar, após uma conferencia realizada em Downing Street 10, residencia do primeiro ministro. Foram dadas instruções precisas aos comandantes dos navios britanicos para evitar qual-

Conclue na 2.ª página, letra D

Diz o sr. Adhemar de Barros "NÃO PASSA DE UMA CALUNIA"

MARILIA, 5 (Da sucursal do DIARIO DE S. PAULO) — A noticia, aqui chegada, segundo a qual um vespertino carioca veiculou denuncia de que os acontecimentos ora em curso no Maranhão estariam sendo alimentados com o dinheiro e armas fornecidos pelo sr. Adhemar de Barros, causou grande sensação, principalmente por estar na zona, encontrando-se em propaganda eleitoral, o proprio ex-governador de São Paulo. 'A noite, na residencia do sr. Mario Cantola, estivemos com o sr. Adhemar de Barros, a quem pedimos nos fizesse declaração a respeito. A resposta foi categorica: — "Essa denuncia não passa de uma inverdade, uma calunia. E' produto de uma imaginação doentia. Considero, mesmo, o maior absurdo dentre os que já envolveram a minha vida publica. Nada tenho com os deploraveis e lamentaveis sucessos do Maranhão. Estou agora preocupado com o proximo pleito de 14 de outubro, para o bom exito do qual, em favor do P.S.P., estou dando todos os meus esforços. Autorizo-o, pois, a desmentir o que foi noticiado, adiantando, positivamente, que a intranquilidade do povo maranhense não teria a mim como agente. E digo mais: desafio os artifices dessa invencionice a fornecerem provas dessa minha suposta e fantastica participação na agitação maranhense'.

TRIPLICADAS AS FORÇAS ARMADAS

BELGRADO 5 (UP) — Um semanário iugoslavo acusou a Russia de estar aumentando as forças armadas de seus satélites elevando-as a um efetivo total de 1.380.000 homens.

Diz a publicação que a Hungria, a Rumania e a Bulgaria têm agora mais de 830.000 soldados em armas, ou sejam três vezes mais que o total autorizado pelos Tratados de Paz. Acrescenta que há concentrações semelhantes na Nolonia, na Tchecoslovaquia e em outros países da Europa Oriental subordinados aos interesses de Moscou. Diz mais que recentemente foram entregues a Polonia cem tanques modernos e cem aviões de bombardeio medio a jato. Informou ainda que as tropas das nações satélites estão sob as ordens de mare-"mesmo extra-oficialmente chais e generais soviéticos, designados", mas que são na realidade os que dispõem do comando.

Ao mesmo tempo, o jornal "Borba" diz que as estações de rádio do "Comin form" estão entregues dia e noite, a uma campanha cada vez mais intensa contra a Iugoslavia.

QUADRO BIBLICO

— Gracias, senora serpiente. Yo soy otra Eva.

(Charge de Carlos Estevão).

Reflexo fiel da situação de alarma e histerismo

Reação no exterior ante a revolta em B. Aires

NOVA IORQUE, 5 (UP) — O New York Times" publica um editorial sobre os recentes acontecimentos revolucionários na Argentina sob o titulo "Fogos de Artifícios na Argentina".

Ampliando a significação que ostensivamente encerra o titulo, o editorial diz:

"Sempre se pode esperar que os Perons nos ofereçam material dramático. A rápida encenação que nos ofereceram ontem é um fiel reflexo do ambiente de tensão e histerismo que os Perons inauguraram na Argentina.

O espetáculo, sem duvida, não é uma comedia ou um melodrama, mas uma tragédia. Um grande país está sendo maltratado por uma das ditaduras mais desabridas de nossos tempos".

Opinião de Spruille Braden

NOVA IORQUE, 5 (UP) — Spruille Braden, ex-embaixador dos Estados Unidos na Argentina, comentando a revolução argentina salientou que "ainda virá o dia da queda de Perón".

Acrescentou que a grandeza da Argentina foi construida sobre o principio da liberdade e Peron ainda se-

(Conclue na 2.a pga., letra B)

PEÇAS Ford LEGITIMAS

PARA PERFEITO FUNCIONAMENTO DO SEU AUTOMOVEL

FORD OU MERCURY

exija sempre as peças legitimas

QUALIDADE FORD
GARANTIA FORD
PREÇOS DE LISTA FORD

é o que podem oferecer sòmente os

REVEDENDORES FORD

Casa do Americano S. A.

MERCADO DE AUTOMOVEIS

— JOHN L. FRESHEL — FUNDADOR —

Condições Especiais Para Oficinas E Frotistas

"Nossa divisa é servir"

Acervo: Biblioteca Pública SC - Hemeroteca Digital Catarinense

A

proprio governo federal, orgão da nossa soberania juridica. A liberdade de manifestação do pensamento é vital como fundamento de liberdade, entendida esta, porém, como meio e não como fim em si.

Não pode, em hipótese alguma, subordinar-se o Exército à politica, pois não deve o soldado estar nunca sujeito às injunções, seja do partido, seja da paixão, seja das clientelas eleitorais. Constitui, pois, uma superstição liberal, o direito, estendido a todos, de manifestar o pensamento, segundo lhe aprouver. Se, dentro da partidemocratica, eletiva, individualista e liberal — como, de resto, em todos os sistemas onde a dignidade da pessoa e a sua natureza sejam respeitadas, — esse direito é de todos e todos podem usá-lo, desde que contido nos limites do bem comum e da verdade, a profissão das armas veda-lhe acesso ao soldado, o qual uma vez escolhida livremente a carreira, passa, como o sacerdote, a ter o dever de servir. A tese não é nova. Nem proximas responsabilidades e restaurar no Exército a disciplina ferida, embora, a nosso ver, não irretendemos que o seja. Não é, nem deve ser o Exército, massa inerte e passiva, mas o corpo de defesa das instituições, cuja integridade deve vigiar e cuja sobrevivencia deve garantir em nome do bem comum.

Desnacionalizada, a facção bolchevizante do Club Militar deu origem a uma crise que não pouco a todos nos preocupou, no seu curso. Tinham, pois, os oficiais que não aceitavam essa tendencia do club que ponderar as suas gravismediavelmente.

Não vamos distinguir aqui complicadas questões de doutrina sobre formas de governo, nem focalizar teses sobre legitimidade e ilegitimidade, segundo teorias consagradas. Partimos da organização atual do Estado, a qual se consagra na Constituição e no regime representativo. Ao soldado, cabe-lhe o dever de não contestar, nem opinar, mas de defender a sociedade constituida, contra a ação corrosiva das forças de destruição interna, que campeiam, estuantes, nesta hora de transformação do mundo.

Os comunistas do Club Militar, que em nome da superstição rural, pretendiam, ou pretendam ter opinião em face da orientação do governo, estavam ou estão redondamente errados, e disto têm que se capacitar. Não sabemos se a ordem vai ser recuperada no Club Militar, e, ao mesmo tempo, se vão compreender, afinal, os militares que deram origem à crise, não lhes caber, o direito de ter opinião. Os regimes partidocráticos, oferecem desses episodios. Mas, os males do liberalismo, as tradições militares da América Latina, com a decisão de ser promovida a reentrada da tranquilidade no âmbito do Exército, talvez não tenhamos mais que nos ocupar de questões como a do Club Militar, a hierarquia e a disciplina dos seus membros.

B

rá depôsto e substituido por um govêrno representativo.

Repercussão em Londres

LONDRES, 5 (UP) — Os jornais londrinos dedicam consideravel espaço ás noticias relativas á recente tentativa de revolta de certos elementos do exército, a despeito do maior interesse que representa para o publico britanico o caso persa.

Após descrever os acontecimentos que conduziram o general Peron á persidencia da Argentina, declara o "Daily Telegraph", jornal conservador: "A menos que arrefeça o ardor dos seus partidarios, parece que o general Peron tem garantias de permanecer no seu lugar ainda por um bom período".

EXPRESSO
BLUMENAU—CURITIBA
End. Teleg.: "LIMOUSINES"
AGENCIA BLUMENAU
Rua 15 de Novembro N.o 315
FONE, 1002
PREÇO: Cr$. 155,00
AGENCIA CURITIBA
Rua 15 de Novembro N.o 621

C

construção de novos porta-aviões de grande tonelagem, submarinos e propulsão atômica. Por outro lado, informou ele, trezentos navios de guerre serão modernizados. Salientou, enfim, que a produção gleoal dos Estados Unidos continúa aumentando na razão de 5 por cento e atingirá cerca de 350 biliões de dollars até o fim do proximo ano.

D

quer confusão. Não se trata, porem, de impedir que os navios, de modo geral, penetrem ou saiam dos portos iranianos".

Recusam-se os circulos oficiais britanicos a confirmar ou desmentir a noticia segundo a qual os navios da Royal Navy teriam iniciado o bloqueio das costas iranianas para impedir qualquer exportação de petroleo. Declarou um porto que nada tinha a acressentar ao comunicado expedido ontem á noite e que a questão estava agora nas mãos do Foreign Office.

E

As exportações argentinas para os Estados Unidos em julho, elevaram-se a 11.969.965 dolares, 5 milhões de dolares menos que em junho. O total chegou a seu nivel mais baixo em 1951. O total chileno foi de 10.827.545 dólares e tambem representa uma queda de 5 milhões comparado a junho. A maior queda nas exportações para os Estados Unidos ocorreu no Brasil em julho. O Brasil embarcou cerca de 54.669,857 dolares, o que significa uma baixa de 10 milhões com relação ao ções da Colombia foram de 37.203.403 dólares mais do mês anterior. As exportaque em junho. Este foi o mês de maior exportação da Colombia para os Estados Unidos.

F

do Clube dentro de 30 dias. Esta observação éra feita entre as mais altas patentes do Exército, que apontavam como "francamente delicada a situação em que se encontra o general Estilac Leal.

G

lheiro, sempre urbano e gentil, dizendo-me que eu falasse de bicicletas. As bicicletas não tinham nada a ver com pecado; muito ao contrario, sendo de metal frio eram avessas a todas as ternuras.

Não me pude conter, dei um risinho sarcástico e perguntei ao cavalheiro se já tinha visto uma bela jovem em bicicleta e se sabia por experiencia propria como o sangue ferve quando isso acontece. O cavalheiro concordou, e me propôs falar de pergaminho, ou de cavalos de balanço, ou da pesca da baleia, tudo isso coisas que, segundo ele, não despertavam malicia como as saliencias. Mas eu rapidamente demonstrava o contrario, e que onde está a malicia nada se salva.

— Creio, então, — falou a diretora, que era sem dúvida a mais inteligente e sensata de nós três — que a única coisa de que possa falar seja justamente aquela que o senhor chama de "saliencias". Pelo menos trata-se de coisa natural e já acostumada ao pecado.

— E' a malicia que arruina tudo — conclui.

E por causa dela, em vez de escrever alguma coisa, saí para tomar meu aperitivo.

RADIOS, RADIOLAS, TOCA DISCOS E VALVULAS de todos os tipos, preços baixos
SOMENTE NA
Casa do Americano S. A.
John L. Freshel - Fundador
Rua 15 de Nov., 487 — BLUMENAU
NOSSA DIVISA E' SERVIR

Harmonicas, Sanfonas, Pianos, Rádio e Máquinas de Costura
MAIS BARATOS NO BRASIL, IMPORTADOS.
"Scandalli", "Soprani", "Hohner", etc., desde Cr$ 1.000,00 — (Botões ou Teclado Piano), exemp. 80 Baixos com 2 mudanças Cr$ 4.500,00, com método grátis para estudar. Pianos famosos marcas "Tipos Apartamento" "Armario" ou "Cauda". Peçam lista grátis AO MAIOR DEPOSITO — "CASA ACORDEON AZUL". — Av. Rio Branco, 277 — Lojas — Edificio São Borja. — RIO DE JANEIRO.

H

Na terceira alocução a Madagascar, o papa exortou os catolicos a mostrar a mesma fenmeridade dos grandes missionarios e martiers da Igreja que, com suas lagrimas e sangue, defenderam a doutrina da cristandade.

Ao falar ás moças que rerebeu em audiencia coletiva, disse-lhes Sua Santidade que devem ser "perfeitos exemplos de bondade". Depois desta audiencia, Pio XII regressou á sua residencia de Castel Gandolfo.

J

clides Neiva fôra prêso na cidade de Imperatriz, pelo povo. No mesmo instante ordenei que se telegrafasse às autoridades para libertá-lo.

Osr. Euclides Neiva, posso adiantar, foi articulador do movimento rebelde de Raimundo Bastos, na cidade de São João dos Patos. Minhas ordens para libertá-lo da prisão em Imperatriz, entretanto, devem estar sendo cumpridas neste momento".

Perguntado ainda se continuava recebendo *o povo no Palácio* dos Leões, o governador maranhense respondeu afirmativamente e acrescentou:

"Ontem, devido a retirada das Fôrças Federais para os quarteis, o movimento dos populares no Palácio foi menor. Muitos temeram, sem dúvida, essa nova situação. Hoje, contudo, já verifico que a afluência das visitas será grande. Na próxima segunda-feira, pela imprensa publicarei uma nota marcando o dia para as audiências públicas".

K

região que está sob sua jurisdição, iniciando suas visitas de inspeção às unidades militares com séde no interior dos *referidos Estados*.

Assim, S. Excia. estará nesta cidade no próximo dia 11, quinta-feira, com procedência de Florianópolis, permanecendo até a tarde do dia 12, sexta-feira, quando seguirá para Lages.

Acompanham S. Excia. o Exmo. Sr. General Floriano de Lima Braymer, atual comandante da Artilharia Divisionaria da 5.ª Região Militar, e que, como Tenente-Coronel comandou o então 32. B. C., atual 23. R.I.; os tenentes coronéis José Carlos de Freitas e Murat Guimarães, Major Alípio Ayres de Carvalho e Cap. Clóvis Cunha Viana, todos pertencentes ao Estado Maior Regional.

Além do objetivo militar da viagem, isto é, a verificação da instrução do 23. R.I., suas instalações e suas necessidades primordiais, os Generais Edgar do Amaral e Floriano de Lima Braymer, que se fazem acompanhar das Exmas. Esposas, terão o prazer de estabelecer contácto com as autoridades municipais durante o jantar intimo que o comandante do 23. R.I. oferecerá, no dia 11, aos ilustres visitantes, dignissimas senhoras e comitiva.

Viages de Blumenau a Itajaí e Vice-Versa
Prefira o RAPIDO CÔMETA — Agencia em Blumenau no Braz Hotel
SAIDA DE BLUMENAU 6,30 - 10,30 - 16,30
DE ITAJAI 8,30 - 13,30 - 18,45

N

de Crédito Agricola e Industrial do Banco do Brasil, concede empréstimos com juros anuais de oito á onze porcento — sòmente o serviço de juros deste emprestimo, base de oito porcento ao ano, exigiria dezesseis milhões de cruzeiros por ano. Nenhuma pessoa de responsabilidade da Força e Luz, jamais poderia assinar um contrato desta natureza, porque o montante do juro seria maior do que toda a venda industrial atual da Força e Luz.

Neste magnifico Vale em que vivemos, a natureza colocou á disposição dos homens, calculadamente, duzentos mil cavalos de energia hidroelétrica, uma vez aproveitadas todas as possibilidades existentes. Atualmente nem dez porcento deste potencial é aproveitado. Devemos perguntar, porque motivo? Não é por falta de uma organização á altura de aproveitar a energia hidráulica para fins elétricos. Temos a Emprêsa Fôrça e Luz Santa Catarina que, durante dezenas e dezenas de anos serviu ôtimamente seus clientes. E' uma emprêsa bem organizada e administrada por pessoas de responsabilidade reconhecida. Também não é por falta de capacidade técnica, pois as usinas existentes foram construidas por profissionais competentes da Emprêsa. A resposta é simples: por falta tão sòmente de recursos financeiros que permitissem instalações de maior vulto.

Em tempos idos, quando a produção não éra tão carregada de despesas, com os institutos SESI, LBA, SENAI, os quatorze tributos de hoje eram sòmente uma parcela deste numero e os impostos eram mais suáveis: a formação de economias nas indústrias locais permitiam que, paralelamente com o desenvolvimento das mesmas especificas, as emprêsas deste Vale pudessem criar e desenvolver a Emprêsa Fôrça e Luz Santa Catarina.

Os tempos, porém, mudaram e as cargas de pagamentos legais exigidas hoje da produção, não mais permitem que as indústrias, atualmente, possam levantar os grandes recursos concentrados, necessários às instalações hidroelétricas de grande vulto.

Ha tempo encontrei dois diretores de uma das grandes indústrias norte-americanas, que trabalham em idêntico ramo industrial ao meu, ou seja, no ramo de fundição elétrica de aço. Consultei estes industriais sôbre quanto eles pagavam de juros para seus negocios de vulto e eles me informaram que em negocios grandes, de quantia aproximada de um milhão de dollars, costumavam pagar na base de um porcento e três quartos por ano, importância que achavam taxa exorbitante.

Nos países altamente industrializados, as organizações básicas da economia, como industrias pesadas, usinas elétricas, estradas de ferro, companhias de navegação, minas e indústrias químicas de base, recebem emissões diretamente, em vez dos bancos intermediários. Mercadorias, quando devem ser adquiridas a preços baixos, devem ser compradas em grande quantidade, diretamente das fontes produtoras e não de intermediários. Por este motivo os grandes empréstimos, naqueles países, podem ser negociados a juros baixos, por serem negociados por organizações financeiras de origem.

Não tenho nenhuma dúvida que a diretoria da Força e Luz não vacilaria em realizar um empréstimo de vulto para a construção da Usina de Salto do Pilão, com juros idênticos aos pagos pela indústria hidroelétrica norte-americana. Porém, aqui não temos esta possibilidade atualmente, por este motivo, penso ser oportuno aproveitarmos a sugestão feita ha pouco pelo deputado Cássio Medeiros que nos disse: Blumenau nunca pede: Blumenau deve pedir.

Temos, pois, uma grata oportunidade para aproveitarmos esta sugestão e pedir aos nobres deputados, aqui presentes, para que, com suas relações pessoais, consigam junto ao Congresso Estadual e junto ao Executivo do Estado, que sejam intermediários no pedido ao Governo Federal e consigam uma assistência financeira de duzentos milhões de cruzeiros à Emprêsa Força e Luz de Santa Catarina, ou importância que esta Emprêsa necessitar para levar a termo a construção da Usina de Salto do Pilão, e numa base de juros e plano de resgate, como estas necessidades vitais são atendidas em outras partes e de acordo com as realidades.

Quero, ainda, lembrar que ha poucas semanas, passaram pelo Vale do Itajaí, dois engenheiros competentes do Ministério da Agricultura e que vieram estudar as possibilidades de aproveitamento hidroelétrico de nossa zona. Falando com um destes técnicos, por sinal meu conhecido, ele me afirmou que em nenhuma parte do Brasil encontraram um lugar tão facil para se instalar uma usina como no Salto do Pilão e nas corredeiras subsequentes, pois acompanha esta região os trilhos da Estrada de Ferro Santa Catarina, dos materiais necessários ser reduzido a um minimo, havendo, ainda, pedra para o concreto, em abundância, em toda a extensão da mesma estrada".

Registro Civil

GETULIO VIEIRA BRAGA
— Oficial do Registro Civil —

Faço saber que pretendem casar: José Antonio Pereira e Renata Sutter, solteiros, naturais deste Estado, residentes neste Distrito. Ele, vulcanizador, filho de Antonio Martin Pereira e de D. Albertina Leonora Pereira. Ela, doméstica, filha de Walter Sutter e de D. Thereza Sutter.

Si alguem souber de algum impedimento, acuse-o na forma da lei.

Blumenau, 2 de Outubro de 1951.

Faço saber que pretendem casar: Antonio Alberto Mellies e Maria Theiss, solteiros, naturais deste Estado, residentes nesta cidade. Ele, filho de Antonio Alberto Mellies e de D. Argelina Genoveva Mellies. Ela, filha de João Luiz Theiss e de D. Donzilia Theiss.

Si alguem souber de algum impedimento, acuse-o na forma da lei.

Blumenau, 3 de Outubro de 1951.

Faço saber que pretendem casar: Edmundo Hochsprung e Rosa de Borba, solteiros, naturais deste Estado, residentes neste Distrito. Ele, operario, filho de Guilherme Hochsprung e de D. Martha Hochsprung. Ela, domestica, filha de José Bernardino de Borba e de D. Antonia da Silva Borba.

Si alguem souber de algum impedimento, acuse-o na forma da lei.

Blumenau, 3 de Outubro de 1951.

Faço saber que pretendem casar: Reinhold Gutz e Melania Habeck, solteiros, naturais deste Estado, residentes neste Distrito. Ele, carpinteiro filho de Gustavo Gutz e de D. Marta Gutz. Ela, domestica, filha de Augusto Habeck e de D. Linda Michel.

Si alguem souber de algum impedimento, acuse-o na forma da lei.

Blumenau, 3 de Outubro de 1951.

Dr. Aires Gonçalves
— ADVOGADO —
Residencia e escritório:
— BLUMENAU —
Rua Brusque, 95 - Fone: 1472

VAI A JOINVILE?
Viaje com Segurança
no
EXPRESSO ITAJARA
Rua 15 Nov., 619, Tel. 1455

I

Brusque, quando, olhando para nossa reportagem, declarou pacifica e docemente:

"Não tive sorte nos dois roubos que fiz em Brusque. Acho então que vou deixar dessa vida, que não me traz lucros, e vou "dar murro" de agora em diante".

Oe fato, bôa ocasião para José Costa se regenerar...

C. N. América

BAILE DE 31. ANIVERSARIO

A Diretoria do C. N. América tem o grato prazer de convidar seus sócios e exmas. familias, para assistirem ao grandioso

"BAILE DE 31. ANIVERSARIO"

a realisar-se em sua séde no próximo dia 13 do corrente, abrilhantado por "Nandinho e Seu Conjunto de Ritmo". Mesas a reservar a partir de hoje com o zelador.

NOTA: Traje de passeio. Servirá de ingresso o talão n. 9, pois não serão expedidos convites especiais.

Blumenau, 6 de Outubro de 1951.

A DIRETORIA

Clinica Médica Homeopatica
DR. MECESLAU SZANIAWSKY
Médico do Hospital Nossa Senhora da Luz
Consultório: Rua JOSE' BONIFACIO N. 92 — FONE 2665
Residência: R. BARÃO DO RIO BRANCO N. 529
CURITIBA — PARANA'
Especialidade: DOENÇAS NERVOSAS E MENTAIS
Doenças da pele: Eczemas, Furunculose, Coceiras, Manchas Espinhas, etc. — Glândulas. Falta de regras, Excesso, Flores Brancas, Frieza sexual, Impotência, Esterilidade, Desenvolvimento fisico e mental, etc. — Doenças crônicas em geral: Reumatismos, Varizes, Asma, Malária crônica — Hemorroidas, etc.
ATENÇÃO: Consultas em Blumenau nos dias 26 a 30 de cada mês, no HOTEL HOLETZ

Comunicação
Em vista de ter o sr. Herbert Taeschner, retirado-se como sócio da MALHARIA TAESCHNER & KARSTEN, a mesma passará a figurar como MALHARIA KARSTEN & CIA.
Ass. PAULO KARSTEN

Cascalho
ROMANCE
HUMBERTO SALES
O mundo misterioso e bárbaro dos garimpos de diamantes nas páginas de um livro profundamente realista e humano. Milhares de vidas dependendo de um minuto de sorte. Um romance violento, cheio de drama e ação, retratando as lutas, os ódios e as ambições dos homens.
AGORA EM 2a. EDIÇAO
Inteiramente reescrito e em fórma definitiva.
Em tôdas as livrarias ou pelo reembôlso postal.
Preço: Cr$ 40,00
EDIÇÕES O CRUZEIRO

L

da", a respeito da bomba atômica, constitui o objeto de numerosos comentários nos circulos politicos. Julgam os mesmos que essa nova confirmação pública da posse da bomba atômica pela União Soviética, seja susceptivel de facilitar eventuais tendentes à proibição e ao controle de armas atômicas e reforçar, consequentemente, as possibilidades de paz. Por outro lado, se Stalin escolheu precisamente esse momento para conceder sua entrevista ao "Pravda", por ter julgado oportuno liquidar qualquer especulação em torno da bomba atômica sovietica, isso não obstante ao fato de não ter ocultado que a Russia está muito avançada nos seus trabalhos sôbre a energia atômica.

-OPORTUNIDADES-

Precisam-se
Mecânicos. Inutil apresentarem-se não sendo competentes. Tratar na Casa Royal S. A., Rua 15 de Novembro, 332.

Atenção
Vende-se por motivo de mudança um completo bar e restaurante com sorveteria nova, duas mêsas de snnoke, situado na praça de Indaial.
Ver e tratar com o proprietário.

Aluga-se
Um sobrado com 5 quartos e 1 sala para casal ou solteiro, com ou sem mobilias. Dez minutos do centro.
Tratar com Dona Helena. Rua Amazonas N.o 2055.

Vende-se
UMA CASA DE MATERIAL, nova, contendo 11 repartições, medindo 14x 12 1/2 mts., tipo chalé, situada á 500 mts. da cidade.
Informações na Casa de Móveis Rossmar k Ltda., Telefone: 1089.

Vende-se
Um bem montado bar e café localizado no melhor ponto do cais. Ver e tratar com o proprietário, na Rua S. Francisco n. 4, ITAJAI.

Vendem-se
Um aparelho de solda-oxigênio de baixa pressão, em estado novo.
Um caminhão marca Ford, em bom estado, por preço de ocasião.
Tratar com Aloys de Zutter, à rua João Pessôa.

Procura-se
MOÇO ou MOÇA, para todo serviço de escritório, de preferência ao que já tenha prática.
Tratar na Empreza Karmo Ltda. — Rua Camboriú, S.N., Fone 1435, Nesta.

O

"Não. Estou cansado de fazer propostas aos coligados. Agora governarei o Estado apenas com o apôio de meus amigos".

Em seguida o governador maranhense elogiou a atitude do general Edgardino Pinta, dizendo que o comandante se conduzira com elevada dignidade. Declarou mais que espera manter a ordem no Estado sem o auxilio de tropas federais.

EXPRESSO
BLUMENAU—CURITIBA
AGENCIA BLUMENAU
15 de Novembro, N.o3:
End. Teleg.: "LIMOUSINES'
FONE, 1002
PREÇO: Cr$. 155,00
AGENCIA CURITIBA
Rua 15 de Novembro N.o 621

VENDEM-SE
por preços de ocasião diversos carros usados em ótimo estado:
VANGUARD-1949
FORD-A CAMINHONETE
Tratar com OFICINA ARTIC LTDA.
BLUMENAU, Rua Sete de Setembro, 472, Fone 1395

Praia de Camboriú
Vende-se lotes no melhor ponto da praia em frente a ilha
Informações HANS TOENJES
Rua Paulo Zimmermann, 120 — Tel. 1287.

Precisa-se
COM URGENCIA DE UMA FUNCIONARIA COM BONS CONHECIMENTOS DE PORTUGUES E ARITMETICA. AS CANDIDATAS DEVERÃO APRESENTAR-SE NA REDAÇÃO DESTE MATUTINO, DIARIAMENTE, DAS 8 às 17, HORAS.

Vende-se
OTIMOS LOTES DE TERRENO. MEDINDO 340 OU 350 METROS QUADRADOS, SITUADOS NO PONTO MAIS CENTRAL DA PRAIA DE CABEÇUDAS. OS INTERESSADOS QUEIRAM SE DIRIGIR 'A COMPANHIA COME'RCIO E INDU'STRIA MALBURG, EM ITAJAI'.

Vende-se
Um Motor DIESEL estacionário 13,5 HP (600 RPM BOHN & KOEHLER).
Entrega do Depósito — BLUMENAU
Um Grupo DIESEL ELETRICO 42 KVA
Um idem idem 56 KVA
Um idem idem 120 KVA
(todos de 1000 rpm. 220 volts)
Dois Grupos Diesel Elétricos de 75 KVA — 1.200 rpm. Marca GM - 220 V. 60 C.
Um Gerador AEG, 70 KVA, 220/380 V., 50 C. — 1.200 rpm. com regulador AUTOMATICO (Novo, importado, pronto para ser accionado á um motor diesel ou Locomovel.
Um Grupo Gerador DIESEL, marca "Still" de 30 KVA. 220 V. - 50 C.
Todos para pronta entrega do deposito RIO DE JANEIRO — Condições e informes na
COMERCIAL "REX"
Rua 15 de Novembro, 472 — ou Caixa Postal, 147
— BLUMENAU —

Desejo me casar
Senhora alemã, 26 anos, com filhinha de 5 anos, 1,63 cm., loira, boa aparencia, educada e inteligente, em pouco tempo virá para o Brasil, deseja Correspondencia séria com Senhor até 40 anos, que fale alemão e de bôa posição. Cartas para URsula Schoetzel, Wulfhoop 39, Post Bremen 5. ALEMANHA.

VENDE-SE
UMA CASA DE MADEIRA, ranchos, com água encanada e ribeirão nos fundos, com 1.300 metros quadrados, no bairro da Velha.
Tratar na redação deste Jornal.

Industria de Chocolate Salware S. A.
ASSEMBLEIA GERAL ORDINARIA
Edital de Convocação
Pelo presente ficam convidados os senhores acionistas desta Sociedade a comparecerem à assembleia geral ordinaria a realizar-se no dia 16 de outubro do corrente ano, às 17 horas, na séde social afim de deliberarem sôbre a seguinte
ORDEM DO DIA:
1) Discussão e aprovação dos Balanços e mais documentos referentes ao exercício social encerrado em 30 de junho do corrente ano;
2) Eleição do Conselho Fiscal;
3) Outros assuntos de interesse social.
Blumenau, 10 de setembro de 1951.
WALDEMAR SANDER, Diretor-Presidente

Torneiro-Oficial
Precisa-se de um, e tambem um Torneiro Meio-Oficial, e mais um Ajudante Ajustador, na Oficina João H. Fehrle, Rua Floriano Peixoto

Acervo: Biblioteca Pública SC - Hemeroteca Digital Catarinense

Um brasileiro nos caminhos da Europa-Paris

ARNALDO BRANDÃO

MEU primeiro encontro com Paris não foi dos mais felizes.

Cheguei à Gare du Nord pela madrugada. A famosa Cidade Luz, àquela hora, já estaria quase que totalmente mergulhada na escuridão, não fosse um ou outro café féericamente iluminado.

O meu pequeno hotel era uma ilha de luz no meio da escuridão. Transpuz a porta principal, tôda envidraçada, e me dirigi à portaria. Uma senhora me atendeu com cortesia. Indicou-me o quarto, deu-me a chave e chamou o elevador. Recomendou-me, várias vezes, que me acautelasse com o que trazia e não esquecesse de conservar a porta do quarto sempre fechada. Isto me preocupou e para mim, que recem chegava, foi como uma toalha molhada sôbre a febre de conhecer Paris. Em seguida desejou-me, repetidamente, bôa noite e, por diversas vezes, agradeceu-me com amabilidade, parando, sòmente, àquela música ritmada, quando sentiu escorregar por entre seus dedos polpudos algumas notas azuladas.

Mais uma vez ainda ouvi: — "Merci, monsieur, bon soir monsieur, merci" e, por detrás do vidro do ascensor ainda pude observá-la a contar o dinheiro e tranquilamente guardá-lo no bolso do casaco.

O quarto era pequeno, acanhado e escuro. Um quarto digno de uma longínqua cidade do Brasil Central. Janelas baixas, um guarda roupa, uma pequenina mesa, uma cadeira, cama de casal, daquelas de cabeceira alta, deixando escorrer sobre o verniz descourado o cordão do interruptor da luz. A um canto, o célebre e antiquado banheiro europeu. Senti uma péssima impressão de tudo aquilo, e, para mim, ainda inexperiente da vida na Europa, me pareceu um quarto triste e frio, mas quem vem da Inglaterra depois de ter atravessado o Canal da Mancha — tôda a Bélgica de trem nada pode exigir de um quarto e o remédio foi me conformar e dissipar as más impressões.

Meu primeiro desejo foi tomar um banho, mas isto era mais do que um sonho. Um banho àquelas horas em Paris, era desejar muito, era querer a chuva em plêno deserto, e livre de me contentar com a torneira da pia, tomando um banho francês e, assim, sentado, cai naquela cama dura e amarelada.

O sol que veio me despertar foi um sol vivo, quente, um verdadeiro sol tropical. Da janela avistei um retalho da grande cidade. Alguns sobrados e águas furtadas apareciam na rua vizinha e, por entre as cortinas transparentes, eu entrevi as pessôas que se movimentavam e se preparavam para sair.

Recomeçava para êles a vida contínua e, para mim, nascia um dia feliz. Estava em Paris. A cidade com que sempre sonhára. A cidade cintilante plena de vida e de romance. Conhecia-a por demais. Já havia percorrido aquelas ruas estreitas e escurecidas nos livros de Maupassant, Zola e Victor Hugo. Já cantara a sua poesia e ainda fixavam-se bem nítidas em meus olhos as telas de Renoir...

Desci para a rua e me infiltrei por entre a gente desconhecida que percorria avenidas e praças, deixando-me impressionar com aquela vida e querendo me sentir um verdadeiro parisiense. Procurei me interessar por tudo e encontrei, naquele colorido, o encanto com que os maiores romancistas haviam pintado Paris, era inutil. Nada me impressionava. Ao contrário, para mim que havia vindo do Rio, a cidade mais colorida do mundo não conseguia encontrar nada de agradável naqueles boulevards escuros, sempre com a mesma monotonia do acinzentado das fachadas dos prédios arcáicos e do verde desbotado das árvores cobertas de pó...

Paris pareceu-me cansada, sonolenta, palida, intoxicada pela vida, fatigada de querer parecer mulher jôvem e bela, quando, realmente, não passa de uma anciã.

E fui correndo praças e ruas. Tudo igual, sempre a mesma insipidez. Os mesmos boulevards intermináveis e escuros. As mesmas árvores amareladas e sempre os mesmos "bistrots" enfileirados ao longo das calçadas.

Paris é uma cidade fiel. Seu cenário é sempre o mesmo, pálido, não recorre a um novo asnéto. De Montmartre a Montparnasse é sempre a mesma monotonia. As mesmas casas, as mesmas ruas, as mesmas árvores e até parece que as mesmas pessoas deslizam por aquelas ruas, não variando nunca, não deixando de ser "tout Paris"...

O Sena — o rio da poesia, do amor, dos romances e das desilusões. — "Tome um taxi e corra ao longo do Sena" — canta Trenet em suas melodiosas canções. Mas para que? O que há de novo para se ver ao longo desta caminhada? Será que precisamos ver mais uma infinidade de casas cinzentas e boulevards sombrios para sermos felizes numa manhã de primavéra?... Não para mim, rida, do Flamengo ajardinado, que me habituei a correr ao longo do Russel, da Gloria flo- da enseada de Botafogo que um espelho azulado, da praia de Copacabana transparente e clara, do Leblon semi-selvagem e a fazer a volta da Gávea que é um espetáculo soberbo. Isto sim, que é uma verdadeira aquarela, um sonho feito realidade! E' assim que se deve principiar uma primavéra e sentir de perto o que é romance e poesia que faz vibrar o coração da gente. Aí encontramos a cada instante, um novo cenário. Uma paisagem diversa aparece a cada momento aos nossos olhos e, penalizados, só podemos pensar: — o que não teriam escrito um Maupassant um Hugo ou um Zola, se tivessem conhecido estas paragens tão belas, tão plenas de luz e de coloração, ao invés daquelas ruas tristes e sombrias que são as famosas ruas de Paris...

...mas a noite chegou e, então, eu mudei de opinião.

— Paris à noite é bela! E' como um conto de fadas, algo indiscritivel, qualquer coisa de irreal!

As ruas se iluminam, os cafés e restaurantes tornam-se mais atraentes, inundando de luz multicôr aquelas ruas sombrias. Os cinemas, os teatros e os cabarés chamam com insistência o transeunte que, atarantado, escolhe pelos letreiros luminosos um lugar para se divertir...

Paris inteira se transforma banha-se de luz. Há gente por todos os lados. Gente alegre e feliz. Gente que sorri e que sabe levar a vida. Gente que dansa, que ama e que se aventura. Paris regorgita durante a noite. Por todos os lados sente-se a vida, a grande alegria de viver!... De ponta a ponta a cidade se diverte e, até mesmo nos bairros longinquos, ouve-se música e gargalhadas.

Como Paris se transformou! Não parece mais aquela cidade extranha, acinzentada e sonolenta; aquele aglomerado monótono de casas e ruas. E' uma verdadeira ilha de sonhos inundada de luz artificial e, então, pensei nas nossas avenidas alegres que, ao chegar da noite ficam completamente abandonadas, mortas, transformadas num deserto, onde, além dos carros em tremendas disparadas sobram apenas os guardas e alguns casais de namorados que se esqueceram do tempo. O mais, tudo é tristeza e muitas vezes até mesmo perigo. O resto, é um direito reservado ao granfino, ao americano ou aos refugiados mascarados que podem, pagando preço exorbitante, numa "boite", sentir a beleza e o esplendor da vida noturna do Rio.

Enquanto que Paris é a cidade em que todos, à noite, se divertem e onde o prazer pode ser comprado por qualquer punhado de moedas que se tenha no bolso.

HEMORROIDAS
VARIZES E ULCERAS
DAS PERNAS: curas sem operação
DISPEPSIAS, PRISÃO DE VENTRE, COLITES,
AMEBIANA, FISSURAS, COCEIRA NO ANUS
CORAÇÃO, PULMÕES, RINS, BEXIGA, FIGADO
— DR. ARY TABORDA —
— MEDICO ESPECIALISTA —
Clínica Geral de Homens, Mulheres e Crianças
ATOUPAVA SECA: 9 às 11 e 15 às 17 hs. BLUMENAU

LICOR DE
Feridas, Espinhas, Manchas, Ulceras e Reumatismo
ELIXIR DE NOGUEIRA
Grande Depurativo
do Sangue.

Hotel Holetz - Blumenau
Rua 15 de Novembro No. 313 -:- Santa Catarina -:- Telef.: 1065

Situado bem no coração da cidade.
O'timos quartos.
Maximo asseio e conforto
Banho quente ou frio a qualquer hora.

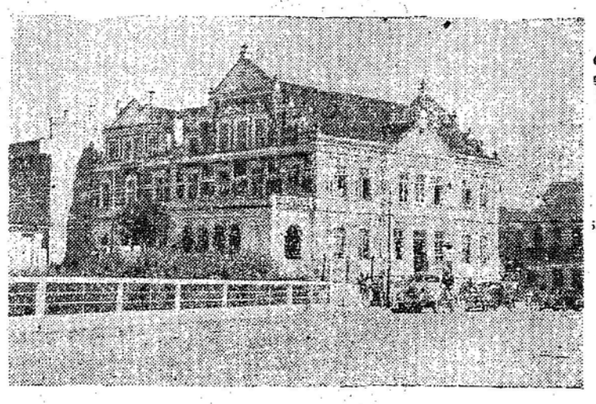

Cosinha: igual a dos melhores restaurantes da cidade.
Salas de amostras Garage
Ponto chic da cidade.

EM BLUMENAU
Prefiram o "HOTEL HOLETZ", agora sob a direção de seu novo
"——" proprietário Antonio Reinert. "——"

A AGONIA DA ASMA
Aliviado em Poucos Minutos
Em poucos minutos a nova receita Mendaco começa a circular no sangue, aliviando os acessos e os ataques da asma ou bronquite. Em pouco tempo é possivel dormir bem respirando livre e facilmente. Mendaco alivia-o, mesmo que o mal seja antigo, porque dissolve e remove o mucus que obstrúe as vias respiratórias minando a sua energia, arruinando sua saúde, fazendo-o sentir-se prematuramente velho. Mendaco tem tido tanto êxito que se oferece com a garantia de dar ao paciente respiração livre e fácil rapidamente e completo alívio do sofrimento da asma em poucos dias. Peça Mendaco, hoje mesmo, em qualquer farmacia. A nossa garantia é a sua proteção.

Destêrro, alma do mar e da saudade

Publicamos hoje, página das mais belas de Othon d'Eça, autor que muito honra a galeria dos grandes literatos catarinenses. Há em sua obra, nota vibrante de amor à terra e traços fortes de profunda emoção poetica, explêndidamente postos à mostra em:

DESTÊERRO, ALMA DO MAR E DA SAUDADE.

Destêrro é o poema de pedra da Tranquilidade...

Nos lentos crepúsculos de agonias cinzentas, parece um lavor antigo num retábulo de opala...

E, sôbre a sombra do céu, a sua sombra nas águas — recorda um fresco flamengo num muro de porcelana....

Ao longo do seu cais, onde os saveiros inquietos, suplicando bonança, erguem para Deus os braços vincados pelas driças, a tristeza da Penumbra e da Humanidade estira-se como um grande gemido de Melancolia...

Destêrro tem a expressão de Santa Tereza de Jesus...

Pelas manhãs engessadas do Inverno, quando as brumas encanecem as Horas e fazem pensar na doçura sem orlas da Renúncia, ela ensimesma-se num Sonho de vitral e fica absorta, de joelhos enevoadamente a relembrar...

Então, para alegrá-la, as marêtas ondulam, em versos de guipure, ao ritmo do vento, as Canções que vieram rimando do mar alto...

E as Músicas dos sinos se evadem dos cárceres de bronze, e palpitam entre as neblinas, e alargam-se vibrantes, sôbre os telhados e sôbre a paisagem, em grandes enciclias brancas e sonoras...

No entanto é vã essa alegria das águas e das tôrres...

Destêrro é a Tristeza que parou à beira do mar...

Do Mar, sempre enamorado da sua Sombra — vaga... contemplativa... feita das sete dôres da Saudade...

Othon d'Eça

Carioni & Irmão
(FILIAL DE BLUMENAU)
Necessitando, seja qual fôr a peça para o seu carro, V. S. deve procurar na firma CARIONI & IRMÃO, importadores de peças e acessórios, cem por cento especializada.
A FILIAL DE CARIONI & IRMÃO, em Blumenau, [illegible] V. S. encontrará [illegible] as pesadas peças para seu automovel.
A bem servir os que lhe dão preferencia, CARIONI & IRMÃO vende tudo pelos menores preços.
N. 395, Rua São Paulo, é o prédio que V. S. deve procurar, quando algo para o seu carro necessitar!

A Poesia dos Grandes
Três Sonetos de Julio Dantas

(Imensa é a sua obra e incomensurável o seu valor. Distinguiu-se não só no campo da poesia, mas tambem no da prosa e no teatro. Sócio de mérito da Academia das Ciências de Lisboa e da Academia Brasileira de Letras, é, no ramo poético, trabalho seu dos mais conhecidos: "A ceia dos Cardiais". Dono de uma sensibilidade admirável e de fino humor, deixou à literatura lusa gemas de intensa lucidez).

A LUVA

Quatro mêses depois desta hora dolorida,
Voltei, já resignado e quasi sem rancor,
Ao ninho onde viveu aquêle imenso amor
Que foi o grande amor de tôda a minha vida.

Compreendi então — quanta imagem querida! —
Que pode haver encanto e doçura na dor:
Um perfume —era o teu — palpitava em redor
Dormia num sofá uma luva esquecida.

Uma luva e um perfume: é o que resta de ti,
Dos beijos que te dei, do inferno que sofri,
Do teu mentido amor de juras desleais.

Que fui eu, afinal, na tua vida intensa?
O perfume que vôa e em que ninguem mais pensa,
A luva que se deixa e não se calça mais...

O MINUETE

Ao canto do salão, olhos vagos no espaço,
Ele em púrpura e ouro, ela empoada à franceza,
O senhor Cardeal e a senhora duqueza
Assistem, conversando, a um serão do Paço.

Marca Lucas Giovine o solene compasso;
Dança o minuete de Haydn a côrte e Sua Alteza
E os dois velhos, lembrando a antiga gentileza
E o tempo em que, amoroso, êle lhe dava o braço,
Balbuciam, sorrindo, um tímido segrêdo.
Escondem-se inda mais no biombo, quasi a mêdo,
Como fugindo à luz da sala enorme e acêsa...

E um criado, que vem servir-lhes os gelados,
Surpreende a dançar, velhinhos e curvados,
O senhor Cardeal e a Senhora Duqueza.

FEIA

Não te amei. E porque? Porque não há em ti
A graça que perturba, o sorriso que enleia:
Porque eu sou cego, filha, e porque tu és feia;
Porque te olhei, amor, e porque não te vi.

Fôste minha e — vê-la! — nunca te conheci.
A túa alma, tão bela e tão nobre, — ignorei-a.
Quis beleza, frescura, — e construi na areia;
Só comecei a amar-te, hoje, que te perdi.

Amor espiritual, amor sem esperança,
Amor que não deseja e, por isso, não cansa,
Amor contrito e puro, arrependido e triste...
Hoje estou convencido, ó minhã gloriosa:
A paixão sem beleza é a mais perigosa;
O amor por uma feia, é o maior que existe.

Fóra dos prelos
"Moral trasvestida" - por Gilberto da Fontoura Rey

Radicado desde muitos anos em Florianopolis, onde exerce elevadas funções no Serviço do Domínio da União, o Dr. Gilberto da Fontoura Rey, não se deixa anquilosar pela atividade burocrática. Ao contrário, intelectual por indole e nascimento, Gilberto da Fontoura Rey, dá a sua valiosa colaboração aos mais brilhantes órgãos da imprensa catarinense. Vez por outra, emerge da sua excessiva modéstia e publica algum trabalho de maior vulto, como fez, recentemente, o seu poemeto satírico intitulado "Moral Trasvestida".

Genero literário de dificil manejo, a sátira em versos, exige do poeta, além da mestria na versificação, o seguro domínio da lingua vernácula para transmitir, em intensidade e emoção, o intuito mordaz. Sob este prisma, aliás, o poemeto de Gilberto da Fontoura Rey pode ser comparado aos modelos do gênero.

Admirador entusiasta de Guerra Junqueiro, o mestre incomparável de "A Velhice do Padre Eterno", Gilberto da Fontoura Rey sofreu, talvez em demasia, a influência do imortal vate lusitano, influência que se percebe muito nitida em "Moral Trasvestida". Contudo, essa influência literária de o poeta de "Os Simples", não diminue nem desmerece o valor do poema de Gilberto da Fontoura Rey. "Arte e Literatura", em suas próximas edições, transcreverá trechos de "Moral Trasvestida", prestando, desse modo, merecida homenagem ao seu ilustre autor.

Feridas, Espinhas, Manchas, Ulceras e Rematismo.
ELIXIR DE NOGUEIRA
Grande Depurativo
do Sangue.

ASSUSTADO? use KOLYNOS!

Não se assuste!... O Creme Dental Kolynos acaba com o mau hálito, clareia os dentes e faz brilhar o sorriso. Além disso, Kolynos elimina as bacterias que produzem os ácidos bucais causadores das cáries. Compre Kolynos hoje mesmo e... use-o todos os dias!
KOLYNOS Combate as cáries Agrada mais Rende mais
K-424-P

MATRICARIA F. DUTRA
ROUPINHA PARA O BEBÊ

BANCO INDU'STRIA E COME'RCIO DE SANTA CATARINA S.A.
— Matriz: ITAJAI' —
Fundado em 25 de Fevereiro de 1935 Endereço Telegr. «INCO»
Capital Integralizado ... Cr$ 22.500.000,00
Fundo de reserva legal e outras reservas ... Cr$ 27.500.000,00
Total do não exigível ... Cr$ 50.000.000,00
AGENCIAS E ESCRITORIOS NAS PRINCIPAIS PRAÇAS DO ESTADO DE SANTA CATARINA, NO RIO DE JANEIRO E CURITIBA
Taxas de Depósitos
Depósitos a vista (sem limite) 2%
DEPO'SITOS LIMITADOS
Limite de Cr$ 200.000,00 4,1/2%
Limite de Cr$ 500.000,00 4%
DEPO'SITOS POPULARES
Limite de Cr$ 100.000,00 5%
(Retiradas semanais Cr$ 20.000,00)
DEPO'SITOS A PRAZO FIXO
Prazo mínimo de 6 mêses 5,1/2%
Prazo mínimo de 12 mêses 6%
DEPO'SITOS DE AVISO PRE'VIO
Aviso de 60 dias 4%
Aviso de 90 dias 4, 1/2%
Aviso de 120 dias 5%
— CAPITALIZAÇÃO SEMESTRAL —
ABRA UMA CONTA NO «INCO» E PAGUE COM CHEQUE

BLUMENAU a JOINVILLE
no
EXPRESSO ITAJARA

Combata o Reumatismo Enquanto Dorme
Se V. sofre de dores agudas ou sensação dolorosa nas costas ou nas espáduas, V. precisa eliminar os germes em seus rins, causadores dêsses sofrimentos. Outros sintomas de desordens nos rins e no aparelho urinário são: urina escassa e ardente, frequentes levantadas noturnas, dores nas pernas, lumbago, nervosismo, enxaquecas, tonteiras, reumatismo, perda de apetite e de energia, inchação dos tornozelos, etc. Cystex ajuda a eliminar êstes transtôrnos, removendo sua causa. Começa a agir em 24 horas e acaba com os transtôrnos rapidamente. Peça Cistex em qualquer farmácia sob nossa garantia de que o aliviará. Experimente-o e verá como se sentirá melhor em pouco tempo. Nossa garantia é sua maior proteção.
Cystex no tratamento das CISTITES, PIELITES E URICEMIA

MAQUINAS DE COSTURA
SENHORES REVENDEDORES!
Em seu próprio interessse procurem conhecer nossos preços
IMPORTAÇÃO DIRETA DOS MELHORES FABRICANTES DA ALEMANHA, JAPÃO, ESPANHA INGLATERRA E ITALIA
Os menores preços do Brasil

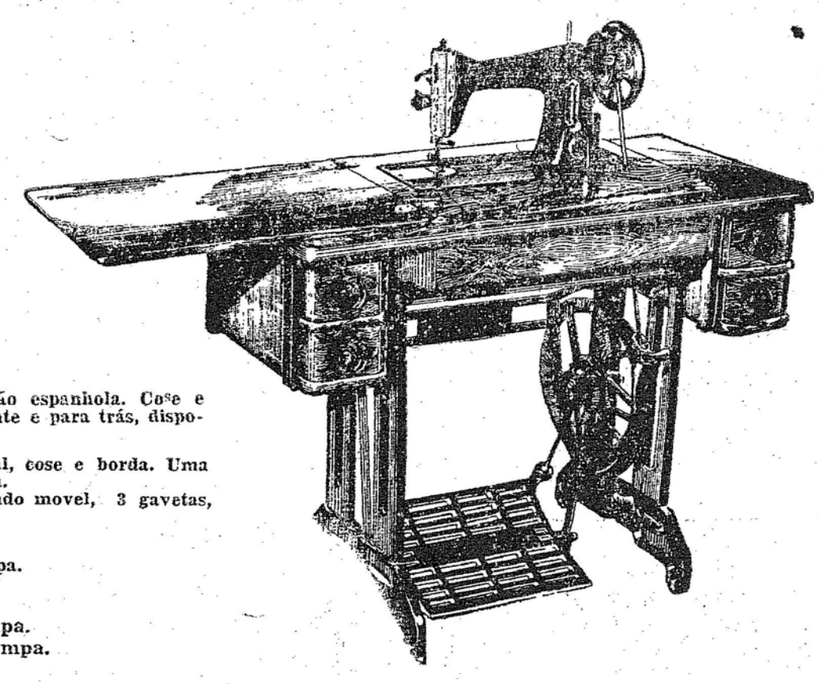

CORONA — 5 gavetas, fabricação espanhola. Cose e borda. Movimento para a frente e para trás, dispositivo para baixar o dente.
SHIBAURA — 5 gavetas, original, cose e borda. Uma fabricação da indústria japonêsa.
ELGIN — Fabricação italiana, lindo movel, 3 gavetas, forte e moderna.
ELGIN — Italiana. Com tampa
VICKERS — Inglesa — Sem tampa.
MAQUINAS DE MÃO:
ELGIN — italiana. C/ tampa.
VICKERS — inglesa. S/tampa.
Entrega imediata
PREÇOS ESPECIAIS PARA REVENDEDORES
TAMBEM BICICLETAS Phyllips e Hercules
Mercantil Mineira Importadora S. A.
Uma organização tradicional especializada no ramo
Rua Frei Caneca, 153 — Tel.: 327355 — Endereço Telegráfico "MERMIMPORT" — Rio de Janeiro
AVISO — Dá-se exclusividade a agente nesta praça

Acervo: Biblioteca Pública SC - Hemeroteca Digital Catarinense

Vida Social

"UM MOÇO BELGA, ainda na casa dos vinte, com onze anos de Brasil, uma simpática elegancia, uns olhos de sonho...", assim, no inteligente prefacio que fez para "Pensar", Guilherme de Almeida apresentou o poeta Simon Tygel, sobre cuja poesia se manifesta nesses termos: "Poesia penetrante, mais do espirito que dos sentidos". Poesia que faz pensar, daí a razão de ser do título desse pequeno volume de versos — "Penser". Poesia impregnada de imensuravel espiritualidade, essencialmente intima, ela desdobra, através de comovidas peregrinações oniricas, uma vigilancia feita de refeixões, anseios, remorsos, ternura, renuncias, amor, lembranças e fugas, como se estivesse emergindo da cadencia extasiada de um vôo ou da insonia reveladora dos astros. Quase sempre, e de um modo estranhamente lindo e ofuscante, a presença da bemamada ocupa as dimensões dos versos. Ora diluida em ternura:

"oh toi dont je cherche la main
toi dont le nom m'est plus cher plus tendre
q'un lendemain
toi mon présent mon éternel mirage
mes cris mon silence mes messages
.....
J'ai peur de regretter
Péternité
d'une minute sans toi."

Ora centralizando atmosferas misticas:

"et je sentais en moi brûler les flammes
de la paix du monde entier
de l'amour qui va renâitre
de Pentente de tous les êtres
qui comme moi auront trouvé
la raison de l'existence
dans le sourire
d'une bien-aimée..."

O poeta sente, o poeta vive o amor cada minuto que passa. Liricamente, generosamente ele se entrega ao amor, àquela especie impoluta e fortalecida de amor, que, segundo explica Cecilia Meireles, não exige nada, "começa a excluir tudo, quer ser sózinho, isento de repercussão".

"S'ouvrir à l'amour de la vie
simplesment sans questions
répudier l'ambition
des réponses trop claires.

Amor-oferenda, amor-promessa, amor que conduz à paz:

"Mon coeur bat pour vous, femmes et hommes que j'aime".

Sim, faz pensar a poesia de Simon Tygel, pensar num mundo melhor, num amanhã despojado de remorsos, injurias e egoismo, num amanhã, cuja limpidez faça lembrar as alvoradas de abril, cuja vibração confirme a plenitude tangivel do amor mais irrestrito.

CHRISTINA

ANIVERSARIANTES

Transcórre hoje a data natalicia da sra Da. Maria Cunha, digna esposa do sr. Belchior Cunha.

Deflui hoje a efeméride natalicia da sra Da. Germana Rocha, esposa do sr. Durval Rocha.

— Completa hoje seu segundo ano de vida, a inteligente menina Leonida, filhinha do sr. Aloisio Wippel, nosso colega de trabalho, e de sua esposa, da. Verônica Wippel.

Comemóra hoje a passagem de seu aniversario natalicio, o sr. Argemiro Padilha.

Faz anos hoje o joven Herculano Leite.

Festeja hoje mais um ano de existencia a sra Da. Paula Schroeder, residente em Timbó.

Aniversaria-se hoje o sr. Alex Herbst.

Completa em data de hoje mais um ano de vida, a gentil srta Norma, filha do. Mario Reiff.

NASCIMENTOS

..Achase enriquecido o ar do sr. Hartwig Bachmann e de sua esposa Da. Veronica, com o nascimento do seu filhinho Renato, ocorrido a 25 de setembro p.p.

Desde o dia 1.o do corrente está de parabens o lar do sr. Godofredo Heiden e de sua esposa Da. Maria, com o advento de sua filhinha Isabel.

† Falecimento

Faleceu no dia 2 do corrente D. Edviges Dietrich Nunes, espôsa do sr. Elelvino Leal Nunes, confortada com os santos-sacramentos, deixando 7 filhos e 21 netos. Pertencia à Irmandade do Coração de Jesús. A família enlutada agradece a todos que a confortaram e que acompanharam-na até a sua última morada.

CINE BLUMENAU

HOJE AS 2 HORAS
"NEM TUDO QUE RELUZ E' OURO", gozadissima comédia, com MARJORIE MAIN e PERCY KILBRIDE. Completam o programa, o interessante desenho com "Popeye, o Marinheiro", CULTURA FI'SICA A LAPOS E SOPAPOS", jornal, e a continuação do empolgante seriado BRICK BRADFORD".. —— Preços de costume.
HOJE, 'AS 4 1/2 e 8 HORAS
200 gargalhadas por minuto!!! RED SKELTON e JANET BLAIR, na hilariante comédia: .....

"AS LOUCURAS DE MR. JONES"

Mr. Jones era um pacato vendedor de escovas, até o momento em que encontrou Janet Blair... "Errado" de nascença, Mr. Jones vivia armando confusões..:
Se em sua existencia há "déficits" de gargalhadas, não deixe de assistir ésta engraçadíssima comédia.
Completam o programa, jornais e complementos. — Preços de costume. — NOTA: — Os ingressos numerados para a sessão das 8 horas, já se encontram á venda.
AGUARDEM PARA BREVE: — "O VALENTE TREMETREME", "O MENINO E O ELEFANTE", "A HISTO'RIA COMEÇOU 'A NOITE" e "O DELITO OCULTO".

Estante
Incuria e fatalidade

Entre a meia duzia de pequenas felicidadee do domingo, está aquela em que o amante dos livros, depois das interminaveis viagens ao redor do proprio quarto, depois das pequeninas inspeções de tontos os cantos da casa que praticamente não existem nos dias uteis, depois do maravilhamento diante da descoberta de que há flores nesse jardim, dispõe a uma redescoberta de outra coisa notavel: a estante de livros. Todos os domingos, aqueles para os quais a vida se compõem de seis dias utilitarissimos de suor e de corridas, coroados por um "week-end" sem emoções apenas privado dos males da megalópolis em ação, reencontram as coisas do espirito, as pequenas expressões que patenteiam o fato de que o homem ainda tem alma E se surpreendem...

No domingo, 16 de setembro, a estante, reencontrada pela manhã, havia sido destinada para uma seria inspeção à tarde. Numa das suas prateleiras, virgens ainda, ainda não abertos, estavam os livros novos felizes e apreensivos como meninos num primeiro dia de colégio. Lá estavam, como uma promessa de conforto e como um dado de finalidade da vida. De repente, no meio da tarde, quase às quatro horas, o rádio anunciou a catástrofe. E os livros continuaram ali, na mesma prateleira, sem mais parecerem ansiosos, sem nada de convidativo. Inuteis, imprestaveis, melancólicos, como se tivessem alma e este que nada pode consolar, se alma percebesse de repente remediar, confortar, reerguer ante o desastre e a impiedade da fatalidade.

Duas dezenas de vidas cheias de promessas, duas dezenas de jovens que se encontravam naquela idade em que ninguem concebe que se possa morrer, desapareciam sob o teto aluido do Cine Rink de Campinas. Um véu lutuoso nos separou da estante. O nosso pensamento voou cem quilômetros e ficou, ansioso, naquelas ruas de repente povoadas de uma multidão em desespero, densa e agitada, apenas silenciando e recuando para dar caminho as mães de braços retorcidos para o céu, a parentes dos mortos, a caminhar como sonambulos, e a soldados com cadaveres nos braços.

No nosso atarantamento, ocorren-nos primeiramente a expressão "fatalidade", com que aqui no Brasil costumamos rotular tantos acontecimentos cuja verdadeira responsabilidade cabe, isto sim, aos niglegentes e aos ambiciosos, aos poderes publicos preocupados com a vaidade dos titulares de cargos administrativos e com o jogo politico do imediatismo. Há, sim, a fatalidade; nada podemos contra ela, as suas forças misteriosas fogem à nossa fiscalização. Mas a fatalidade, em nossa terra — onde faltam felizmente tantos fenomenos violentos da natureza — é criminosamente compensada das suas impossibilidades de eclosão catastróficas pela incuria dos nossos administradores, pela ambição dos exploradores de casas publicas e dos construtores: aqueles não fiscalizam as condições de segurança dos edificios porque estão ocupados com a propria vaidade ou com os seus interesses eleitorais; estes, estimulados por exemplos numerosos de impunidade, exploram locais e constroem edificios perigosos para a comunidade, apenas atentando no lucro imediato. Vivemos num pobre país que constroi sôbre a areia.

A estante de livros, diante dessa tremenda catastrofe, não nos poderia confortar. Deixamo-la, pois, nestes dias lutuosos, e usamos esta coluna para nos solidarizarmos com a dor dos campineiros e negar à fatalidade toda a responsabilidade pelo desastre que deve ser compartilhada por tantos...

ADQUIRA ESTE AFAMADO RELOGIO NA
RELOJOARIA SCHWABE
de
OSWALDO SCHWABE

RELOJOARIA -:- OURIVESARIA
A JOALHERIA PREFERIDA PELAS PESSOAS DE FINO GOSTO — A MELHOR ORGANISAÇÃO TECNICA DA CIDADE
Oferece o mais completo sortimento de:
Jóias - Relógios - Artigos para presentes - Porcelanas - Cristais - Alianças de todos os tipos e Quilates no mais fino acabamento - Objetos de adorno e mgeral - Relógios de mesa e parede, de bolso e pulso e Despertadores de todas as marcas - Canetas Parker e Sheeffers, as mais afamadas marcas.

Pequenas receitas

PUDIM DE QUEIJO

4 ovos; 1 copo de leite; 10 colheres de açucar; 1 pires bem cheio de parmezão ralado.

Bata bem as claras, acrescente as gemas, o açucar misturado ao leite, e por último o queijo. Ponha em fôrma forrada de açucar queimado e leve ao fôrno em banho-maria.

Dê sabôr ás ervilhas

NEM todos apreciam as ervilhas; mas quando bem preparadas, como nas receitas que se seguem, ficam verdadeiramente deliciosas.

Ervilhas com manteiga e ovos

Para 4 pessoas: 1 quilo de ervilhas; 4 ou 8 ovos; 100 gramas de manteiga; 50 gramas de parmezão ralado; alguns quadradinhos de pão frito na manteiga; uma colher de vinagre; sal a g

Tire os fios das ervilhas, lave-as e ponha-as numa panela cheia de agua fervente com sal; deixe cozinhar com a panela descoberta durante 15 minutos, escorra e ponh numa caçarola onde, antes, terá derretido um bom pedaço de manteiga. A' parte cozinhe os ovos no modo seguinte: encha com três quartos de agua uma panela larga e baixa, ponha sal, junte uma colher de vinagre e ponha-a sobre o fogo. Quando a agua começar a ferver, rompa dentro os ovos, bem perto da agua, para evitar que se dividam. Não ponha mais de dois ou três ovos de cada vez, para que eles não se toquem e se peguem. Depois de cinco minutos tire-os da agua com uma espumadeira, deixe-os escorregar delicadamente sobre um pano, para que enxuguem um pouco, e então corte a clara com um cortador de massa redonda, ou com um copo, para dar a todos a mesma forma redonda, e por último acomode-os numa travessa redonda, contornando as ervilhas, alternados com as fatias de pão fritas. Sobre todo o conjunto derrame manteiga derretida, e termine polvilhando com abundante parmezão ralado.

ERVILHAS COM MOLHO DE TOMATE

Para 4 pessoas: 1 quilo de ervilhas molho de tomate, cozido com todos os temperos, sal e manteiga; duas colheres de parmezão; 1 a 2 ovos cozidos; uma cenoura cozida.

Ferva as ervilhas e passe-as em manteiga. A parte prepare uma panelinha de molho de tomate um pouco denso, temperado com um bom pedaço de manteiga; enquanto isso prepare os ovos fazendo-os ferver por 10 minutos e mantendo-os depois por outros 5 na agua corrente. Descasque-os e corte-os em fatias bem finas. Quando tudo estiver pronto, acomode as ervilhas num prato redondo, com uma colher faça no centro um vasio no qual deitará o molho de tomate; polvilhe de queijo, arrume sobre as ervilhas as fatias de ovo, guarneça à volta com fatias de cenoura, e sirva logo.

Dr. Carlos Henrique Mayr
CLINICA GERAL
DOENÇAS DE SENHORAS — PARTOS — RAIO X
— INDAIAL —

AUMENTE O VOLUME
DE SEUS NEGOCIOS EM BRUSQUE E REGIÕES CIRCUNVIZINHAS, FAZENDO UMA PUBLICIDADE EFICIENTE ATRAVÉS A ONDA DA
RADIO ARAGUAIA DE BRUSQUE LTDA.
Z Y T-20 —— 1.580 Kles.
Informações e anúncios nesta cidade: RADIO CLUBE, Rua 15 de Novembro, 415

A malicia
DE ADRIAN

PROMETI, numa de nossas conversas, dedicar uma crônica às saliencias, mas houve uma não rápida discussão entre a gentil diretora deste suplemento e este seu amigo, Adian. Afirmava a diretora que não ficava bem, num suplemento feminino, falar de saliencias. Eu defendia a tese oposta, isto é, afirmava que justamente num suplemento feminino é que deve falar das saliencias. Um ingenuo cavalheiro, que se encontrava presente na redação, perguntou-me urbanamente a quais saliencias eu aludia. Com um leve embaraço e enrubescendo um pouco, expliquei-lhe, e acrescentei que não havia nada de mal nas saliencias: o mal estava nos homens, nos seus improprios pensamentos e desejos.

O ingenuo, mas gentil cavalheiro, concordou e até falou que grandes filósofos como Platão e Kant tambem concordariam comigo, mas que na prática as saliencias suscitavam nos homens justamente a malicia que era de lamentar.

— O pecado está em nós — setenciou o urbano cavalheiro — e desse modo tem razão a gentil diretora quando lhe proibe falar das saliencias, porque são as saliencias que levam ao pecado.

Perguntei então ao gentil cavalheiro de que coisa deveria falar: talvez das reintrancias, visto que não podia falar das saliencias? Ou tambem as reintrancias levavam ao pecado?

— Que eu saiba — respondeu o cavalheiro — as reintrancias nunca levaram ao pecado: mas tudo pode acontecer. Então, por prudencia, é melhor não falar das reintrancias.

— Mas desse modo — conclui — de qualquer coisa que eu fale poderei despertar o pecado em alguem. E isto é ridiculo.

— Porque não fala da primavera? — perguntou a gentil diretora. — A primavera não pode ofender ninguem, ela é a pureza, o candor...

— Ouso contradizê-la, senhora — interrompi. — Pondo de parte o fato de que todos agora só pensam nos banhos de mar e no sol de verão, e portanto o assunto não interessaria a ninguem, esquece-se, gentil senhora, que a primavera acende os corações, e que corações acesos podem levar ao pecado. E' na primavera que as moças fogem de casa, e que tambem os solteiros mais obstinados acabam por decidir-se ao casamento. Coisa bem diferente da pureza e do candor.

Interrompeu-me o cava-

(Conclui na 2a. Pág. letra G)

Aeronáutica

O PROBLEMA DAS AEROMOÇAS

Algumas companhias de navegação aérea parecem dispostas a abandonar o emprêgo de aeromoças em seus aparelhos nos aeroportos. Uma enquete realizada, demonstrou que oitenta per cento nas gentis cicerones do espaço ou se casam, abandonando o emprêgo, ou deixam-no mesmo sem casar, depois de realizar cinco ou seis viagens transoceanicas. Calculando-se que o treino de cada uma aeromoça custa, em média, 200 libras, verifica-se que a sua retirada do serviço implica em prejuizo certo para o empregador.

EM QUE CONSISTE A "SEGUNDA CLASSE AE'REA"

Falando à imprensa a "segunda classe aérea" no Brasil, o sr. Sylvio Beck, gerente da Agência da VARING em São Paulo, assim se referiu: "A segunda classe, praticamente, já existe no Brasil e a nossa companhia foi a primeira a realizá-la. Trata-se do avião do tipo "popular" de 28 lugares, quando Douglas, e de 44 quando Curtiss (os referidos aparelhos, com conversão de la. classe, comportam 21 e 38 passageiros, respectivamente). Esse serviço foi instituido há dois anos, gozando os bilhetes um desconto de 25%.

Finalizando sua entrevista, acrescentou o sr. Beck: "Devo assinalar que ainda não chegou o tempo das "segundas classes" para o transporte aéreo regular nas grandes distancias, o que poderá vir a ser realidade um dia, na democratização do grande meio de relações entre os povos e os paises de todo o mundo, que é o avião".

LIVOS E AUTORES
Daqui e de fóra

JOSE' LINS DO REGO

A razão — motor da ciencia, desencadeou uma nova fé irracional, pois o homem medio, incapaz de compreender o mundo e imponente desfile dos simbolos abstratos, suplantou a compreensão pela admiração e pelo fetichismo da nova magia. Porque os iniciados nesta moderna feitiçaria têm o póder como elemento decisivo para se impor, e poder que é tanto mais temivel quanto menos é compreendido: das esotéricas equações, baixam até às armas mais perigosas de guerra moderna; ondas ultrasonoras para localizar submarinos, ondas ultra-curtas, para guiar projetis e explosivos atômicos.

Assim, o homem comum vive subjugado pelo dominio da ciencia, na adoração de novos ritos. Por este modo retrocedeu à mais baixa ignorancia, depois de ter passeado pelo século das luzes. E ignorancia infinitamente mais rica e mais vasta, porque é o negativo da ciencia de um Aristoles. Enquanto mais imponente é a torre do conhecimento moderno e mais terrivel é o poder que encerra, mais insignificante é o homem da rua e mais desgraçada a sua solidão. Chegamos assim ás ultimas consequencias de uma civilização obra prima da técnica. O homem, que era tudo para os proprios monstros da Idade Media, não seria nada para os criadores de automatos. A ciencia aprimorou-se e deu ao Estado tudo para que ele pudesse exercer a sua tirania com mais eficiencia. E, em vez de os governos serem criados pela opinião publica, são eles os que criam a opinião publica. O sabio levou assim o homem aos caminhos da perdição.

CINE BUSCH
HOJE 'AS 4,30 e 8 HORAS
SPENCER TRACY — JOAN BENNET — ELIZABETH TAYLOR — DON TAYLOR em:
"O PAPAI DA NOIVA"
A noiva ficou com o noivo, o amor... mas o Papae ficou com as contas do casório... e que contas! A noiva mais linda do mundo na mais deliciosa comedia de todos os tempos! — Super produção da Metro!...
Acomp. Compl. Nacional — short e Jornal inglez.
Platéa 5,00 e 4,00 — Balcão 4,00 e 3.00 — 'A Noite Pl. Numerada CrS. 6,00.

Von Rommell de novo
A «raposa» volta ao cinema...

HOLLYWOOD muitas vezes cisma com alguem, ou algum assunto.

Por exemplo, o general Von Rommel, "a raposa do deserto", que conspirou contra Hitler, depois de figurar como um dos seus homens de confiança. Logo depois da guerra, Eric Von Stroheim viveu um "Rommel", no film "As cinco covas do Egito", que por sinal vai ser representado agora.

Mas não ficou nisso o interesse do cinema pela vida do militar germanico: agora, anos passados, anuncia-se uma nova versão da vida de Rommel. Só que desta vez, Erich Von Stroheim foi recusado para o papel: escolheram um galã, um "mocinho", para o papel. James Mason, que ainda não acertou o pé em Hollywood, ganhou a oportunidade de se transformar em guerreiro.

x o x

A CAMPANHA da Africa é, naturalmente, o motivo principal da fita. Mas, "El Alamein" é agora entre a fronteira dos EE. UU. e do Méxito", nome da pelicula está co, onde "A raposa do desersendo "rodada" "in location".

O produtor do film é Nunnally Johnson. O argumento foi fornecido pelo livro do brigadeiro Desmond Young, do Exercito Britanico, que conheceu Rommel, durante a campanha da Africa, quando caiu prisioneiro dos nazistas.

x o x

E O "CAST"? Além de James Mason, teremos George Macready, como o general Fritz Bayerlein; John Hoyt, como o marechal Keitel, Leo Carillo, o marechal Von Rans afirmou:

x o x

PARECE que na Inglaterra a notícia de que James Mason, um idolo dos fans britanicos, iria representar Rommel, não foi muito bem aceita. Mas, o "astro" inglês em declarações aos jornais, "Não se trata da glorificação de um general nazista. O film é somente a dramatica história de um homem que viveu um tormentoso drama de consciencia. Ele seguia um falso Deus e compreendeu isso, não hesitou em se tornar um traidor".

Alfaiataria «IDEAL»
DE OSNY GALM

Seja você mais elegante, mandando confeccionar seu terno na
"Alfaiataria Ideal"
A Alfaiataria do bom gosto que mantem um variado estoque de casemiras e linhos à sua disposição.
Rua São Paulo, 3052
BLUMENAU

"Seja mais adorável esta noite"

diz ANN BLYTH
com o Novo e PERFUMADÍSSIMO Sabonete Lever
Seja você também mais adorável usando o novo Lever com o seu romântico perfume para mais sucesso... a sua pureza imaculada para uma cútis mais aveludada... e também a sua espuma rápida para mais economia!
Em 2 tamanhos
usado por 9 entre 10 estrêlas do cinema

Acervo: Biblioteca Pública SC - Hemeroteca Digital Catarinense

RODOLPHO KANDER

Distribuidor de
Carlos Renaux S.A.
FIAÇÃO e TECELAGEM
Brusque
SANTA CATARINA

TECIDOS POR ATACADO
FABRICA DE CAMISAS
End. Telegr.: «KANDER»
Caixa Postal, 14
Blumenau
SANTA CATARINA

Agora seus óculos poderão ser adquiridos na
ÓTICA SCUSSEL

Sob a direção de ex-técnico da Otica Fluminense, do Rio de Janeiro, formado pelo Serviço Nacional de Fiscalização da Medicina, do Distrito Federal e Bausch & Lomb.

Lentes melhores, armações confortaveis e aparelhagem moderna, ajudarão V. S. a ver melhor.

Rua 15 de Nov., 1436 - Defronte ao Cine Blumenau

FRAQUEZA EM GERAL
VINHO CREOSOTADO
(SILVEIRA)

ESTÁ SENDO DERROTADA a maior causa da invalidez!

Se tiver articulações doloridas e inflamadas, procure o seu médico imediatamente!

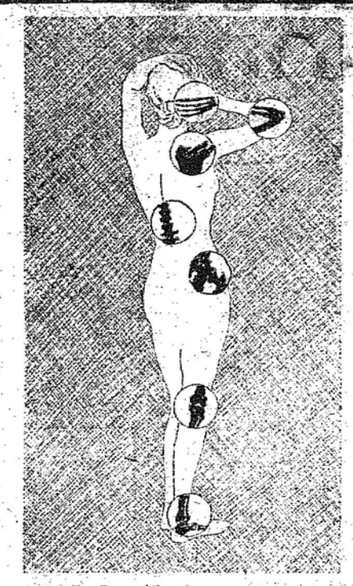

A Artrite Reumática é progressiva — pode atacar *uma ou tôdas* as articulações assinaladas acima!

Graças aos recursos da medicina moderna e às novas drogas, seu médico pode fazer muito para *derrotar* a artrite.

As Doenças Reumáticas têm sido, por inúmeras gerações, as maiores causadoras da invalidez. A mais séria dessas afecções — a artrite reumática — tem deformado e incapacitado a *milhões de pessoas, ano após ano.* Mas *hoje* as vítimas de artrite reumática encaram o futuro com otimismo. Novos medicamentos e novos recursos terapêuticos estão dando resultados extremamente eficazes, neutralizando as dores e os efeitos dessa terrível doença. Agora a cura é realmente possível em mais de 60% dos artríticos — *se o tratamento médico fôr iniciado em tempo!*

A Artrite Reumática ataca com mais freqüência entre as idades de 20 a 50 anos e em proporção 3 vêzes maior as mulheres que os homens. Ela pode começar com dores e inchaço em apenas *1 ou 2 pequenas articulações.* Mas, se negligenciada, pode progredir e invalidar *uma ou tôdas* as articulações — e pode vir acompanhada de anemia, perda de pêso, atrofia muscular e depressão mental. *Procure seu médico imediatamente,* se tiver articulações inflamadas e doloridas. O diagnóstico *em tempo* pode conduzi-lo à cura!

A Artrite não deve privá-lo de uma vida plena e útil. Seu médico pode fazer muito para vencer as dores e a invalidez causada pela moléstia. Os novos medicamentos e medidas dietéticas, e o moderno equipamento terapêutico são as armas que êle usa para devolver sua saúde. Mas para obter os melhores resultados, o médico precisa de sua *pronta e completa cooperação. Siga os seus conselhos. E não se deixe levar pelo mêdo!* Lembre-se: agora suas possibilidades de vencer a artrite reumática, sob os cuidados do seu médico, *são maiores do que nunca!*

● *Esta publicação faz parte de uma série dedicada aos problemas de higiene e saúde pública. Lendo esta série, você verá como uma estreita colaboração com seu médico não só PROTEGE como também MELHORA o seu bem-estar físico e mental, permitindo-lhe desfrutar uma vida mais longa e saudável.*

SQUIBB
PRODUTOS FARMACÊUTICOS
DESDE 1858

2177

Grupos Geradores
DIESEL
e
Motores Indústriais
de 1 HP até 400 HP
-NAVITA-
Oferece para
PRONTA ENTREGA
ITAJAI BLUMENAU

PARA PRONTA ENTREGA

Automoveis novos
STANDARD — VANGUARD
TRIUNPH — MAYFLOWER
em breve:
PIC-UP — FURGON Vanguard
Distribuidores: OFICINA ARTIC LTDA.
BLUMENAU — Rua Sete de Setembro, 472, Fone 1395

Posto de serviço ATLANTIC — Pneus, câmaras de ar. Baterias, correias DUNLOP — Grande estoque de peças e accessórios FORD — CHEVROLET — VANGUARD — DODGE — JEEP — AUSTIN — RENAULT — Solda elétrica e oxigênio — Retifica de motores — Concerto de amortecedores — Serviço de torno — Consertos em geral — Grande estoque de camisas de ferro para todos os motores de carros americanos e européus.

OFICINA ARTIC Ltda.

BLUMENAU, Rua Sete de Setembro, 472 - Fone 1395

Sedas e mais Sedas

adquiridas pessoalmente das melhores fábricas de São Paulo, pelos novos preços baratos, acaba de receber
A TRADICIONAL
Casa Willy Sievert

Rua Quinze: 1 5 2 6 — BLUMENAU
Os mais belos, atraentes e distintos padrões, num sortimento nuca visto
Organza e tafetá liso e de fantazia!
Faile nacional e italiano!
Estampadas das mais recentes e modernos, em desenhos exclusivos!

Ainda grandes novas remessas, pelos novos preços baixos em:

TECIDOS FANTAZIAS!

CASEMIRAS, tropicais e linhos nacionais e estrangeiros, da mais fina qualidade, por preços verdadeiramente baratos, e sem concorrência! Novos desenhos em TOALHAS de mesa de MASSA PLA'STICA; o metro já por Cr$. 27,50 e 38,50, com 1,40 mtr. de largura!
CAMISAS e gravatas nas mais modernas padronágens.

DISCOS

agora novamente disponível todos os sucessos atuais em gravações nacionais e estrangeiras, de todas as marcas! — SEMANALMENTE NOVIDADES. —

DISCOS LONG -PSAYING
AUTOMATOS Thorens: o último modelo, com 3 velocidades.
RADIOLAS de 1ª. qualidade, por Cr$. 2.950,00 e 3.950,00!
ACORDEONS Hering, Todeschini, Tupy e Italianos.

— Peçam o novo catálogo geral desta casa! —

CASA WILLY SIEVERT

Sofre? Tenha fé!

ESCREVA PARA A CAIXA POSTAL, 7912
SÃO PAULO.

Companhia Boavista de Seguros

SÉDE: RIO DE JANEIRO - AVENIDA 13 DE MAIO, N.º 23 - 8.º ANDAR
— Sucursais e Agências em todos os Estados do Brasil —

CAPITAL E RESERVAS: MAIS DE Cr$ 62.000.000,00
RECEITA DE PRÊMIOS EM 1950: MAIS DE CR$ 116.000.000,00

OPERA, NESTE ESTADO, NOS RAMOS DE INCÊNDIO — LUCROS CESSANTES — TRANSPORTES EM GERAL — CASCOS — ACIDENTES PESSOAIS E ACIDENTES DO TRABALHO

ADMINISTRAÇÃO

DIRETORIA: Dr. Affonso Penna Júnior — Presidente
Dr. José Mendes de Oliveira Castro - Vice-Pres.
Charles Barrenne — Diretor
Dr. Roberto Teixeira Boavista — Diretor
Dr. João Proença — Diretor

GERÊNCIA GERAL: Gabriel René Cassinelli — Gerente Geral
Carlos Bandeira de Mello — Secretário Geral
Francisco Cyrillo da Silva — Contador Geral

SUCURSAL DE BLUMENAU

Rua Dr. Nereu Ramos, n.º 49 - 1.º and. - Caixa Postal, 253 - Telefone, 1167 - End. Tel.: ETMA
GERENTE: — Hellmuth Lauterjung

— CORRETORES NAS PRINCIPAIS LOCALIDADES CATARINENSES —

Boavista Companhia de Seguros de Vida

SÉDE: RIO DE JANEIRO — AVENIDA 13 DE MAIO N.º 23 - 8. ANDAR

CAPITAL: Cr$ 10.000.000,oo

OPERA EM TODAS AS MODALIDADES DE SEGUROS DE VIDA

ADMINISTRAÇÃO

DIRETORIA: Dr. Affonso Penna Júnior — Presidente.
Dr. Arthur Bernardes Filho — Diretor
Dr. Paulo Boavista — Diretor
Dr. Adalberto Ferreira do Valle — Diretor
Dr. Luiz Camillo de Oliveira Neto — Diretor

GERÊNCIA GERAL: Gabriel René Cassinelli — Gerente Geral
Dr. Roberto Teixeira Boavista - Secretário Geral
Pierre Montmasson — Gerente.

ORGANIZAÇÃO STA. CATARINA

Rua Dr. Nereu Ramos, n.49 - 1.º and. - Cxa. Postal, 253 - Fone, 1167 - End. Tel.: VIDALONGA
— BLUMENAU —
SUPERINTENDENTE: Hellmuth Lauterjung

— CORRETORES NAS PRINCIPAIS LOCALIDADES CATARINENSES —

TERRAS PARA CAFE'
EM
ELDORADO
PORTO MORUMBY — RIO PARANA'
Municipio de Amambai — MATO GROSSO
DIVISA COM O ESTADO DO PARANA'

Próximo ás famosas "SETE QUEDAS" na divisa de Mato Grosso com o Norte do Paraná. Datas e lotes de Terra para chacaras, sitios e fazendas. Terras massapé-vermelho, vestimenta cedro, peroba, angelim, marfim, ceboleiro, palmito, — pau-d'alho, figueira branca, caité, etc... —
FACILIDADE DE TRANSPORTE E COMUNICAÇÃO.
Vendas á partir de 10 alqueires ao preço de 3.500 cruzeiros o alqueire com grande facilidade de pagamento, sem juros.
Para áreas grandes, preços reduzidissimos.
Registrado de acordo com a lei 58 e Decreto lei nº. 3.079
As escrituras publicas serão passadas aos adquirentes no ato de concretizar o negocio.

— COLONIZADORA PARANAPORÃ —
FILIAL EM BLUMENAU: RUA 15 DE NOVEMBRO, 1 3 3 6

NOVAMENTE NO BRASIL
os afamados caminhões
BÜSSING

Distribuidores exclusivos para todo o Brasil
LANARI S. A.
S. PAULO
Rua Marconi, 87
2.º ander - Caixa Postal, 5957
End. Telegr. "LANARISA"

Acervo: Biblioteca Pública SC - Hemeroteca Digital Catarinense

Elaborada pelo Departamento Atlético da Liga Blumenauense de Desportos a tabela dos campeonatos de Voleiból e Bola ao Cesto de 1951

Por zona o certame, devendo o campeão local defrontar-se com o Bandeirantes da cidade de Brusque -- Sabado o Torneio Inicio

Finalmente os responsáveis pelo Departamento Atlético da Liga Blumenauense de Desportos resolveram confeccionar a tabela de jogos do campeonato de voleibol e Bola ao cesto. Sabíamos muito bem das dificuldades existentes para que fosse iniciado o certame, pois estas duas modalidades esportivas, aqui em Blumenau, fracassaram quase que totalmente, lamentando-se muito que tal tenha acontecido, em se conhecendo o nivel técnico a que já chegou o volei e o basquete em nossa cidade.

Mesmo diante daquelas dificuldades, era preciso que começassem as disputas oficiais, mesmo com o numero diminuto de agremiações inscritas. E' bem possivel que com as pelejas a serem travadas em nossas quadras, o público e principalmente os atletas locais tomem outra vez aquele entusiasmo tão aplaudido em outras ocasiões, entusiasmo este que foi o fator preponderante para o sucesso de várias competições de vulto.

Tres clubes somente tomarão parte no campeonato, que tem seu começo marcado para o próximo sábado, com realização do Torneio Inicio. Voleibol à tarde e bola ao cesto à noite, não se conhecendo, até o momento, o local do torneio. Sociedade Recretativa e Esportiva Ipiranga, Gremio Esportivo Duque de Caxias e Gremio Esportivo Olimpico lutarão pela supremacia do basquete e do volei local, estando os três capacitados a conquistar o titulo máximo. Ficou assim organizado o carnet dos prélios oficiais:

TORNEIO INICIO DE VOLEIBOL E BASQUETE

VOLEIBOL . . . .

Inicio: 15,30 horas, com 30 minutos de tolerancia;

2.a Partida: 16,00 horas.

BASQUETE

Inicio: 20 horas, com 15 minutos de tolerancia. Em caso de não ser realizada a primeira partida, a segunda será iniciado 30 minutos mais tarde.

JOGOS

VOLEIBOL:

16/10 — Ipiranga r Duque;
23/10 — Olimpico x Ipiranga;
30/10 — Duque x Olimpico.

RETURNO

13/11 — Duque x Ipiranga;
20/11 — Ipiranga x Olimpico;
27/11 — Olimpico x Duque.

BASQUETE

TURNO

19/10 — Olimpico x Ipiranga;
26/10 — Duque x Olimpico;
5/11 — Ipirango x Duque

RETURNO

16/11 — Ipiranga x Olimpico;
23/11 — Olimpico x Duque;
30/11 — Duque x Ipiranga.

O Bandeirante de Brusque disputará o Torneio Inicio e aguardará o desfecho da disputa entre Olimpico, Ipiranga e Duque, no campeonato, para depois enfrentar o campeão, em melhor de três. E' que por conveniencia assim foi feito, pois os brusquenses teriam que se deslocar varias vezes até Blumenau, enquanto os clubes locais iriam a Brusque uma só vez. E' um campeonato por zonas, portanto.

TABELA DO CAMPEONATO

TURNO

1.o Bandeirantes x Duque;
2.o — Ipiranga x Olimpico;
3.o — Vencedor do 1.o x Vencedor do 2.o.

ANUNCIEM NESTE DIARIO

---

3 DELITOS EM 2 HORAS PRATICOU AUDACIOSO LADRÃO EM BRUSQUE

Preso em Itajaí o meliaante — Apreendida em seu poder valiosa importancia em dinheiro — A confissão de vinte assaltos em Blumenau, Gaspar Itajaí, Joinvile e Jaraguá — Alcançou o desiderato — Detalhes

BRUSQUE, 5 (Do Correspondente) — Brusque sempre foi uma cidade que teve seu setor policial dentro de um prisma de calma e sosego. Dificilmente se registravam fatos sensacionais de furtos ou crimes de morte. A não ser os acontecimentos corriqueiros, uma ou outra, estavam em movimentação os responsaveis pela boa ordem da Cidade.

Todavia, de uns tempos para cá, não sabemos influenciados por que, os acontecimentos se sucedem espantosamente.

Ainda agora [illegible] no começo deste ano e nos mêses seguintes, vários crimes foram levados ao conhecimento da Policia, na maioria tentativas de estupro em menores.

Outros roubos foram registrados também, sem porém, desvendar-se os autores da maioria deles.

Ha um mês mais ou menos um horrendo crime de morte teve como palco o Municipio de Brusque, em um de seus distritos. O assassino continua foragido mesmo a despeito de intensas delegencias policiais.

Agora, a Cidade movimentou-se inteiramente, na manhã de 2a. feira, quando a casa comercial de Irmãos Heil foi assaltada por habil ladrão que apoderou-se de valiosa importancia em dinheiro além de mercadorias de grande valôr.

O ROUBO E AS SUSPEITAS

A primeira vista, parecia tratar-se de um roubo vulgar, sem caracteristicas impressionantes e maior habilidade do assaltante.

Com o correr das investigações, porém, foi-se verificando tratar-se de um trabalho perfeito que passou por fases inacreditaveis.

Uma pégada impressa no chão ao lado da janela por onde penetrou o ladrão, e duas outras idênticas àquela, foram as primeiras indicações de suspeita e material para investigações.

Em três residências apareciam nitidamente as pisadas do mesmo sapato, daí, a conclusão de que o ladrão trabalhou com grande perfeição para praticar o roubo sem maiores dificuldades.

Era uma casa, a de propriedade da Viva Mathilde Schaefer, o meliante não conseguiu nada mais que um "flanche" para saciar a fome, após 1 dia de exaustiva viagem de Itajaí para Brusque. Em outra casa residencial, onde o proprietário da loja de "Irmãos Heil", chegou as 23 horas do domingo e colocou seu carro [illegible] da porta principal do estabelecimento em uma cadeira [illegible] visita do mesmo ladrão [illegible] cautelosamente armadilhado e comprido [illegible]

O PRIMEIRO ASSALTO E A VIOLENCIA

As 23 horas de domingo, o assaltante penetrou na residencia de Francisco Heil pela porta dos fundos, dirigindo-se imediatamente à sala onde encontrava o paletó, tirando a chave desejada. De posse desta, quando [illegible] de ao seu trabalho para penetrar na outra casa, onde está localizada a loja, percebeu que o quarto da empregada estava com a porta aberta. Não titubeou em prolongar sua visita ao encontrar dormindo no quarto, transitalmente, uma mocinha. Ameaçando-a com uma faca, levou a termo seus instintos bestiais.

Valeu predominar na menina, a ingenuidade e acanhamento, que aliados ao mêdo, não conseguiram resistência suficiente, evitando, assim, consequencias mais funestas devido a ira e a disposição com que se achava imbuido o meliante.

LCANÇOU O DESIDERATO

Após violentar covardemente a empregada doméstica, evadiu-se pela janela de seu quarto, dirigindo-se, naturalmente com calma que lhe é peculiar, ao local do estabelecimento comercial da firma Heil.

Penetrou na casa pela janela da cosinha. Auxiliado por uma vela vasculhou demoradamente todas as dependencias da casa, como trabalho preliminar, não encontrando porém, nada que lhe apetecesse.

Resolveu então, isto quando a madrugada avançava paulatinamente, atingir a meta desejada.

Com a chave que tirou do paletó na residencia de Francisco abriu a porta que dá acesso a loja e já, ocupando-se de um facão, arrombou várias gavetas, apoderando-se de grande soma em dinheiro além de muita mercadoria de pouco volume mas grande valôr.

Terminada a "limpêsa", dirigiu-se a cosinha onde amalonou novamente sua fome (aliás um dos males do ladrão e caracteristica infalivel em seus roubos) devorando tudo que bem encontrou.

Sua fuga deu-se mais ou menos as 3 horas da madrugada, pela Avenida Consul Carlos Renaux.

SUSPEITA FELIZ E CONCLUSÃO EVIDENTE

A Policia na manhã de segunda-feira, em conjunto com vários civis, procedeu as investigações costumeiras, deduzindo-se, após intensas deligências, que o autor dos assaltos havia se dirigido a Itajaí, onde, presumivelmente se encontraria.

Muitas suspeitas se desfizeram diante da conclusão evidente de que o autor do roubo deveria ser um individuo já conhecido e que estava ambientado com as dependências de toda a casa assaltada. E, não restaram mais dúvidas, quando se notou as caracteristicas do roubo idênticas a de outro praticado ha 4 anos no mesmo local, por um antigo empregado da familia de nome José Costa.

E foi realmente José Costa, o audacioso ladrão que com costumeira habilidade, praticou todos os assaltos da noite de domingo e madrugada de segunda-feira.

A PRISÃO DE JOSE' COSTA

Em Itajaí, a Policia trabalhou ativamente auxiliada por alguns conhecidos dos assaltados.

E, quando se dirigiu ao grupo de Casa de Tolerâncias naquela Cidade, não teve dificuldades em constatar, não só pela inquietude de José Costa que lá se encontrava, como pela marca das solas de seus sapatos que coincidiam realmente com as pegadas deixadas nos locais dos roubos.

A principio José Costa relutou em confessar-se o autor, mas, com a insistência da Policia, pouco a pouco, foi relatando a autoria audaciosa de uma grande aventura.

A CONFISSÃO

José Costa é um individuo mal encarado, tem duas cicatrizes de faca no rosto, e, é natural do Municipio de Itajaí onde nasceu ha 23 anos passados.

Perfeito conhecedor da gatunagem e eximio ladrão, deixando transparecer com sua classe, uma imitação perfeita dos grandes assaltantes de Paris ou Chicago.

Teve conhecimento de que a casa de negócio estava a sós, por uma informação de um amigo. Não conhecia a empregada com o qual manteve relações, forçadas naturalmente pela ameaça de morte, que diz, não ter passado de uma brincadeira.

Na ocasião tinha consigo ainda quasi todos os objétos roubados na casa de Irmãos Heil, apenas havia gasto algum dinheiro.

José Costa reconstituiu fielmente os assaltos, o que, aliás, facilitou esta nossa narrativa.

Além dos roubos efetuados em Brusque, José confessou-se autor de muitos outros efetuados em Blumenau, sendo um dos quais na Itoupava Sêca, em um Hotêl próximo à um cruzamento com a estrada de ferro, onde apoderou-se de uns ternos de roupa, blusão de lã e outras mercadorias. Disse, ter, em outros tempos, efetuado varios "trabalhos" em Gaspar, Itajai, Joinvile, Rio do Sul, Jaraguá e outras cidades.

O processo competente foi severamente instaurado, fazendo-nos conjeturar o epilogo real de suas grandiosas aventuras criminosas.

O processo para a condenação de José Costa está correndo normalmente tendo sido requerida a prisão preventiva do mesmo.

A pena será imposta ao indiciado levando nos pesos que cometeu, assaltos aliás acumulados com as demais crimes, deverá ser das maiores, presumindo-se que José Costa irá "pegar" muitos anos na penitenciária estadual.

Convém lembrarmos neste final de reportagem a "inocua" decisão de José Costa, quando era conduzido pela policia de Itajai para

(Conclui na 2a página letra B)

Se continuarem inocentes os avantes periquitos não temos duvidas em apontar o «Bugre» como vencedor logo à tarde

Lutando na tarde de hoje no alcapão da Itoupava Norte, vai o Palmeiras, mais uma vez, tentar a conquista de uma reabilitação total perante sua enorme torcida e o público esportivo desta cidade.

As últimas apresentações do clube do sr. Germano Beduschi tem deixado muito a desejar, não se apresentando como requer o prestigio de que goza no cenário esportivo do Vale do Itajaí. Atravessa mesmo o conjunto esmeraldino uma fase pouco favorável, principalmente quanto à conquista de goals, já que para a assistencia tem proporcionado um jogo que se caracteriza por tramas bem construidas, mas muito mal finalizadas. O ataque palmeirense, ressente-se de melhores finalizadores, razão pela qual, embora dominando seus oponentes, poucos tentos tem assinalado. Em futebol resolve-se partidas com bolas nas redes, o que não tem feito a vanguarda do campeão do centenário.

A defesa, a bugrina, como todos conhecem, é formada por bons elementos e mais uma vez muito terão que trabalhar os avantes da Alameda Duque de Caxias para rompê-la. Não se pode apontar favoritos, por tudo isto mesmo, num prélio que chama a atenção de todos os desportistas locais. Apesar da boa estrêla que sempre teve o Palmeiras, quando atua no outro lado do rio, não se deve considerá-lo como vencedor, de vez que os indios tentarão apagar a péssima impressão que deixaram na rodada inicial e conquistar os dois primeiros pontinhos no certame de 51.

Ganha com isto tudo o torcedor blumenauense, ancioso por se divertir com sua "cachaça", que são os jogos domingueiros. Equipes prováveis para hoje:

PALMEIRAS: Juca, De Lucas e Osni; Altino, Wurges e Agostinho; Jonas, Lazinho (ou Zizo), Hortz, Sadinha e Lino.

GUARANY: Daniel, Vicente e Otávio; Pachequinho, Peví e Schramm; Nandinho, Adalberto, Ninha, Michel e Kelinha.

Wilson da Silva em Brusque e Alcinio Pereira em Itoupava

Deveria o Departamento de Arbitros da Liga Blumenauense de Desportos olhar com mais atenção a designação dos juizes para cada rodada. Não resta dúvida que os dois encontros desta tarde, tanto na Itoupava, como em Brusque, deveriam ser dirigidos pelos melhores apitadores de que dispõe aquele órgão.

De acôrdo com o sorteio, Wilson da Silva estaráem ação no chêque Paysandú x Olímpico, enquanto no outro lado do rio, palmeirenses e bugrinos jogarão sob a direção do sr. Licinio Pereira.

Fazemos votos para que os dois apitadores acima mencionados correspondam inteiramente, afim de que não seja criado qualquer problema, mas não compreendemos como tenha ficado de lado o sr. Salvador Lemos dos Cantos, sem dúvida alguma o nosso melhor "referee". Esperemos pelo desfecho da rodada.

Em prelios oficiais são muitas as dificuldades que o G. E. Olimpico encontra para abater o Paysandú

Reina grande espectativa nos meios futebolisticos, ante a peleja que se travará hoje à tarde na vizinha cidade de Brusque, onde defrontar-se-ão as equipes principais do Gremio Esportivo Olimpico desta e do Paysandú.

A partida se reveste de enorme sensacionalismo, porquanto o alvirubro, se tem às vezes levado a melhor sobre seu antagonista é sempre à custa de grandes esforços dos seus defensores, uma vez que, o alvi-verde brusquense, em pelejas oficiais, tem se mostrado um adversário à altura e mesmo tem roubado preciosos pontinhos do campeão estadual de 49.

Para dar um exemplo do que acima dissemos, basta relembrar o campeonato daquele ano, quando os companheiros de Willimar, nos dois turnos, tiraram aos gremistas nada menos de três pontos. Já em cotejos amistosos não sucede a mesma coisa, de vez que os pupilos de Pera, despreocupados com a responsabilidade de um campeonato, têm levado de vencida a equipe "milionária".

Entretanto, podemos adiantar, que desta feita estão os jogadores do Olimpico em grande forma e imbuidos duma vontade férrea de superar o onze que ainda domingo passado abateu o Avaí por 5 x 2. Do outro lado, os rapazes brusquenses tudo farão para conservar intacto o tabú criado em torno desse clássico e assim causar novas satisfações à sua enorme legião de adeptos.

Com dois conjuntos de categoria lutando por umtriunfo consagrador, é de se esperar que uma grande assistencia venha assistir o match.

Os quadros prováveis para esta tarde são os seguintes:

OLIMPICO: Viana, Aduci e Gastão; Honório, Piazera e Jalmo; Testinha, Nicolau, Adir, Jaeger e Renê.

PAYSANDU': Ludin, Reinor e Juarez; Cachaça, Lauvir e Branco; Nascimento, Chadéco, Patrocinio, Heinz e Chico.

Tempo de serviço para efeito de pagamento

RIO, 5 (Merid., — O Ministro da Marinha baixou um aviso esclarecendo que o tempo de serviço de que trata o artigo 53, do código de vencimentos e vantagens dos militares, deve ser considerado segundo o que define a alinea "O", parágrafo 2.o do art. 97 do Estatuto dos Militares. Dessa forma deverá ser computada pelo dobro do tempo o serviço de campanha, para efeito do pagamento e gratificação ao tempo de serviço.

União do mundo livre em busca da paz e da liberdade

WASHINGTON, 5 (U. P.. — O secretario de Estado, Dean Acheson, declarou que, durante três semanas de intensa atividade diplomatica, os EE.UU. e seus aliados haviam "cimentado ainda mais a união do mundo livre, em busca da paz e da liberdade". Em sua conferencia semanal de imprensa, Acheson citou a conferencia para o tratado de paz com o Japão, em São Francisco a reunião de ministros do Exterior das grandes potencias em Washington e a reunião em Ottawa, do Conselho do Tratado do Atlantico Norte, como marcos no progresso do mundo livre para a paz e a segurança.

"Temos completa certeza de lograr novos progressos nesse caminho, com as duas novas reuniões diplomatas imediatas: o 6.o periodo de sessões da Assembléia da ONU, em Paris e a reunião do Conselho do Tratado do Atlantico Norte, em Roma", disse ele. Acrescentou que achava que as reuniões de setembro haviam logrado três objetivos principais:

1) — Cimentamos ainda mais a união do mundo livre, em busca da paz e da liberdade.

2) — Demos novo incremento à confiança do mundo livre em sua capacidade para lograr esses objetivos.

3) — Logramos novos progressos para esses objetivos.

O GRUPO SOVIETICO

Acrescentou que o grupo sovietico que procurou evitar que em São Francisco se lograsse a assinatura do tratado de paz com o Japão "demonstra claramente... enquanto fala de paz que na realidade não a deseja e fará o que puder para evita-la". Disse que a assinatura do tratado de paz com o Japão por 48 nações demonstrou que "a esmagadora maioria das nações está desejosa de trabalhar pela paz, sabe como faze-lo e está disposta a ajustar suas divergencias para chegar ao objetivo comum".

Concordia e Marcilio Dias pelejarão esta tarde na cidade de Rio do Sul

Dispostos os riosulenses a conquistar novo feito

Outro magnífico embate será efetuado em Rio do Sul, hoje à tarde. Para lá foi o Marcilio Dias de Itajaí, que vem cumprindo destacadas performances no certame da Liga Itajaiense de Desportos.

Ontem os rubro-anís enfrentaram o Duque de Caxias, no campo deste, mas até agora não tivemos conhecimento do resultado final. O certo é que marcilistas e concordianos, logo mais, disputarão interessante peleja. O bando da terra de Lauro Muller foi à cidade serrana com a incumbencia de defender o prestigio do peból da vizinha cidade praiana. Como se sabe, o Estiva esteve em Rio do Sul ha duas semanas, lá perdendo para o Concórdia por 3 x 2, muito embora possua, não se deve negar, o melhor quadro de Itajaí.

As recentes vitórias do Duque de Caxias e Concórdia contra o Palmeiras, empolgaram os meios esportivos serranos, esperando-se que mais esta curta temporada do Marcilio agrade em cheio.

Na preliminar de hoje o Palmeiras de Lontras e Floresta de Trombudo disputarão os 14 minutos restantes do cotejo inacabado do dia 30.

Campeonato Paranaense

Três partidas darão sequencia ao certame araucariano na tarde de hoje: Clube Atlético Monte Alegre x Esportiva Jacarézinho. Bloco Morgenau x Atlético Paranaense, Agua Verde x Britania.

A colocação dos candidatos é a seguinte:

1.o Esportiva Jacarézinho, com 5 pontos pertidos w 2.o Coritiba com 6 — 3.o Ferroviário com 8 — 4.o Monte Alegre com 10 — 5.o Agua Verde com 11 — 6.o Palestra com 13 — 7.o Atlético com 15 — 8.o Britania com 16 — 9.o Blóco Morgenau, com 18.

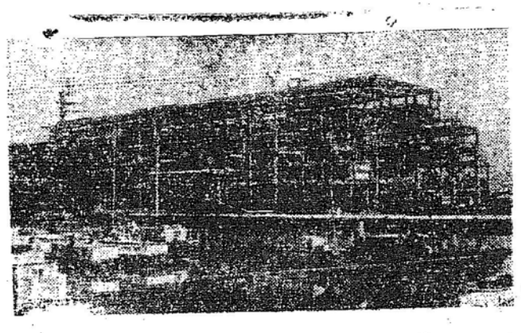

ESTAÇÃO GERADORA SOBRE FAIXA DE TERRA — Conhecida como Brighton "B", e assente sôbre uma faixa de terra que separa o mar do Canal de Shorsham, a nova estação de força no valôr de 15 milhões de libras toma forma em Southwick, Sussex. Construida sôbre 5.000 estacas de concreto, a estação geradora vem sendo construida há dois anos, e quando terminada terá 900 pés de comprimento por 300 pés de largura, com duas chaminés de 330 pés. Tem uma capacidade prevista de 320.000 Kw. Paralelamente com essas obras há o plano de ampliação do Porto de Shorsham, para que seja possivel a atracação de navios carvoeiros de 4.600 toneladas, para descarga direta na estação geradora. A foto BNS mostra a nova estação em construção, vendo-se à esquerda a chaminé em inicio de construção.

ZADROZNY & SUTTER LTDA

ESPECIALIZADOS EM MOLAS SUEDEN

MOLAS SUEDEN

MOTORES E GRUPOS DIESEL
MOTORES 'A GAZOLINA
FERRAMENTAS
RETENTORES
ROLAMENTOS
PEÇAS

NUNCA CEDEM!

RUA XV DE NOVEMBRO, 1393 - CX. POSTAL, 212
Endereço Teleg.: "MOLDIX" — BLUMENAU

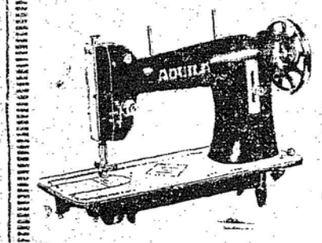

17 anos de experiência no Brasil consagram a Máquina de Costura AQUILA como a melhor e sem concorrência em QUALIDADE e PREÇO!

CASA VOLLES
RUA 15 DE NOVEMBRO, 730
BLUMENAU

Revela Charles Wilson

Será acelarada a produção militar nos Estados Unidos

Retraimento do setor civil — Maior numero de aviões e tanks

WASHINGTON, 5 (UP) — O sr. Charles Wilson, diretor dos serviços de "Mobilização Industrial" dos Estados Unidos, declarou à imprensa que a produção civil americana dentro de seis meses será diminuida em proveito da produção militar.

WASHINGTON, 5 (UP) — Afirmando à imprensa que a produção civil sofrerá uma diminuição em proveito da produção militar o sr. Charles Wilson, diretor dos Serviços de Mobilização Industrial especificou que os Estados Unidos já estão preparados a iniciar a produção macica de engenhos destinados à defesa do país.

WASHINGTON, 5 (UP) — Segundo o sr. Charles Wilson, diretor da Mobilização Industrial Americana, a produção de aviões será quadruplicada e a de tanques aumentará de sete vezes nos Estados Unidos. Por outro lado, o sr. Wilson afirmou à imprensa que serão construidos nos dois proximos anos novos porta-aviões de grande tonelagem e submarinos de propulsão atômica. Salientou, enfim, que trezentos navios de guerra serão modernizados.

WASHINGTON, 5 (UP) — Comentando o relatorio sôbre o rearmamento dos Estados Unidos, que apresentou ao presidente Truman, o sr. Charles Wilson, diretor dos Serviços de "Mobilização Industrial", declarou à imprensa que o programa de rearmamento está em otimo caminho e que o futuro "é promissor", não se pondendo todavia perder de vista "graves problemas" que comportam a insuficiencia de certos materiais basicos tais como o aço, o aluminio e o cobre. "Todos os esforços de nossos serviços, indicou o sr. Wilson, tendem à solução desses problemas. O sr. Wilson considera que a produção de bens de consumo civil prosseguirá nos proximos seis meses, ainda no ritmo atual, mas que será diminuida em proveito da produção militar desde o segundo trimestre de 1952, acentuando-se esse movimento até o fim do ano. "Em suma, declarou ele, os Estados Unidos terminam agora um periodo de preparação de seus instrumentos e se dispõem a iniciar a produção macica de engenhos destinados a reforçar a sua defesa. O chefe da Mobilização Industrial, especificou que a produção de aviões seria quadriplicada nos dois proximos anos e a produção de carros de combate será sete vezes mais importante do que a atual e que os projetos relativos à Marinha comportam a

(Conclui na 2a. pág. letra C)

MOORE McCORMACK (NAVEGAÇÃO) S. A.

Passageiros e cargas para

BALTIMORE - NEW YORK - PHILADELPHIA

e Portos do Mar das Caraibas:

GUANTA - PUERTO LA CRUZ - CUMANA
MARACAIBO - PORLAMAR - CARUPANO

Reserva de praça, passagens e demais informações com os agentes:

CIA. COMÉRCIO E INDÚSTRIA MALBURG

Telegramas, "Mooremack" - ITAJAÍ

PETROLINA MINANCORA

CONTRA CASPA, QUEDA DOS CABELOS E DEMAIS AFECÇÕES DO COURO CABELUDO.

TONICO CAPILAR POR EXCELENCIA

Acervo: Biblioteca Pública SC - Hemeroteca Digital Catarinense