REGEITADO O VETO GOVERNAMENTAL 'A LEI DE AUMENTO AO FUNCIONALISMO PUBLICO

Maquinas de costura "JUKI"
VENDAS A LONGO — PRAZO —
Preços especiais Aos Revendedores
DISTRIBUIDORES: PROSDOCIMO S. A — BLUMENAU —

ORGAO DOS "DIARIOS ASSOCIADOS" — Diretor: MAURICIO XAVIER

A NAÇÃO

ANO VIII | TELEFONE: 1 0 9 2 — End. Tel.: A NAÇÃO — Caixa Postal, 38 | BLUMENAU (Sta. Catarina), — Terça-feira, 2 de OUTUBRO DE 1951 | Red. Ad. e Oficinas Rua São Paulo, 269 ITOUPAVA SECA | N. 356

Os deveres do Brasil para com o arsenal das democracias

ASSIS CHATEAUBRIAND

S. PAULO, 24 — Volta à tona, nos Estados Unidos, o problema brasileiro da exportação dos nossos dois minerios, de ferro e manganês. Não entendem os americanos, e não entendem certo, porque no Brasil, se criam tantos obstáculos à venda para o estrangeiro de duas materias primas, das quais os paises, que as possuem, se tornam, cada dia, exportadores em larga escala.

Suspenderam os russos suas colossais entregas de manganês á industria metalurgica americana, exclusivamente por motivos de guerra. Não há nação de principios e de métodos mais jacobinos do que a União Soviética. E', neste século, o Imperio Slavo o organismo mais hermético do planeta [illegible] tão [illegible] contacto e ás trocas das outras nações quanto a Russia vermelha, [illegible] operarios e camponeses. Segregados do convivio dos Estados democráticos por uma ideologia [illegible] de bugres, entretanto uns tartaros do Kremlin não hesitam em entregar aos mercados de fora todas [illegible] materias primas que aqui [illegible] a base de inspiração das [illegible] — "o petroleo é nosso", "o ferro tambem é nosso", e o "manganês é ainda nosso". Não havendo [illegible] politica á vista e mais ou menos [illegible], com o país importador, o governo bolchevista não tem [illegible] a medir. Manda para fora tudo o que se lhe pede. Desconheciam, até pouco antes da Coréia, os americanos, problema de manganês. Davam-lhe os russos quase tudo de que carecia a sua grande metalurgia dos Grandes Lagos.

De resto, não é o que fazem tambem os americanos? Onde criaram eles restrições á exportação do seu petroleo e do seu carvão? E as fontes desses dois suprimentos, só tendem a baixar no quadro geofisico da República. Quem se lembrou até hoje, ali, tal qual aqui, de gritar que o petroleo é americano, e por isso diante do es-

(Conclue na 2.ª página, letra A)

OSVALDO ARANHA VOLTARA' À CHEFIA DA REPRESENTAÇÃO DO BRASIL NA ONU

A divergencia petrolifera na ONU

Protestou a União Soviética contra a medida da Inglaterra

"ASSUNTO INTERNO E QUE NÃO AMEAÇA A PAZ DO MUNDO"

FLUSHING, Nova Iorque, 1 (UP) — A Russia opôs-se a que o Conselho de Segurança da O.N.U. discuta as divergências petrolíferas entre a Inglaterra e o Irã. O delegado soviético, sr. Tsarapkin, disse que esse debate sería uma infração dos direitos do povo iraniano.

HOSHEIN TAMBEM PROTESTOU

Teerã, 1 (UP) — O vice-premier Hoshein Fatemi declarou que o Conselho de Segurança não tem autoridade para debater a controversia anglo-iraniana sôbre o petróleo deste país. E isto porque essa controversia é um assunto puramente interno e não ameaça a paz mundial.

INCLUIDA NA ORDEM DO DIA

Flushing, N. Iorque, 1 (UP) — Apesar da obstinada oposição soviética, foi incluido na ordem do dia do Conselho de Segurança a reclamação da Grã Bretanha contra o Irã. O delegado russo, sr. Tsarapkin, não empregou seu direito de véto, o que tería excluido o pedido britânico dos debates.

SOLICITOU AUTORIZAÇÃO A INGLATERRA

Abadã, 1 (UP) — A Grã-Bretanha solicitou autorização ao Irã para que navios de guerra britânicos entrem no porto de Abadan para evacuar, quarta-feira, os trezentos e trinta técnicos britânicos aquí residentes. A Inglaterra mantém, presentemente, dez navios de guerra em aguas fora de Abadan.

VAI A JOINVILE?
Viaje com Segurança no
EXPRESSO ITAJARA
Rua 15 Nov., 619, Tel. 1455

PRESIDENTE GETULIO VARGAS

Importante conferencia secreta presidida pelo presidente Vargas

DISCUTIDOS ASSUNTOS DE INTERESSE PU'BLICO — DANTON COELHO OCUPARA' A PRESIDENCIA DO PTB, FORTEMENTE PRESTIGIADO PELO CATETE

RIO, 1 (Merid.) — O "Globo" informa que surpreendeu um encontro secreto mantido entre o presidente Getulio Vargas com os srs. Danton Coelho, Osvaldo Aranha e Benjamin Fará, quando deviam tratar de assuntos políticos em geral. Adianta que o aspecto principal do encontro foi o fato de serem vistos o presidente Getulio Vargas e sr. Danton Coelho, depois de ter este deixado a Pasta do Trabalho, numa verdadeira reconciliação. O encontro verificou-se na casa do sr. Benjamin Fará, à rua Almirante Saldock Sá, às 13,00 horas. O presidente Getulio Vargas chegou num carro particular e logo passou a conversar com o sr. Osvaldo Aranha, Danton Coelho e Benjamin Fará, com portas fechadas, tendo os investigadores montado guarda junto ao portão principal.

TRATADOS ASSUNTOS DE INTERESSE PU'BLICO

RIO, 1 (Merid.) — Nossa reportagem apurou que o encontro entre o presidente Vargas e o sr. Osvaldo Aranha terminou às 16 horas, estando destinado ele a grandes consequencias políticas. O mais importante é o ressurgimento do sr. Danton Coelho no cenário político nacional, com posição de maior destaque. O encontro tería caráter de manifestação do sr. Osvaldo Aranha sôbre a situação do Brasil na ONU e o caso de sua indicação para chefe da representação brasileira, mas o maior tempo foi gasto na discussão da atual política do país e sôbre a posição do PTB em face de outras correntes. A reunião durou três horas e 10 minutos. Depois da reunião, interpelado o sr. Osvaldo Aranha, este disse que nada de real importancia foi tratado, apenas um almoço entre amigos. No entanto nossa reportagem sabe que os assuntos tratados é do interesse público, os quais estão sendo debatidos no momento.

Sr. Osvaldo Aranha

Osvaldo Aranha informou que nenhum convite ao sr. Danton Coelho, para

(Conclui na 2a. pág. letra C)

Possuem os E. U. na Coréia tropas bem adestradas

Gatlinburgo, (Tennessee, 1 (UP) — As forças norte-americanas na Coréia chegaram a um grau de excelência sem paralelo na história militar dos Estados Unidos. Esta declaração foi formulada pelo general Marshall, ex-Secretário da Defesa, ante a convenção de governadores norte-americanos. Acrescentou Marshall que o espírito das tropas norte-americanas na Coréia é magnífico e que as mesmas estão òtimamente adestradas.

Cinquenta e seis prefeitos maranhenses apelam ao presidente Getulio Vargas para que não seja decretada a intervenção federal no Estado

Prepara-se o povo para realizar uma passeata em S. Luiz - Intervenção sem interventor

S. LUIZ, Maranhão, 1 (Meridional) — Os prefeitos de 56 municípios telegrafaram ao presidente Vargas, apelando para S. Excia. afim de que não seja decretada a intervenção no Maranhão. Afirmam eles que não existe, no Estado, a configuração de nenhum dos casos para os quais a Constituição prevê esse remédio extremo. Os signatários dirigem 58 municipios dos 72 existentes naquele Estado.

CULMINA A CRISE POLI'TICA

S. LUIZ, 1 (Meridional) — URGENTE — (pelo telefone) — A crise política maranhense estava culminando, na manhã de hoje, com a greve geral no seu ponto máximo. Estão praticamente paralizadas as atividades na Capital de todos os transportes, fornecimento de energia e está, também, ameaçando atingir o próprio funcionamento nos hospitais. O sindicato dos gráficos aderiu oficialmente a greve, sendo que de hoje em diante os jornais não mais circularão, com exceção, do "Diário da Libertação", especialmente para dar ao povo as notícias sôbre a crise. O povo está se concentrando em diversos pontos dos suburbios da Capital, para marchar para o centro, tal como ficara resolvido ôntem; entretanto diversos oficiais do Exercito procuraram os lideres do movimento, apelando, em nome do general Edgardino, para que não fosse realizada a passeata, afim de evitar-se encontros violentos com elementos governistas. Em consequência, foi atendido o apelo e pequenos grupos dirigem-se para o centro da cidade, onde haverá grande concentração, para esperar a decisão do governo federal.

MUDAM DE ATITUDE OS JORNAIS CARIOCAS

RIO, 1 (Meridional) — Os jornais cariocas que estavam mantendo uma atitude de expectativa em face dos acontecimentos no Maranhão, mudaram radicalmente de atitude e já agora discordam da idéia da intervenção federal. O "Correio da Manhã", em editorial intitulado "Atentado à Legalidade", afirma que a medida extrema não se justifica. A verdade é que a intervenção no Maranhão ficará para sempre estimatizando o seu responsável como atentado à legalidade.

O porta-voz do governo informa que a situação no Maranhão tem melhorado muito e que, por isso, não sería conveniente precipitar a solução. A UDN talvez mande ao Maranhão o deputado Afonso Arinos, para observar a situação. Dava-se como possivel, informa o "Diario de Notícias", que o governo estivesse considerando a hipotese da intervenção sem interventor, munido de poderes estaduais e de meios para manter a ordem. Os jornais publicam telegrama do chefe de gabinete do governador do Mara-

Conclue na 2.ª página, letra D

Preparadas as forças da ONU para desferir grandes ataques na Coréia

Cabe aos sino-coreanos escolherem entre um armisticio honroso ou os sofrimentos de novos revezes militares

TOQUIO, 1 (UP) — Em face da advertencia comunista de que a questão do reinício das conversações de armistício não possibilitasse escapatórias aos disputantes durante muito tempo, o grande Q. G. em Toquio, em boletim de informações não oficial, declara:

"O exército das Nações Unidas está em posição e pronto para desferir grandes golpes se os comunistas decidirem continuar a guerra em grande escala".

Recordando que ainda é esperada a resposta comunista á proposta do general Ridgway, declara o boletim que a situação sino-coreana não é tão boa, pois os comunistas perderam um milhão e oitocentos mil soldados quando da tentativa de seus chefes para amedrontar os delegados das Nações Unidas, no último verão. Essas forças, além das baixas sofridas, não detiveram a ofensiva limitada das Nações Unidas no último verão. Declara ainda o boletim:

"A posição comunista podería tornar-se má ràpidamente. E' evidente que os comunistas estão mais preocupados em salvar as aparencias do que em salvar vidas humanas. Mas, tendo-se em vista as recentes perdas que sofreram, é concebivel que escolham um armistício honroso na Coréia, que sería para eles melhor alternativa. Enquanto os dois campos estão em equilibrio na tênue linha que separa a guerra da paz na Coréia, permanece valido o oferecimento das Nações Unidas — Terminar a guerra de maneira justa. Esse oferecimento deixa os comunistas com esta escolha: Paz ou emprego de tudo por tudo na aventura".

AVIÕES DERRUBADOS NA COREIA

Toquio, 1 (UP) — "Foram derrubados 17 aviões durante o mês de setembro", anuncía o Quartel General da Quinta Força Aérea. Desses aviões, três foram derrubados em combates aéreos e quatorze foram abatidos pela artilharia anti-aérea. No transcurso do mesmo periodo, aviões aliados destruiram 14 caças a jato "Mig", derrubaram, provàvelmente, outros dois e danificaram mais quarenta.

DEPENDE DA ESCOLHA COMUNISTA

Toquio, 1 (UP) — A radio das Nações Unidas no Extremo Oriente advertiu os comunistas de que terão de escolher entre um armistício honroso na Coréia, ou os sofrimentos de outro inverno terrivel e de novos revezes militares.

Hong Kong, 1 (UP) — Gigantesca parada militar na Praça Vermelha de Peiping assinalou o início de grandes solenidades, em toda a China, comemorativas do Segundo aniversário de Instauração do Regime Comunista.

Consultas de Beleza
de ELIZABETH ARDEN

Para receber conselhos sôbre o tratamento de beleza adequado à sua cutis e sôbre a tonalidade de maquilagem que mais se harmonize com o seu tipo, reserve, desde já, sua consulta com a assistente pessoal de Elizabeth Arden, que estará,

DE 1 A 6 DE OUTUBRO
na
CASA PEIT — Filial
RUA 15 DE NOVEMBRO, 643|651 — BLUMENAU

General Peron

REGEITADO O VETO GOVERNAMENTAL 'A LEI DE AUMENTO

Noticias procedentes de Florianopolis dão conta de que a Assembléia Legislativa do Estado regeitou, por maioria absoluta de votos, o véto governamental à lei que concedia aumento de vencimentos ao funcionalismo e á magistratura de Santa Catarina. Baseado ainda em informações da mesma origem, dentro de vinte e quatro horas será sancionada a lei que concede benefícios aos servidores públicos.

Não compareceram à Câmara, na sessão em que foi votada a referida lei, os representantes dos partidos que apoiam o governo Irineu Bornhausen.

Declara o deputado José M. Carvalho

«IMEDIATA INTERVENÇÃO FEDERAL OU O BRASIL TODO LAMENTARA' OS PROXIMOS ACONTECIMENTOS NO ESTADO»

A. Peixoto procura uma fórmula para solucionar o impasse

São Luiz, 1 (Merid.) — Nas últimas horas da manhã de hoje, agravou-se extraordinàriamente a situação no Maranhão. O povo, rebelado, não mais quer atender à nenhuma ordem, e vaga pela cidade aos gritos. Foi estabelecida a paralização total de todas as atividades, principalmente daquelas que até então vinham funcionando precàriamente, tais como escolas, padarias, açougues e todos os lugares onde ainda era possivel a compra de gêneros.

O deputado José Maria Carvalho, membro das oposições coligadas, declarou ao enviado especial da Meridional, que nestas vinte e quatro horas, se não fôr decretada, imediatamente, a intervenção federal, o Brasil inteiro se lamentará dos acontecimentos que terão lugar no Maranhão, tal é a gravidade da situação.

Ainda a propósito do caso maranhense, diz o seguinte:

"Está em ponto morto o caso do Maranhão. O governador Ernani do Amaral Peixoto, presidente do PSD, realiza demarches junto aos elementos situacionistas do Estado, no sentido da adoção de uma fórmula que venha solucionar o impasse. Essa formula sería mesmo a de intervenção, solicitada pelo governador (intervenção que duraría de três a quatro mêses) de vez que as outras duas discutidas podem ser consideradas inviáveis. São elas: renúncia do sr. Eugênio de Barros ou nova licença do governador. Esta última está sendo dificultada pela escolha do seu substituto, uma

(Conclui na 2a. pág. letra E)

Vinte mil familias suiças para o Brasil

RIO, 1 (Meridional) — Foram concluidos os entendimentos para a imigração de vinte mil familias suiças para o Brasil. Aliás, já chegaram ao Brasil, estabelecendo-se na região de Guarapiva, Paraná, cerca de 500 familias suiças, as quais se dedicam à agricultura.

Passiveis de pena de morte os civis que 'espalharem' boatos alarmistas

Mistério e confusão envolvem os ultimos acontecimentos na Republica Argentina

Buenos Aires, 1 (UP) — O govêrno advertiu que os civís, que espalharam boátos alarmistas, também são passíveis da pena de morte.

PRESO O CANDIDATO PRESIDENCIAL COMUNISTA

Buenos Aires, 1 (UP) — O Partido Comunista informa que seu candidato às eleições presidenciais, Rodólfi Ghioldi, figura entre os muitos comunistas presos em seguida ao fracassado levante.

RIO, 1 (Merid.) — O enviado especial do "O Globo" a Buenos Aires e Montevidéu, acaba de enviar correspondencia que o referido vespertino publicará em sua edição de hoje à tarde, acêrca da revolução frustada na Argentina. Diz que ha verdadeira cortina de fumaça envolvendo os acontecimentos, reinando mistério e confusão, não lhe tendo sido possivel apurar o que realmente houve. Adianta que a imprensa de Montevidéu, por sua vez, aborda os fatos com evidente cautéla para não criar dificuldades com a República Argentina.

Diz ainda o referido enviado especial que os re-

(Conclui na 2a. página letra B)

A F I N I D A D E...

LINO MACHADO — Agora compreendo Nero!...
(Charge de CARLOS ESTEVÃO)

Acervo: Biblioteca Pública SC - Hemeroteca Digital Catarinense

Indicador Profissional

Médicos

CLINICA DE OLHOS,
OUVIDOS — NARIZ — E GARGANTA — DO
DR. WILSON SANTHIAGO
Assistente da Faculdade de Medicina da Universidade do Brasil
CONSULTAS: Horário: dàs 10 às 12 horas e dàs 14 às 18 horas. — CONSULTORIO: Rua 15 de Novembro, 742 (Ao lado da Suafarma).

INSTITUTO DE RADIUM
— DR. A. ODEBRECHT —
Radioterapia — Raios-X — Fisioterapia — Metabolismo — RESIDENCIA: Rua 7 de Setembro, 15
TELEFONE, 1441

DOENÇAS DO CORAÇÃO
DR. CARVALHO
(Electrocardiografia)
Tratamento de neuroses — (Psicoterapia)
Av. Rio Branco, 5 (sobrado) — Ao lado do Cine Busch

DR. GERHARDT HROMADA
Especialista em alta Cirurgia e doenças de Senhoras
Consultas no Hospital Santa Catarina
Das 9 às 11 e das 151/2 às 17 hs.
— BLUMENAU — HOSPITAL SANTA CATARINA

Dr. ARMINIO TAVARES
ESPECIALISTA EM OLHOS, OUVIDOS, GARGANTA
CONSULTORIO: Rua 15 de Novembro, 1135 - 1. andar

MOLESTIAS DE SENHORAS
DR. RENATO CAMARA
DOENÇAS INTERNAS
OPERAÇÕES — ONDAS CURTAS
Consultório: Travessa 4 de Fevereiro, 3
Fones: 1433 e 1226

DR. HERNANI SENRA DE OLIVEIRA
Diplomado pela Universidade do Rio de Janeiro.
Clínica Geral — Operações — Doenças das Crianças. Clínica especializada de Senhoras e Partos.
Atende chamados a qualquer hora
CONSULTO'RIO E RESIDENCIA: Rua 15 de Novembro, 1393.

DR. TELMO DUARTE PEREIRA
— CLINICA MÉDICA —
ESPECIALISTA EM DOENCAS DE CRIANÇAS
Consultório: Esq. das ruas Floriano Peixoto e Sete de Setembro. Residencia: à rua São Paulo, 240 — 1. and.
— Atende chamados pelo Fone 1197 —

Dentistas

H. PROBST
CIRURGIÃO DENTISTA
AO LADO DOS CORREIOS E TELEGRAFOS
A' ALAMEDA RIO BRANCO N. 8

DR. IVO MOSIMANN
Cirurgião-Dentista
Rua São Paulo N. 2930 — ITOUPAVA SECA
— BLUMENAU —

ALOIS PREISINGER
Dentista Prat. Lic.
— COM 20 ANOS DE CLINICA —
Especialista em Dentaduras Anatomicas
— PONTES EM ACRILICO —
Rua São Paulo N. 2938 — ITOUPAVA SECA

DR. JORGE JASPER
CIRURGIÃO-DENTISTA
Rua 15 de Novembro, 760 — BLUMENAU

E. KARMANN
CIRURGIÃO DENTISTA
Raios-X
Especialidade em Radiografia dentária para qualquer exame médico
Rua Brusque — Telefone, 1203

Advogados

DR. ARTHUR BALSINI
ADVOGADO
Edifício "MUTUA", 1.º andar — Salas 13-14
Fones: 1150 - 1375 — Caixa Postal, 506
— BLUMENAU — Sta. Catarina —

Corretores

ULMER LAFFRONT
CORRETOR
Rua Maranhão N. 2 — BLUMENAU

Notas Forenses

Sentença proferida pelo Juiz aos autos do inventario dos bens deixados por Alfredo D. Loeffeler e Emma Loeffeler

Movimento do Cartório do 1º Oficio de Orfãos e anexos

EXECUTIVOS FISCAIS: Foram iniciados as ações Executivas promovidas pelo INSTITUTO DE APOSENTADORIA E PENSÕES DOS INDUSTRIA'RIOS, contra os seguintes devedores: Espólio de Gustavo Kunmerloewe; Hermann Zinke; Ivo Quintino Rodrigues; Cidade de Blumenau; Augusto Walter Berndt.

JUIZO DE MENORES: Na ação de destituição de pátrio poder, movida contra João Ribeiro foi designado dia para inquirição das testemunhas de defesa. Na ação de Busca e Apreensão requerida por Ilka Kreuzer, contra Hans Willy Fehrle, foi dado o seguinte despacho: — "O filho reconhecido, enquanto menor, ficará sob o poder do progenitor que o reconheceu, e, se ambos o reconhecerem, sob o do pai". E' o que dispõe o Art. 360 do Código Civil Brasileiro. No caso, a requerente pretende que se expeça mandado de busca e apreensão, para que lhe seja entregue, e tirado do poder do pai, a menor V.L.F. — Trata-se de filho ilegitimo, cujo reconhecimento voluntário foi feito pelo pai, no proprio termo de nascimento. Assim, não existindo nos autos provas de que se trata de menor abandonado, cuja proteção é regulada pelo Decreto Nr. 17.943-A, de 12 de Outubro de 1927, nem que o progenitor está incurso num dos números do Art. 395 do Cod. Civil, indefiro o pedido, resalvado à requerente o direito de repeti-lo, como medida preventiva, em outra ação que intentar contra o inquirido. Intime-se. Blumenau, em 17 de Setembro de 1951. (ass.) Oscar Leitão. Juiz de Direito".

JUIZO DE ORFÃOS E AUSENTES: — No inventário dos bens deixados por falecimento de Alfred (ou Denny) Loeffler e Emma Loeffler foi proferida a seguinte sentença:

COPIA DA SENTENÇA PROFERIDA PELO M. M. DR. JUIZ DE DIREITO DA COMARCA DE BLUMENAU, NOS AUTOS DE INVENTA'RIO DOS BENS DEIXADOS POR ALFRED, ou DENNY LOEFFLER e EMMA LOEFFLER. — SENTENÇA:

VISTOS, etc....

..ELISABETH HANNA SIBERT, tambem conhecida apenas por Elisabeth Sibert, antigamente Elisabeth Silberthau, norte-americana, casada, doméstica, residente e domiciliada na cidade de Nova York, Estados Unidos da America do Norte, na qualidade de herdeira universal dos bens deixados por sua avó EMMA LOEFFLER e do seu tio ALFRED LOEFFLER, por imposição de lei denominado Denny Loeffler, requereu no respectivo auto de inventário, por seu advogado regularmente constituido, a este Juizo, que, por sentença fosse reconhecida a inaplicabilidade do Decreto-Lei Nº. 4.166, de 11 de Março de 1942, aos bens da herança que lhe foram partilhados no referido inventario, para que livremente possa dêles dispôr, como melhor entender, sem embargo ou embaraço de espécie alguma, e que da sentença sejam cientificados, o Banco do Brasil S/A, Agência de Blumenau, os tabeliães e Oficiais do Registro de Imóveis desta Comarca e de Itajaí, para os efeitos da lei.

Funda o seu pedido no fato de que os bens que em o dito inventario lhe foram partilhados, ao ser promulgado o Dec. lei Nº. 4.166, de 11 de Março de 1942, já não pertenciam mais aos súditos do "eixo", Alfred (Denny) Loeffler e Emma Loeffler, e sim, a ela sua nacionalidade alemã, desde 25 requerente, que, por ter perdido de Novembro de 1941, não podia ser atingida, posteriormente, por uma lei que fora decretada para responsabilizar os bens dos súditos do "eixo", pelos atos de agressão do país a que aqueles pertenciam.

Juntou, como prova do alegado nas suas brilhantes razões, os seguintes documentos:

I — O passaporte da requerente com a respectiva tradução;

II — Prova de residência continua, nos Estados Unidos da America do Norte, desde 1937;

III — Certificado da autoridade consular brasileira em Nova York, da exibição do título de nacionalidade norte-americana da requerente, expedido em 16 de Novembro de 1943.

Indo os autos com vista ao Orgão do Ministério Público, o Representante da Fazenda, opinou por ser razão o requerente que, este pelo deferimento do pedido, nas brilhantes explanações de seu advogado, declarando pertinentemente o assunto.

É que tudo visto e bem examinado:

CONSIDERANDO que a requerente, legalmente representada por advogado no inventário, é parte legitima para nêle fazer valer os seus direitos que se prendem á herança inventariada;

CONSIDERANDO que o artigo 141 da Constituição Federal garante, no § 3º. o direito adquirido e, no § 4º. a apreciação pelo Poder Judiciário, de qualquer lesão de direito individual;

CONSIDERANDO que o artigo 469 do Código do Processo Civil faculta ao Juiz decidir no inventário, quaisquer questões de direito e de fato, fundadas em prova documental inequivoca;

CONSIDERANDO que, com a abertura da sucessão, consoante dispõe o artigo 1.577 do nosso Código Civil, o dominio e a posse da herança transmitem-se, desde logo, aos herdeiros legitimos e testamentários;

CONSIDERANDO que ao ser promulgado o Decreto-Lei Nº. ... 4.166, em 11 de Março de 1942, os bens adquiridos em 1940, no Brasil por Alfred (Denny) Loeffler e Emma Loeffler, já haviam passado, por via hereditária, ao domínio da requerente Elisabeth Hanna Sibert, na qualidade de herdeira universal de sua avó e seu tio supra-mencionados, pois como fazem certo as certidões de óbito juntas aos autos de inventário, o primeiro foi dado como morto meia noite do dia 30 de Novembro de 1941, enquanto que a segunda veio a falecer em Munique, aos 10 de Janeiro de 1942;

CONSIDERANDO que os bens dos inventariados, se bem que pelo procurador que aqueles aqui mantinham, fossem declarados no Banco do Brasil S/A, agencia desta cidade, na suposição de a eles ainda pertencerem, de fato e de direito já pertenciam á requerente;

CONSIDERANDO que a requerente, nascida em Munique a 26 de Abril de 1902, deixou a Alemanha na qualidade de emigrante, em Fevereiro de 1937, para fixar residência e domicilio na America do Norte, não mais voltando para o país de origem;

CONSIDERANDO que a requerente, pelos documentos apresentados, provou ser judia, pois que seus ascendentes pertenciam á raça israelita;

CONSIDERANDO que o governo alemão, decretou, em 25 de Novembro de 1941, pelo Decreto Nº. 11, a perda da nacionalidade alemã, aos judeus que na referida data tivessem a sua residência e domicilio no estrangeiro;

CONSIDERANDO que a expedição do título de cidadania norte-americana á requerente, em 16 de Novembro de 1943, faz prova que a mesma se achava desde cinco anos antes, ininterruptamente, em caráter definitivo e permanente, em território americano, pois que, segundo a lei da naturalização dos Estados Unidos, sómente depois de cinco anos de permanência definitiva naquele país, pode o estrangeiro obter o seu título de cidadania Americana;

CONSIDERANDO que a requerente, que é judia, residindo ha mais de 4 anos nos Estados Unidos, portanto fóra do território alemão, quando foi promulgado o Decreto Nº. 11 do país de sua origem, perdeu por força daquele mesmo estatuto, sua nacionalidade alemã;

CONSIDERANDO que é da competência exclusiva de cada país, reconhecida pelo Direito Internacional, legislar sobre as condições da aquisição de sua nacionalidade, bem como sobre os casos em que se dá a perda da mesma;

CONSIDERANDO que ninguem pode atribuir a um individuo uma nacionalidade que o mesmo não mais possue segundo a lei da nacionalidade perdida;

CONSIDERANDO que o Decreto Nº. 21.798, de 6 de Setembro de 1932, aprovando-a promulgando-a, aceitou a norma acima mencionada, que a Convenção de Haia, de 12 de Abril de 1930, que trata das questões referentes aos conflitos de leis sobre a nacionalidade, consagrou em seu artigo 2º. nos seguintes termos:

"Toda questão relativa ao ponto de saber si um individuo possui a nacionalidade de um Estado, será resolvida de acôrdo com a legislação desse Estado".

CONSIDERANDO que a requerente, tendo perdido sua nacionalidade alemã, ao entrar em vigor o Decreto Nº. 11 de 25 de Novembro de 1941, acima citado, sem ter adquirido qualquer das outras nacionalidades mencionadas no Decreto-Lei Nº. 4.166, de 11 de Março de 1942, não pode estar incursa nas disposições deste, de vês que o mesmo se refere apenas aos súditos alemães, japonezes e italianos, e a requerente, ao entrar a vigor a nossa lei, não possuia nenhuma dessas nacionalidades;

CONSIDERANDO que a requerente provou ser cidadã norte-americana desde 16 de Novembro de 1943, não podendo, na hipótese da revogação da lei pela qual ela perdeu a sua nacionalidade de origem, invalidar a sua naturalização concedida pelo país onde fixou residência e ainda é domiciliada;

CONSIDERANDO que é de reconhecer-se de apátrida de Elisabeth Hanna Sibert, pela perda de sua nacionalidade de origem, em dia em que o mesmo começou a razão do Decreto alemão, desde o vigorar até o dia em que ela se tornou cidadã norte-americana;

CONSIDERANDO que em face da exclusão de Elisabeth Hanna Sibert, do rol dos súditos do eixo, ocorrida em data anterior á promulgação do Decreto-Lei Nº. 4.166 de 11 de Março de 1942, tem ela o incontestavel direito de receber a herança que lhe pertencia antes daquela data, sem quaisquer restrições resultantes das leis de guerra, que só devem atingir os súditos alemães, japonezes Decreto-Lei nº. 4.166;

CONSIDERANDO que sobre o e italianos, nos termos do citado pedido e provas apresentadas pela requerente foi ouvido o Representante do Ministério Público, o fls. pelo deferimento do pedido, opinando este em seu parecer de por ser de inteira justiça:

CONSIDERANDO o mais que dos autos consta e princípios de direito aplicavel:

JULGO PROVADO O ALEGADO na petição de fls. e procedente o pedido nela formulado, para reconhecer a qualidade de cidadã norte-americana de Elisabeth Hanna Sibert, desde 16 de Novembro de 1943 e a de apátrida a partir de 25 de Novembro de 1941 até aquela data, e consequentemente Decreto-Lei Nº. 4.166 de 11 de Março de 1942, para mandar que cessem as restrições que aos seus bens foram impostas em virtude do mesmo Decreto-Lei, afim de que livremente possa a requerente deles dispôr, como melhor entender, sem embargo ou embaraço de especie alguma e ordenar que desta sentença sejam cientificados, por cópia, que se lhes enviará, o Banco do Brasil S/A, Agencia desta cidade, os tabeliães desta Comarca e os Oficiais do Registro de Imóveis das Comarcas de Blumenau e Itajai, para os efeitos de lei.

Custas na forma da lei.

P.R.I.

Blumenau, em 30 de Agosto de 1951.

(ass.) OSCAR LEITÃO — Juiz de Direito.

Agora seus óculos poderão ser adquiridos na ÓTICA SCUSSEL

Sob a direção de ex-técnico da Ótica Fluminense, do Rio de Janeiro, formado pelo Serviço Nacional de Fiscalização da Medicina, do Distrito Federal e Bausch & Lomb.

Lentes melhores, armações confortaveis e aparelhagem moderna, ajudarão V. S. a ver melhor.

Rua 15 de Nov., 1436 - Defronte ao Cine Blumenau

A

fornecimento dos poços, seu consumo precisa restringir-se às necessidades internas? Quem pede que o governo tome conta dos poços petroliferos?

Entretanto, em Mato Grosso se pretende levar o poder público a mais errada de todas as politicas, e que é o fechamento ao uso internacional das minas de Urucum. Aqueles nacionalistas extremados, que assim agem, olvidam um aspecto transcedente do problema das materias primas. Isto é, que nenhum povo civilizado tem hoje o direito de fechar o acesso aos seus depósitos de materiais estratégicos aos outros povos, inspirado em motivos inferiores de indole jacobina e de hermetismo ideológico.

As democracias lutam, neste momento, contra a Russia. Tal o inimigo odioso da civilização da cultura e da humanidade. As empresas da guerra são todas sustentadas pelos barbaros do Volga e do Dniper. Se a fé até do genero humano numa era de paz, de progresso e de cooperação internacional, se desmorona cada dia, é o imperialismo guerreiro do soviet o responsavel unico por tamanha catastrofe. Li, faz pouco tempo na Europa, o livro de F. Molovic, publicado pela Academia de Ciencias de Moscou. E' uma obra de folego, editada sob o controle das autoridades soviéticas. Faz o autor o exame da luta politica e diplomática, a qual precedeu o desfecho do primeiro conflito mundial. Acham-se os russos comunistas hoje de tal modo saturados do veneno imperialista que as vitorias de Brusiloff, um general tzarista e burguês, o porta-voz do governo russo as denomina de brilhantes. Este episodio serve para alustrar o quadro de continuidade historica entre os dois regimes, a monarquia, e o suposto popular. Não é quando a humanidade se vê salteada pelos seus piores inimigos, pela praga dos mais abominaveis filhos das duas raças, a branca e a amarela, que o Brasil irá furtar-se a sua contribuição, em materias-primas estrategicas, para sortir o arsenal das democracias. Esse arsenal nem é, nem pode ser especificamente estadunidense ou inglês, canadenses ou italiano europeu ou americano. Suas fontes de suprimento se encontram entre todos aqueles paises amantes da liberdade, ciosos das instituições livres, empenhados no desenvolvimento daquelas empresas, que contribuem para a grandeza e as glorias pacificas dos povos.

Nossa consciencia deverá doer, ao pensarmos em subtrair o recurso, por mais insignificante que ele seja, ao patrimonio comum da defesa do genero humano contra a opressão vermelha.

Se temos ferros, e temos manganês, é preciso dar tanto quanto possivel dessas reservas, contando que o arsenal industrial dos Estados, voluntarios da organização das Nações Unidas, se fortaleça cada vez mais, em face da Russia stalliniana e seus satelites. Não sabemos se a cartada, que o Ocidente livre joga com a Russia tiranica, será decidida pela espada. São os totalitarios comunistas, no campo politico, mais habeis que os totalitarios nazistas. Pretendendo uma revolução, em vez de uma terceira guerra mundial da qual assumem a responsabilidade ostensiva do Kremlin, fôra temerario dizer que aspira à luta armada a todo o transe. Onde há muita insolência e muita ameaça do lado de Moscou, às vezes o que ronca é provocação vermelha, sem maior contenda militar.

Mas, seja como fôr, para deter a Russia, só existe um caminho: é armarem-se os governos democráticos. O outro caminho será eles continuarem se armando. O terceiro caminho será o Ocidente armar-se até os dentes. Até porque a paz sem guerra terá que ser comprada, com a preparação total para a guerra.

Ora, a imposição primordial que surge, diante desse panorama ao Brasil, como membro de destaque do bloco Atlantico, consiste em não recusar nada, que ele tenha dentro das suas fronteiras, para habilitar os Estados Unidos, a Inglaterra e a França a se prepararem para derrotar(no campo politico ou militar . Estado perturbbador do sossego dos povos. E' um caso que chama a reflexão dos nossos homens publicos à atitude impertinente e unilateral dos "jingoes" desta aldeia, contra um dever que é fundamental, que nos incumbe, no pacto de aliança para a preservação da paz mundial, que ratificamos ao assinar a Carta das Nações Unidas.

B

fugiados argentinos, em Montevidéu, mostram-se surpresos por não ter saido vencedor o movimento revolucionário, demonstrando, assim, que esperavam que a revolução contasse com forças decisivas para triunfar. Um dos refugiados, figura saliente da oposição de Perón, negou-se a prestar quaisquer esclarecimentos, alegando que tem dois filhos presos como refens. Os refugiados em geral, entretanto, mantém-se em extrema discreção.

COMPRA-SE
Ações da "Concisa".
Ofertas por carta, indicando preço e condições, diretamente a E. SUDHAUS. Rua D. Pedro II, N. 1020, JOINVILE

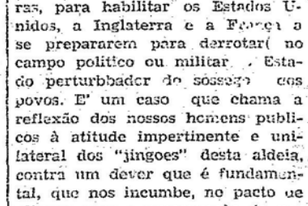

C

representar o Brasil na ONU. foi feito a ele, como também Sôbre a situação na Argentina disse:

"Conversamos sôbre o assunto que é de grande importancia para o nosso hemisfério, pois se a revolução tivesse sido vitoriosa na Argentina, teria enorme influência no resto do continente".

OSVALDO ARANHA VOLTARA' 'A ONU

RIO, 1 (Merid.) — Circulos politicos habitualmente autorizados, dizem que o sr. Danton Coelho ocupará a presidência do PTB, fortemente prestigiado pelo Catete, e ficará como uma espécie de ministro sem pasta, no panorama politico nacional. Um dos objetivos do sr. Danton Coelho à presidencia do P. T. B., será desbancar a influência do PSD. Quanto ao sr. Osvaldo Aranha, apesar dos desmentidos, voltará mesmo a chefia da representação bra

D

nhão, sustentando que reina em todo o Estado a mais perfeita calma.

AMARAL PEIXOTO E O CASO DO MARANHÃO

Rio, 1 (Merid.) — Revela-se que o sr. Amaral Peixoto entrou a agir no caso maranhense junto ao sr. Eugênio de Barros, no sentido de que este, por sua própria iniciativa, solicite a intervenção. O papel do sr. Amaral Peixoto consiste em levar o próprio sr. Eugênio de Barros a pedir ao Catete a intervenção e assim, deixá-lo à vontade e ao mesmo tempo proporcionar ao governo da União a oportunidade de melhor intervir decisivamente no Estado.

E

vez que a Assembléia Legislativa está dividida em dois grupos — a vitorinista e os coligados — dentre os quais seria praticamente impossivel escolher um elemento capaz de satisfazer as duas facções".

- OPORTUNIDADES -

— VENDE-SE —
um motor óleo crú, de 20 H.P., em perfeito estado de funcionamento. Tratar na Casa Walter Schmidt.

Precisam-se
Mecânicos. Inutil apresentarem-se não sendo competentes. Tratar na Casa Royal S. A., Rua 15 de Novembro, 332.

Vende-se
Um automovel "Borgward-Hansa" (alemão), último tipo, 4 portas, com radio "Blaupunk".
Os interessados queiram procurar o sr. João Luiz Vieira — HOTEL REX.

Vende-se
UMA casa de madeira em ótimo Estado, situada na rua Almirante Barroso. Informações, nesta redação.

VENDE-SE
Um terreno de 33,000 m2, sito na Rua João Pessoa — Bêco Porto União. Preço: Cr$. 50.000,00. Tratar na Rua João Pessoa, 252.

Vende-se
Um bem montado bar e café localizado no melhor ponto do cais. Ver e tratar com o proprietário na Rua S. Francisco nº. 1184 — ITAJAI.

Cavalo de Raça
VENDE-SE um cavalo de muito boa raça, manso e ótimo para montaria, podendo servir tambem como reprodutor. Preço de ocasião. Informações pelo fone 1048.

ATENÇÃO
Senhores Industriais!
Vende-se para pronta entrega:
UM — Grupo Diesel Elétrico — Novo — de 10 KVA | 220/380
UM — Grupo Diesel Elétrico — Novo — de 30 KVA | Volts
Maiores detalhes com o Snr. Irineu Schwarz — à Rua 15 de Novembro, 765 — sob. — Cx. Postal 172 — BLUMENAU
Representante da SOCIEDADE "ICO" LIMITADA de Curitiba

Atenção
Vende-se por motivo de mudança a "CASA NAHYD BRAGA", especializada em flôres e artigos para noivas. Unica no gênero. Situada em ótimo ponto e com bôa freguezia.
Tratar com a proprietária á rua 15 de Novembro, 789.

Vende-se Oficina
Mecanica de automoveis por falta de freguezia.
ITOUPAVA SECA — Rua São Paulo, 2.424

VENDEM-SE
por preços de ocasião diversos carros usados em ótimo estado:
VANGUARD-1949
FORD-A CAMINHONETE
Tratar com OFICINA ARTIC LTDA.
BLUMENAU, Rua Sete de Setembro, 472, Fone 1395

Praia de Camboriú
Vende-se lotes no melhor ponto da praia em frente a ilha
Informações HANS TOENJES
Rua Paulo Zimmermann, 120 — Tel. 1287.

CASA DA MARMITA
ALI-BABA'
Comunico aos interessados que acabo de instalar uma casa especializada em fornecimento de marmitas, à rua Dr. Amadeu da Luz, 200. Péde-se o favor, aos distintos freguêses de fazer o pedido com a devida antecedência.

PROCURA
MOÇA doctilografa com prática de escritorio, procura colocação. O interessado queira dirigir-se à Alfaiataria Modêlo — Garcia, nesta cidade.

J

aos organizadores da "Festa da Primavera", bem como cedendo a banda de musica daquela corporação para a cadenciar as danças no improvisado salão de baile, no hangar do Aéro Clube.

Churrasco, café, doces, bebidas, rifas, e, enfim, toda a sorte de atrativos comumente usados em festas dessa natureza, não faltaram para distrair a enorme legião de pessoas que se locomovia naquele local.

Tiveram, assim, tanto os diretores do Aéro Clube como do G. E. "Duque de Caxias", coroados seus esforços enviados e que objetivaram a ampliação da nossa escola de pilotos; aspirantes que amanhã poderão aumentar o numero dos aviadores que integram a aviação mercante do Brasil, ou ostentar a farda da aviação militar brasileira.

Festas desse genero deveriam tornar-se mais frequentes em Blumenau, pois não só possibilitam a arrecadação de importancias destinadas à ampliação de tão útil setor, como aproximaria o povo às coisas ligadas à aviação.

NEURASTENIA TUBERCULOSE FRAQUEZA GERAL
HÆMATOGEN do Dr. HOMMEL
LAB. REUNIDOS PARANÁ LDA.
Caixa Postal 785 — Curitiba

H

TEERA 1 (UP) — O vice-presidente do Conselho, sr. Hossein Fatemi, desmentiu categoricamente hoje os rumores segundo os quais teriam sido iniciadas conversações com a União Soviética para a venda de petróleo iraniano.

FAÇAM SEUS ANUNCIOS NESTE DIARIO

Dr. Carlos Henrique Mayr
CLINICA GERAL
DOENÇAS DE SENHORAS — PARTOS — RAIO X
— INDAIAL —

Sofre? Tenha fé!
ESCREVA PARA A CAIXA POSTAL, 7912
SÃO PAULO.

Acervo: Biblioteca Pública SC - Hemeroteca Digital Catarinense

Duzentos Jornalistas Das Américas Em Conferência

A proxima reunião na cidade de Montevidéu

MONTEVIDEU, setembro (Por Julio P. Penasso, da "United Press") — Tudo se acha preparado para a proxima Assembléia Geral da Sociedade Inter-Americana de Imprensa a reunir-se de 8 a 12 de outubro proximo.

Espera-se que compareçam a essa reunião pelo menos duzentos jornalistas das tres Americas, aos quais caberá a tarefa de examinar os problemas que afetam a profissão, em seus varios aspectos.

Os trabalhos de organização da conferencia estão se desenvolvendo num ritmo febril. A Comissão Organizadora está presidida por Luis Franzini, secundado por um nucleo seleto de jornalistas, e já organizou varias sub-comissões encarregadas de recepção alojamento festejos, e outros assuntos.

A assembleia geral, será realizada no "Ateneo" de Montevideu uma instituição consagrada á democracia e ao culto da liberdade. Situado num local amplo e severo num dos angulos da Praça Caganchá, o "Ateneo" tem sido uma tribuna de onde, com energia e clarividencia, tem sido condenadas todas as formas de tiranias tem sido exaltado o civilismo direitos da pessoa humana. E apesar de haver outros locais, o "Ateneo" foi escolhido como cenario natural para a natureza dos problemas que serão debatidos.

O alojamento dos visitantes não oferecerá nenhuma dificuldade, como tambem não as haverá no que diz respeito ás condições de transporte, eles, para apurar-se os mesmos devem ser postos em liberdade.

Essa decisão poderia satisfazer o pedido da Alemanha Ocidental de que os comunistas suprimam seus "acampamentos de concentração", antes que o governo de Bonn tome em consideração a proposta de celebração de entrevistas com vistas a unificação da Alemanha e a evacuação das forças de ocupação estrangeiras.

PERDURAM AS RESTRIÇÕES

A noticia da possibilidade de anistia foi divulgada no momento em que se registravam tambem os seguintes fatos:

1) — Os comunistas continuaram impondo restrições ás encomendas postais enviadas por via ferrea, sem darem ouvidos ao protesto dos ocidentais.

2) — Duas pessoas sofreram ferimentos e foi incendiado um quiosque de venda de jornais no setor sovietico durante um novo choque entre comunistas e anti-comunistas.

3) — O orgão oficial sovietico na Alemanha secundou a campanha comunista de unificação da Alemanha, advertindo de que a divisão da nação poderia conduzir á "guerra civil".

4) — A juventude comunista anunciou que fará de outubro o "mês de luta pela unidade e pela liberdade".

O fato de a Alemanha Oriental estar estudando a possibilidade de anistiar os presos politicos foi interpretado como indicio de que ela está disposta a abrandar seu dominio de estado de policia, fazendo algumas concessões no interesse de lograr a unificação do país, buscando barrar a inclusão da Alemanha Ocidental no pacto defensivo ocidental.

Feridas, Espinhas Manchas, Ulceras e Reumatismo

ELIXIR DE NOGUEIRA

Grande Depurativo do Sangue.

HEMORROIDAS
VARIZES E ULCERAS
DAS PERNAS: curas sem operação
DISPEPSIAS, PRISÃO DE VENTRE, COLITES, AMEBIANA, FISSURAS, COCEIRA NO ANUS CORAÇÃO, PULMÕES, RINS, BEXIGA, FIGADO

— DR. ARY ABORDA —
— MEDICO ESPECIALISTA —
Clinica Geral de Homens, Mulheres e Crianças
TOPAVA SECA: 9 às 11 e 15 às 17 hs. BLUMENAU

Orgão dos "Diários Associados"
A NAÇAO
propriedade da:
S/A "A NAÇÃO"
Redação, Administração — e Oficinas —
Rua São Paulo n. 269
Fone: 1092 Cx. Postal 38

Diretor:
MAURICIO XAVIER
Redator-Secretário:
ORLANDO SILVEIRA
EXPEDIENTE
Assinaturas:
Anual ... Cr$ 100,00
Semestral Cr$ 60,00
N. Avulso Cr$ 0,50

Sucursais
RIO
Rua do Ouvidor n. 100
Fones: 43-7634 e 43-7997

S. PAULO
Rua 7 de Abril n. 230 — 4.o andar — Fones: 4-8277 e 4-4181
BELO HORIZONTE
Rua Goiás, 24.
Porto Alegre: Rua João Montauri, 15.
Curitiba: R. Dr. Muricl, 708 - 2.o andar - Sala 233
JOINVILE
Rua S. Pedro, 92

Não tem direito a férias o trabalhador rural

S. PAULO 1 (Merid.) — O sr. Virgilio dos Santos Magno consultor juridico da Sociedade Rural Brasileira, incumbido de estudar e dar parecer sobre a concessão de férias aos trabalhadores rurais, falando á reportagem, disse categoricamente:

"Os agricultores não estão obrigados a pagar férias anuais remunerados aos colonos e devem se defender quando estas lhes forem exigidas, até que se faça modificação nas leis trabalhistas, estabelecendo dispositivos que atendem as peculiaridade do trabalho agricola".

Depois de várias considerações em torno do assunto, levantou esta preliminar:

Ao celebrar o contrato, o colono não se obriga a trabalhar para o fazendeiro como um operário comum. Antes, porem, trabalha como chefe de uma familia, o concurso seu e dos membros de sua familia, para a execução de determinada tarefa sendo que a retribuição em espécie é indivisivel, isto é, paga apenas ao chefe do grupo, pelo trabalho de todos. Ora, se o trabalho não é indivisivel e se a familia do colono é numerosa, a quem deverá ser concedido o periodo de férias a que porventura teria direito"?

Unificação Da Alemanha Mediante Eleições Gerais

Condições prévias para o acordo político

BONN, 1 (UP) — Os principais partidos no Parlamento da Alemanha Ocidental inclinaram-se a favor de uma resposta positiva ao apelo da Alemanha Oriental em prol de conversações para a realização de eleições em toda a Alemanha e unidade do pais.

O Partido Social Democrata grande partido da oposição, disse que eleições livres e secretas, sob controle internacional se tornaram uma necessidade urgente.

Uma moção social-democrata pede ao governo de Bonn que faça uma representação junto ás 4 potencias de ocupação, com o objetivo de conseguir aquelas condições para a realização das eleições.

O Comité de Relações do Parlamento de Bonn decidiu estudar a moção.

ANISTIA DA ZONA ORIENTAL

BERLIM, 1 (UP) — Funcionários da Alemanha Oriental informaram que seu governo tem em estudo a proclamação de anistia para os presos politicos e "sabotadores economicos". No gabinete do vice-primeiro ministro Otto Nuschke informou-se que o governo estuda os casos dos alemães condenados por crime politi-

PARA PRONTA ENTREGA

Automoveis novos
STANDARD — VANGUARD
TRIUNPH — MAYFLOWER

Em breve:
PIC-UP — FURGON Vanguard

Distribuidores: OFICINA ARTIC LTDA.
BLUMENAU — Rua Sete de Setembro, 472, Fone 1395

Posto de serviço ATLANTIC — Pneus, câmaras de ar Baterias, correias DUNLOP — Grande estoque de peças e accessórios FORD — CHEVROLET — VANGUARD — DODGE — JEEP — AUSTIN — RENAULT — Solda elétrica e oxigênio — Retifica de motores — Concerto de amortecedores — Serviço de torno — Consertos em geral — Grande estoque de camisas de ferro para todos os motores de carros americanos e européus.

OFICINA ARTIC Ltda.

BLUMENAU, Rua Sete de Setembro, 472 - Fone 1395

Grupos Geradores
DIESEL
e
Motores Industriais
de 1 HP até 400 HP
- NAVITA -
Oferece para
PRONTA ENTREGA
ITAJAI BLUMENAU

AUMENTE O VOLUME
DE SEUS NEGOCIOS EM BRUSQUE E REGIÕES CIRCUNVIZINHAS, FAZENDO UMA PUBLICIDADE EFICIENTE ATRAVÉS A ONDA DA
RADIO ARAGUAIA DE BRUSQUE LTDA.
Z Y T-20 — 1.580 Kles.
Informações e anúncios nesta cidade: RADIO CLUBE, Rua 15 de Novembro, 415

Clinica Médica Homeopatica
DR. [illegible]
Médico do Hospital Nossa Senhora da Luz
Consultório: Rua JOSE BONIFACIO N. 92 — FONE 2665
Residencia. R. BARÃO DO RIO BRANCO N. 529
CURITIBA — PARANA'
Especialidade: DOENÇAS NERVOSAS E MENTAIS
Doenças da pele: Eczemas, Furunculose, Coceiras, Manchas Espinhas, etc. — Glandulas, Falta de pelos, Excesso, Flores Brancas, Frieza sexual, impotencia, Esterilidade, Desenvolvimento fisico e mental, etc. — Doenças crônicas em geral: Reumatismos, Varizes, Asma, Malária crônica Hemorroidas, etc.
ATENÇÃO: Consultas em Blumenau nos dias 26 a 30 de cada mês, no HOTEL HOLETZ

"E não se esqueça"!!!
PARA O CONCERTO DO SEU RADIO SO' A OFICINA
RADIO-FUNKE
GRANDE SORTIMENTO EM VALVULAS AMERICANAS E EUROPE'AS.
— PEÇAS E ACESSORIOS, RADIOS NOVOS —
"—" SERVIÇO RAPIDO POR PREÇO MO'DICO "—"
Rua 7 de Setembro, 449

Prejuizos causados ao agricultor pela erosão

Os ventos e as aguas das chuvas transportam o solo agricola desprotegido para lugares onde, geralmente, ele se torna perdido. Esse carreamento periódico diminui a fertilidade do solo agricola e constitue a erosão acelerada ou erosão provocada.

Prejuizos decorrentes

Os prejuizos principais ocasionados pela erosão do sólo são as perdas de agua e de terra, provindo daí uma série de feitos nocivos. Nas encostas em que a proteção vegetal foi retirada, a agua da chuva foge sem qualquer obstáculo que lhe reduza a velocidade.

Sendo maior a quantidade de agua que escorre pela superficie do que a infiltrada, a gleba torna-se prontamente seca. O solo é transportado para rios, corregos, etc., obstruindo-lhe o leito e a foz o que traz como consequencia a necessidade de serviços de dragagens tambem os lagos, lagoas e os reservatórios podem ter suas capacidades diminuidas e as estradas danificadas ou mesmo obstruidas.

O solo transportado pela enxurrada é roubado ao terreno, que perde além de sua produtividade, o próprio corpo, o que constitue perda irreparável. As consequencias intimamente ligadas, da erosão do solo, são: transporte de camada, etc.

Informações Uteis
Farmacia de Plantão
24 a 30
SETEMBRO
FARMACIA CATARINENSE
Rua 15 de Novembro, — No. 508 —

TELEFONES MUITO CHAMADOS:
POLICIA ... 1016
BOMBEIROS ... 1148

HOSPITAIS:
Santa Izabel ... 1196
Santa Catarina ... 1133
Municipal ... 1208

PONTOS DE AUTOMOVEIS:
Al. Rio Branco ... 1200
Praça Dr. Blumenau 1102 e 1178
Rua B. Retiro ... 1111

IMPOSTOS A PAGAR:

Chuva de improviso ?
COGNAC de ALCATRÃO XAVIER

Um dos melhores meios de evitar um resfriado é tomar o Cognac de Alcatrão Xavier. que atua como preventivo das infecções brônquicas e pulmonares, desinfetando e fortalecendo os órgãos respiratórios. Anticatarral, expectorante e sedativo da tosse

MOLHE-SE COMO UM PINTO, MAS TOME O COGNAC DE ALCATRÃO XAVIER

UM PRODUTO DO LABORATORIO XAVIER DE CASEU XAVIER S. A.

Do Rio para as fabricas russas

- Descoberto um contrabando de diamantes -

NOVA IORQUE, 1 (UP) — Um despacho do correspondente em Paris do "New York Times", C.L. Sulzberger, informa que os técnicos comerciais americanos destacados em Viena descobriram um contrabando em grande escala, pelo qual grande quantidade de diamantes industriais são comprados no Brasil por agentes comunistas e embarcados, depois, para Praga, nas valises diplomaticas tchecas.

Embora os diamantes sejam comprados, aparentemente, em nome da Tchecoslováquia, são embarcados no porto do Rio de Janeiro gozando dos privilegios diplomaticos e depois vão parar nas mãos dos russos.

Os diamantes industriais são vitalmente necessarios para as industrias de guerra da Russia especialmente na fabricação de ferramentas.

Termina o despacho que os representantes dos EE.UU. já chamaram a atenção do Brasil sobre este trafego ilegal de diamantes e que estão sendo feitos esforços para impedir que o mesmo continue.

CONTRABANDO ANTIGO

WASHINGTON, 1 (UP) — Funcionarios norte-americanos opinam que não há duvida de que estão sendo tirados do Brasil, de contrabando, diamantes de aplicação industrial, mas as autoridades norte-americanas acreditam que o governo brasileiro está fazendo o possivel para suprimir este trafico ilegal.

Um informante norte-americano com experiencia nesses casos disse não saber que outros passos poderia dar o governo do Brasil para suprimir o trafico ilicito de diamantes e esclareceu: "O governo do Brasil tem perfeito conhecimento de que exisie esse contrabando e tomou energicas medidas para acabar com o mesmo. E' possivel suprimi-lo completamente, dado que os diamantes são pequenos e faceis de transportar além de serem extraidos de minas remotas. Seu contrabando existe desde há gerações e continuará a existir, enquanto houver um individuo disposto a tentá-lo".

Emp. Força e Luz Santa Catharina S. A.
EDITAL DE INTIMAÇÃO

A EMPREZA FORÇA E LUZ SANTA CATHARINA S.A., com séde nesta cidade, á Alameda Duque de Caxias, nr. 50, intima ao operario JOÃO ROSA GONCALVES, seu empregado, com exercicio na Secção "Conservação Blumenau", para, no prazo de trinta (30) dias, a contar desta data, apresentar-se ao serviço, ao qual vem faltando desde 22 de julho findo, e justificar as suas faltas, sob pena de, não o fazendo, ser demitido por abandono de emprego.

Blumenau, 27 de setembro de 1951.
Empreza Força e Luz Santa Catharina S.A.
UDO DEEKE — Diretor-Gerente.

BANCO INDU'STRIA E COME'RCIO DE SANTA CATARINA S.A.
— Matriz: ITAJAI' —
Fundado em 23 de Fevereiro de 1935 Endereço Telegr. «INCO»

Capital Integralizado	Cr$ 22.500.000,00
Fundo de reserva legal e outras reservas	Cr$ 27.500.000,00
Total do não exigivel	Cr$ 50.000.000,00

AGENCIAS E ESCRITO'RIOS NAS PRINCIPAIS PRAÇAS DO ESTADO DE SANTA CATARINA, NO RIO DE JANEIRO E CURITIBA

Taxas de Depósitos

Depositos a vista (sem limite)	2%	DEPO'SITOS A PRAZO FIXO	
DEPO'SITOS LIMITADOS		Prazo mínimo de 6 mêses	5,1/2%
Limite de Cr$ 200.000,00	4,1/2%	Prazo mínimo de 12 mêses	6%
Limite de Cr$ 500.000,00	4%	DEPO'SITOS DE AVISO PRE'VIO	
DEPO'SITOS POPULARES		Aviso de 60 dias	4%
Limite de Cr$ 100.000,00	5%	Aviso de 90 dias	4, 1/2%
(Retiradas semanais Cr$ 20.000,00)		Aviso de 120 dias	5%

CAPITALIZAÇAO SEMESTRAL
ABRA UMA CONTA NO «IN CO» E PAGUE COM CHEQUE

Acervo: Biblioteca Pública SC - Hemeroteca Digital Catarinense

Vida Social

ANIVERSARIANTES

Transcorreu ontem o aniversario natalicio da gentil senhorita Hilda Zwichker, diléta filha do sr. Ricardo Zwicker, residente em Trombudo Alto.

Fez anos ontem o interessante menino Ney, filho do sr. Nicoláu Cardoso, sócio-gerente da Casa "A Capital".

Festejou em data de ontem mais um ano de existencia a exma sra Da. Oswaldina Reis Fausto, prendada esposa do sr. Dr. Gil Fausto, engenheiro civil.

Aniversaria-se em data de hoje, o sr. José Dagnini.

Festeja hoje o transcurso de seu natalicio, o jovem Norberto Koffke, filho do sr. Carlos Koffke, alto comerciante nesta praça.

Faz anos hoje a galante menina Rosemarie, filhinha do sr. Herbert Mittag.

NASCIMENTO

Com o nascimento de seu pilhinho Oscar, ocorrido a 27 de setembro p.p., está em festas o lar do sr. Pulo a e de sua esposa Da. Cecilia.

Desde o dia 30 de setembro p.p. acha-se enriquecido o lar do sr. Werner Ewald e de sua esposa Da. Beate, com o advento de sua filhinha Dagma Vérnica.

VIAJANTES

Acompanhado de sua exma familia seguiu ontem para Porto Alegre, o sr. Ardoé Lucio da Silva, funcionário publico naquela capital.

Esteve ontem nesta cidade, o sr. Jayme Mendes, inspetor da Fazenda Estadual em Rio do Sul.

O PRECEITO DO DIA

"Pêso e nutrição"

Via de regra, o excesso ou deficiencia de pêso em relação à estatura é indicio de nutrição defeituosa devida, nalguns casos, a regime alimentar errado.

"Use alimentação equilibrada de acôrdo com as necessidades de seu organismo, afim de evitar faltas ou demasias". SNES.

O CREME NIVEA

alimenta a cutis

A epiderme - de extrema sensibilidade aos raios do sol. Para protegê-la nas praias, nada mais indicado que o CREME NIVEA. E' um creme para o dia e para a noite, insuperavel para a limpeza da pele e como base para o pó de arroz ou rouge. CREME NIVEA é o único creme do mundo que contém Eucerite, substância de grande afinidade, com as celulas cutâneas, agindo como um tónico renovador dos tecidos da epiderme. CREME NIVEA, penetra profundamente na cutis, tornando a bela, macia e elástica, evitando o ressecamento e rugas prematuras.

Enciclopedia humoristica

Era em Novembro de 1773. O conde de Artois, irmão do rei Luiz XVI, celebrava seu casamento com Maria Thereza de Savóia. Por essa ocasião, a cidade de Paris fazia loucuras: dediciu casar e dotar vinte orfãos e orfãs.

No dia 25 de Novembro, os casais de noivos escolhidos pela municipalidade, acompanhados de seus parentes e de suas testemunhas, foram conduzidos ao Palacio do Governo, onde lhes foi servida uma refeição nupcial. Depois o cortejo seguiu para a igreja "Saint-Jean-de-Gréve", onde lhes foi dada a benção. Em seguida, teve lugar um novo banquete, reservado só aos nubentes. 'A sobremesa, bebeu-se à saude do rei, no momento em que uma salva de artilharia dava o sinal para as iluminações.

UM MARIDO DE ENCOMENDA...

Conservou-se o detalhe dos gastos da cerimonia. Os vinte dotes somavam a quantia de oito mil e quatrocentas libras.

Ora, no numero das candidatas ao dote nupcial, figurava uma certa senhorita Lise.

Quando se apresentou para a inscrição, foi-lhe perguntado onde estava seu namorado. Ela respondeu que não tinha nenhum, mas que pensava "Que a cidade fornecia tudo".

A cidade de Paris mostrou-se espirituosa. Não quis decepcionar a ingenua mocinha e lhe arranjou um noivo.

A aventura fez barulho. A pequena Lise conheceu a celebridade.

Dois anos após seu casamento, Houdan esculpiu seu retrato no marmore. Bauchamont, nas suas "Memorias secretas", conta que viu esse busto no atelier do estatuario, e que ele descobriu na fisionomia dessa moça "um não sei que de caracteristico, que não se encontraria em cem mil outras".

Esse "não sei o que", era simplesmente a inocencia. O esposo "fornecido" pela cidade de Paris à pequena Lise, não podia ter ganho sorte grande maior que esta perfeita ingenua bastante candida para acreditar que os maridos brotavam em repartições de administração. Efetivamente, unica, entre cem mil, ela possuia a fé que transporta as montanhas, e que pode mesmo, milagre mais extraordinario ainda comover os conselheiros municipais...

Esse marido de encomenda não deixou nome na historia. Daí o concluir-se que tenha sido feliz.

CINE BUHSC

HOJE AS 20 HORAS

«Mercador de Escravas»

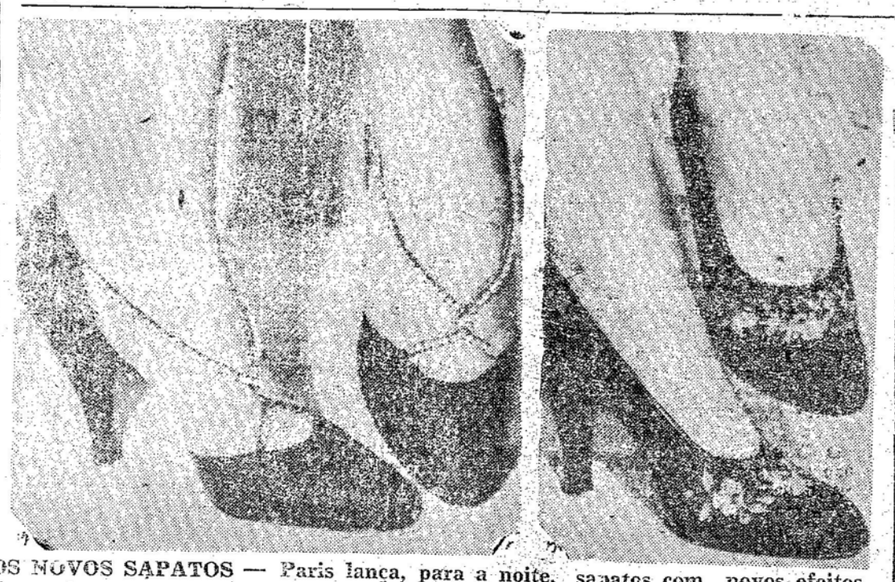

OS NOVOS SAPATOS — Paris lança, para a noite, sapatos com novos efeitos decorativos. 'A esquerda, tiras bordadas a perolas ou pedras coloridas, ornam os sapatos de cetim; á direita os bordados são no pro prio sapato.

CINE BLUMENAU

Hoje, às 20 horas:

'La Traviata'

(Morrer de Amor)

A imortal ópera de Verdi, magistralmente interpretada por Gino Mattera, Tito Gobi, Onelia Fineschi e Francesco Albanese. Um verdadeiro triunfo cinematográfico. A romantica obra de Alexandre Dumas — "A Dama das Camélias" — unida à música imortal de Giosepp e Verdi. "La Traviata, produzido na Italia, com a cooperação do famoso côro da ópera de Roma, sob a regencia de Heitor Panizza.

Acomp. diversos complementos e o empolgante seriado. Preços de costume.

Tudo é melhor no NORTE DO PARANÁ...

... O TRANSPORTE é FACIL

graças às boas estradas!

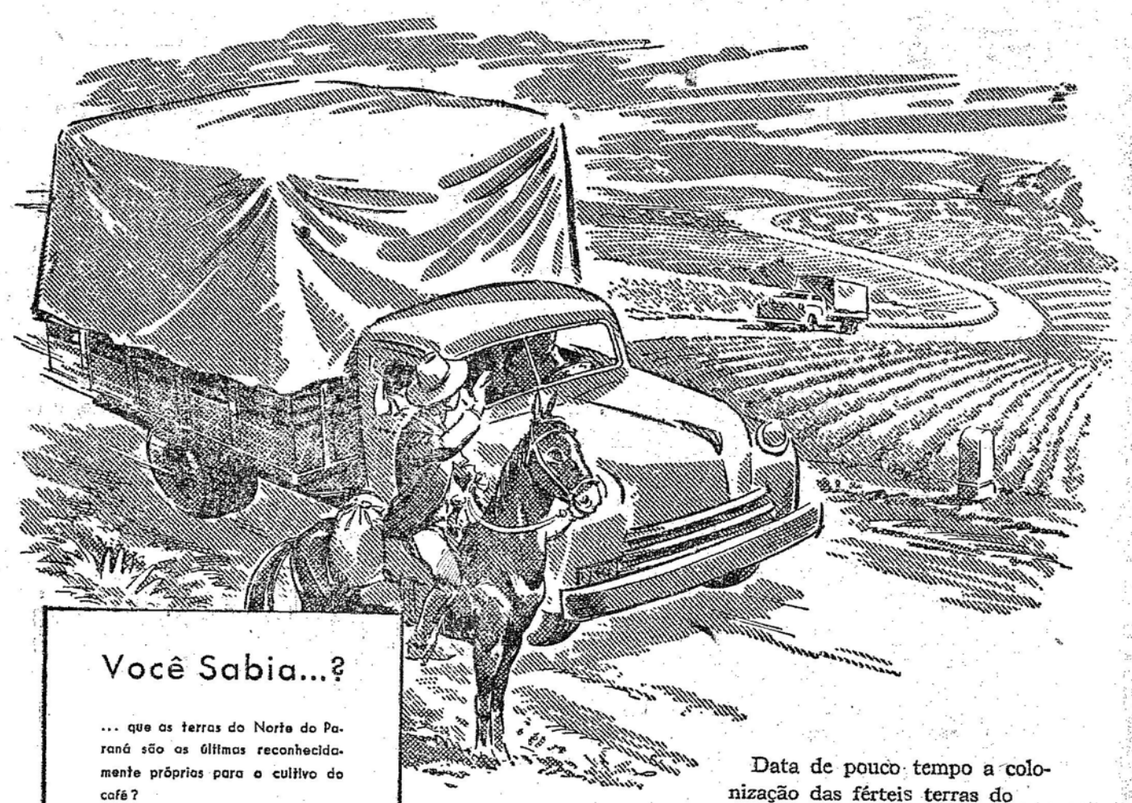

Você Sabia...?

... que as terras do Norte do Paraná são as últimas reconhecidamente próprias para o cultivo do café?

... que no Norte do Paraná mil pés de café chegam a produzir, numa safra, mais de 100 sacas de café em côco?

Vá conhecer Maringá...

... e mande buscar a familia

Data de pouco tempo a colonização das férteis terras do Norte do Paraná. E no entanto, já é uma das zonas mais adiantadas do país. Mais de 3.000 quilômetros de excelentes estradas de rodagem de nossa construção — eis uma das razões da prosperidade dessa região privilegiada pela Natureza. São estradas construidas para permitir o rápido escoamento da enorme produção dos cafezáis, hortas, pomares e criações das milhares de propriedades agricolas situadas em tôrno das florescentes cidades de Londrina e Maringá. Transporte fácil para o fruto de seu trabalho — Uma garantia para a tranquilidade do lavrador norte-paranaense.

Vias de comunicação: ESTRADAS DE RODAGEM - FERROVIÁRIA DA R. V. P. S. C. e LINHAS AÉREAS DA AÉROVIAS, REAL E VASP.

VENDAS A PRESTAÇÕES EM PEQUENOS E GRANDES LOTES

CIA. MELHORAMENTOS NORTE DO PARANÁ

ANTERIORMENTE: CIA. DE TERRAS NORTE DO PARANÁ

A MAIOR EMPRÊSA COLONIZADORA DA AMÉRICA DO SUL

Séde: São Paulo: Rua São Bento, 329 - 8.º and.

Centro de Administração e Agência Principal: **Londrina R. V. P. S. C. Paraná**

Informações com os escritórios de São Paulo, Londrina e Maringá, onde está centralizada a Seção de Vendas de Terras da Companhia

Titulos registrados sob n.º 12 de acôrdo com o decreto 3.079 de 15 de Setembro de 1938

América de Publicidade

Viages de Blumenau a Itajaí e Vice-Versa

Prefira o RAPIDO COMETA — Agencia em Blumenau no Braz Hotel

SAIDA DE BLUMENAU 6,30 - 10,30 - 16,30

DE ITAJAI 8,30 - 13,30 - 18,45

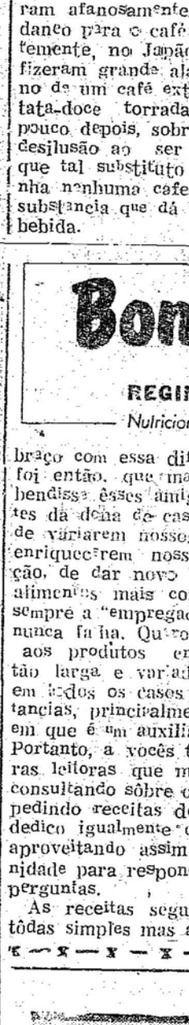

1 — que tal como a Santissima Trindade, do cristianismo, o budismo tambem possui seu triangulo de divindades — Buda, Darma e Sanga, tôdas unificadas na primeira.

2 — que a emissora de ondas curtas WRUL de Boston, nos Estados Unidos, é a mais poderosa do Hemisfério Ocidental, sendo tambem a única grande estação norte-americana não comercial.

3 — que sob o famoso Don, na Rússia, existe um túnel colossal unindo as duas margens do rio, e que essa gigantesca excavação, que mede 1.300 metros de comprimento, possui vias especiais para pedestres, automóveis e trens.

4 — que o primeiro condenado á morte eletrocutado nos Estados Unidos foi David Kemmler, um vendedor ambulante que havia assassinado proprietária da pensão em que morava; e que essa primeira eletrocução teve lugar em 1899, no Estado de Nova Iorque, em meio de veementes protestos de várias associações religiosas ou humanitárias.

5 — que a Senhora J. Merrerbrock, de Portsmouth, na Inglaterra, é uma apaixonada colecionadora de teias de aranha; que já possui mais de 800 exemplares de diferentes espécies daquela secreção animal; e que continua obstinadamente a aumentar sua original e curiosa coleção, para o que mantém correspondência com associações entomológicas do mundo inteiro.

6 — que inumeros cientistas, em todo o mundo, procuram afanosamente um sucedaneo para o café; que, recentemente, no Japão, os jornais fizeram grande alarde em torno de um café extraido da batata-doce torrada; mas que, pouco depois, sobreveio nova desilusão ao ser constatado que tal substituto não continha nenhuma cafeina, a única substancia que dá valor áquela bebida.

LIVROS E AUTORES

Daqui e de fóra

Reissig, um homem livre

JOSE' LINS DO REGO

Quando estive em Buenos Aires, lá fui encontrar um admiravel homem na direção do "Colegio Livre de Estudos Superiores", o mestre Reissig. A escola fundada pelo grande Aníbal Ponze estava de portas abertas para os brasileiros, que ocupavam cátedras que nomes de relevo do mundo haviam honrado. Talvez que não exista, em toda América, centro de cultura mais livre do que este Colegio, que se propaga por muitas cidades argentinas. Em Rosario, em Bahia Blanca, fomos recebidos em salas de conferencia e cercados pelos homens que eram ligados ao centro de Buenos Aires.

A cultura tomada como uma elevação do espírito, a ciencia pura, os cursos especializados, todas as atividades da sabedoria universitaria, eram considerados como a mais alta preocupação da vida, pelos homens modestos e dignos que estavam à frente daquele movimento. Reissig se pusera no comando do maravilhoso grupo de sabios e, possuido daquela esplendida conduta de Sarmiento, fazia esforços tremendos para que a obra de Ponze não perdesse em eficiencia, não sucumbisse aos golpes da prepotencia.

Homem livre é este Reisig que está entre nós, homem que é uma lição de vida superior, de coragem de pensar, de dignidade de agir.

Prataria e talheres

A PRATA está facilmente sujeita a alterações superficialmente, escurecendo por efeito da decomposição de substancias organicas. O enxofre presente nestas, fixa sobre a prata, formando uma película negra e resistente. Por isso, depois da limpeza e do lustro que são feitos da maneira que todos conhecem, terminando na fricção com um pedaço de pele (camurça, por exemplo), as peças de prata que devem ser guardadas, deverão ser envolvidas em folhas de papel especial, que absorvem a umidade, o acido carbonico e os vapores sulfurosos presentes no ar.

Este papel se prepara facilmente em casa:

Tome uma folha de papel pergaminhado e cubra-a com parafina quente, polvilhando, antes que se esfrie, com uma mistura assim composta: oxido de zinco, 50 gramas, cal em pó 25 gramas.

Quanto aos talheres, de qualquer metal que seja, é boa norma untá-los com uma gota de azeite, para preservá-los da ferrugem.

As facas limpam-se com uma batata cortada e imersa em pó de tijolo. Para obter a lamina bem brilhante una ao pó de tijolo uma pitada de bicarbonato. Esfregue tendo a faca horizontal, e não terá necessidade de empregar muita força porque o pó tira todas as manchas.

'PROGRESSO'

Vollrath & Stueber

Encarregam-se de:

ESCRITAS AVULSAS (mesmo atrazadas)

ABERTURAS E ENCERRAMENTOS DE ESCRITAS

REGISTROS DE FIRMAS

CONTRATOS, ALTERAÇÕES DE CONTRATOS e DISTRATOS DE SOCIEDADES COMERCIAIS

DECLARAÇÕES DE RENDA

LEGALIZAÇÃO DE LIVROS COMERCIAIS, FISCAIS E DE EMPREGADOS

Ganhe tempo e dinheiro confiando os seus serviços por nosso intermédio

Rua 15 de Novembro, 642 - 1.o Andar - Sala n.o 5

(Edificio do Banco «INCO»)

Bom apetite

REGINA MORAES

Nutricionista-chefe da Cia. Swift do Brasil S.A.

Nutricionista—chefe da Cia. Swift do Brasil S.A.

CREIO que você, minha amiga, já deve ter enfrentado êsse problema que de vez em quando assoberba quase tôdas as donas de casa: a falta de empregadas.

Há pouco tempo, tambem o braço com essa dificuldade e foi então, que mais uma vez bendisse êsses amigos constantes da dona de casa, que além de variarem nossos menús, de enriquecerem nossa alimentação, de dar novo paladar aos alimentos mais comuns, são sempre a "empregada" fiel, que nunca falha. Quero me referir aos produtos enlatados, de tão larga e variada aplicação em todos os casos e circunstancias, principalmente nesta, em que é um auxiliar precioso. Portanto, a vocês tambem, caras leitoras que me escrevem consultando sôbre o seu uso e pedindo receitas dos mesmos, dedico igualmente esta coluna, aproveitando assim a oportunidade para responder às suas perguntas.

As receitas seguintes são tôdas simples mas apetitosas e próprias para serem preparadas rapidamente.

Para facilitar o seu jantar, já deixe alguma coisa preparada com antecedência e que na hora é só esquentar, como por o arroz, feijão, e no caso de ter geladeira, seu serviço fica muito simplificado. Outra medida que economiza tempo e trabalho é fazer um prato único bem reforçado, em vez de vários outros. O RISOTO DE PRESUNTADA é bem um exemplo disso.

RISOTO DE PRESUNTADA.

Tenha o arroz já preparado. Misture com queijo ralado e manteiga.

Numa panela à parte faça um bom môlho de tomates. Depois de engrossar um pouco o môlho despeje nele uma lata de ervilhas, sem o caldo, e a PRESUNTADA cortada em cubos misturando bem. Junte tudo na panela de arroz, misture, bem como algumas azeitonas, esquente bem e sirva imediatamente.

NINHOS DE PASTA DE FIGADO

1 lata de PASTA DE FIGADO

1 1/2 xicaras de môlho de tomates

4 torradas

Sal à vontade

4 ovos, sendo as claras batidas em neve

Manteiga

METODO:

Faça as torradas amanteigadas, passe sôbre elas uma boa camada de pasta de fígado, colocando por cima as claras bem batidas com sal. No centro coloque a gema com cuidado. Leve ao forno até que a gema fique cozida. Faça à parte um môlho de tomate bem temperado e sirva junto.

Deve servir quente.

VIANDADA A' MILANESO

Corte a VIANDADA em fatias de meio centimetro de grossura, passe em ovos batidos com uma pitada de sal, e depois na farinha de rosca e nos ovos novamente. Frite em bastante gordura ou composto bem quente. Abra uma lata de ervilhas, despeje o caldo e refogue bem as ervilhas, sirva no mesmo prato, pondo as ervilhas de um lado e a VIANDADA do outro.

FIGADO COM BACON

250 grs. de BACON em fatias

1/2 k. de figado

Salsa

Sal e pimenta do reino à vontade

Farinha de trigo

METODO:

Numa frigideira frite o bacon em fogo moderado. Assim que começar a encrespar e a ficar dourado, retire, escorra em papel e deixe de lado conservando-o quente. Prepare o fivgado, tirando tôdas as veias e as membranas que o envolve, limpe, salpique sal e pimenta doreino. Passe depois na farinha de trigo, cobrindo-o bem e ligeiramente na gordura do bacon. Sirva o figado num prato rodeado das fatias e enfeitado com raminhos de salsa. Se deseja servir com môlho reserve duas colheres da gordura do bacon, junte 2 colheres de sopa de farinha de trigo e 1 1/2 xicara de leite ou de água fria. Cozinhe em fogo moderado mexendo sempre até engrossar. Tempere com sal, pimenta do reino e cebola picadinha. Sirva em molheira à parte.

(E até o próximo domingo, minha amiga).

PALAVRAS CRUZADAS

PROBLEMA N. 316

Paquito, Capital

HORIZONTAIS:

1 — Afluente do rio Paraguai;
4 — Mata cercada de agua;
6 — Ave de rapina;
9 — Peixe da familia dos paróides;
10 — Tumor; — duas vezes;
11 — Serra à margem do Douro;
12 — Sadio;
13 — Cruzeiro.

VERTICAIS:

1 — Pimenta da India (pl.);
2 — Passaro dentirostro;
3 — Correr as pregas com a agulha;
4 — Cidade da Babilonia;
5 — o mesmo que olá; — isolado;
7 — Rio da Russia Asiática;
8 — Do verbo ir.

Solução n. 315

HORIZONTAIS: — 1 — Peço; — 5 — Moreno; — 7 — Aravela; — 8 — Aro; — 9 — Dar; 10 — Od.

VERTICAIS: — 1 — Por; — 2 — Era; — 3 — Cevado; — 4 — Onerado; — 5 — Ma; — 6 — Olor.

Acervo: Biblioteca Pública SC - Hemeroteca Digital Catarinense

Grandioso sob todos os pontos de vista o cotejo disputado entre veteranos do Palmeiras Esporte Club e Grêmio Esportivo Olímpico

Estupendo espetáculo de futebol no estadio da Alameda Duque de Caxias - 1 x 0 pró alvi-verdes, tento de Aldinho

Merecem felicitações os veteranos do Gremio Esportivo Olímpico e do Palmeiras Esporte Clube, pelo espetáculo de raro brilhantismo que apresentaram ao público esportivo blumenauense. Por mais otimista que fôssemos, não poderíamos supor que os elementos que ante-ôntem estiveram em ação no estádio da Alameda Duque de Caxias, tivessem tanta capacidade para demonstrar ao grande público presente qualidades que são notadas em jogadores novos e não em players que outrora escreveram com letras de ouro, páginas gloriosas do nosso futebol.

Desde o principio viu-se que os dois bandos, à base de um sistema de jogo produtivo e com muita classe, equilibraram as ações, em rápidos ataques e contra-ataques. Lances de grande categoria foram assistidos pelos torcedores, dando os dois degladiantes a impressão de que ha muito tempo se submeteram a rigoroso preparo físico e técnico. Tornava-se agradável assistir um prélio onde imperou, em todos os seus 90 minutos, grande cordialidade. Enfim, a peleja entre os velhos da Alameda Duque de Caxias e Alameda Rio Branco, correspondeu inteiramente e aqueles que não quizeram se dar ao trabalho de sair de casa, perderam atrações que tão cedo não serão novamente apresentadas.

A contagem de 1 x 0, favorável aos esmeraldinos espelha, com clareza, o senrolar do match, verdadeiro clássico. Fartos aplausos foram dirigidos a todos os jogadores, alguns dos quais, mesmo com muita "barriga", correram durante todo o tempo.

Contou o Palmeiras com um trio final seguríssimo. Valdiek, Pfau e Flores realizaram brilhante partida. A maior atração, contudo, foi o centro-médio Zengel. Graças ao seu trabalho, poude o onze vencedor mostrar mais coordenação em suas linhas. Com ida-de bastante avançada, assim mesmo Zengel pontificou na cancha com um desempenho soberbo. Matou bolas com uma perfeição incrivel e deu passes de colher aos seus colegas. André, Sada e Schuermann na vanguarda, foram melhores, notadamente o primeiro, que com mais preparo físico, poderia integrar, por algumas vezes, equipes da primeira divisão.

Margarida, defendendo Schuermann centrou á meia altura, da esquerda. Aldinho controlou a bola e fuzilou Margarida inapelavelmente. Houve ainda outro tento, marcado em condições duvidosas por Meireles. O sr. Sebastião Cruz anulou-o.

Os quadros formaram da seguinte maneira:

PALMEIRAS:

Valdiek, Pafau e Flores; Ferraz (Zengel) Zengel, Maar) e Maur (Augusto); Mário Sada, Janga (Meireles), André Sada, Pedrinho (Aldinho) e Schuermann (Paulinho).

OLIMPICO:

Margarida, Pera e Scadrack; Krepsky (Picolé), Heine, e Generoso; Koenig (Wemuth e mais tarde Arnaldo), Chico dos Anjos, Pawloswsky, Kapp e Antonio (Fischer e Cordeiro).

Antes do encontro o Gremio Esportivo Olimpico fez a entrega, ao seu antagonista, de uma rica corbeille de flores naturais, um gesto que causou a melhor impressão possivel a todos aqueles que se achavam na praça de esportes do campeão do centenário. Uma prova de que entre estes dois tradicionais rivais do nosso esporte impera absoluta cordialidade. Parabens, portanto, às duas queridas agremiações.

Sport — Suas coisas e sua gente

CAMPEÕES EM DESFILE HOJE: O ARQUEIRO FABIO

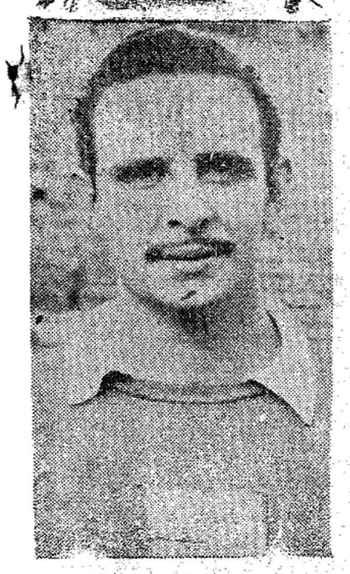

O Palmeiras iniciou a sua campanha na Taça Rio sob o peso de enorme responsabilidade. Conquistara varios titulos pr... ...s anteriormente, que tinha que defender e representar no certame, o prestigio foot-ball paulista. Durante o torneio, entretanto, as esperanças dos paulistas quase vieram abaixo com a derrota sofrida no Pacaembu diante do Juventus, de Turim: 4 a 0! Oberdan, o experimentado arqueiro fôra vencido quatro vezes. Alguns dias ap... Oberdan não passou no e... ame medico do club. Não estava, pois, em condições de jogar. Contratara o Palmeiras, naquela ocasião, o arqueiro Inocencio, do XV de Novembro de Jaú o qual se encontrava no Rio de Janeiro, onde prosseguiriam os jogos, com a delegação alviverde. Noticiou-se, então, que o jovem arqueiro estrearia contra o Vasco. Nesta mesma coluna o cronista combateu a idéia de escalar Inocencio, um jogador sem traquejo, para estréia de tamanha responsabilidade, mesmo porque não se sabia ainda que Oberdan estava fora de cogitações.

Ninguem pensara em Fabio, até então uma figura apagada no foot-ball bandeirante. Na hora do jogo, porém, a notícia caiu como uma bomba sobre a tenue esperança dos torcedores de São Paulo. Afinal, Fabio, não tinha nenhum cartaz e tambem nunca jogara no quadro principal. Mas, Fabio foi um espetaculo. Pegou tudo com invulgar perícia e raro brilho. Nervos de aço, arrojado e firme, foi um esteio. Foi mantido na equipe até o ultimo prelio, sempre se destacando até sagrar-se campeão mundial.

Fabio Crippa nasceu a 18 de abril de 1928, nesta Capital. Iniciou sua carreira nas peladas da varzea da Barra Funda. Em 1940, ingressou no Juvenil São Jorge, onde atuava como zagueiro. Não demorou a ser promovido ao quadro principal. Pouco tempo depois, seu irmão, que era o arqueiro da equipe, deixou o foot-ball. E, por ordem do técnico Nenê, Fabio passou a atuar no arco. Seu primeiro jogo, nessa posição, foi contra o Diarios Associados, que caiu vencido por 3 a 1. Assistimos a esse prelio e vimos o estreante Fabio segurar bolas dificeis para um principiante. Permaneceu no São Jorge até 1947 quando ingressou no quadro de amadores do São Paulo. Nesse mesmo ano ingressou no Nacional, onde atuou até 1949, quando, em dezembro, transferiu-se para o Palmeiras. Jogou pela primeira vez na equipe titular, no primeiro jogo contra o Vasco, na Taça Rio. Permaneceu no quadro até o ultimo jogo da Taça, tendo se sagrado campeão mundial.

ANUNCIEM NESTE DIARIO

Caiu o Palmeiras na cidade de Rio do Sul pela apertada contagem de dois a um

Sem goals não se vence partidas - Faltam arrematadores à vanguarda esmeraldina

Este jogando bonito o Palmeiras, mas não diz aquilo que mais se torna necessário para vencer em futebol: goals. Em tres partidas o campeão do centenário assinalou apenas um tento. Assim não é possivel.

Não é preciso adiantar que os esmeraldinos estão passando por uma fase bastante amarga, fase por que passam todos os conjuntos de futebol, sejam eles grandes ou pequenos. Quem não conhece o São Paulo, uma das mais tradicionais equipes da Pauliceja. Depois dum periodo áureo, em que tudo deu certo para os tricolores, lutam eles agora com vários problemas e por mais que se tente refrear a situação, nada de prático surge.

De domingo a domingo o super-campeão colecciona derrotas. Impressiona favoravelmente no que diz respeito ao jogo coletivo, mas decepciona nos tiros finais, na conclusão ás redes. Sem goals não ha jogo sabe disso. Falta no ataque periquito um bom arrematador. Existem nele elementos impetuosos, mas que não atiram com a perfeição necessária.

Preliando sábado com o Concórdia, em Rio do Sul, os palmeirenses tiveram que se conformar com mais um revés surpreendente. Nesta oportunidade, contudo, sofreram o rigor de um jogo brusco por parte dos alvi-celestes.

O segundo tempo a luta resumiu-se num autentico ataque contra defesa, colocando-se o quadro visitante no meio campo adversário. Já neste instante, entretanto, com a vantagem de 2 x 1, reuniram os concordianos, prostrando-se quase todos na área, para evitar o tento do empate. Formaram, assim, uma autentica barreira, impossibilitando o antagonista de tramar ações mais positivas. Córners e mais córners foram concedidos em desespero de causa pelos locais.

Um penalty legitimo não foi assinalano no segundo tempo, quando Sadinha, recebendo de Gépi, invadiu a área e recebeu falt. O juiz deixou que lance prosseguisse. Após o jogos quando os palmeirenses estavam jantando, chegou o técnico do quadro vencedor para apresentar suas desculpas pelos incidente durante o desenrolar da pugna.

De quaquer forma, entretanto, o Palmeiras não soube perigar o arco do seu oponente perdendo, em algumas ocasiões, tentos certos. Lacava abriu a contagem, cobrando um penalty que não existira. A pelota foi enviada à boa distancia alvi-verre. Altino controlou-a no peito, mas o árbitro marcou penalidade máxima. Juca poderia ter defendido a falta Passaram-se mais Iguns minutos e Orlando aumentou para dois, atirando sobre Altino. O balão foi desviado, enganando completamente Juca. Logo a seguir descontou o Palmeiras. Abreu suspendeu na pequena área e Sadinha, antecipando-se ao goleiro colocou de cabeça nas redes.

Funcionou na arbitragem desse match o sr. Hehminio Sé jogador do Duque de Caxias Seu trabalho foi regular apenas. Teve várias falhas, algumas das quais muito graves.

O Palmeiras atuou com Juca, Osni e Auri; Altino, (Gépi) Wuerges e Agostinho; Jonas, Gépi (Rozzini) Sadinha Razzini (Borini) (Ivo) e Abreu (Borini).

Venceu o Ipiranga na visinha cidade de Gaspar

Dia 28 último excursionou ao vizinho municipo de Gaspar a valorosa equipe de volei e basquet do Ipiranga, aqui sedendo a um gentil convite do Iberê.

Realizou-se primeiramente, o encontro entre as equipes principais de voley, alinhando o quadro visitante assim: Claus, Wilson (cap) Heins Ralf Fred e Felix.

Saiu vencedor o quadro ipiranguista depois de uma atuação convincente, mercê de um melhor conjunto. A contagem de 2 a 0 bem reflete a superioridade dos rapazes da Itoupava.

No vencedor não ha nomes a destacar, todos contribuiram para êste grande triunfo, demonstrando que neste setor, estão apresentando progressos. Em eguida alinharam-se as equipes secundárias de basquete, que novamente apresentou como vencedor o quinteto do Ipiranguista. Acusou o marcador 28 a 6, espelho fiel da partida. O Ipiranga apresentou um bom conjunto de jovens tudo fazendo crer que irá dar trabalho, no campeonato. Finalmente apresentaram-se as principais esquadras de basquete iniciando a pugna com bastante ardor e combatividade.

O conjutno gasparense, possuidos de muita fibra, surprenden nos minutos iniciais a turma da Itoupava, vencendo-os na primeira etapa por 16 a 1v.

Para a etapa derradeira, apresentou o Ipiranga modificações e estas surtiram efeito. Assim é, que passaram a dominar o jogo e assenhoraram-se do placard. Ao soar o apito final, vencia espetacularmente o Ipiranga por 38 a 30.

Grande vitória, pois obteve o quinteto da Itoupava que teve pela frente um grande conjunto.

Sim, o Iberê soube dignificar a vitória do esquadrão visitante pois caiu de pé com muita cidadisidade e disciplina.

OSVALDO CHATEAUBRIAND

TERRA ARRASADA

Libelo contra um govêrno!

Nas desassombradas páginas de TERRA ARRASADA, faz o jornalista Osvaldo Chateaubriand uma análise minuciosa e crua dos atos delituosos praticados pelos homens do último governo de São Paulo.

E' um depoimento corajoso e sincero contra os politicos que tentaram transformar aquêle Estado e o Brasil numa terra de ningu-m, ou, como diz veemen-emente o autor — numa terra arrasada.

E' uma acusação formulada através da voz da mais candente verdade.

Preço: Cr$ 25,00

Em tôdas as livrarias ou pelo re mbôlso postal,

Rua do Livramento, 203 — RIO DE JANEIRO

Edições O CRUZEIRO

Terminou empatado o clássico joinvilense

— Bastinhos e Alemão os artilheiros da grande batalha —

Teve prosseguimento, domingo à tarde, o campeonato da Liga Joinvilense de Desportos, preliando clássico sensacional, no gramado do primeiro. Um multidão incalculável, que fez passar pelas bilheterias do estádio alvi-negro importancia superior a 20 mil cruzeiros, sentiu fortes emoções durante todo o desenrolar do embate, que esteve repleto de lances empolgantes, apesar de não ter havido muita técnica por parte dos menantes. Valeu, entretanto, pelo entusiasmo empregado pelos vinte e dois jogadores, que deram o máximo em busca da vitória.

Os americanos mostraram-se superiores ao periodo inicial. Controlaram melhor as ações, mas nunca de modo arrazador. Foi uma superioridade não muito flagrante, vamos dizer assim. Na fase final os caxienses revidaram à altura, equilibrando a cotejo. Podemos mesmo dizer que se tivessem eles um terceto intermediário mais completo, poderiam ter superado seu maior rival de todos os temposá. Este empate fez com que permanecessem ainda na liderança América e Caxias e que ficasse mais empolgante o campeonato da L. J. D..

No primeiro tempo vencia o América por 1 x 0, tento de Bastinhos. Zabot, que estava em posição irregular, atrazou para o centro-atacante, que fuzilou de perto. O empate veio no tempo derradeiro. Den recolheu a bola, entregando-a para Brandão. Este serviu Alemão, que completou para o barbante.

No onze rubro Antoninho cumpriu excelente atuação, salvando várias situações dificeis para Barboza, outra figura destada. Na intermediária Pimentel esteve magnífico e na vanguarda Zabot muito impetuoso. No Caxias sobressairam-se Tiago, Bosse e Alemão.

Arrur Paulo Lange apitou regularmente e as equipes foram estas:

AMERICA: Barboza, Badeco e Antoninho; Vico, Pimentel e Ibraim; Coca, de Zabot, Bastinhos, Euclides e Renó.

CAXIAS: Bosse, Notari e Tiago; Alvarenga Rubens e Hoppe; Darinho, Alemão Den Nereu e Brandão.

Cascalho

ROMANCE

HUMBERTO SALES

O mundo misterioso e bárbaro dos garimpos de diamantes nas páginas de um livro profundamente realista e humano. Milhares de vidas dependendo de um minuto de sorte. Um romance violento, cheio de drama e ação, retratando as lutas, os ódios e as ambições dos homens.

AGORA EM 2a. EDIÇÃO

Inteiramente reescrito e em fórma definitiva.

Em tôdas as livrarias ou pelo reembôlso postal.

Preço: Cr$ 40,00

EDIÇÕES O CRUZEIRO

Acervo: Biblioteca Pública SC - Hemeroteca Digital Catarinense

Unidades Navais Britânicas Assegurarão A Evacuação Dos Técnicos Inglêses Do Irã

Decisão tomada ontem pelo Conselho de Ministros, em Londres

AUMENTO DA PRODUÇÃO DE ERVA MATE

Segundo informa o Serviço de Estatística da Produção, do Ministério da Agricultura em 1949 o Brasil produziu.. 73.473.139 quilos de erva-mate, na importância de Cr$.. 104.135.093,00. No intervalo de cinco anos, foi essa a maior produção de erva-mate no país, conforme se verifica pelos algarismos seguintes: 1949 — 72.941.083 quilos 1946 — 62.781.592; 1947 — 82.541.009 e 1948 — 65.771.725.

A erva-mate é produzida pelos Estados do Paraná.... (40.662.375 quilos); Rio Gr. do Sul (14.719.959), Santa Catarina 9.705.460) e Mato Grosso (8.150.345 quilos).

Provém de São Mateus do Sul, Canoinhas, Guarapuava, Prudentopolis, S. João do Triunfo, Teixeira Soares, Ipiranga, Imbituba, Rio Negro, Palmeira das Missões, Erechim, Encantado, Venancio Aires, as maiores produções de erva-mate. Em Ponta Porã (Mato Grosso), a produção é de 7.051.407 quilos.

Feridas, Espinhas, Manchas, Ulceras e Reumatismo.
ELIXIR DE NOGUEIRA
Grande Depurativo do Sangue

Hoshein Fatemi desmentiu os rumores de que teriam sido iniciadas conversações com a Russia para venda do petroleo iraniano

FLUSHING, 1 (UP) — A Grã-Bretanha apresentará, hoje, às três horas da tarde, ao Conselho de Segurança, sua disputa petrolifera com o Irã. O delegado britanico, sir. Gladwig Gebb, chegou ôntem à noite por via aérea, tendo interrompido suas ferias. E veiu desde logo declarando que é capaz de apostar como os russos vetarão o projéto britanico, afim de auxiliar o Irã.

NAVIO DE GUERRA INGLÊS TRANSPORTARA OS TECNICOS

Abadan, URGENTE, 1 (UP) — A Inglaterra ordenou, hoje, a evacuação de todos os tecnicos petrolíferos britanicos, que ainda se encontram no Irã. O gerente da companhia Anglo-Iraniana anunciou, hoje, que seus patricios serão embarcados depois de amanhã, num navio de guerra inglês. Anteriormente, esses técnicos se tinham rebelado contra a ordem do seu governo para continuarem em Abadan, e tinham telegrafado a Londres dizendo que preferiam deixar o pais voluntariamente, em vez de se deixarem expulsar.

PARTIRÃO QUARTA-FEIRA PRÓXIMA

ABADN. 1 (UP) — Alik Mason, diretor geral da Anglo Iranian Oil Company em entrevista concedida a imprensa anunciou que "um telegrama chegado de Londres, hoje de manhã, e dirigido ao consul geral britanico no sul do Irã, avisava que unidades navais britanicas assegurarão, na próxima quarta-feira, a evacuação do pessoal em Abadan. Esse pessoal abrange 313 homens 17 mulheres, entre as quais cinco enfermeiras e serão evacuadas por aviões da linha inglêsa. Mason, Keneth e Ross, diretores da refinaria, serão os últimos a partir para Bashorurah, provavelmente quinta-feira. Ainda não foram estabelecidos permenores quanto as horas da evacuação, o que constituirá objeto de acôrdo com as autoridades iranianas. Salientou Mason que a decisão fôra tomada, ôntem, pelo Conselho dos Ministros, em Londres. Mas acredita-se que a evacuação dos britanicos seja feita pelo cruzador Mauritius. Este cruzador está presentemente em águas iraqueanas e penetrará no porto de Abadan. Acrescentou o diretor geral Anglo-Iranian, que essa decisão viéra trazer-lhe grande alivio, bem como ao seu pessoal, porque os técnicos britanicos viviam numa atmosfera de tensão ha varios mêses, desde que não havia esperanças alguma dum "acôrdo". Concluiu o sr. Mason acentuando:

"E' melhor que partamos. Não há outra alternativa".

DESMENTIDO DE HOSSEIN FATEMI

(Conclui na 2a. Pág. letra H)

Escolherá o povo da Capital seu Prefeito

Divulgou "O Gaspar", em sua edição de 30 de setembro passado, a nota que segue:

"Atualmente, o Prefeito da Capital do Estado, bem como do municipio de S. Francisco, são nomeados pelo governador do Estado, tendo em vista que essas cidades são consideradas, por lei, de vital importância para a segurança nacional. Acontece, porém que algumas cidades assim classificadas, por injunções políticas, estão recebendo autonomia plena dentre as quais (conforme projeto apresentado pelo Deputado Paulo Lauro, se acha incluida Florianopolis.

Em face disso, os politicos estão se movimentando, prevendo-se que a disputa para o posto de prefeito vai ser bastante renhida. A imprensa de Florianopolis comenta que o cel. Lopes Vieira, que se desligára das fileiras do PSD, viajou com destino a São Paulo, afim de conferenciar com o sr. Ademar de Barros, para reestruturar o PSP em Santa Catarina, e, ao mesmo tempo, prepará-lo para as próximas eleições, com a possivel apresentação do seu nome para candidato a prefeito de Florianopolis".

IX Exposição de cães de paça

Transcrevemos a seguir o ofício recebido pelo prefeito Hercilio Deeke, do presidente do Kennel Clube do Rio Grande do Sul:

"Porto Alegre, 10 de Setembro de 1951. Sr. Prefeito: O Kennel Clube do Rio Grande do Sul toma a liberdade de vir à presença de V. S. para comunicar-lhe que em 11 de Novembro a IX Exposição fará realizar nos próximos dias 10 de Cães de Raça, oficializada pelo Govêrno do Estado. Desejando certame, apelamos para o elevado espirito de cooperação de V.S. afim de que seja dado conhecimento a seus municipes dedicados à cinofilia e aos apreciadores de cães de puro sangue, de que dita exposição será realizada na Cidade de Pôrto Alegre e que maiores esclarecimentos poderão ser prestados pela Secretaria do Kennel Club do R. G. do Sul, à rua dos Andradas n. 940, P. Alegre, R. G. Sul, Brasil. Move-nos o desejo de estimular a criação nacional de cães de raça, aprimorando suas qualidades especialmente as utilitárias, difundindo entre o público um maior conhecimento do aproveitamento das qualidades dêsse inestimável servidor do homem que é o cão. Certos do interêsse que V. S. tomará, subscrevemo-nos atenciosamente, (As.) Dr. Ruy Vieira da Rocha, Presidente do K. C. R. G. S.".

EXPRESSO BLUMENAU—CURITIBA
End. Teleg.. "LIMOUSINES"
AGENCIA BLUMENAU
Rua 15 de Novembr N.o 313
FONE, 1002
PREÇO: Cr$. 155.00
AGENCIA CURITIBA
Rua 15 de Novembro N.o 623

CAMPEONATO CARIOCA

Empate de 1x1 em todos os encontros

Fato incrivel passou-se na rodada do campeonato carioca, patrocinado pela F.M.F. As cinco pelejas que estavam programadas terminaram com o placard de 1x1. Cremos mesmo que isto nunca aconteceu, tanto aqui no Brasil, como na América do Sul e em todo mundo.

Alem deste acontecimento, tivemos resultados deconcertantes, que fogem completamente à lógica. Flamengo e Bangú foram os clubes que mais sofreram, pois em seus próprios domínios cederam o empate ao São Cristovão e ao Canto do Rio, respectivamente. São três os líderes, portanto. Detalhes da rodada:

Vasco, 1 x Botafogo, 1
Renda: 449.385,00. Goals de Edmur (V) e Ariosto (B).

Fluminense 1 x América 1. Renda: 494.677,00. Goals de Ivan (penalti) (A) e Didí (Flu.)

Flamengo 1 x São Cristovão 1. Renda: 70 mil aprox. Goals: Indio (Fla.) e Bulau (S.C.)

Bangú 1 x C. do Rio, 1
Renda: 23.095,00. Goals: Moacir (B.) e Raimundo (C.R.)

Bomsucesso 1 x Olaria 1
Renda: 25.510,00. Goals: Simões (B) e Washington (Ol.).

CAMPEONATO PAULISTA

Para vencer, o Corintians suou muito

Pela primeira vez, em todo o certame o Corintians foi sèriamente ameaçado. Enfrentando o Ipiranga com as honras de favorito absoluto, viu-se em maus lençois para triunfar. Desta vez foi apagada a atuação do ponteiro invicto.

Nos demais encontros não houve surprezas, sendo de registrar a reabilitação do Palmeiras, que goleou a Portuguesa Santista. A 14.a etapa do campeonato proporcionou estes detalhes:

São Paulo, 2 x Ponte Preta, 0. Sábado. Renda, Cr$ 171.130,00. Goals: — Lauro e Teixeirinha.

Juventus, 4 x Radium, 3. Sábado. Renda: Cr$..... 14.580,00. Goals: Edélcio, Pascoal (Penalti), Luiz e Osvaldinho (J) e James, Baía e Beijinho (R).

Corintians, 3 x Ipiranga, 2. Renda: 250.305,00. Goals de Claudio, Giancoli (contra) e Luizinho (C) e Tico e Bueno (I).

Comercial 3 x Jabaquara, 1. Renda: 4.120,00. — Goals: Jonas, Vacaro e Severo (C.) — Juarez (J)..

Guaraní, 1 x XV de Novembro, 1. Renda: Cr$ — 31.925,00. Goals: Santo Cristo (G) e Godê (XV).

Port. Desportos 2 x Santos 0. Renda: 138.020,00. Goals: Julinho e Santos (penalti).

Palmeiras 7 x Portuguesa Santista, 1. Renda: Cr$ 73.415,00. Goals: Ponce de Leon 2, Cilas 2, Rodrigues, Liminha e Vila (P). Barbosinha (P.S.).

Sofreram os cestobolistas catarinenses sua terceira derrota, no último sabado

Os dois ultimos jogos disputados em Joinvile, pelo certame nacional de basquete, reuniram as representações de Minas Gerais e Estado do Rio na Preliminar e São Paulo x Goiaz na principal. No encontro inicial, os mineiros abateram facilmenos fluminenses por 43x30 e na partida principal da noite os paulistas confirmaram vantajando-se no placard por 63x27.

Sábado à noite, mais quatro prélios foram efetuados: O scratch do Paraná, dominando inteiramente os goianos laurearam com a contagem 52x30 Logo após os cariocas, numa luta que perdeu todo seu interesse, devido à sua visivel superioridade, passaram como quizeram pelos fluminenses: 47x15. Os paulistas, defrontando-se com os gauchos, confirmaram sua classe, impondo ao seu adversário o escore de 50x42.

A seleção de Santa Catarina, no match principal da noite, voltou a ser derrotada, pois a diferença técnica existente entre seu quinteto e o de Minas Gerais é muito grande. 49x28 foi o resultado. Foram estes os quadros e cestinhas:

Minas Gerais: Tuca 2, Botãozinho 10, Fausto 1, Zé Luiz 19, Ladeira 5 e Humberto2.

Sta. Catarina: Faisca 9, Buba 2, Harusk 6, Valter 3 e Pereira 8.

JUAN PERON ACUSA BRADEN

Buenos Aires, 1 (UP) — O presidente Peron acusou o ex-embaixador dos Estados Unidos na Argentina, sr. Braden, como inspirador da abortada revolta de 28 de setembro. Peron fez tal declaração durante uma entrevista concedida hoje aos jornalistas argentinos, para a qual não foram convidados os jornalistas estrangeiros.

BLUMENAU - JOINVILE
Viagens rápidas e seguras só no
EXPRESSO ITAJARA

Banco do Brasil S.A.

Concurso para escriturários

O BANCO DO BRASIL S.A. faz saber aos senhores candidatos inscritos, que as provas do Concurso para Escriturários serão realizadas, no Colégio Santo Antônio, nos diá 7 e 21 do corrente, e obedecerão rigorosamente ao seguinte horário:

Dia 7 de outubro — domingo
Português — dàs 8,00 às 10,00 horas
Matemática Comercial — dàs 12,00 às 14,00 horas
Francês — dàs 14,30 às 15,30 horas
Inglês — dàs 16,00 às 17,00 horas

Dia 21 de outubro — Domingo
Contabilidade Bancária — dàs 8,00 às 10,00 horas
Datilografia — dàs 12,00 em diante

Os candidatos deverão comparecer às provas com meia hora de antecedência, munidos do cartão de inscrição e de dois lápis-tinta ou caneta tinteiro.

Será excluido sumàriamente do concurso o candidato:

a) — que tiver em seu poder papel ou livro, ou lançar mão de qualquer meio que vise a facilitar a execução das provas;

b) — que auxiliar ou aceitar auxílio para o fim indicado na alínea precedente;

c) — que perturbar de qualquer modo a ordem dos trabalhos.

Blumenau (SC), 1 de outubro de 1951.
HERMES BUCHELE — Gerente
ANDRE' SADA — Contador.

Esta caricatura apareceu recentemente no "The Providence Evening Bulletin", editado em Providence, Rhode Island. Incapaz de se mover em virtude do martelo comunista em suas costas, o Japão se defronta com o "Projeto de Tratado de Paz Russo" espetado na afiada ponta da foice comunista.

Suspensa a dissidencia no trabalhismo inglês

LONDRES, 28 (UP) — Os rebeldes da ala esquerda trabalhista suspenderam sua luta interna com o primeiro-ministr Clement Attlee e estão desde já pugnando pela vitoria trabalhista nas eleições gerais britanicas, "para proteger o mundo de um desatre final".

Aneurin Bevan, o fogoso leader dos rebeldes, ordenou a seus partidarios que "cerrem fileiras" em torno de Attlee, para impedir que os conservadores subam ao poder nas eleições de 25 de outubro próximo. Entretanto, Bevan expressou claramente que uma vez decorridas as eleições, o fogo que agora é dirigido contra os "tories" voltar-se-á contra Attlee, reatando-se a campanha para a ampliação do Estado benéfico" e reduzir os planos de rearmamento do Ocidente.

A ordem de Bevan a seus adeptos foi dada particularmente, mas foi tambem publicada sob a forma de artigo no jornal trabalhista dominical "The Reynolds News".

Bevan disse que está satisfeito com a realização de novas eleições agora, porque o mal do último Parlamento - que "há nele conservadores demais!". E acrescentou: — "Agora que estamos em cima das eleições gerais não pode caber dúvida a respeito do dever de todos os membros do movimento trabalhista trabalharam pela derrota dos conservadores com todo o poder que temos".

Garimpo de pedras preciosas no Pará

Belem, 28 (Merid.) — Acaba de chegar à cidade de Alenquer, procedente do rio Corvá, a comissão de tecnicos composta dos srs. José H. Matos, Aristides Lopes e Bernardo Seixas, os quais, chefiados pelo sr. Norivaldo Costa, pioneiro da exploração de nossas minas de cristal e diamantes, encontraram grande quantidade de cristal, diamante, ametista e outras pedras preciosas, em grande trecho do rio Corvá. Segundo declarações desses técnicos, eles vieram a esta região precisamente para esse fim e percorreram as zonas do territorio do Rio Branco, que abrange uma área que vai da cachoeira das Frieiras até à das 14 Pancadas, no mencionado rio, com capacidade de abrigar 10.000 garimpeiros, para uma exploração de incontáveis anos sem esgotar as minas, que são as maiores até agora por eles vistas.

Ultrapassou toda e qualquer expectativa a Festa da Primavera realizada no Campo da Aviação local

Dezenas de aviões sobrevoaram Blumenau sabado e domingo

Ultrapassou toda e qualquer espectativa a "Festa da Primavera", organizada pelo Aéro Clube de Blumenau em coloboração com o Grêmio Esportivo "Duque de Caxias" e realizada domingo transátos, no campo da aviação. Com onibus partindo a todo instante, tanto do centro da cidade como do campo de pouso, o povo acorreu em massa ao local dos festejos, compensando, assim, o trabalho incansável desenvolvido pelos elementos que estão à esta das duas agremiações, que tudo fizeram afim-de proporcionar às pessoas presentes o maior numero de atrações possiveis.

O acontecimento marcou época nos meios aeronauticos da cidade. Dezenas de aviões, procedentes de vários clubes de Santa Catarina, bem como de outros estados do Brasil, vieram aumentar o brilhantismo das festividades, cooperando de maneira eficaz em pról do desenvolvimento de nossa organização aeronautica.

Desde às primeiras horas da tarde de sábado, que aviões cruzaram os céus de Blumenau, manejados por mãos habeis, num continuo vai-e-vem, transportando pessoas que desejavam, da nacela de um avião, observar a beleza de nossa cidade ou, ainda, para sentir pela primeira vez a sensação de um vôo aéreo. E o movimento aumentou no domingo.

Todo o pessoal que compõem o Aéro Clube trabalharam incansavelmente pelo sucesso da festa. Diretores, alunos, socios, e mesmos estranhos à organização ali estavam para emprestar seu auxilio em pról de uma causa tão justa. Cabe tambem, ressaltar o apôio dado à iniciativa pelo comando do 23.o R. I. designando uma turma de soldados para emprestar auxilio

(Conclui na 2a. Pág. letra J)

MOORE McCORMACK (NAVEGAÇÃO) S. A.
Passageiros e cargas para
BALTIMORE - NEW YORK - PHILADELPHIA
e Portos do Mar das Caraibas,
GUANTA - PUERTO LA CRUZ - CUMANA
MARACAIBO - PORLAMAR - CARUPANO
Reserva de praça, passagens e demais informações com os agentes:
CIA. COMÉRCIO E INDÚSTRIA MALBURG
Telegramas. "Mooremack" - ITAJAI

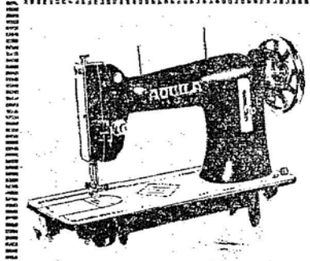

17 anos
de experiência no Brasil consagram a Máquina de Costura AQUILA como a melhor e sem concorrência em QUALIDADE e PREÇO!
CASA VOLLES
RUA 15 DE NOVEMBRO, 730
BLUMENAU

Empreza Força e Luz Santa Catarina S.A.

PLANO DE RACIONAMENTO CORRETIVO DE ENERGIA ELETRICA para o período de 30 de SETEMBRO a 5 de OUTUBRO de 1951:

Data e Horário	Para BLUMENAU, inclusive bairros da Velha, Itoupava e Ponta Aguda	Para todo o bairro da GARCIA
Dia 30 — Domingo		
Das 0 às 6 horas	Haverá só luz	Haverá só luz
Das 6 às 12 horas	Haverá Luz e Força	Desligado
Das 12 às 18,30 horas	Desligado	Desligado
Das 18,30 às 24 horas	Haverá só luz	Haverá só luz
Dia 1°. — 2a. feira:		
Das 0 às 6 horas	Haverá só luz	Haverá só luz
Das 6 às 12 horas	Desligado	Haverá Luz e Força
Das 12 às 18,30 horas	Desligado	Desligado
Das 18,30 às 23 horas	Haverá só luz	Haverá só luz
Das 23 às 24 horas	Desligado	Desligado
Dia 2 — 3a. feira:		
Das 0 às 12 horas	Desligado	Desligado
Das 12 às 18 horas	Haverá Luz e Força	Desligado
Das 18 às 18,30 horas	Desligado	Desligado
Das 18,30 às 23 horas	Haverá só luz	Haverá só luz
Das 23 às 24 horas	Desligado	Desligado
Dia 3 — 4a. feira		
Das 0 às 12 horas	Desligado	Desligado
Das 12 às 18 horas	Desligado	Haverá Luz e Força
Das 18 às 18,30 horas	Desligado	Desligado
Das 18,30 às 23 horas	Haverá só Luz	Haverá só Luz
Das 23 às 24 horas	Desligado	Desligado
Dia 4 — 5a. feira		
Das 0 às 6 horas	Desligado	Desligado
Das 6 às 12 horas	Haverá Luz e Força	Desligado
Das 12 às 18,30 horas	Desligado	Desligado
Das 18,30 às 23 horas	Haverá só Luz	Haverá só Luz
Das 23 às 24 horas	Desligado	Desligado
Dia 5 — 6a. feira		
Das 0 às 6 horas	Desligado	Desligado
Das 6 às 12 horas	Desligado	Haverá Luz e Força
Das 12 às 18,30 horas	Desligado	Desligado
Das 18,30 às 23 horas	Haverá só Luz	Haverá só Luz
Das 23 às 24 horas	Desligado	Desligado

Blumenau, 27 de Setembro de 1951
EMPREZA FORÇA E LUZ SANTA CATHARINA S. A.

PETROLINA MINANCORA
CONTRA CASPA, QUEDA DOS CABELOS E DEMAIS AFECÇÕES DO COURO CABELUDO.
TÔNICO CAPILAR POR EXCELÊNCIA

Acervo: Biblioteca Pública SC - Hemeroteca Digital Catarinense