Cerrará o comércio suas portas na tarde de hoje em homenagem ao Governador

Maquinas de costura
"JUKI"
VENDAS A LONGO -- PRAZO --
Preços especiais Aos Revendedores
DISTRIBUIDORES:
PROSDOCIMO S. A
—BLUMENAU—

ORGAO DOS "DIARIOS ASSOCIADOS"

Diretor: MAURICIO XAVIER

A NAÇÃO

ANO VIII | TELEFONE: 1 0 9 2 — End. Tel.: A NAÇÃO — Caixa Postal, 38 | BLUMENAU (Sta. Catarin a), 6.a Feira, 21 de SETEMBRO DE 1951 | Red. Ad. e Oficinas Rua São Paulo, 269 ITOUPAVA SECA | N. 348

CHEGARA' HOJE A BLUMENAU O GOVERNADOR DE STA. CATARINA

PRIMEIRA VISITA OFICIAL DO SR. IRINEU BORNHAUSEN AO MUNICIPIO

Dia 23 o lançamento da Pedra Fundamental da ponte sôbre o Itajaí-Açú

Deverá chegar hoje, às 15,30 horas, a Blumenau, procedente da Capital do Estado, o governador Irineu Bornhausen, que se fará acompanhar de luzida comitiva. E esta a primeira visita oficial do Chefe do Executivo catarinense ao nosso Município.

Várias são as homenagens que serão prestadas ao distinto visitante, às quais estão convidadas a comparecer autoridades e o povo em geral. Após a chegada que deverá dar-se em frente á Prefeitura Municipal, quando será saudado pelo sr. Federico Carlos Allende e receberá das mãos do Prefeito Hercilio Deeke a Chave Simbólica da Cidade, o sr. Irineu Bornhausen assistirá o desfile do 23.º Regimento de Infantaria e estabelecimentos de ensino de Blumenau. Em seguida, o governador e sua comitiva seguirá até a praça existente no fim da Alameda Rio Branco, onde assistirá o plantío, pelo Rotary Club local, da "Arvore da Amizade".

A's 17,00 horas do mesmo dia, o Chefe do Executivo de Santa Catarina, será alvo de uma recepção no Quartel do 23. R. I. e às 19,00 horas a comitiva encaminhar-se-á à Sociedade Recreativa e Esportiva Ipiranga, em Itoupava Seca, onde será servido aos ilustres visitantes um jantar intimo. A's 20,30 horas, o governador e demais visitantes assistirão, na S.D.M. "Carlos Gomes", um Concerto Sinfônico promovido pela mesma Sociedade e sob o patrocinio da Prefeitura Municipal. Com este acontecimento social, encerrar-se-ão as homenagens programadas para o dia de hoje.

Amanhã, a caravana governamental excursionará à Usina Elétrica de Ribeirão dos Cedros, saindo de Blumenau às 7,00 horas da manhã, defronte do Hotel Rex; às 19,00 horas, na séde do Tabajára Tenis Clube, será oferecido aos visitantes um Banquete de Gala, devendo o governador ser saudado pelo sr. Hercílio Deeke, Prefeito do Município; às 22,00 horas, os distintos visitantes abrilhantarão, com sua presença, o "Baile da Primavera", promovido pela Sociedade Dramático-Musical "Carlos Gomes" e Prefeitura.

A's 9,30 horas do dia 23,

(Conclui na 2.a página letra I)

4.500.000 MORADIAS POPULARES SERÃO CONSTRUIDAS NO PAIS

RIO, 20 (Meridional) — A Comissão de Habitação Popular, nomeada pelo presidente da República, integrada do Ministro do Trabalho, prefeito do Distrito Federal, presidente das caixas econômicas federais e do Banco da Prefeitura do Distrito Federal, deverá reunir-se na próxima semana, para reiniciar seus trabalhos e, nessa oportunidade, estabelecer um plano geral de construções de casas populares, o qual deverá estar concluido definitivamente até dezembro. A proposito desse problema, ainda ôntem o Ministro do Trabalho, palestrando com os jornalistas, declarou que pelo plano serão construidas, em todo o país, 4.500.000 moradias.

Acrescentou que o presidente Getúlio Vargas está preocupado com o problema da moradia e não quer tapeações de projetos ou maquetes. Quer, sim, a execução dum plano que estabeleça uma série de construções diretas, a prêços baixos. O titular da Pasta do Trabalho disse, por fim:

"Precisamos acabar com o sistema de construção dos tipos — "pombal" — ou em forma de "apartamento". Os trabalhadores não os recebem bem. Se adquirirem uma casa própria, está claro que desejarão tê-la com as caracteristicas do que mais gostam. Isto é humano e razoável. E por que não atendê-los? ... ..

Completa a «Cidade de Blumenau» seu 29°. aniversario

A data de hoje é das mais gratas para a imprensa catarinense, pois assinala o transcurso do 29.o aniversário de fundação de nossa prezada colega "Cidade de Blumenau", que se edita nesta cidade sob a competente direção dos distintos jornalistas Achilles Balsini, Affonso Balsini e João Gomes.

Comemorando a auspiciosa data, aquele conceituado órgão circulará, hoje, com uma edição especial em que prestará, também, u'a homenagem ao governador catarinense, pois seu aniversário de fundação coincide com a primeira visita oficial do sr. Irineu Bornhausen á Blumenau, desde que assumiu o poder.

Associando-se às manifestações de simpatia de que será alvo, nesta data, o tradicional órgão da imprensa blumenauense e os que nele labutam, A NAÇÃO deixa consignados aqui seus melhores cumprimentos com votos de francas prosperidades, a-fim-de que melhor possa desempenhar a tarefa de bem servir Blumenau e o Vale do Itajaí.

PRESTES A IRROMPER GUERRA CIVIL NO TERRITORIO MARANHENSE

São Luiz, 20 (Merid.) — Novos contingentes de tropas chegam aquí a chamado do general Edgardino. Além da Companhia de Metralhadoras, chegou o 25. B. C., sediado em Terezina. O general Edgardino ordenou que todas as tropas da 10.a R. M., de seu comando, fiquem de sobreaviso para atender qualquer eventualidade.

São Luiz, 20 (Merid.) — Forças militares apreenderam na séde do jornal do PST farto material em granadas de mão e revolveres, privativos das forças armadas e que estavam sendo usados por numerosos civis vindos do interior.

RIO, 20 (Merid.) — A propósito da entrevista do general Edgardino, o sr. Vitorino Freire disse que não está convencido ainda de que o general fês mesmo aquelas declarações. Vou interpelá-lo á respeito e se ele confirmar as palavras que lhe estão sendo atribuidas, saberei, então, respondê-los à altura. Faltou serenidade ao general, afirmou o sr. Vitorino Freire.

RIO, 20 (Merid.) — Sôbre a situação no Maranhão, o sr. Rui de Almeida disse que está prestes a irromper no território maranhaense uma guerra civil de trágicas consequências.

"Se fôr verdadeiras as noticias da marcha sôbre São Luiz, não tenhamos dúvida de que é guerra civil" — arrematou o sr. Rui de Almeida.

RIO, 20 (Merid.) — O presidente do Tribunal Superior Eleitoral telegrafou ao sr. Eugênio de Barros, agradecendo o protesto contra o incêndio no Tribunal Regional Eleitoral e comunicando-lhe as providencias tomadas no sentido de garantir o livre funcionamento daquela côrte. Segundo apuramos na Justiça Eleitoral, as eleições suplementares que deveriam se realizar no Maranhão sofrerão demora, porque o Tribunal Regional Eleitoral terá de refazer todo o alistamento eleitoral em consequência da destruição do arquivo pelo incêndio alí verificado.

São Luiz, 20 (Merid.) — O governador afirma que o tiroteio contra o Palacio foi dirigido por elementos opesicionistas, entrincheirados na Prefeitura e em outros prédios próximos, para assassinar o governador e lideres do PST. A imprensa coligada declara que o general Edgardino foi testemunha ocular da brutalidade policial, que chegou ao ponto de entrar em conflito com os próprios

(Conclue na 2.a pga., letra B)

O «Selvagem Bêbado»

ASSIS CHATEAUBRIAND

BARRANCA DO COLUENE, 20 (Fundação Brasil Central) — Foi a expressão que se achou, no século passado, para Shakespeare, de quem Benedito Valladares, numa frase à Carlyle ou à Taine, disse, certa vez, que a gente lê chorando, com os olhos enxutos. E' outro "selvagem bebado", o advogado de Campo Grande que o presidente nomeou para dirigir o Brasil Central. Ele tem duas paixões dominantes: a da selva, o que já é alguma coisa, e a da ocupação da selva, o que é tudo. Seu amor pela ocupação de Mato Grosso e da Amazonia tem de selvagem, e de um selvagem introvertido, do que não fala, do que não se expande, do que se concentra, para quintessenciar o sentimento.

Conhecemos superficialmente o dr. Archimedes Pereira Lima, em Campo Grande, faz 14 anos. E nunca mais nos vimos. Ao assumir a presidencia da Fundação Brasil Central, convocou-me para que balanceassemos juntos seus projetos, seus planos ambiciosos, seus rumos, no Araguaia, no Rio das Mortes, no Coluene e no Xingú. Eu partia para a Inglaterra. Tambem à segunda convocação eu estava de malas para a Italia. E, desta vez, se bem que de novo, de alpercatas nos pés, rumo de Veneza, não quis mais desatender ao apelo do administrador, que aspira marcar a sua passagem nesta selva, por atos que traduzam sua dedicação por ela, o seu patriotismo e sua vontade de servir o Brasil.

Pode-se resumir o programa do dr. Archimedes Pereira Lima através da sua decisão de transferir a sede da Fundação para Aragarças. Haverá nada de mais correto, de mais decente e de mais racional? Que ficará fazendo, no Rio de Janeiro, um administrador, o qual tem tudo para empreender aqui e a bem dizer nada para fazer na capital do país? Se a Fundação Brasil Central tem idéias a realizar, e obras a começar não será no asfalto da Avenida Rio Branco ou no capinzal de Gericinó que e-

(Conclue na 2.ª página, letra A)

BLUMENAU a JOINVILE
no
EXPRESSO ITAJARA

Complica-se a situação no Maranhão

Ameaça de revolta em vários municipios do Estado nortista

TRANSFORMADO O PALACIO DOS LEÕES EM FORTALEZA — CORRELIGIONA'RIOS DO GOVERNADOR EUGÊNIO DE BARROS FIZERAM FOGO CONTRA O POVO — ACUSA O GAL. EDGARDINO OS PARTIDARIOS DO GOVERNO — PEDIDA A INTERVENÇÃO DO GOVERNO FEDERAL

RIO, 21 (Merid.) — As últimas noticias de São Luiz informam que a situação complica-se, já não somente em São Luiz, mas no próprio interior. Embora sem maiores detalhes, as noticias falam das agitações no interior e começo de revolta em alguns pontos. Perguntado pelo correspondente de um vespertino carióca acerca da extensão das agitações no interior, respondeu o sr. Eugênio de Barros:

— "Que posso fazer?". Entretanto, o sr. Eugênio de Barros disse que tinha elementos para manter a ordem na Capital, manifestando, assim, seu desagrado por ver a situação controlada pelo Exercito.

Por sua vês, o general Edgardino acaba de declarar que continua aguardando ordens dos Ministros da Justiça e da Guerra, para recolher suas tropas aos quartéis, sabendo-se, contudo, que providenciou o envio de tropas para reforçar as precedentes. O general Edgardino distribuiu uma nota oficial, desmentindo as afirmativas do sr. Eugênio de Barros, de que seus correligionários foram atacados no conflito de ante-ôntem. Acrescentou o general Edgardino que estava no Palacio e viu elementos civis armados de rifles e outras armas fazerem fogo no próprio Palacio contra o povo.

PEDIDA A INTERVENÇÃO FEDERAL

S. LUIZ, Maranhão, 21 (Merid.) — Os chefes politicos coligados da oposição, enviaram telegramas ao presidente Vargas e aos ministros da Justiça e da Guerra, sr. Negrão Lima e general Estillac Leal, solicitando intervenção federal no Maranhão. Enquanto isso o general Edgardino Pinta, depois de acusar os partidários do governador Eugênio de Barros de terem iniciado os sangrentos acontecimentos nesta Capital, declarou que somente recolherá a tropa federal, ora nas ruas, si o ministro da Justiça assim ordenar. Informa-se que o general Edgardino Pinta mandou buscar, no Piauí, mais um batalhão do Exercito para manter a ordem no Maranhão. O general Edgardino Pinta afirma ainda que viu no interior do Palácio do governo civis armados, atirando contra o povo.

PARALIZADAS AS ATIVIDADES

S. LUIZ, 21 (Merid.) — O governador [...] insistindo pela retirada das tropas federais do Maranhão. Disse que conta com elementos para manter a ordem no Estado. Enquanto isso, continua a paralização das atividades no Maranhão, principalmente em São Luiz. Foi apreendida grande copia de material bélico na séde do Partido Social Trabalhista. O edificio do Tribunal eleitoral está arrazado, sendo salvo sómente o deposito de urnas eleitorais.

90% DAS ATIVIDADES

RIO, 21 (Merid.) — O comercio e a indústria e outras atividades, em sua maioria, estão paralizadas.

(Conclui na 2a. Pág. letra J)

Designada pela Camara Federal

SUB-COMISSÃO ESPECIAL PARA ESTUDAR A REFORMA AGRARIA

Fpolis, 20 (Meridional) — Vem de ser criada uma Sub-Comissão Especial para estudo da Reforma Agrária, na Comissão Técnica de Economia, na Câmara Federal. Dita Sub-Comissão terá a seu cargo o levantamento econômico do Hinterland brasileiro, bem como a apresentação de medidas que venham dar ao homem do campo, lavrador e criador, condições de vida que lhes permitam viver melhor para que possam produzir mais em melhores condições. A agricultura tem sido, na vida dos povos, a viga mestra da nacionalidade e a razão do progresso econômico. País algum poderá ser independente e auto-suficiente, sem que tenha uma agricultura bastante desenvolvida, eis por que reputamos, tal medida, tomada pela Câmara dos deputados, de grande oportunidade, pois virá em socorro de uma classe — trabalhador rural — até o momento quase que totalmente esquecida pelos poderes públicos.

Constituem esta Sub-Comissão, os deputados Leoberto Leal, Benedito Lago e Alberto Deodato. O primeiro, nosso coestaduano, ex-secretário da Viação, Obras Públicas e Agricultura, de Santa Catarina, fato este que, certamente o credencia a desempenhar alí atividade proveitosa e benéfica para o nosso homem do campo.

A Sub-Comissão de reforma agrária tem o propósito de fazer um Código que, realmente, apresente a situação do trabalhador rural, por isso solicita de todos colaboração, e, em especial daqueles cujos afazeres se liguem direta ou indiretamente, com o nosso homem rural.

(Desenho de AUGUSTO RODRIGUES)

Agitação subterranea no sindicalismo brasileiro

Impressões de um leader norte-americano

RIO, 20 (Meridional) — "A direção máxima das organizações sindicais no Brasil, em suas duas maiores cidades — Rio e São Paulo — é anti-comunista" — declarou um dos leaders oficiais do trabalhismo norte-americano, quando de sua partida do Brasil, com destino a Nova Iorque. E' ele o sr. Jacob Potofsky, vice-presidente do Congresso de Organizações Industriais (CIO), e um dos onze membros do Corpo de Conselheiros Internacionais do presidente Truman. Durante sua permanencia no Brasil, manteve ele conferencias pessoais com o presidente Getulio Vargas, com o novo ministro do Trabalho, sr. Segadas Viana, bem como com vários leaders trabalhistas do Rio e de São Paulo

"Há sinais de agitação subterrânea em vários sindicatos — disse o sr. Potofsky — mas, parece que sòmente entre as categorias inferiores dos membros sindicais. E o govêrno não está deixando nada por fazer, para neutralizar tais tendencias".

ELEVAR O "STANDARD" DE VIDA

Prosseguiu dizendo o sr. Potofsky que "a melhor maneira de enfrentar o comunismo é por meio de um "standard" de vida mais elevado. Como tudo o que se relaciona com o progresso, isso depende de tempo".

Disse tambem que conheceu o novo ministro do Trabalho, sr. Segadas Viana, pessoalmente, durante conferencias realizadas nos Estados Unidos, e que estava certo de que o mais novo integrante do Gabinete Vargas era "bastante progressista".

Esse diretor do CIO e presidente dos Sindicatos Unidos dos Trabalhadores em vestuarios dos Estados Unidos, disse que o sr. Segadas Viana estava "no caminho certo" e prognosticou que "ele fará modificações".

ANTI-COMUNISTA

Adiantou o sr. Potofsky que, em palestras mantidas com o presidente Vargas e com o ministro do Trabalho, tinha solicitado uma garantia de autorizações para que os sindicatos de classe brasileiros se inscrevessem como membros de organizações internacionais de combate ao comunismo. Acrescentou que o presidente Vargas tinha recomendado uma legislação nesse sentido.

Observou tambem que os sindicatos brasileiros são "organizados mais em ordem decrescente" e que "funcionam mais por decretos governamentais" do que os sindicatos norte-americanos, os quais "trabalham em bases voluntárias".

"Penso que há boas razões para isso — finalizou o sr. Potofsky — embora os argumentos que me foram apresentados não me tenham convencido".

Fechará o comércio suas portas hoje

Por solicitação da Associação Comercial e Industrial de Blumenau, o comércio local cerrará suas portas hoje, a partir das 15 horas, afim de que seus funcionários possam participar da recepção e homenagens que serão tributadas ao sr. Irineu Bornhausen, governador do Estado, em sua primeira visita oficial a êste municipio.

EXPRESSO
BLUMENAU—CURITIBA
AGENCIA BLUMENAU
15 de Novembro, N.o315
End. Teleg.: "LIMOUSINES"
FONE, 1002
PREÇO: Cr$. 155,00
AGENCIA CURITIBA
Rua 15 de Novembro N.o 622

Reestruturação do P.S.P. Catarinense

ENVIOU O GOVERNADOR PAULISTA 20 TONELADAS DE MERCADORIAS AOS FLAGELADOS DO ESTADO

Florianopolis, 20 (Meridional) — Corre nos meios politicos que viajará para São Paulo, o coronel Lopes Vieira, onde deverá entender-se com o sr. Adhemar de Barros, para reestruturação do Partido Social Progressista neste Estado. O prestigioso político catarinense que recentemente afastou-se do P. S. D., passará a ser o chefe do Partido no Estado, pretendendo disputar a Prefeitura de Florianopolis, caso seja aprovada, na Câmara Federal, a lei que excluirá a nossa capital das cidades consideradas bases militares.

AUXILIO PAULISTA

Florianopolis, 20 (Meridional) — O governador de S. Paulo, sr. Lucas Garcez, enviou aos flagelados do sul do Estado, vinte toneladas de mercadorias contendo roupas e alimentos, pela VASP. Foi aprovado telegrama de agradecimento àquele governador na Assembléia Legislativa do Estado.

Ridgway propõe o imediato reinicio das negociações de paz em Kaesong

Recrudescimento da luta se perdurar o impasse

Toquio, 20 (UP) — O general Ridgway, supremo comandante das Nações Unidas no Extremo Oriente, informou aos comunistas, que, ainda está disposto a reiniciar as negociações de paz, e observadores em Toquio esperam um desenvolvimento concreto dentro dos próximos dias.

De acordo com aqueles observadores, se as negociações tiverem seu reinicio fracassado, a guerra recomeçará com mais violencia, com uma ofensiva comunista ou um assalto em grande escala aliado.

Ridgway partiu para a linha de frente antes de a sua mensagem ser divulgada publicamente. Sua visita à linha de frente foi realizada em meio de medidas de segurança, mais severas do que as tomadas nas visitas anteriores. Esta é a primeira vez que o supremo comandante visita a Coréia, depois da suspensão da Conferência de Kaesong.

Oficiais geralmente bem informados dos movimentos de Ridgway disseram que não tinham qualquer conhecimento da atual viagem e que nada sabiam de seu itinerário.

Mais tarde revelou-se que Ridgway se dirigira para o Q. G. da divisão da "commonwelth" britânica na Coréia e conferenciara, durante mais de uma hora, com o major general A. J. H. Cassels, comandante daquela divisão.

ARMISTICIO HONROSO

A carta de Ridgway, transmitida de Toquio, pelo radio, nega as acusações comunistas de que as forças das Nações Unidas violaram a zona neutra.

Declarou o general que sua preocupação é a de que um justo e honroso armisticio militar seja concluido. "Se os senhores estão agora dispostos a terminar a suspensão das negociações do armistício, declarada pelos senhores em 23 de agosto, encontrar-me-ão preparado para ordenar que meus oficiais de ligação sigam para a ponte de Pan Mun Jon, a fim de discutirem o reinício das negociações de paz".

Engalfinharam-se na presença do governador

CURITIBA, 20 (Merid.) — O Palácio do Governo viveu, na manhã de hoje, momentos de intensa agitação, em face de uma cena de pugilato entre os titulares das pastas de Educação e Justiça, na presença do governador Bento Munhoz, em seu próprio gabinete.

O incidente teria origem em questões políticas e administrativas, sendo que os dois secretários de Estado trocaram violentos sopapos e pescoções.

FRAQUEZA EM GERAL
VINHO CREOSOTADO
(SILVEIRA)

Tensão nas relações Peruvio-Equatorianas

Acusam-se reciprocamente os dois governos

QUITO, 20 (Press Continental) — Um incidente havido há poucos dias na região de Chinchipe (Perú) e Gualinge (Equador), em que destacamentos militares dos dois paises entraram em luta, determinou uma situação de "suspense" e intranquilidade popular, ameaçando a paz continental.

O Governador equatoriano, pelo Ministro da Defeza, general Manuel Diaz Grandes, em mensagem ao povo, pediu a manutenção da ordem, que facilitará ao Governo o estudo detalhado da questão permitindo-lhe ditar as medidas de defêsa nacional que as contingencias requerem.

A Chancelaria equatoriana formulou um protesto ao Governo peruano, por intermédio do seu representante diplomático, cuja nota foi enviada conjuntamente aos governos da Argentina, Brasil, e Estados Unidos, que garantem o Protocolo firmado no Rio de Janeiro, sôbre a questão dos limites entre os dois paises.

NEGA-SE O PERU A ACEITAR A PRETENSÃO EQUATORIANA

LIMA, 20 (P. C.) — O Governo peruano distribuiu dois comunicados oficiais sôbre o incidente na fronteira com o Equador, em que acusa as tropas equatorianas, do setor de Gualinge, de haverem, embriagado e atacado a guarnição nacional de Chinchipe, e, no segundo comunicado, adverte a posição do Perú de não reconhecer a legitimidade da pretensão equatoriana de uma saída pelo rio Marañon, de vês que jamais teve posse de qualquer espécie do territorio pretendido, cujo "usis possidetis" é tradicionalmente peruano.

A Chancelaria peruana apela para os Governos do Brasil, Estados Unidos e Argentina, para que seja garantida a demarcação de fronteiras entre os dois países, constante do Protocolo firmado em 1942, no Rio de Janeiro.

PAZ SOBRESSALTADA NA FRONTEIRA

CHINCHIPE, 20 (Fronteira Peruana) (P.C.) — por J. Alvarez — Conquanto os animos permaneçam exaltados, preocupada a população com o recente choque armado entre as guarnições militares da fronteira com soldados equatorianos de Gualinge e Moreno, reina paz nesta região. Uma paz sobressaltada, a custo mantida pelas autoridades emanadas de um e outro governos, interessadas em encontrar uma solução pacifica para o incidente. Isso não tem impedido, no entanto, que aqui e alí manifestantes inconsequentes, que as autoridades não podem conter, tentem provocar desordens, energicamente reprimidas.

Na Russia A Mais Temivel Tirania Que O Mundo Já Viu

Severa critica de Truman ao regime soviético

Washington, 20 (UP) — A Rússia Soviética é a mais temível tirania que o mundo jamais conheceu.

Assim o declarou o presidente Truman no discurso que pronunciou na Biblioteca do Congresso.

Truman acrescentou que as armas modernas, os meios de comunicação e de propaganda estão fazendo com que o poderio do Kremlin seja hoje "mais eficaz, mais violento e de maior alcance do que o de qualquer dos grandes tiranos do passado".

O discurso do presidente foi pronunciado quando os preciosos documentos originais da Declaração da Independencia e da Constituição dos Estados Unidos eram selados e destinados a novo local, de arquivamento na Biblioteca do Congresso. Valeu-se da circunstância o presidente para comparar a Constituição dos Estados Unidos com a da União Soviética, dizendo que a constituição Soviética contem "um belissimo palavreado" das liberdades. E disse:

"Esses lindas palavras da Constituição Soviética significam pouco mais que nada. São promessas vazias, pois os cidadãos da União Soviética não dispõem de nenhum meio de fazer valer seus direitos contra o Estado".

REGIME DE TERROR

"Os cidadãos soviéticos", disse Truman, vivem debaixo do temor. E' uma sociedade semelhante a uma selva, por onde o poderio do governo avança, num assalto, como uma fera que busca sua presa e que aterroriza todos os homens. Os comunistas dizem que têm que usar as armas da tirania para melhorar as condições de vida do povo, mas isto não é a verdade. Isso é o abandono de uma longa experiência da humanidade.

"Recorrendo aos piores males da antiga tirania, os dirigentes soviéticos têm mantido seus cidadãos sob o terror e o dominio, enquanto a liberdade floresce no

Conclue na 2.ª página, letra U

Reumatismo?
Nevralgia?
Aplique
SANADOR
Medicação sedativa de efeito imediato
Um produto do LABORATÓRIO LICOR DE CACAU XAVIER S. A.

Acervo: Biblioteca Pública SC - Hemeroteca Digital Catarinense

Indicador Profissional

Médicos

CLINICA DE OLHOS,
OUVIDOS — NARIZ — E GARGANTA — DO
DR. WILSON SANTHIAGO
Assistente da Faculdade de Medicina da Universidade do Brasil
CONSULTAS: Horário: das 10 as 12 horas e das 14 as 18 horas. — CONSULTORIO: Rua 15 de Novembro, 742 (Ao lado da Suafarma).

INSTITUTO DE RADIUM
— DR. A. ODEBRECHT —
Radioterapia — Raios-X — Fisioterapia — Metabolismo — RESIDENCIA: Rua 7 de Setembro, 15
TELEFONE, 1441

DOENÇAS DO CORAÇÃO
DR. CARVALHO
(Electrocardiografia)
Tratamento de neuroses — (Psicoterapia)
Av. Rio Branco, 5 (sobrado) — Ao lado do Cine Busch

DR. GERHARDT HROMADA
Especialista em alta Cirurgia e doenças de Senhoras
Consultas no Hospital Santa Catarina
Das 9 às 11 e das 15 1/2 às 17 hs.
— BLUMENAU — HOSPITAL SANTA CATARINA

Dr. ARMINIO TAVARES
ESPECIALISTA EM OLHOS, OUVIDOS, GARGANTA
CONSULTORIO: Rua 15 de Novembro, 1135 - 1. andar

MOLESTIAS DE SENHORAS
DR. RENATO CAMARA
DOENÇAS INTERNAS
OPERAÇÕES — ONDAS CURTAS
Consultório: Travessa 4 de Fevereiro, 3
Fones: 1433 e 1226

DR. HERNANI SENRA DE OLIVEIRA
Diplomado pela Universidade do Rio de Janeiro.
Clinica Geral — Operações — Doenças das Crianças. Clinica especializada de Senhoras e Partos.
Atende chamados a qualquer hora
CONSULTO'RIO E RESIDENCIA: Rua 15 de Novembro, 1393.

DR. TELMO DUARTE PEREIRA
— CLINICA MEDICA —
ESPECIALISTA EM DOENÇAS DE CRIANÇAS
Consultório: Esq. das ruas Floriano Peixoto e Sete de Setembro. Residencia: a rua São Paulo, 240 — 1. and.
— Atende chamados pelo Fone 1197 —

Dentistas

H. PROBST
CIRURGIÃO DENTISTA
AO LADO DOS CORREIOS E TELEGRAFOS
A' ALAMEDA RIO BRANCO N. 8

DR. IVO MOSIMANN
Cirurgião-Dentista
Rua São Paulo N. 2980 — ITOUPAVA SECA
— BLUMENAU —

ALOIS PREISINGER
Dentista Prat. Lic.
— COM 20 ANOS DE CLINICA —
Especialista em Dentaduras Anatomicas
— PONTES EM ACRILICO —
Rua São Paulo N. 2938 — ITOUPAVA SECA

DR. JORGE JASPER
CIRURGIÃO-DENTISTA
Rua 15 de Novembro, 760 — BLUMENAU

E. KARMANN
CIRURGIÃO DENTISTA
Raios-X
Especialidade em Radiografia dentária para qualquer exame médico
Rua Brusque — Telefone, 1203

Advogados

DR. ARTHUR BALSINI
ADVOGADO
Edifício "MUTUA", 1.º andar — Salas 13-14
Fones: 1150 - 1375 — Caixa Postal, 506
— BLUMENAU — Sta. Catarina —

Corretores

ULMER LAFFRONT
CORRETOR
Rua Maranhão N. 2 — BLUMENAU

OTICA SCUSSEL

Sob direção do ex-técnico da ótica Fluminense, do Rio de Janeiro, formado pelo SNFM, DF e Bausch & Lomb.
Aparelhagem completa para aviar qualquer receita.
Faça uma visita à única Casa Especialisada em óculos.
Rua 15 de Novembro, 1436 — BLUMENAU

A

la irá tocá-las.

"O que nos impressionou, desde ontem à tarde, nos acampamentos da Fundação, é o ambiente de entusiasmo e de fé que empolga a sensibilidade e a inteligencia destes bandeirantes do nosso século. Parece-se que o coração do homem do Brasil Central está aqui palpita nestes campos, nestas varzeas, nestes rios, criando uma consciencia de progresso da zona, cem dificilmente encontraremos igual em outros pontos do interior do país.

A idéia da transferencia da sede da Fundação para a margem do Araguaia é o que haverá de sadio e de compreensivo do papel do comettimento. Deseja o dr. Pereira Lima transferir-se com o seu estado maior para a base n.o 1 da Fundação, justamente para mostrar aos seus subordinados que o chefe do estado maior da batalha de ocupação do Xingú e do Araguaia aqui está, entre os seus soldados, para encoraja-los a travar os combates decisivos pela posse e o dominio do sertão.

Prometi ao admiravel capitão de bandeiras, que é o dr. Pereira Lima, dar-lhe todo o ardor e toda a flama das nossas organizações, certamente que ajudemos a vitoria do moço idealista, o qual faz hoje pela patria muito mais do que cem mil brasileiros orçamentivoros, que bebem, sem nada produzir, o suor do contribuinte, nas metrópoles do litoral.

Desta vez, o sr. Getulio Vargas acertou na escolha do chefe que virá colaborar com os brasileiros, ao desbravamento da jungle. Tudo aqui é impeto, é arrancada, é crentransformar o Brasil Central em uma coisa séria, capaz de arrebatar amanhã 200 ou 300 milhões ao orçamento da nação, para devolver-lhe três ou quatro bilhões em dez anos. Frio, positivo, trabalhando incansavelmente, sem cessar, vendo tudo, tudo conhecendo o dr. Pereira Lima é o bebado selvagem desta selva, que ele explorará, com um fervor de apóstolo. Demos-lhe, durante este primeiro ano, um crédito de confiança. E vamos ver do que será capaz um filho de Mato Grosso, com sangue frio de mineiro, no epical desta obra cósmica, que é dominar e fazer render a Amazonia.

E

em assuntos administrativos do interesse do Estado e da União. A esse respeito devo esclarecer ainda que o presidente da Republica está vivamente interessado na situação, economica, mesmo porque providencias há que vêm sendo adotadas em conjuntos pelo Estado e pela União.

"Mas disse ainda o governador seria faltar á verdade se não confessasse que tambem assuntos politicos em suas linhas gerais foram examinadas Não se tratou, porem, de assuntos pessoais ou porem, de assuntos pessopessoais ou partidários" — acrescentou o sr. Lucas Nogueira Garcez. Quanto ao restabelecimento do Convenio Trabalhista esclareceu o governador paulista:

"Sobre esse assunto, que tambem não foi estranho a palestra, posso dizer que o governo federal tornará publica uma providencia dentro de alguns dias".

C

tas palavras, de certas ações, e mesmo quando não cheguemos a aceitá-las ou a aprová-las, pelo menos teremos uma base mais firme, mais segura, para procurar chegar a uma conciliação. Porque noventa por cento dos problemas que surgem entre os dois sexos, são problemas de incompreensão.

EXPRESSO ITAJARA
Agência:
Rua 15 Nov., 619, Tel. 1455

Juizo de Direito da Comarça de Indaial
Estado de Santa Catarina

EDITAL DE CITAÇÃO COM O PRAZO DE TRINTA (30) DIAS, DE INTERESSADOS AUSENTES E DESCONHECIDOS

EU, O DOUTOR MANOEL BARBO'SA DE LACERDA, JUIZ DE DIREITO DA COMARCA DE INDAIAL, NO ESTADO DE SANTA CATARINA, NA FORMA DA LEI, etc...

FAÇO SABER a todos quartos interessar possa, o presente edital de citação virem ou dele conhecimento tiverem, que por parte de ERVIN FAQUINI e sua mulher ALMA, brasileiros, lavradores, residentes no município de Rodeio, nésta Comarca de Indaial, por seu procurador, o doutor Cantidio do Amaral e Silva, residente na cidade de Blumenau, á travessa 4 de Fevereiro, me foi dirigida a petição do teor seguinte: "Exmo. Sr: Dr. Juiz de Direito da Comarca de Indaial. ERVIN FAQUINI e sua mulher ALMA FAQUINI, brasileiros, lavradores, residentes no município de Rodeio, desta Comarca, por seu procurador infra-assinado, vem, a V. Excia. expôr e requerer o seguinte: 1º.) — Que os suplicantes possuem, por si e seus antecessores, há mais de trinta anos, sem interrupção, nem oposição, isto é, mansa e pacificamente — UM TERRENO COM A AREA DE 14.450 metros quadrados, mais ou menos, sito no lugar Ribeirão do Salto, município de Rodeio, desta Comarca, fazendo frente no Ribeirão do Salto, Rodeio-50; fundos com terras de Emilio Tomelin; de um lado com herdeiros de Rosina Anesi e de outro lado com terras dos suplicantes. É, como não tenham titulo de pósse e dominio, querem perante V. Excia. regularizar os seus direitos sobre o referido imóvel, pela ação de uso capião, que fundamentam nos arts. 550 e 552 do Cod. Civil, e art. 454 e seguintes do Cod. de Proc. Civil; 2º.) — Que o imóvel descrito estava encravado em terras que pertenceram a falecida Domenica Fachini; 3º.) — Que os suplicantes, bem como seus antecessores, veem exercendo a laudida digo a a aludida pósse sem interrupção, nem oposição, utilizando o terreno para agricultura e pastagens; 4º.) — Que "o possuidor póde, para completar trinta anos, juntar á sua pósse a de seu antecessor, contando que ambas sejam continuas (art. 552 do Cod. Civil); 5º) — Que, assim sendo, requerem a V. Excia., na fórma do art. 455 e seguintes do Cod. de Processo, se proceda em dia e hora designados, com ciencia prévia do Ministério Público, a justificação "initio Litis", com o depoimento das testemunhas abaixo arroladas, que comparecerão independente de intimação. Requerem, outrossim, depois de feita e julgada a justificação, a citação pessoal dos atuais confrontantes, todos residentes nas emediações do imóvel acima descrito, bem como o doutor Promotor Público, o Serviço do Patrimonio da União, em Florianópolis, — para onde deve ser expedida a carta precatória — na pessôa do Dr. Procurador Fiscal, e, por editais de trinta dias todos os interessados para contestarem a presente ação de usocapião no prazo de dez (10) dias, que se seguirá, terminando o prazo do edital, na qual seja declarado o dominio dos suplicantes sobre o aludido imóvel, prosseguindo-se, como de direito, até final sentença e execução. Finalmente, requer-se que não sendo contestada a ação, seja a mesma julgada de plano procedente (art. 456 do Cód. de Processo), declarando-se-lhe o dominio sobre os ditos terrenos, cuja sentença para os devidos fins deverá ser transcrita no Reg. de Imóveis desta Comarca. Protesta-se por todo o genero de próvas admitidas em direito, principalmente pelo depoimento pessoal de qualquer interessado que intervenha na ação, inquirição de testemunhas, vistoria, juntada de documentos. O advogado que esta subscreve tem escritório à Travessa 4 de Fevereiro, na cidade de Blumenau, onde poderá receber avisos e intimações. Dá-se á presente o valôr de Cr$ 1.000,00 tão sómente para os efeitos fiscais. Nestes termos, P. Deferimento. Ról de testemunhas: — João Tomelin, brasileiro, casado, com 60 anos de idade, residente no Rodeio-50 — mun. de Rodeio. Adolfo Lorenzi, brasileiro, casado, com 46 anos, residente no Rodeio-50, municipio de Rodeio. (Sôbre selos estaduaes no valôr de Cr$ 3,50 está) Indaial, 6 de Setembro de 1951. (assinado) Cantidio do Amaral e Silva". Despachos: — A. Designo o dia 10 do corrente, às 9 horas, na sala das audiencias, para ter logar a inquirição das testemunhas, ciente o Rep. do Ministério Público e os justificantes. Indaial, 8/9/1951. (as) Manoel Barbósa de Lacerda — Fagam-se as citações requeridas na fórma da lei, inclusive a do Representante do Dominio da União, por precatória. Indaial, 11/9/1951. (as) Manoel Barbósa de Lacerda". "E, para que chegue ao conhécimento dos interessados, certos ou incertos, para contestarem o pedido no prazo de déz (10) dias, contados da citação, mandei passar o presente com o prazo de trinta (30) dias, contados da data da primeira publicação no "Diário Oficial do Estado" e outros de igual teôr para serem afixados no lugar de costume dêste Juizo e publicados: uma vez no Diario Oficial do Estado e três vezes no Jornal "A Nação" que se publica na cidade de Blumenau. Dado e passado nésta cidade de Indaial, aos doze dias do mês de Setembro do ano de mil novecentos e cinquenta e um. Eu, (a) Nelson von Gilsa, escrevente juramentado o datilografei e eu, Germano Brandes Junior, escrivão o subscrevi.

(as) Manoel Barbósa de Lacerda
Juiz de Direito.

(Selos afinal).

C E R T I D Ã O

Certifico que a ordem para a expedição do presente edital, me foi dada pelo MM. Juiz de Direito da Comarca, hoje ás quinze hóras, dia 12 de Setembro de 1951. O referido é verdade, dou fé.
Indaial, data supra.
Germano Brandes Junior — Escrivão.

D

resio do murdo".

Acentuando os progressos técnicos que têm sido alcançados nos últimos anos, Truman disse que os mesmos concorrem para tornar o poder da tirania, nas mãos do Estado, muito mais formidáveis do que nos dias dos assaltos às diligências, "quando os mosquetes eram carregados pela boca".

"O poderio do Kremlin", disse o presidente, "é mais eficaz, mais violento e de maior âmbito do que o dos Czares, ou o de Genghis Khan, ou de qualquer outro tirano do passado".

E acrescentou, adiante:

"Os acampamentos de morte de Hitler ou os da Sibéria de hoje, igualmente, mostram que o poder irrestrito de um governo pode ser um mal maior, em nossa civilização moderna, do que qualquer outro dos tempos antigos".

A seguir, disse Truman que a garantia única contra uma tal associação entre a crueldade e o medo está no princípio de que tanto o governo como o povo devem obedecer à lei. Mostrou, em seguida, que a Constituição dos Estados Unidos "protege-nos a todos contra os males da tirania", mas, ao mesmo tempo, é bastante flexivel para admitir o progresso e os meios livres para a correção dos males atuais, sem a necessidade de abandonar o que se conquistou no passado.

B

soldados da Policia militar, julgando-os atacantes do Palácio, quando atiravam contra os populares dentro dos ônibus que regressavam de Tiririca. O general Edgardino vira civis armados de fuzis dentro do próprio Palácio, atirando. O fato de ser do PST a maioria dos mortos e feridos, afirma a imprensa coligada, resultou das rajadas de metralhadoras pelos ocupantes do Palácio dos Leões.

São Luiz, 20 (Merid.) — O general Edgardino, entrevistado pela Meridional, disse que está de pleno acôrdo com o governador maranhense, que pede a retirada das fôrças do Exército. Mas "as fôrças disponiveis do governo maranhense não passam de bandos cangaceiros, armados e incontroláveis".

F

guiram viagem de volta para Porto Alegre, em avião da FAB, donde rumaram para Montevidéu a convite do governo uruguaio, antes de regressar através do território argentino para Santiago do Chile.

G

um exemplo de espírito pú-econômico-financeiras, o haveria de ser dado ao mundo blico e de cooperação do povo brasileiro em sua recuperação democrática.

Aproxima-se o fim do velho couraçado

RIO, 20 (Press Continental) — Seguiu com destino à Inglaterra, rebocado por uma unidade comercial canadense, o velho couraçado "S. Paulo", que nos estaleiros britanicos será desmontado, depois de haver cumprido sua missão como navio capitânea da frota de guerra do Brasil. Venceu a concurrencia de compra do material ainda aproveitável da ex-belonave, a firma inglesa "British Iron S. Stoal Corporation". que o adquiriu do Governo brasileiro pela importância de Cr$ 18.810.000,00.

I

S. Excia. será recepcionado em Vila Itoupava, e às 11,00 horas em Rio do Testo. Após o almoço no "Grande Hotel", a comitiva visitará o Jardim Zoológico.

Para às 16,00 horas, está programado o lançamento da pedra fundamental da monumental ponte que será construida sôbre o rio Itajaí-Açú, ligando os bairros de Itoupava Sêca e Itoupava Norte, devendo falar na ocasião o vereador Gerhardt Neufert e uma aluna do Grupo Escolar "Machado de Assis".

Com uma churrascada que será oferecida pelo Guaraní F. C., em sua séde social, no outro lado do Itajaí-Açú, às 17,00 horas, encerrar-se-ão as festividades com que o governo e o povo de Blumenau homenagearão o digno governador do Estado barriga-verde, sr. Irineu Bornhausen.

-OPORTUNIDADES-

VENDE-SE

Um Ford "A" 1929, em perfeito estado de conservação, pelo preço de Cr$. 22 000,00. — Informações com o onibus da linha Timbó.

—VENDE-SE—

um motor oleo crú, de 20 H.P., em perfeito estado de funcionamento. Tratar na Casa Walter Schmidt.

PRECISA-SE

De uma empregada, de meia idade, para serviços leves e de cosinha, para uma só pessôa, e que durma fóra. Paga-se bem. Informação nesta Redação.

VENDE-SE

Um armario antigo, para livros, fino acabamento. — Rua Dr. Amadeu da Luz, n.o 30 — Loja.

VENDE-SE

Uma caminhonete G.M.C. Estado de novo - ano 1949. Preço de ocasião — Tratar com Rodolfo Kraemer no Expresso Itajara, Rua 15 de Novembro 619.

PROCURA-SE

TIPOGRAFO, CHAPISTA OU IMPRESSOR. APRESENTAR-SE NA "GRAFICA 43" — RUA 15 DE NOVEMBRO, 533.

Praia de Camboriú

VENDE-SE uma casa de alvenaria, situada em ótimo local da praia, com frente para o mar.
Informações com: Figueiredo, Cine Blumenau.

H

Gépi. Eles possuem classe suficiente para derrubar qualquer antagonista, haja visto suas apresentações no certame da Liga Blumenauense de Desportos.

Quem vai ganhar com isto é o público de Gaspar, o qual deseja ver de perto a classe dos veracruzenses, campeões de fato e de direito do nosso peból secundário.

J

zadas em São Luiz. Conforme noticias, cerca de noventa por cento das atividades locais estão paralizadas. Os lideres das oposições dirigiram-se ao presidente Getulio Vargas, ao sr. Negrão de Lima e ao general Estilac, pedindo a manutenção das tropas federais nas ruas de São Luiz e a própria intervenção federal no Estado.

N

te do grandioso "Baile da Primavera".

Assim, daremos por estas colunas mais duas apuração do concurso: uma já amanhã e a outra, possivelmente, terça-feira próxima.

Aguardemos, pois, a contagem de votos que será realizada hoje para, amanhã, voltarmos ao assunto.

AUMENTE O VOLUME
DE SEUS NEGOCIOS EM BRUSQUE E REGIÕES CIRCUNVIZINHAS, FAZENDO UMA PUBLICIDADE EFICIENTE ATRAVÉS A ONDA DA
RADIO ARAGUAIA DE BRUSQUE LTDA.
Z Y T-20 — 1.580 Kics.
Informações e anúncios nesta cidade: RADIO CLUBE, Rua 15 de Novembro, 415

Terreno no centro
Vende-se na Rua 15 de Novembro, em frente á firma Walter Schmidt. Ainda se aceitam as ultimas ofertas.
Tratar com o Banco SUL DO BRASIL S/A.
Alameda Rio Branco, 67 a 75 — BLUMENAU.

Precisam-se
De duas moças para serviço de "Telefonista" e um menino de 14 a 17 anos, para serviço de "estafeta".
Dirijam-se, os interessados, à Cia. Telefônica, à rua 15 de Novembro, 854 — Gerência.

Sofre? Tenha fé
ESCREVA PARA A CAIXA POSTAL, 7912
SÃO PAULO.

Vende-se
1 terreno com benfeitorias e instalações sito no lugar Salto Weissbach (Ribeirão Branco) ao lado da estação da Estrada de Ferro. — A tratar com Erich Jark — Rua Baia.

"E não se esqueça"!!!
PARA O CONCERTO DO SEU RADIO SO' A OFICINA:
RADIO-FUNKE
GRANDE SORTIMENTO EM VALVULAS AMERICANAS E EUROPE'AS.
— PEÇAS E ACESSORIOS, RADIOS NOVOS —
"—" SERVIÇO RAPIDO POR PREÇO MO'DICO "—"
Rua 7 de Setembro, 4 4 9

Vende-se
por preço de ocasião um engenho de serra situado no lugar Poço Ruim — Subida Central — que se acha encravado numa área de 6.503.000 m2., facilitando-se as condições de pagamento. Tratar com Ulmer Lafront, corretor, à Rua Maranhão n. 2.

Vende-se
Um Motor DIESEL estacionário 13,5 HP (600 RPM HORN & KOEHLER)
Entrega do Depósito — BLUMENAU
Um Grupo DIESEL ELETRICO 42 KVA
Um idem idem 56 KVA
Um idem idem 120 KVA
(todos de 1000 rpm. 220 volts)
Dois Grupos Diesel Elétricos de 75 KVA — 1.200 rpm. Marca GM - 220 V. 60 C.
Um Gerador AEG, 70 KVA, 220/380 V., 50 C. — 1.200 rpm. com regulador AUTOMATICO (Novo, importado, pronto para ser accionado á um motor diesel ou Locomovel.
Um Grupo Gerador DIESEL, marca "Still" de 30 KVA. 220 V. - 50 C.
Todos para pronta entrega do deposito RIO DE JANEIRO — Condições e informes na
COMERCIAL "REX"
Rua 15 de Novembro, 472 — ou Caixa Postal, 147
— BLUMENAU —

Tombola «SOCINCO»
Soc. Func. Bco. Ind. e Com. de S. Catarina S. A.
— Blumenau —
Resultado do sorteio realizado em 8 de setembro de 1951.

1	prêmio nr.	0111
2	idem, idem	1382
3	idem idem	1187
4	idem idem	1324
5	idem idem	0122
6	idem idem	0586
7	idem idem	0071
8	idem idem	1460
9	idem idem	0892
10	idem idem	0410
11	idem idem	1142
12	idem idem	0707
13	idem idem	0778
14	idem idem	0098
15	idem idem	0896
16	idem idem	0303
17	idem idem	0666
18	idem idem	1040
19	idem idem	0231
20	idem idem	0043

Os portadores de bilhetes sorteados poderão procurar os prêmios correspondentes na séde da Sociedade. (Ed. Banco Inco).

Dr. Carlos Henrique Mayr
CLINICA GERAL
DOENÇAS DE SENHORAS — PARTOS — RAIO X
— INDAIAL —

Indústria de Chocolate Salware S.A.
ASSEMBLE'IA GERAL ORDINA'RIA
EDITAL DE CONVOCAÇÃO
Pelo presente ficam convidados os senhores acionistas desta Sociedade a comparecerem à assembléia geral ordinária a realizar-se no dia 29 de setembro do corrente ano as 14 horas, na séde social afim de deliberarem sôbre a seguinte
ORDEM DO DIA
1.o — Discussão e aprovação dos Balanços e mais documentos referentes ao exercicio social encerrado em 30 de junho do corrente ano;
2.o — Eleição do Conselho Fiscal;
3.o — Outros assuntos de interesse social.
BLUMENAU, 10 de setembro de 1951.
WALDEMAR SANDER — Diretor-Presidente

Acervo: Biblioteca Pública SC - Hemeroteca Digital Catarinense

38 milhões de dolares o custo dos 14 navios adquiridos para o Lloyd no governo de Dutra

Garantido pelo Tesouro o aval do Banco do Brasil

RIO, 21 (Merid.) — Estamos agora em condições de reconstituir, com melhores detalhes, os fatos relacionados com a aquisição de 14 navios cargueiros pelo Lloyd Brasileiro, a ele incorporados no começo do governo Dutra, e de que trata um projeto do decreto legislativo, ainda de 1949, mas só agora submetido à apreciação do Senado. O projeto, como dissemos, foi relatado pelo sr. Ivo Aquino, que, antes de opinar sobre o que nele está contido, pediu fosse ouvido, a respeito, o Ministerio da Fazenda.

A transação foi feita em 1945. Os navios adquiridos, então eram 14, todos de 7.500 toneladas, pelo preço de 38 milhões de dólares. Financiou-a o Export and Import Bank. Essa quantia seria paga em dez anos, em letras emitidas semestralmente com juros anuais de 4%. O decreto-lei 8.017, de 29 de setembro de 1945, autorizou o Banco do Brasil a avalisá-las.

Em 1949, o Lloyd Brasileiro, por intermedio da nossa embaixada em Washington, solicitou daquele banco da capital norte-americana que o prazo para a amortização dos 38 milhões de dólares e seus respectivos juros fosse dilatado para quinze anos, pois assim melhor poderia saldar seu débito.

Concordou o Export and Import Bank com a solicitação, desde que, porem, o aval do Banco do Brasil fosse revalidado.

Daí a mensagem presidencial ao Congresso, pedindo a aprovação de um projeto autorizando o Tesouro a garantir o referido aval do Banco do Brasil.

Depois disso nada mais transpirou, fora de determinados círculos governamentais, sobre o sucedido com a transação. A rigor, não se sabe quantas dessas prestações foram pagas pelo Lloyd, quantas pelo Banco do Brasil, e qual a participação que nela passou a ter o Tesouro.

As informações do Ministerio da Fazenda ao Senado, já solicitadas, revestir-se-ão, portanto, de grande interesse.

Orgão dos "Diários Associados"
A NAÇÃO
propriedade da:
S/A "A NAÇÃO"
Redação, Administração
— e Oficinas —
Rua São Paulo n. 269
Fone: 1092 Cx. Postal 38

Diretor:
MAURICIO XAVIER
Redator-Secretário:
ORLANDO SILVEIRA
EXPEDIENTE
Assinaturas:
Anual .... Cr$ 100,00
Semestral Cr$ 60,00
N. Avulso Cr$ 0,50

Sucursais
RIO
Rua do Ouvidor n. 100
Fones: 43-7634 e 43-7997

S. PAULO
Rua 7 de Abril n. 230 — 4.o andar — Fones: 4-8277 e 4-4181
BELO HORIZONTE
Rua Goiás, 24.
Porto Alegre: Rua João Montauri, 15.
Curitiba: R. Dr. Murici, 708 - 2.o andar - Sala 233
JOINVILE
Rua S. Pedro, 92

Interesse do pres. Vargas pela economia de S. Paulo

Declarações do governador Lucas Garcez

SÃO PAULO, 21 (Meridional) — "Não teve minha viagem ao Rio qualquer caráter sigiloso" — disse o governador Garcez aos representantes da imprensa que o interpelaram novamente sobre os motivos de sua viagem á Capital da Republica.

"Viajei em avião de carreira tanto na ida como na volta".

Se aliás foi feita repentinamente esclareceu o chefe do executivo paulista — tal fato se rende a comunicação que havia recebido "á ultima hora no dia anterior quando me declarou, por telefone, o chefe da Casa Militar da Presidencia da Republica que o sr. Getulio Vargas teria muita satisfação em me receber no dia seguinte.

INTERESSE PRESIDENCIAL

Prestando esclarecimentos sobre os objetivos de sua presença no Rio, voltou a declarar o governador do Estado o que já informara á imprensa, isto é, que o presidente da Republica muito se interessava pela situação economico-financeira dos Estados, bem como pelos planos do programa de trabalho e pensamento. Tive a oportunidade de expor questões relativas ao plano quadrienal do governo do Estado, bem como comunicar os resultados da Conferencia dos Governadores da Bacia do Paraná, assunto este sobre o qual havia palestrado com o Chefe da Nação o governador de Goiás, sr. Pedro Ludovico. Três quartos de tempos da conferencia com o presidente da Republica — disse o governador — foram empregados

(Conclui na 2a. página letra E)

Ajuda as nações livres da Asia

Dewey e Truman passam em revista a situação

WASHINGTON, 21 (UP) — O lider republicano Thomas Dewey, governador do Estado de Nova York, declarou, depois de uma conferencia de cia dos EE. UU. visitou Truman a que é necessaria "uma aliança politica e militar mas estreita" entre os EE. UU. e as nações livres da zona do Pacifico.

O govrnador de Nova York declarou aos jornalistas que talvez faça uma viagem pela América Latina, no proximo ano. Dewey assinalou que já visitou a Europa, o Extremo Oriente e o Pacifico e disse que lhe agradaria percorrer os paises latino-americanos.

Predisse ele que a região do Pacifico será a "zona mais critica" do mundo, durante os proximos anos. O ex-candidato republicano á presidencia dos EE. UU. visitou Truman a peddo deste, para informar sobre a extensa viagem que fez recentemente pelo sudeste da Asia e pelo Pacifico, desde a Coréia á Austrália.

Declarou que a entrevista foi "cordial" e acrescentou que não se havia discutido problema politico nacional algum. Isso aparentemente se referia ás conjecturas de alguns circulos sobre a possibilidade de Dewey substituir Acheson como secretario de Estado. Disse Dewey que no sudeste da Asia há, atuamente, "quatro revoluções comunistas em grande escala": nas Filipinas, na Indochina, na Indonesia e na Malaia. Assinalou que essa região abastece de arroz o Oriente e que a Indonesia e a Malaia fornecem 90 por cento da borracha natural que se consome no mundo e 56 por cento do estanho. Recomendou, para ajudar a resolver os problemas dessa região: "Ajuda técnica, apoio moral e politico — assessores de primeira classe e, naturalmente, ajuda militar.

Desiste o Exército de um bilião no orçamento de 52

O equipamento não pode ser renovado

RIO, 21 (Merid.) — A Comissão de Finanças do Senado aprovou o parecer do sr. Pinto Aleixo, favorável ao anexo do orçamento para 1952 que fixa as despesas do Ministro da Guerra, num total de Cr$ 3.807.059.732 cruzeiros, ou sejam 753.531.617 cruzeiros mais do que as consignadas no orçamento em vigor.

Na verdade — disse o relator — êsse aumento é aparente, não indo, na realidade, além de 34.457.027 cruzeiros, pois os 719.074.590 cruzeiros restantes correspondem a gastos que começaram a ser atendidos em 1951 por conta de créditos suplementares exigidos pelo Código de Vencimentos e Vantagens dos Militares e pelas leis especiais que beneficiam os oficiais da reserva.

E's como se divide essa quantia: gratificações a militares 412.829.590 cruzeiros; ajuda de custo 4.979.000; diárias, 20.600.000; materiais, 4.350.000; passagens, 500.000; etapas para alimentação, 175.875.000, e reformados e pessoal da reserva, 100.000.000 de cruzeiros.

O orçamento da Guerra — explicou militares consumirão, em 1952, quase 33 por cento das receitas da União.

O orçamento da Guerra — explicou o sr. Pinto Aleixo, que é general da ativa — foi elaborado com a preocupação exclusiva de manter os serviços, existentes, sem nada exigir do Tesouro que não fosse imprescindivel ao Exército, de acordo, aliás, com o ponto de vista do ministro Estillac Leal: de que não valeria a pena adquirir se equipamento custoso antes da solução dos problemas vitais do pais. Seu destino, nesse caso, seria o mesmo de outros que tão caro custaram, e logo se tornaram absoletos. Prescindindo de maiores verbas para material, o Exército não está prestando mau serviço á patria, mesmo porque os recursos de que ele abre mão serão destinados a empreendimentos que hão de contribuir para melhorar as condições do Brasil, favorecendo, desse modo, a sua defesa.

Com efeito, na resposta original do Ministério da Guerra, encaminhada pela Presidencia da Republica ao DASP, figuravam verbas de 595.000.00 de cruzeiros para material e de 416.000.000 para obras de equipamentos. Desse total, de 1 bilião, o Exército depois desistiu, para não oferecer embaraços á politica de contensão de gastos do governo atual.

Grupos Geradores
DIESEL
e
Motores Indústriais
de 1 HP até 400 HP
-NAVITA-
Oferece para
PRONTA ENTREGA
ITAJAI BLUMENAU

HEMORROIDAS
VARIZES E ULCERAS
DAS PERNAS: curas sem operação
DISPEPSIAS, PRISÃO DE VENTRE, COLITES, AMEBIANA, FISSURAS, COCEIRA NO ANUS
CORAÇÃO, PULMÕES, RINS, BEXIGA, FIGADO
— DR. ARY TABORDA —
— ME'DICO ESPECIALISTA —
Clínica Geral de Homens, Mulheres e Crianças
TOUPAVA SECA: 9 às 11 e 15 as 17 hs. BLUMENAU

Informações Uteis
Farmacia de Plantão
17 a 23
SETEMBRO
FARMACIA GUIMARAES
Rua 15 de Novembro,
— N.o 1540 —

TELEFONES MUITO CHAMADOS:
POLICIA ... 1016
BOMBEIROS ... 1148

HOSPITAIS:
Santa Izabel ... 1196
Santa Catarina ... 1133
Municipal ... 1208

PONTOS DE AUTOMOVEIS:
Al. Rio Branco ... 1200
Praça Dr. Blumenau 1102 e 1178
Rua B. Retiro 1111

IMPOSTOS A PAGAR:

Curso de Orientação para professores de Jardim de Infancia

Concluido no período que se inicia

Conforme já foi amplamente divulgado acham-se bem adiantadas as providências preliminares adotadas pelo Instituto Nacional de Estudos Pedagógicos a fim de executar as disposições da portaria do Ministro da Educação e Saude autorizando o funcionamento dos cursos de aperfeiçoamento de professôres das escolas primárias e normais de todo o país, que, no período que óra se inicia, concederá o total de 400 bôlsas de estudo, o que significa a segurança de mais um completo êxito para essa louvavel e transcedente iniciativa do governo Federal.

Dentre os cursos que se reiniciam no período de 1951-1952, aparece um, "Curso de Orientação de Jardim de Infância", que aproveitará as vocações mais acentuadas, na especialização dêsse dificil ramo do ensino. Constará das seguintes disciplinas o novo curso de aperfeiçoamento: Psicologia da Infância; Metodologia das Atividades de Jardim da Infância; Higiene e Educação da Saude; Literatura Infantil; Canto, Recreação e Jogos; e Trabalhos Manuais.

Revela notar que será essa a primeira vez que se realizará um curso de especialização dessa natureza, em nosso país, quando serão ministrados aos professôres de todos os Estados e Territórios os mais avançados sistemas educacionais e conhecimentos recolhidos nêsse setor do ensino.

Três noticias de interêsse cooperativo

Foi arrendada à Cooperativa dos Pescadores do Rio de Janeiro, pelo prazo vendas a varejo do Entrepo de cinco anos, a secção de posto Federal de Pesca, localizado à Praça 15 de Novembro, e que vinha sendo administrado pela Caixa de Crédito da Pesca. A sessão inaugural da I Reunião de Consulta às Cooperativas contou com a presença do coronel Gashypo Chagas, diretor da Estrada de Ferro Leopoldina. O comparecimento daquele titular mereceu francos louvores por parte dos delegados de cooperativas de Minas, Espirito Santo, e Estado do Rio, presentes à reunião. As entidades dêsses Estados esperam da E. F. Leopoldina melhor ades, para suprimento mais tenção às suas necessidasatisfatório do mercado carioca.

A "A Manhã", do Rio, assim inicia um editorial sôbre o cooperativismo no território nacional: "O cooperativismo, assentado as suas atividades em bases já hoje universalmente proclamadas e aceitas como das mais saudáveis à economia das nações, vem sendo objeto do maior empenho do govêrno Vargas no sentido de, através dêle, amâiando seu raio de ação, criar melhores possibilidades de vida para o povo e um futuro tranquillo para o país". — (SER).

VAI A JOINVILE?
Viaje com Segurança
no
EXPRESSO ITAJARA
Rua 15 Nov., 619, Tel. 1455

A ilusão comunista

(De um observador social)

O comunismo vem iludindo a muitos como doutrina e como realidade politico-social. Como doutrina, o comunismo é a panacéia que resolve todos os males. Pelo mito, da igualdade a vida se torna feliz. Pela destruição da propriedade, ele desfaz os conflitos humanos e implanta o reino da fraternidade. E pela socialização dos meios de produção, impede a exploração do homem pelo homem e realiza o reinado incomparavel do trabalho.

Como realidade, ele, pela propaganda, oferece o exemplo russo, que realiza a maior e mais audaciosa experiencia social que conhece o genero humano. O pais dos soviets é a realização, em pleno seculo vinte, do pais das maravilhas. Ali desaparecem todas as formas de exploração. O trabalhador é um homem livre. A paz social semeia tranquilidade e a prosperidade comum. Progridem as ciencias e as artes.

Enquanto isso se dá, o mundo ocidental, exploração pelo capitalismo burguês, vive atormentado por todas as crises e pela exploração intensiva do homem. A decadencia tomou conta de todos os povos, sacrificados pelo maquinismo do poderio argentario.

Essa propaganda, feita por todas as formas o menor pudor, sem nenhuma vascilação, tem colhido em suas malhas numerosas inocentes, principalmente entre jovens estudantes e intelectuais. Colhidos assim, conhecem então a pavorosa realidade. O paraiso esperado não passa de um imenso e sombrio presidio, onde a vida eservada pelo medo e por todas as formas de compressão, se torna insuportavel. Descobrem então a maior mistificação revolucionaria que a historia conhece, a mais insolida farsa social que se colocou no palco dos acontecimentos mundiais.

Foi essa a sensação colhida ainda agora por varios jovens fluidos, que participaram do Festival da Paz, de Berlim. Pensavam que o comunismo já pudesse oferecer por entre as difículdades da vida um sistema social digno de ser vivido e encontraram um imenso campo de concentração, onde o genero humano foi reduzido a mais bestial animalidade. Entre os que depuseram, nesse sentido, estão três estudantes brasileiros, que foram obrigados a confessar em Francport, o erro em que tinham caido.

BANCO INDU'STRIA E COME'RCIO DE SANTA CATARINA S.A.
— Matriz: ITAJAI' —
Fundado em 23 de Fevereiro de 1935 Endereço Telegr. «INCO»
Capital Integralizado ... Cr$ 22.500.000,00
Fundo de reserva legal e outras reservas ... Cr$ 27.500.000,00
Total do não exigível ... Cr$ 50.000.000,00
AGENCIAS E ESCRITO'RIOS NAS PRINCIPAIS PRAÇAS DO ESTADO DE SANTA CATARINA, NO RIO DE JANEIRO E CURITIBA
Taxas de Depósitos
Depositos a vista (sem limite) 2%
DEPO'SITOS LIMITADOS
Limite de Cr$ 200.000,00 4,1/2%
Limite de Cr$ 500.000,00 4%
DEPO'SITOS POPULARES
Limite de Cr$ 100.000,00 5%
(Retiradas semanais Cr$ 20.000,00)
DEPO'SITOS A PRAZO FIXO
Prazo minimo de 6 mêses 5,1/2%
Prazo minimo de 12 mêses 6%
DEPO'SITOS DE AVISO PRE'VIO
Aviso de 60 dias 4%
Aviso de 90 dias 4, 1/2%
Aviso de 120 dias 5%
— CAPITALIZAÇÃO SEMESTRAL —
ABRA UMA CONTA NO «IN CO» E PAGUE COM CHEQUE

A segunda aparição da "mulher fantasma" em Petropolis

Passeia pela cidade depois das 23 horas e "arranja" namorados — A surpresa dos fotografos e a explicação do vereador espirita

PETROPOLIS, 21 (De Correspondente) — A segunda aparição da "mulher-fantasma" está empolgando a população de Petropolis. E' o assunto obrigatório de todas as palestras e como não poderia deixar de ser, as opiniões a respeito são as mais diversas. Enquanto uns acreditam na veracidade dos fatos narrados por Luis Expedito Alves de Lima e Ari Vieira de Lima Filho, outros dizem que tdo não passa de fantasma.

A estranha mulher — segundo é corrente aqui — surge sempre depois das 23 horas, passeia pela cidade e arranja um "namorado". Em seguida dirige-se para a rua Fabricio de Matos, onde está localizado o cemiterio e quando o seu acompanhante, animado pela beleza da moça e encorajado pela ausencia de estranhos, tenta abraçá-la ou beija-la, escapa agilmente e se infiltra pelas estreitas grades do portão fechado, evaporando se em meio ás catacumbas.

ESTRANHOS FATOS

E' oportuno lembrar que o pezado portão do campo santo é diariamente cerrado ás 18 horas e aberto sómente ás 6 horas da manhã seguinte. Outro detalhe: a "mulher-fantasma" traja sempre de preto.

Em virtude da agitação provocada pela "aventura" de que foi personagem na noite do dia 12 ultimo, Ari de Lima Filho, dois fotografos de jornais locais foram ao cemitério, para fotografar o local em que se "evaporou"" a bela mulher. O primeiro do "Jornal de Petropolis" tentou, por oito vezes, fazer a fotografia. A sua máquina, entretanto não funcionou. O outro, do "Jornal do Povo", foi mais persistente. "Disparou" a objetiva nada menos de quinze vezes e, afinal, obteve uma chapa. Ao revelá-la, porém, teve outra surprêsa: o filme fôra feito sem fóco, não obstante haver ele preparado cuidadosamente a máquina. Esses estranhos fatos, assistidos por diversas pessôas, vieram dar maior sensação ao assunto. Teriam os fotografos fracassado por influencia do "fantasma"? Ninguem sabe responder á pergunta.

UMA EXPLICAÇÃO

O vereador Manoel de Almeida, que é residente de um centro espirita em Petropolis, oferece uma explicação para o misterioso caso. Eis o que disse ele á reportagem.

— A bondade do Criador no caso veiu provar, diante de seus emissários e de seus aparelho mediunicos, que a mediunidade é uma dávida para aquele que a forma. A humanidade tem que ver com os olhos não da carne os fenomenos que a mim e áqueles que tem a mesma faculdade de videncia, não espantam. E' o fenomeno que a todos aparece, dado o gráu de adiaitamento que o espiritismo está atingindo no mundo. E quanto mais os inimigos desta verdade procuram joga-la por terra, mais fenomenos se verificam. O caso que aconteceu com Ari é apenas um dos muitos que aos olhos dos incredulos e dos ignorantes parecem superstição ou mesmo um caso de completa perturbação do paciente. Essa dama misteriosa foi na terra um espirito sofredor. Muitas faltas cometeu. Deixou de praticar aquilo que, em outras existencias não soube cumprir e agora, ainda completamente sem luz, aparece ao irmão. Ari, por ver êle um medium vidente. E tambem por que Ari, em outras ocasiões, tivera grandes compromissos com essa irmã. Naturalmente deixou de cumprir o que prometera e o espirito da jovem lhe aparece para lembrar as promessas não cumpridas.

O vereador Manoel de Almeida prometeu realizar uma sessão espirita no centro que dirige, para estudo do caso, com a prsença dos jornalistas.

Acervo: Biblioteca Pública SC - Hemeroteca Digital Catarinense

Vida Social

CAMINHOS DA POESIA

SONETO IX

Aqui, o rio azul ao sol do estio;
Alem, o monte, no horizonte suave.
Nós sabemos que o mar espera o rio...
Mas o que espera o monte ninguem sabe.
Aqui o vale, na luz da manhã clara;
Adiante, o seara, ondeante, ao vento norte.
Nós sabemos que a fome espera a seara,
E ignoramos que a vida espera a morte.
Aqui, o fio debil duma fonte;
Alem, o vale florindo a primavera.
Nós julgamos que o céu espera o monte,
E ignoramos que a noite nos espera.
Aqui, a luz, no chão, da nossa imagem;
Alem, nós, que já somos a paisagem!

CAMPOS DE FIGUEIREDO

Nascimentos

— Transcorreu ontem o aniversário natalício da gentil srta. Lily Freygang, residente na vizinha cidade de Timbó.

— Transcorre hoje a data natalicia do sr. Manöel Lizandro Pereira.

— Faz anos hoje o sr. João Maria Araujo, residente em Indaial.

VIAJANTES

— Transitou ontem por esta cidade, com destino a S. Paulo, o sr. Milton Paes, funcionário da Radio Nacional, do Rio de Janeiro.

O PRECEITO DO DIA

"SACO VAZIO"

As crianças mal alimentadas desenvolvem-se pouco, fatigam-se com facilidade, tornam-se sonolentas, têm memória fraca, não podendo fixar a atenção, têm dentes cariados e são presas faceis de doenças graves.

"Alimente de forma adequada seu filho, afim de que ele cresça regularmente, progrida nos estudos e ofereça resistencia às doenças". — SNES.

Pequenas Receitas

DELICIAS AO FORNO

QUATROCENTAS gramas de farinha de trigo; 150 gramas de fubá de milho muito fino; 200 gramas de açucar em pó; 300 gramas de manteiga; 2 gemas e um pouco de licor.

Faça a massa e estenda na espessura de meio centímetro; corte-a em discos ou na forma que desejar (em desenhos diversos, tambem), e ponha tudo num tabuleiro em fôrno bem quente. Depois de prontos, sirva com bastante molho.

ãe

ANUNCIEM NESTE DIARIO

Os cartões de visita podem ser usados nas seguintes circunstancias: condolencias, congratulações, augurios, agradecimentos. O cartão deve ser posto num envelope, o qual pode não ser fechado se o cartão contém apenas palavras de condolencias, agradecimento, augurio; mas é sempre melhor fechar o envelope, porque isto dá um aspecto mais secreto à correspondencia, isto é, dá a impressão de que se pôs mais interesse e mais carinho no cumprimento desse dever.

Curiosidades do Mundo

MAURICE CHEVALIER, a quem a televisão americana propôs 5 milhões por três minutos da emissão, disse: "E' um belo gesto!"

MAURICE BAQUET, curado de amarelão, retomando seu papel na peça "Colorado", de Gaité-Lyrique, conta esta historia: Diante de um cinema, cujo guichet não se abriu ainda, há uma fila formidável. Um corcundinha, chegando por último, obstina-se em passar na frente de todos, apesar de um agente de policia que ali se encontrava, o qual, finalmente nervoso, o pôs nock-out. Transporta-se o corcunda ao hospital. "Veja o que acontece por querer passar na frente de todos", lhe dizem:

— "De acordo, responde o corcunda. Mas agora, quem vai vender os bilhetes em meu lugar?".

BLUMENAU - JOINVILE
Viagens rápidas e seguras,
só no
EXPRESSO ITAJARA

CINE BUSCH

SEXTA FEIRA ás 8 horas
Magda Schneider - Wolf Albach-Retty - Leo Slezak

"Contos dos bosques de Viena"

(Filme alemão - Falado e cantado em alemão)

Romance musical em Viena! Sim, é exatamente essa a legenda que cabe melhor para definir este encantador filme alemão, baseado na famosa opereta de Johann Strauss! — Musica incomparavel! Bailados maravilhosos! Romance inolvidavel! — Um filme que é um brinde para o coração e para os olhos!
Acomp. Compl. Nacional e americano — Platéa numerada Cr$. 6,00 á venda no Cine Busch.

SABADO ás 8 horas
MaCDONALD CAREY — SHELLEY WINTERS — FRANK LOVEJOY e o consagrado pianista LIBERACE, no filme que agradará sem excepção!...

"Pecadores dos mares do sul"

(Imp. até 18 anos)

Se você gosta dos filmes de emoções fortes!... Se você gosta dos filmes de romances maravilhosos!... Se você gosta dos filmes com otima e deliciosa musica este é o seu filme! — ROMANCE! AMOR! AVENTURAS! AÇÃO! MUSICA! n'um filme que jamais será esquecido! Paixões alucinantes e avassaladoras!
Acomp. Compl. Nacional - short e Fox Jornal - Preços de costume.

OSVALDO CHATEAUBRIAND

TERRA ARRASADA

Libelo contra um govêrno!

Nas desassombradas páginas de TERRA ARRASADA, faz o jornalista Osvaldo Chateaubriand uma análise minuciosa e crua dos atos delituosos praticados pelos homens do último governo de São Paulo.

E' um depoimento corajoso e sincero contra os politicos que tentaram transformar aquêle Estado e o Brasil numa terra de ninguem, ou, como diz veementemente o autor — numa terra arrasada.

E' uma acusação formulada através da voz da mais candente verdade.

Preço: Cr$ 25,00

Em tôdas as livrarias ou pelo reembolso postal,
Rua do Livramento, 203 — RIO DE JANEIRO

Edições O CRUZEIRO

"O MAL das mulheres — disse Lord Byron — é que é muito dificil viver com elas, e completamente impossivel viver sem elas". O mesmo poderia dizer-se dos homens, e assim pensam, sem duvida, as mulheres. E' essencial, pois, que uns e outras tenham pelo menos certa noção das maneiras tipicas de pensar e de agir do sexo oposto. Sem essa noção, toda convivencia se faz não só dificil, mas impossivel. Você dirá que algum conhecimento reciproco nunca faltou, porque, de uma maneira ou de outra, homens e mulheres têm convivido desde o começo do mundo. Isto é certo, mas acontece que hoje — por razões muito faceis de entender — o grau de compreensão mutua que é necessario para conseguir uma convivencia harmonica é muito maior do que se requeria nos tempos passados. "Naqueles tempos — como costumam dizer nossos avós — a gente era simples e a vida menos complicada". Tambem é certo, mas constitui só uma parte da explicação. A gente era simples, e se parecia mais entre si; portanto, era mais facil de compreensão. Isso, porem, significa que se tratava de pessoas menos evoluidas, menos requintadas, menos livres. Hoje, as pessoas são muito diferentes, porque cada qual tende a ser — ainda que só o consiga poucas vezes — uma "personalidade", isto é, alguem dotado de maneiras de ser e de vontade proprias. Nos tempos de nossos avós, em compensação, o que dominava era especialmente a tradição: havia que pensar e agir de tal ou qual maneira, simplesmente porque sempre se havia feito assim: "porque devia ser assim". Esses tempos passaram.

Está você certa de conhecer-se bem?

A PSICANALISE LHE AJUDARA'

De Richards Rest

E a consequencia é que, tanto o homem como a mulher de em preocupar-se mais por conhecer-se reciprocamente. Ora, conhecer-se de verdade não é tão facil, porque exige pelo menos duas coisas, conhecer-se a si mesmo, e ter profundo respeito pela personalidade do outro ser. Esses dois requisitos são muito dificeis de cumprir, sobretudo porque nossa tendencia é enganar a nós mesmos: acreditamos conhecer-nos, acreditamos saber respeitar a personalidade alheia, e muitas vezes atrás dessa crença está uma realidade completamente diferente; temos uma idéia equivocada de nós mesmos, nós mesmos, e nos comportamos da maneira mais egoista e menos compreensiva com respeito aos demais. Para conhecer-se, é necessario aprender a meditar, a refletir sobre si mesmo, sobre os proprios atos e pensamentos. Muitas vezes temos recomendado, aqui, ter segurança e ter confiança em si proprio e c nos compor- tretanto, essa segurança e essa confiança não significam de nenhum modo que nos abstenhamos de refletir sobre o que somos e porque agimos ou pensamos de determinada maneira. Pelo contrario, o não fazê-lo, o ter em aparencia uma segurança absoluta, indica, na maioria das vezes, a existencia de uma insegurança basica, inconsciente: é porque estamos no fundo muito inseguros de nós mesmos, que evitamos realizar qualquer analise de nossos atos.

Não refletimos, não meditamos, simplesmente porque tememos fazê-lo. Por isso, a insegurança intima e real se baseia, não tanto na ausencia de reflexão, quanto na incapacidade de julgar com serenidade e madureza nossos proprios atos e pensamentos. O habito da "introspecção" — assim se chama o observar-se a si mesmo — pode ser adquirido apenas pondo um pouco de empenho em fazê-lo. E uma vez que se começou a praticá-lo, o conhecer aos demais torna-se coisa muito mais acessivel. Não se trata de atribuir aos outros seres as mesmas maneiras de sentir e de agir que nós mesmos temos, mas que tudo aquilo que acontece em suas mentes, tudo aquilo que precede ou acompanha seus atos e palavras, torna-se muito mais claro para nós. Nem todos têm nossas peculiaridades, mas todos somos seres humanos. Se conseguimos "colocar-nos no lugar do outro", é muito provavel que possamos reconstituir imaginativamente que sentimentos, que idéias experimentou nessa determinada situação. E esse conhecimento mais direto nos deixará em condições de julgar de maneira muito mais justa. Desse modo compreendemos o porque de cer-

(Conclue na 2.ª página, letra C)

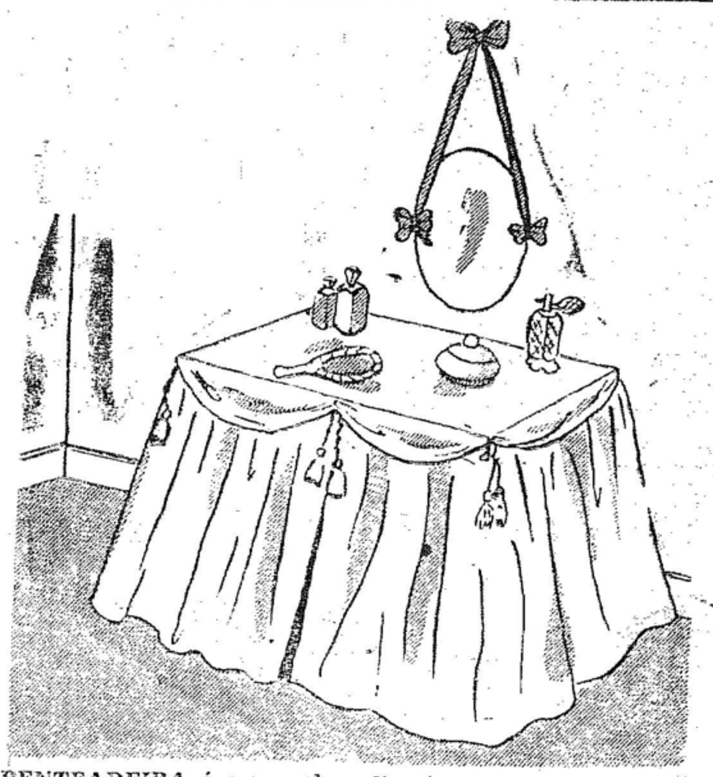

A PENTEADEIRA é o movel diante do qual se manifesta e cultiva a vaidade feminina, e que, se estudada com carinho e bom gosto, dá ao quarto de dormir de toda mulher uma nota de elegancia pessoal.

A mesinha da vaidade

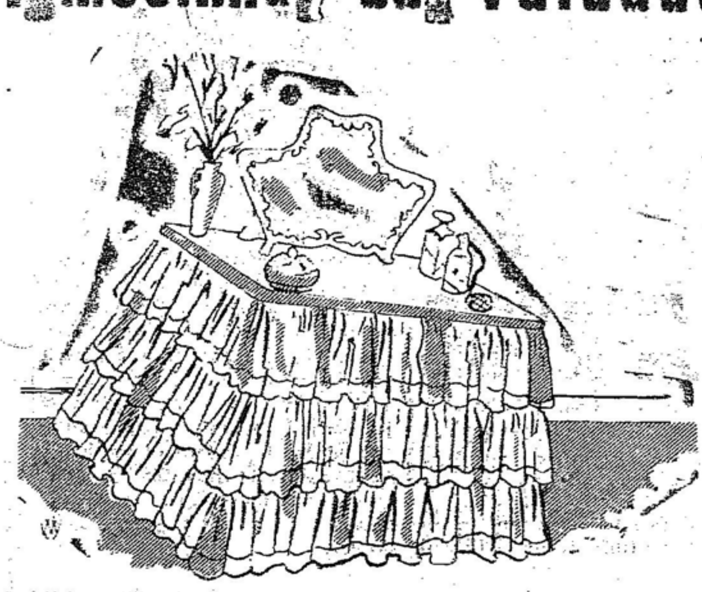

E esta mesinha da vaidade é o sonho de todas, felizmente, um sonho facil de realizar. Basta revestir uma simples mesinha de madeira comum, com um vaporoso e belo tecido que a tornará irreconhecivel criando ao mesmo tempo, com uma despesa modestissima, um movelzinho delicioso.

Não existem dificuldades de realização. O plano superior da mesa pode ser laqueado numa côr suave ou recoberto de espelho, ou, ainda, de vidro, que terá como fundo o mesmo tecido do "vestido". A cortinazinha que reveste até o chão a mesinha escondendo-lhe as pernas, será fixada sob o bordo do tampo com preguinhos que o arremate do bordo ou mesmo o tampo de espelho cobrirá. Esses "vestidos" podem ser confeccionados com tecidos muito simples, como cretone estampado ou chintz; podem tambem ser mais vaporosos, como os realizados com organdi, tule, batista, etc., neste caso, deverá ser aplicado um forro não transparente, talvez colorido.

Duas deliciosas penteadeiras obtidas, com simples revestimento, de uma comunissima mesinha de madeira.

1... que nos Estados Unidos há mais automóveis do que em todos os outros paises do mundo, reunidos.

2... que os habitantes da Guiana Inglêsa e da Guiana Holandesa são os únicos povos da América do Sul que não obedecem a govêrnos republicanos.

3... que Abdul Hamid, o ultimo do sultão da Turquia, chegou a ter em seu harém, 1.500 mulheres; e que, em 1908, por medida de "economia", fêz reduzir aquêle número para 500.

4... que o livro mais antigo do mundo é chinês e se intitula "Y-King", isto é, "O Livro dos Números"; e que muitos séculos antes de Confúcio já aquêle trabalho vinha sendo objeto de acalorada controvérsia entre os sábios da India e da China.

5... que, em certa cidade ribeirinha da Coréia, em vez do homem levar os patos ao mercado, dá-se precisamente o contrário; e que isso acontece ali porque as aves, atadas por meio de cordas a uma pequena canoa, rebocam a embarcação rio-abaixo conduzindo gentilmente seu dono.

6... que se deu o nome de amarelos aos chineses não pela côr de sua pele, mas pela lama amarelada que Hwang Ho contém em suas águas; e que durante a época das inundações, quando o rio se espalha pelas terras adjarentes, essa lama torna irremediávelmente amarelo tudo quanto por ela é atingido.

Ajude a edificar uma sociedade moralizada e enriquecida em seus valores de cultura Cooperare na Campanha de Educação de Adultos.

A MODA

Para a meia estação

A PRIMAVERA se aproxima, está mesmo batendo à nossa porta. Para nós, porém, primavera pode apresentar-se como inverno ou verão, pois nossas duas meia-estaçoes não existem como clima, temperatura. Ou sentimos frio ou sentimos calor. Por isso, saem dos armarios os vestidos que sofrerão reformas para que com eles, possamos aguardar a estação definida, isto é, o verão.

Corta-se uma manga longa, aperta-se uma outra que nos parece muito larga, põem-se um casaquiho novo, um pouco amplo, sobre uma saia princesa, faz-se um vestido inteiro aproveitando-se duas peças, enfim, há mil maneiras de tornar novo o aspecto de um vestido velho.

Quer você, por exemplo, ter um vestido cômodo para este periodo de temperatura incerta? Faça um princesa, em tecido preto, dando-lhe aspectos adaptados a diferentes usos. Aplique um peitlho branco ou em tom claro, fechado na gola com uma gravatinha do mesmo tecido: na cintura, um cinto igual ao peitilho. Ou faça uma pala redonda com tecido amarelo e na cintura coloque uma faixa do mesmo tecido, drapeada. Poderá ainda abrir a gola que será fechada por botões, e deixar aparecer um peitilho de côr diferente de crepe leve.

Temos visto sobre um princesa liso e estreito, um avental enlaçado nas costas e bordado de pailletes; o vestido torna-se proprio para a noite. Um outro avental, de tecido listado, o faz adaptado para o dia. Com um bolerinho do mesmo tecido obtem-se um conjunto quase esportivo. Com um casaquinho do mesmo tecido, sem o avental, temos um vestido para todas as horas.

Muito elegante, um vestido-manteau, que pode ser usado mesmo num dia mais quente, porque não exige o vestido; basta o casaco. Uma gola-babador, simples. Nas costas uma prega interna se abre ao caminhar: de cada lado um bolso. Um laço chato, branco, sobre um lado da gola-babador, dá um alegre tom primaveril ao paletozinho que, depois, sem a gola, servirá nos dias mais frios.

Rua 15 de Novembro, 588 — 596 sobrado

Dr. Aires Gonçalves
— ADVOGADO —
Residencia e escritório:
— BLUMENAU —
Rua Brusque, 95 - Fone: 1472

O escritor teatral norte-americano Sidney Kingsley, ganhou, recentemente, a Medalha do Merito em Dramas, da Academia Americana de Artes e Letras. O premio de 1.000 dolares, creado em 1940, é concedido aos autores dramaticos uma vez cada cinco anos.

LIVROS E AUTORES

Daqui e de fóra

OBRA NOVA

JOSE' LINS DO REGO

Perguntam-me sempre: E o novo romance, quando sai?

E passo a explicar. O livro, há seis meses que está pronto. Mas o amigo Leão Gondim, diretor do "Cruzeiro", quis que as novas máquinas de sua revista, que estão em montagem, fizessem do meu trabalho uma especie de cobaia. E, com adimiravel clarividencia, entregou ao mestre Candido Portinari os meus originais para que o grande pintor ilustrasse as historias. Tudo isto dará ao romance um valor de acontecimentos artístico. As máquinas modernissimas e o genio de Portinari farão o impossivel para que o texto assuma uma importancia que muito agradará ao autor.

Mas só teremos máquinas novas em dezembro, e, até lá, o pai da criança ficará na ansia do parto, cheio das justificadas angustias pelo que vai chegar.

Ficam assim os meus leitores. Só em 1952 teremos os "Cangaceiros" na rua. E na rua, através de meio milhão de exemplares de uma revista que rompe todos os recantos do país.

A experiencia me será proveitosa?

Espero que seja. Mas enquanto os originais ficam por aí, começa o homem de cinquenta anos com assanhamentos de garrote. Outro livro começa a despertar, e qualquer dia pego da pena e me ponho a levantar os andaimes para a obra nova.

Se tem alguma duvida

AO CONVIDAR uma moça ou um rapaz, noivos, para uma festa ou casamento, convide tambem o respectivo noivo ou noiva. Não é correto convidar uma moça noiva e um rapaz noivo sem tornar extensivo este convite aos seus prometidos.

Uma noiva, no dia do seu casamento, mesmo quando não usa o traje tradicional, isto é, veste-se com roupa comum, pode ter em mão as flores de laranjeira. Estas são o simbolo da pureza da noiva e o não vestir-se ela de noiva não significa que não seja pura.

Não se deve tratar com descortesia uma pessoa, porque nos é antipática. Por antipática que seja tem sempre o direito de ser tratada com educação.

Quando se é convidado para jantar em casa de familia muito intima é permitido levar-lhe doces, vinhos, frutas etc. Mas se não se trata de pessoa intima, é mais distinto levar-lhe flores.

Quando entra um sacerdote em uma sala (mesmo sendo jovem), a moça ou senhora à qual é apresentado deve levantar-se para o cumprimento.

No casamento por procuração se age do mesmo modo como para o casamento regular. A pessoa que toma o lugar do conjuge ausente representa-o em todos os passos da cerimonia. Portanto, o cerimonial e as regras são iguais. Geralmente, porem, este casamento é muito simples, despido de todo o luxo e pompa.

PALAVRAS CRUZADAS

PROBELMA N. 311

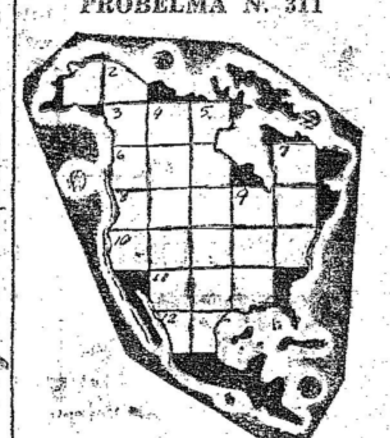

PAQUITO, Capital

HORIZONTAIS:

1 — Teixo.
3 — Bolo de farinha de arroz e azeite de coco.
6 — Carapinha.
8 — Profissão (pl.).
10 — Hidrofobia.
11 — Auxilio (fig.).
12 — Sufixo designa profissão.

VERTICAIS

2 — Dizer.
4 — Deserto.
5 — Veneno produzido por uma árvore.
7 — Rei de Judá.
9 — Século.

SOLUÇÃO N. 310

HORIZONTAIS — Am — Anã — Par — Efó — Elam — Vara — Or.
VERTICAIS — Anafar — Maroma — Apelar — Evo.

CINE BLUMENAU

APRESENTA

Sexta-feira — dia 21 de setembro, às 20 horas

As Quatro Tubulentas

Alta comédia alemã, da UFA, com Kate Von Nagy e Hans Holt. Completam o programa, jornal americano e o filme CENTENARIO DE BLUMENAU. . . . . .
NOTA: Os ingressos numerados já se encontram à venda.

AS CEGONHAS SÃO BENVINDAS...

quando as mãesinhas estão preparadas para recebê-las!

Fortificar o organismo deve ser a primeira preocupação das futuras mãesinhas. Gravidina é o fortificante a base de ferro, fósforo, cálcio e vitaminas, elementos da maior importância. Seja previdente: tome Gravidina.

GRAVIDINA

USADO HÁ MAIS DE 30 ANOS

UM PRODUTO DO

LABORATÓRIO LICOR DE CACAU XAVIER S. A.

Jotavê

Acervo: Biblioteca Pública SC - Hemeroteca Digital Catarinense

Florianopolis será palco na noite de hoje do maior espetaculo esportivo de todos os tempos

O bola ao cesto está na ordem do dia. O próximo Campeonato Brasileiro dessa modalidade esportiva fez com que os desportistas barriga-verdes tomassem acentuado interesse pelo basquete, discutindo não só o próprio certame nacional, mas se interessando pelo preparo da nossa seleção e pela construção do "Estádio Santa Catarina".

O maior acontecimento esportivo de todos os anos, em Santa Catarina, terá lugar na noite de hoje, em Florianópolis. Lá estarão os famosos fives americanos do American Satars e do Broadway Clowns, ou sejam, os famosos palhaços negros. Basta dizer-se que esta equipe impressionou muito as platéias de São Paulo e do Rio de Janeiro, pois os pretos fazem mil e um malabarismos com suas mãos mágicas, aliando à sua técnica uma comicidade interessante.

Quarta-feira à noite os americanos exibiram-se na Capital do Paraná, preliando o American Stars contra o selecionado de Curitiba e os Broadway Clowns contra o scratch de Ponta Grossa. Delirou a massa de assistentes que locupletou as dependencias do ginásio pertencente ao Clube Atlético Paranaense. No cotejo preliminar os brancos abateram com facilidade os curitibanos por 95 x 35, 60 pontos de diferença, portanto. Na peleja principal os negros deram autêntico show, desinteressando-se pela conquista de novas cestas. Apenas asseguraram o triunfo, para depois dar espetáculo. Receberam, no final, verdadeira consagração, por parte da torcida paranaense, tal a impressão que deixaram. Um dos integrantes do conjunto norte-americano, medindo aproximadamente 2,15 mts., colocava a bola na cesta, com a mão direita e a tirava com a esquerda. Seus compatriotas, os brancos do American Stars, mostraram-se mais técnicos, deixando atônitos, da mesma forma, aqueles que estiveram presentes ao estádio. Pois bem, são estes famosos jogadores de basquete que logo mais à noite, no "Estádio Santa Catarina", travarão empolgante partida. Caravanas de desportistas de todas as localidades do Estado viajarão com destino à Capital, inclusive aqui de Blumenau.

PEÇA ESTE LIVRO !...

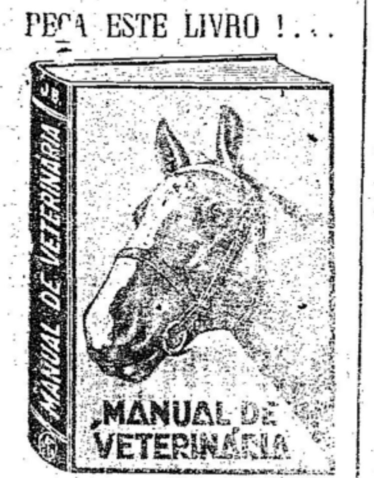

Autor: JOÃO BRUNINI — com 400 páginas, 139 gravuras, textos, 6 capítulos sobre Bovinos, Equinos, Suinos, Ovinos, Coelhos, Cães, Aves.

Entregue aos desportistas barriga-verdes terça-feira o "Estadio Santa Catarina"

- Sucesso absoluto alcançou a inauguração da nova quadra -

Segundo adiantamos em outra edição, deveria ter lugar na noite de terça-feira, em Florianópolis, a inauguração da nova quadra de bola ao cesto, construida no Campo do Manejo. Neste local é sabido por todos, desenrolar-se-á o Campeonato Brasileiro de Bola ao Cesto. A nova praça esportiva recebeu o nome de "Estádio Santa Catarina".

Absoluto foi o sucesso da noitada esportiva do dia 18, pois às 19 horas, um público considerável tomou assento nas arquibancadas do estádio, ávido por atrações variadas. Abrindo as solenidades, foi ouvido o Hino Nacional, cantado pelo côro orfeônico do Instituto de Educação. Inúmeras autoridades civis e militares lá estiveram, dando as comemorações brilhantismo intenso. Podia-se notar a presença do sr. Irineu Bornhausen e de todo seu secretariado, sr. Paulo Fonte, Prefeito de Florianópolis e muitos outros.

Logo terminado o Hino Nacional, o governador do Estado procedeu ao ato inaugural da noitada, tendo o sr. João José de Souza Cabral, em magnífico improviso, ressaltado a significação daquela construção. Agradeceu então o Presidente da Federação Atlética Catarinense, sr. Osmar Cunha, desportista que trabalhou incansavelmente nesta obra de vulto. Alunas do Instituto de Educação fizeram a ele a entrega de uma linda corbeille de flores.

Seguiu-se, pouco depois, o hasteamento da bandeira da F.A.C., ouvindo-se os acórdes do hino de Santa Catarina. A tudo a assistencia acompanhou com entusiasmo. A entrega dos diplomas alusivos a tão brilhante festividade foi efetuada, logo após, aqueles que prestaram qualquer colaboração aos idealizadores do empreendimento em questão. Estupendos números de ginástica foram proporcionados por um grupo de atletas do 14. Batalhão de Caçadores, passando-se a parte esportiva, propriamente dita.

Na primeira peleja de bola ao cesto da noite lutaram Instituto e Colegial, vencendo por 15 x 14.

No match principal, a seleção barriga-verde fês sua apresentação ao público da Capital, derrotando com facilidade o Barriga-Verde: 40 x 25. Belíssimos lances apresentaram os azes que defenderão as cores catarinenses no Campeonato Brasileiro com boa marcação de homem para homem. Paulo Lange e Curitiba, juizes da F.A.C., dirigiram com acerto a contenda. A arrecadação da noite esportiva foi de Cr$. 9.505,00, tendo os estudantes entrado sem pagar.

Completos e com novos planos tecnicos entrará em campo a representação do G. E. Olímpico

Não inspiraram muita confiança aos fans do Gremio Esportivo Olimpico suas ultimas exibições aqui em Blumenau. Desconhecemos os motivos da queda de produção dos pupilos de José Pera e o motivo principal, alegado pelos torcedores grenás, refere-se á falta de Aduci sem duvida alguma o esteio da retaguarda. Na verdade, sem o concurso do excelente zagueiro, houve descontrôle geral na retaguarda, provocando não poucos incômodos ao preparador.

A apresentação do bando da Alameda Rio Branco em Rio do Sul veio revelar algo de proveitoso para a direção técnica do conjunto. Algumas modificações foram introduzidas nos planos técnicos e ninguem desconhece o magnifico trabalho que mostraram todos os elementos, contra o Duque de Caxias. Nova tática foi posta em prática, na cidade serrana, fazendo-se a diagonal pela direita. A experiencia deu resultados surpreendentes, ultrapassando mesmo a expectativa. Não foi obedecido o mesmo sistema, no rélio contra o Messandu e pela segunda vez afundou-se o esquadrão alvi-rubro, com apagada atuação.

Em pelejas de campeonato não se deve repetir estas exibições deslocidas do campeão estadual de 1949. Assim pensam os diretores, jogadores e torcedores. Agradou o primeiro ensaio realizado na Baixada, ante-ontem, sob a direção do técnico Pera. Ao que parece, algumas modificações serão introduzidas no sistema de jogo do onze olímpico. A diagonal será, doravante, pela direita, continuando Adyr de zagueiro, entrando na posição de médio o lafer Honorio, que fará, dessa maneira, o papel de half volante de sexto atacante. Caso se der o reaparecimento de Aduci, então é provável o afastamento de Arécio. Jalma atuará de médio recuando, ficando o centro da intermediária com Piazera. Viana completará a retaguarda, enquanto a vanguarda obedecerá á constituição normal, isto é, com Testinha, Nicolau, Jeger, Gastão e Rene.

Ante estas modificações, a enorme legião de fans do mais querido irá em peso ao local da pugna contra o Guarany, com esperanças nos dois primeiros pontos a seu favor. O animo da rapaziada grená é forte, sob todos os pontos de vista, pois ela aguarda o instante decisivo para encher de satisfação seus simpatizantes.

Feridas, Espinhas, Manchas, Ulreras e Rematismo.
ELIXIR DE NOGUEIRA
Grande Depurativo do Sangue.

Esta será a quinta vez que Santa Catarina tomará parte no certame nacional de basquete

Vigessimo campeonato, tendo os cariocas vencido 12 vêses

Apresentamos hoje, a título de curiosidade, alguns dados referentes á realização de todos os campeonatos brasileiros de bola ao cesto até aqui disputados. Fazê-mo lo apenas para orientar nossos leitores, em vista da data que se aproxima, do corrente, em que, na Capital do Estado desfilarão, bem como em Joinvile, os concorrentes inscritos neste 2.o certame nacional de basquete.

As disputas tiveram inicio no ano de 1.925 e os cariocas foram os primeiros campeões. Nesta oportunidade, como tambem em 26, participaram do campeonato apenas as representações de São Paulo e do Distrito Federal. Até 1933 os certames foram organizados por vários entidades, sendo que de 34 até aqui a festa máxima do bola ao Cesto obedeceu ás determinações da Confederação Brasileira de Baquetebol.

Os cariocas manteem enorme supremacia sobre seus vários antagonistas, pois dos 19 titulos em disputa abiscaitaram 12. Cinco couberam aos paulistanos e os restantes aos mineiros e paranaenses. Os basketballers do Distrito Federal foram campeões durante oito anos consecutivos, de 31 a 39. Aí está a relação dos campeões.

1925 — Cariocas, 26 — Paulistas, 27 — Cariocas, 28 — Paulistas, 29 — Paulistas, 30 — Paranaenses, 31 — 33 — Cariocas, 34 — Cariocas, 1935 — Cariocas, 36 — Cariocas, 37. Cariocas, 38 — Cariocas, 39 — Cariocas, 40 — Paulistas, 42 — Cariocas, 44 Cariocas, 47 — Mineiros, 49 — Cariocas.

Esta é a primeira vez que cabe ao nosso Estado patrocinar tão magnifico certame. Santa Catarina já participou de quatro campeonatos brasileiros: o primeiro em 39, em Niterói; o segundo na Baía, em 40; o terceiro em Belo Horizonte, em 47 e o ultimo em Salvador, ha dois anos. Na estréia os barriga-verdes foram eliminados logo de saida, enquanto nas quatros disputas chegou a passar por outros estados.

E' de se esperar, agora, que a nossa seleção, contando com o incentivo do nosso publico e com um preparo longo e eficiente, venha á se colocar entre os primeiros. Não ficarão com o titulo, bem o sabemos, mas estão em condições de efetuar uma campanha destacada nesta festa máxima do cestoból brasileiro.

Vai exibir-se em Gaspar a equipe campeã do Vera Cruz

O campeão da Segunda Divisão não descansará neste domingo. Após a conquista do titulo máximo, o Vera Cruz teve seu cartaz aumentado, muito embora se conheça de sobejo a capacidade real do seu conjunto, que atua não à base de bola para frente, mas com planos delineados, jogo rasteiro e muito produtivo.

Resolveu o Tupi de Gaspar levar a equipe cruzmaltina até Gaspar, para a efetivação de um sensacional. Esta será a verdadeira prova de fogo dos rapazes campeões de 51, pois terão à sua frente um quadro mais capaz, com melhores recursos e mais eficiente preparo físico. Se bem que dificil a partida, não se torna impossivel um triunfo dos capitaneados por

(Conclui na 2a. Pág. letra H)

Sport Suas coisas e sua gente

PAULO P. TEIXEIRA

CAMPEÕES EM DESFILE HOJE: PONCE DE LEON E', sem duvida um dos mais discutidos players do nosso football. Realmente, enquanto alguns o consideram um excelente jogador, outros o criticam, considerando-o apenas como um elemento de sorte, sem grandes aptidões técnicas. Na verdade, porém, trata-se de um player de grandes recursos técnicos, tipo, mesmo, de um meia completo, pois tem facil dominio de bola e possui potente shoot. O seu nome é Dorival Cabral Ponce de Leon. E' natural do Distrito Federal, tendo nascido aos 8 de agosto de 1927. Começou a ter contato com a pelota em sua meninice, em Bonsucesso, suburbio em que residia. Dos pegas entre a garotada do bairro, passou a atuar no Juvenil do Bonsucesso, onde ficou até aos 18 anos de idade. Daí, em 1945, ingressou no Botafogo, como profissional. Em 1948 transferiu-se para o foot-ball paulista, contratado pelo S. Paulo, club em que se tornou bi-campeão do Estado. Ainda no tricolor, participou da memoravel excursão à Europa, no principio deste ano, tendo atuado diversas vezes, com grande sucesso, no Combinado São Paulo-Bangu. Logo após o regresso do tricolor, por motivos demais conhecidos, ingressou no Palmeiras. Participou de algumas partidas da Taça "Rio", inclusive na finalíssima contra o Juventus. Nessa tarde, Ponce não foi feliz, tendo mesmo sido substituido por Canhotinho, na etapa complementar. Todavia, em sua ultima partida, frente ao Juventus paulista, reabilitou-se plenamente, com uma estupenda atuação. Sem favor algum, podemos apontá-lo como um dos bons meias do foot-ball brasileiro.

Esteve o Vasto Verde longe de ser aquele quadro regular de temporadas passadas

Para o ano que se aproxima os tricolores lutarão pela recuperação do titulo perdido

Muito poucas vezes o Vasto Verde, prestigiosa agremiação do Bairro da Velha, teve trajetória tão apagada como neste ano. Por certo ninguem pelo clube tricoor, dos seus feitos das suas empolgantes vitórias, entre as quais se encontram algumas intermunicipais e uma interestadual. Esta ultima foi em Curitiba, uma das mais caras conquistas da associação vastoverdina.

Ainda no ano passado graças ao trabalho sem esmarecimentos do sr. Frederico Bruns e seus companheiros da diretoria, conquistou o Vasto Verde o titulo de campeão da segunda divisão e tudo indicava que em 51 não deixaria escapar a supremacia do futebol da segundona.

Contudo, não sabemos a razão, viu-se desde logo, que algo estava faltando ao querido gremio. A saida do seu maioral e do técnico Valdemiro Ghizzoni influiram decisivamente no descrécimo de produção da equipe, que apenas em seus dominios, fez alguma coisa de provoitosa. Sofreu ele reveses pesaods, o que não se dava em campanhas passadas.

Sem orientação técnica, sem o necessário preparo fisico para enfrentar uma série de pelejas dificieis, o quadro tricoor da Velha decepcinou quase que interamente, encerrando seus compromissos no certame com nada, menos de dez pontos perdidos, provenientes de derrotas. Ouvimos falar de pessoas ligadas ao clube campeão que em 50 não fez e'e quaisquer gastos com pagamento aos jogadores, etc., e que em 52, então, novamente tudo seria levado a capricho pelos seus mentores.

Se esta noticia for confirmada, então, desde já, podem alegrar-se os fans do peból da segundona, pois, com um Vasto Verde forte, um Vasto como ele próprio deve ser então muito pode-se esperar. Conhecemos bastante a fibra daqueles que se abrigam sob sua bandeira, gente que não conhece desanimos. Por isto, dev-se olhar com otimismo a volta dos tricoores do Bairro da Velha aos primeiros postos do nosso association. Sua representação, no próximo ano, será reforçada em muito. Temos mais adiante um resumo dos embates que tomou parte o terceiro colocado bem como seus resultados: Bem Retiro: 4 x 0 e 11 x 1 — Bandeirantes: 4 x 1 e 4 x 1 — Vera Cruz: 1 x 4 [illegible] — Floresta: 2 x 1 e 0 x 4 — Agua Verde 7 x 1 e 3 x 1 — Flórida: 2 x 1 e 3 x 0 — União: 0 x 3 e 6 x 1 — Independente: 5 x 1 e 1 x 4.

Com os produtos da International Harvester V. S. obtém a proteção de 115 anos de experiência e serviço.
INTERNATIONAL HARVESTER

Para Cargas Leves

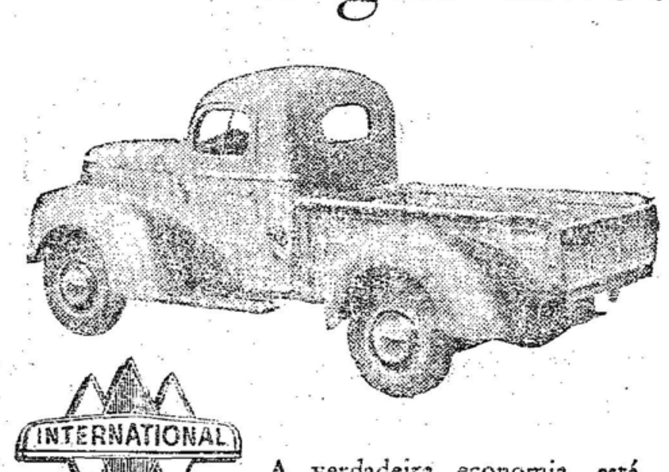

INTERNATIONAL

A verdadeira economia está em escolher o caminho adequado ao serviço a realizar. Seja qual for a sua carga, existe sempre um International com a capacidade exata para fazer o trabalho com máximo rendimento.

Estude conosco o modelo adequado às suas necessidades e peça-nos informações sem compromisso.

CAMINHÕES INTERNATIONAL

BREITKOPF IRMÃOS — Concessionário:

Acervo: Biblioteca Pública SC - Hemeroteca Digital Catarinense

VINTE E UMA PESSOAS PERECERAM ENTRE OS ESCOMBROS DA COMPOSIÇÃO FERROVIARIA

Outras 37 gravemente feridas no lutuoso acontecimento ocorrido em João Aires

Violenta explosão abalou o navio 'Vesper'

RIO, 20 (Merid.) — Trágica ocorrência verificou-se esta manhã a bordo do navio "Vesper", atracado em frente do armazem 26, do cais do porto, destinado a inflamáveis. Após violenta explosão, que se presume tenha sido na caldeira, irrompeu violento incêndio. Na ocasião várias estivadores estavam trabalhando na carga, pois o navio deveria sair às primeiras horas da tarde. Quasi todos eles foram retirados do porão em que se encontravam, com várias queimaduras generalizadas de primeiro e de segundo grau. Um deles, além de queimaduras, caiu da escada em que se encontrava, batendo com a cabeça numa chapa de ferro, vindo, em consequência, a falecer pouco depois, com fratura do crâneo.

Exercito, Aeronautica e Policia Militar cooperam no salvamento das vitimas

TRANSFORMADA A CIDADE EM HOSPITAL — AMBULANCIAS, MEDICOS E ENFERMEIROS NUM —— INSANO TRABALHO — RELAÇÃO DOS FERIDOS GRAVEMENTE ——

RIO, 20 (Merid.) — Em comunicação com Barbacena nossa reportagem apurou que já morreram vinte [illegible] pessoas em consequencia do desastre de trem ocorrido naquela cidade.

RIO, 20 (Merid.) — O Exército, a Aéronautica e a Policia Militar mineira participaram ativamente ao socorro aos feridos do desastre ôntem, na estação João Ayres; pondo à disposição das autoridades as viaturas disponiveis, ambulancias, médicos e enfermeiros de seus estabelecimentos.

BARBACENA, 20 (Meridional) — São os seguintes os feridos, hospitalizados na Santa Casa, em consequencia do desastre de trem em João Ayres, sendo que em sua maioria são retirantes do nordeste:

Pedro Soares Cinto, João Alves Almeida, Plinio Francisco dos Santos, Alvina Francisco dos Santos, Josefina Macêdo, Emigdino Cruz, Elvira Gonçalves Pereira, Genésio Pereira, Laurindo Cardoso, José Monteiro, Francisco Rodrigues, Domingos Alves Pereira, José Celestino de Souza, João Pinto, Miguél da Silva, Francisco dos Santos Lima, David Viana, Santavio Otaviano, José Pereira, Antonio Costa Lima, Selio Ferreira, Sebastião Barreira Lemos, Sebastião Juventino da Silva, José Ribeiro de Souza, Arlindo José Antonio Rodrigues Brito, senhorinha Pimentel Silva (que está acompanhada de duas crianças) e Rita Rodrigues e mais sete outros que não foram identificados em virtude de acharam-se em estado de inconsciência, desde ôntem.

FAÇAM SEUS ANUNCIOS
NESTE DIARIO
EXPRESSO
BLUMENAU—CURITIBA
End Teleg.: "LIMOUSINES"
AGENCIA BLUMENAU
Rua 15 de Novembr N.o 313
FONE, 1002
PREÇO: Cr$. 155.00
AGENCIA CURITIBA
Rua 15 de Novembro N.o 622

Vereador municipal e ladrão de gado

S. PAULO, 20 (Merid.) — No ano passado, um fazendeiro de Piracicaba levou ao conhecimento da autoridade policial de Rio Claro, queixas sôbre certos acontecimentos que estavam despertando as atenções gerais dos moradores daquela região.

Havia meses que estava desaparecendo das fazendas, dos sitios e mesmo das chácaras próximas ás cidades daquela zona, grande quantidade de animais. O fazendeiro em questão, desconfiado doo indivduos José Góis Teixeira, vereador e Pedro Lopes Sobrinho, passou a seguir seus passos, pois todas as vezes que se registrava um furto de animais ou um assalto qualquer, nenhum dos dois individuos era encontrado em suas respectivas residências.

Postiyada a desconfiança do fazendeiro, foi destacado um pelotão da força policial para prender José Góis Teixeira e Pedro Lopes Sobrinho, como tambem outros membros do bando. A policia, porém, ao se aproximar do local em que estavam os bandoleiros, foi recebida a bala, conseguindo todos romper, mais tarde, o cerco.

Daquela data para cá passou a policia paulista a perseguir os ladrões a fim de prendê-los, vindo o caso a ter seu desfecho com uma comunicação telegrafica do Rio de Janeiro recebida pelo delegado de Vigilancia e Capturas do Departamento de Investigações e na qual foi informado de que Pedro Lopes Sobrinho tinha sido preso naquela capital e que lá se encontrava á disposição das autoridades paulistas, devendo ser imediatamente removido para São Paulo, a fim de ser depois entregue á policia de Rio Claro.

«Há cinco anos o Loide Brasileiro consome carvão do Estado de Santa Catarina sem pagar um real»

Considera estranhavel a atitude do senador Ivo D'Aquino

RIO, 20 (Merid.) — O primeiro orador do expediente da sessão do Senado, foi o sr. Ivo D'Aquino, que tratou da deliberação, do Loide Brasileiro, de adquirir 50.000 toneladas de carvão americano, enquanto o carvão nacional atravessa grave crise, especialmente o carvão de Santa Catarina, que o Loide consome, há cinco anos, sem pagar um real. O orador acha a atitude estranhavel, por dois motivos: 1.o) porque a aquisição do carvão americano determina gasto de divisas; 2.o) — porque o seu pagamento é feito, não só, à vista, mas, tambem, adiantadamente. Entende não se justificar que, numa hora em que o govêrno manda ao Congresso um plano completo para a solução do carvão nacional, entidades, que tem responsabilidades públicas, se alheiem da orientação governamental, assim como atuem em completa contradição com os designios dos proprios orgãos públicos federais. Sôbre a catastrofe de Campinas, falou o sr. Euclides Vieira, do PSP paulista, lamentando o desabamento dum cinema e as vidas perdidas. Foi aprovada, na Ordem do Dia, a resolução, do Senado, mandando efetivar todos os funcionarios interinos, não havendo debate. Entretanto, varios senadores fizeram declarações de voto, contrário ao projeto e, entre eles, os srs. Apolonio Sales, Ismar de Gois, Gomes de Oliveira e Alberto Pasqualini. O sr Ferreira de Souza disse que a proposição era inteiramente, inconstitucional, muito perigosa, recomendando mal o poder legislativo à consideração do país. E' um desses projetos, disse — que concorre, de certa maneira, para a tremenda campanha que se começa a fazer contra os orgãos colegiais da República do Brasil. "Deveriamos dar, em primeiro lugár, o exemplo. Entendo que a regra constitucional manda que o provimento dos cargos ocorra por concurso. Sua força decorre, somente de estar contida na lei basica. E' a meu ver, uma regra moral e uma regra da bôa politica".

LICOR DE
CAPAU XAVIER
MAIS DE MEIO SECULO

Dos feridos em estado desesperador

RIO, 20 (Merid.) — Revela-se existirem cerca de dez feridos no desabamento em Campinas, em estado desesperador, presumindo-se que não venham a salvar-se. Revela-se, também, que na hora que começou o desabamento, o gerente do cinema teve a intuição de desligar a corrente elétrica, assim evitando um pavoroso incêndio que aumentaria as proporções da catástrofe.

Cooperação da Alemanha com o Brasil em obras de viação e industrialização

Conversão de matérias primas brasileiras em máquinas — Elasticidade do acordo comercial com o nosso país - Declarações do embaixador FRITZ OELLERS

RECIFE, 21 (Meridional) — Encontra-se nesta capital o primeiro embaixador da Alemanha Ocidental na America do Sul, dr. Fritz Oellers, que se faz acompanhar do secretario da embaixada Fritz Dungs. Depois de entrar em contacto com as autoridades locais, o embaixador reuniu a imprensa e lhe prestou oportunas declarações, dizendo, de início que o seu primeiro passo, nas funções de embaixador, "será saber qual a capacidade deste país e daí tirar conclusões que permitam uma equilibrada troca de mercadorias e uma politica de intercambio economico com vantagens mutuas".

— O povo da Alemanha de hoje — continuou o embaixador — perdeu com os anos de guerra e os que se seguiram o contacto com o Brasil. Sua idéia do grande progresso industrial aqui registrado nesses anos é incompleta. Minha presença no Nordeste e logo após no Norte ajudará a informação que falta a alemão de hoje sobre o país, seu desenvolvimento comercial, industrial e agricola".

MODIFICAÇÕES NO ACORDO COMERCIAL

A seguir, disse o embaixador que, pelos contactos que manteve com o Itamarati e com o proprio presidente da Republica, chegou á conclusão de que o atual acordo comercial entre o Brasil e a Alemanha tem de sofrer modificações, principalmente na parte que se refere á troca de volumes no valor de 115 milhões de dolares. A prática demonstrou que essa importancia tem que ser duplicada, pois este ano o valor dessas trocas já atingiu á cifra de 160 milhões de dolares.

— O Brasil espera da Alemanha — prosseguiu — uma crescente cooperação em obras de viação e industrialização. O tratado, uma vez alterado estabelecerá novas, diretrizes para a importação de produtos tidos como necessários a um e outro. O Brasil precisa mandar materias primas para a Alemanha (principalmente magnés). Essas materias primas serão convertidas em máquinas e essas máquinas enviadas para o Brasil. Com o novo acordo tambem sofrerá o sistema de trocas. Temos que nos empenhar numa politica na base da compensação.

Por fim, o embaixador Fritz Oellers fala sobre as relações culturais, dizendo que fará o possivel para estreitar cada vez mais o intercambio entre os dois paises.

Realizar-se-á amanhã o Baile da Primavera na Sociedade Dramático-Musical «Carlos Gomes»

Hoje uma apuração extra do concurso para escolha da «Rainha da Sociedade»

Despertando o mais vivo interesse o **"Baile da Primavera", que a Sociedade Dramático-Musical "Carlos Gomes", fará realizar em seus amplos salões, dia 22, amanhã. A noitada dansante tão ansiosamente aguardada pela alta da sociedade blumenauense,**

Srta. Clio Beduschi, uma das concorrentes ao título de "Rainha da S. D. M. Carlos Gomes"

contará com a presença do sr. Irineu Bornhausen, governador do Estado, que deverá chegar hoje á Blumenau.

Nestes bailes que a S.D. M. "Carlos Gomes" faz realizar anualmente, são apresentadas as senhorinhas, filhas de sócios, que fazem sua primeira aparição à Sociedade local. Assim, desta vês, serão apresentadas aos presentes ao grande baile que será levado a efeito amanhã, pelo "Carlos Gomes", oito belas dançarinas, com as quais poderão contar nossas organizações sociais, no futuro, para ornamentar suas reuniões dançantes, bem como outros setores da vida social.

O acontecimento, que reveste-se de grande significação, tendo em vista que reunirá as mais altas personalidades do Estado, deverá superar o brilhantismo dos anos anteriores, pelo menos é o que se pode deduzir ante o entusiasmo e esforço dos organizadores da festa. As atenções da sociedade local voltam-se para o tradicional "Baile da Primavera" e seus organizadores, à testa dos quais se encontra o sr. Antonio Reinert, trabalham incansàvelmente, para que os magestosos salões do "Carlos Gomes", na noite de 22, apresentem-se exuberantes, em toda sua plenitude.

O concurso para escolha da nova "Rainha da Sociedade", ao qual concorrem inúmeras candidatas vem, a medida que vão sendo feitas as apurações, apresentando surpresas. Como já noticiamos, no momento aponta em primeiro plano a sra. Arací Moellmann, seguida das srtas. Suely Guerreiro, Renate Jacobs, Marilia Dalva Hensi, Terezinha Sada, Deoci Razzini, Renate Lorenz e Clio Beduschi. Mas, como as modificações na tabela de colocação são frequentes, apesar da proximidade do desfecho final, nada se pode prognosticar quanto a possivel vencedora do concurso. Os cabos eleitorais continuam trabalhando ativamente, mas na surdina, pois esperam proporcionar outras surpresas, lutando com afinco pela eleição de sua candidata.

Falando ante-ontem com o sr. Antonio Reinert, a nossa reportagem foi informada de que uma apuração extra será efetuada hoje, isto para colocar nossos leitores à par da ascendência ou descendência das concorrentes, bem como facilitar a contagem dos votos na apuração final, que será feita na noi-

(Conclui na 2a. pág. letra N)

Um porta aviões para a Marinha do Brasil

São Paulo, 20 (Press Continental) — Cresce nesta capital, com profundas raizes no interior do Estado, o movimento de acentuado cunho patriótico de subscrição pública para doação de um porta-aviões para a Marinha do Brasil.

A recuperação do nosso poderio naval, preconizado como um dos pontos altos da política do Presidente Getúlio Vargas, encontra, destarte, ressonância no sentimento do povo paulista, que procura doar uma fração de seus recursos para ajudar o programa nacional.

Esse porta-aviões deverá receber o nome de "S. Paulo", substituindo na esquadra brasileira o velho couraçado que ostentava esse nome, recentemente dado baixa por superação, mas que possuia importânte folha de serviços prestados à gloria da marinha brasileira.

A repetir-se o gesto dos paulistas pelas demais unidades da Federação, proporcionalmente às suas condições

(Conclui na 2a. Pág. letra G)

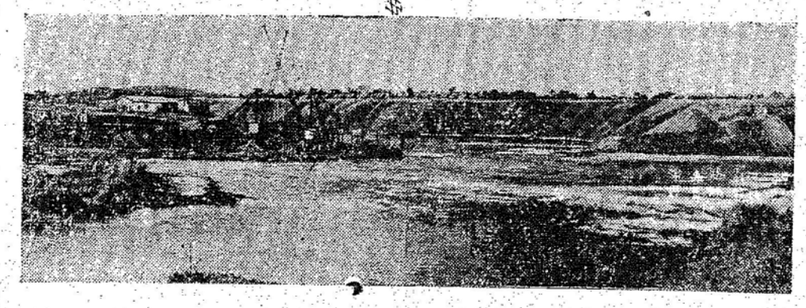

Plano Hidro-Elétrico para Uganda — O novo plano hidro-elétrico em Owen Falls, Uganda, é ogara cenário de muita atividade enquanto a construção da represa gigante progride rápidamente. Quando estiver terminada, nos começos de 1953, desempenhará um importante papel no desenvolvimento industrial da área, e elevará o standard de vida do povo — Foto B.N.S.

Internados ainda na Santa Casa 63 pessoas vitimas da tragedia de Campinas

13 em estado grave — 23 medicos trabalham ativamente

SÃO PAULO, 21 (Merid.) — A tragédia de Campinas ainda prolongar se-á por muito tempo. A sumbrança dos acontecimentos de domingo custará a apagar-se da mente do publico. Há, ainda, internados na Santa Casa, 63 pessôas, cinquenta das quais fora de perigo. Muitos sofreram ferimentos na cabeça, e muitos apresentam fratura na espinha. Alguns tremem, outros têm convulsões de choro vendo a sombra da morte ainda nos corredores da enfermaria. Os médicos da Santa Casa contaram a reportagem que na tarde do sinistro mais de 150 pessôas foram medidas, adiantando que todos os inscritos no Banco de Sangue apresentaram-se nos hospitais durante horas e horas e dezenas de doadores estiveram junto dos medicos oferecendo para transfusões aos feridos graves, muitos dos quais faziam questão de serem chamados em primeiro lugar, e outros ainda, ficavam zangados porque dispensavam sua oferta. Todos os médicos de Campinas estão apresentando serviços. Além de 16 médicos da Casa de [illegible] outros de clinica particular estão trabalhando intensamente para curar os feridos. O prefeito de Campinas nomeará uma comissão para apurar as causas do sinistro, devendo a mesma ser integrada de engenheiros do Estado, municipais e elementos da Escola Politécnia, para evitar influências. O menor José Tomasi escapou milagrosamente, pois aguardava que o ambiente clareasse para sentar-se ainda na parte taqeira do cinema, quando o této desabou, salvando-se, assim, milagrosamente.

Visita de Estudantes do Chile ao Brasil

RIO, 20 (Press Continental) — Procedente de Buenos Aires, aqui chegou uma caravana de universitárias chilenas, em visita ao Brasil, dentro do plano de intercâmbio cultural brasileiro-chileno.

A caravana estudantil, de alunas da Escola de Decoração da Universidade do Chile, de Santiago, esteve assim constituida: Norma Jimenez, Ana Maria Kocien, Olga Muller, Drina Sfeir, Adriana Campusano, Gloria Leguisses — rainha dos Estudantes Chilenos de 1950, Inga Fetense, Yolanda Venturini, Hilda Busse e Léa Kleiner, chefiadas pela professora Milagros Veloso.

As jovens universitárias chilenas estiveram hospedadas pelo Governo no Instituto "Benjamin Constant". Encaminhadas desde o Chile ao diretor geral da "Press Continental", jornalista dr. D'Almeida Vitor — dadas suas ligações continentais, estiveram em visita às instalações desta agencia brasileira de informações mundiais, onde evidenciaram seu encantamento pela paisagem sub-tropical, tão diversa da de sua região andina e do progresso nacional.

As estudantes chilenas se-

(Conclue na 2.a página letra P)

MOORE McCORMACK (NAVEGAÇÃO) S. A.
Passageiros e cargas para
BALTIMORE - NEW YORK - PHILADELPHIA
e Portos do Mar das Caraibas:
GUANTA - PUERTO LA CRUZ - CUMANA
MARACAIBO - PORLAMAR - CARUPANO
Reserva de praça, passagens e demais informações com os agentes:
CIA. COMÉRCIO E INDÚSTRIA MALBURG
Telegramas. "Mooremack" - ITAJAI

Viages de Blumenau a Itajaí e Vice-Versa
Prefira o RAPIDO COMETA — Agencia em Blumenau no Braz Hotel
SAIDA DE BLUMENAU 6,30 - 10,30 - 16,30
DE ITAJAI
8,30 - 13,30 - 18,45

Materiais estratégicos da União Soviética para o Irã

'Teerã não se submeterá aos desejos de Londres'

TEERÃ, 21 (UP) — A Grã-Bretanha não conseguirá submeter o Irã aos seus desejos — frisou o vice-presidente Hossein Fatemi em entrevista concedida à imprensa.

TEERÃ, 21 (UP) — "O bloqueio economico desencadeado pela Grã-Bretanha contra o Irã não terá nenhum efeito", declarou o sr. Fatemi, subsecretario de Estado junto à presidencia do Conselho. O sr. Fatemi salientou que o governo tomou medidas para prohir a importação de produtos dos quais o Irã possui stock suficiente ou quando são fabricados no país. Acrescentou que o governo dispõe de um credito de 60 milhões de dollars, aproximadamente, em varios bancos estrangeiros e que não teve ainda necessidade de empregá-los.

"Cada decisão do governo inglês, visando aumentar as dificuldades do Irã, acrescentou, só poderá aumentar a resistencia do nosso povo". O sr. Fatemi afirmou, todavia, que o governo iranico continua desejando reatar as negociações sob a reserva de que não contrariem os interesses do país. Anunciou, de outra parte, que a data e a hora da publicação da Carta enviada por Mossadegh ao sr. Averell Harriman serão fixadas pelo embaixador do Irã em Washington, depois de um acordo com o conselheiro do presidente Truman. Mossadegh pronunciará um discurso agradecendo os comerciantes de Meched e Chiraz pela solidariedade manifestada à política do governo.

TEERÃ, 21 (UP) — Talvez o Irã se veja forçado a "fazer mais negocios com os países da "cortina de ferro" em virtude da decisão britanica de desviar os navios que transportam mercadorias para o Irã — declarou um porta-voz do governo iraniano. Frisou tambem a "atitude inamistosa" dos britanicos, o que poderá fazer com que o Irã boicote as mercadorias britanicas. Na quinta-feira passada, o Departamento de Comercio britanico declarou, através de um seu porta-voz, que as cargas de açucar, trilhos e outros produtos transportados por navios para o Irã não deveriam ser entregues.

TEERÃ, 21 (UP) — O Banco do Irã recebeu ordens de não comprar mais libras esterlinas — revelam fontes autorizadas desta capital. Essa medida se prende à pendencia anglo-iraniana a cerca do petroleo do Irã. [illegible] bà5

POMADA MINANCORA
NUNCA EXISTIU IGUAL
PARA FERIDAS, ECZEMAS, INFLAMAÇÕES, COCEIRAS, FRIEIRAS, ESPINHAS, ETC.

Não há democracia com ignorancia. A cartilha é a chave do conhecimento. Matriculemos os analfabetos num curso de educação de adultos.

Acervo: Biblioteca Pública SC - Hemeroteca Digital Catarinense