— EM JOINVILE O PRIMEIRO CONGRE'SSO DA PASTA MECANICA E PAPEL —

FERROS
ELE'CTRICOS
Cr$ 85,00
PROSDOCIMO S. A.
IMPORTAÇÃO e COMERCIO
Rua 15 de Nov., 900
— BLUMENAU —

ORGÃO DOS "DIARIOS ASSOCIADOS"

A NAÇÃO

Diretor: MAURICIO XAVIER

ANO VIII NR. 531 | TELEFONE: 1 0 9 2 End. Tel.: A NAÇÃO Caixa Postal, 38 | BLUMENAU, (Santa Catarina), — DOMINGO, 26 de "——" AGOSTO de 1951 "——" | Red. Ad. e Oficinas Rua São Paulo, 269 ITOUPAVA SECA | EDIÇÃO DE H O J E: DEZ PAGINAS

O Melhor Papel
ASSIS CHATEAUBRIAND

TERÇA-FEIRA PRÓXIMA A DISCUSSÃO E VOTAÇÃO DO PROJE'TO DE SUBSIDIOS

Espera-se naquele dia o desfecho da rumorosa questão

Nem todo o trabalho honesto, construtivo e nobre chega ao conhecimento do povo ou merece da sua parte mais do que ligeira atenção. São poucos os que se dedicam a examinar ou comentar as bôas ações.

Por outro lado, sempre que um fato desagradável acontece, converge para ele a atenção de todo o mundo. Torna-se o assunto predileto de todas as conversações. Raros são os que não se divertem com ele.

E' o que se observa atualmente, com relação ao Legislativo Municipal.

Enquanto seus membros se esfalfavam no estudo de leis, e na solução de problemas que interessam muito de perto a coletividade, esse trabalho não aparecia. A Câmara, na presente legislatura, realizou um trabalho dos mais eficientes e produtivos. Entretanto, dada a austeridade que imprime às suas atividades, todo êsse esforço passou quasi despercebido. A própria imprensa, ao registar a aprovação de projétos, discussões e estudos que se verificavam naquela Casa, o fazia de modo singêlo, como que tocada pela conduta exemplar que assistia.

Surgiu, porém, o caso dos subsídios. Um caso ingrato que logo mereceu intensa desaprovação popular. A Câmara, a partir desse instante, começou a polarizar todas as atenções. O assunto aumentou de interêsse quando os autores do projéto de subsídio aprovaram u'a moção de desagrado aos jornais da terra que combateram a medida, refletindo, neste particular, o pensamento da maioria da população. Justificaram a atitude alegando que foram injuriados pelos comentarios da imprensa.

O interessante, entretanto, é que dificilmente se poderá encontrar qualquer injúria aos vereadores nas notas divulgadas, de início, pelos jornais blumenauenses. Quando afirmamos aquí que a aprovação do projéto em apréço "cererá, no futuro, o cargo de edil neste município, até agora exercido com verdadeiro orgulho por aquêles que mereceram a confiança do povo, de uma aureola de mercenarismo", não injuriamos os vereadores, taxando-os de mercenários. Advertimo-lhes do conceito que passaríam a desfrutar no seio da população, se persistissem na idéia. Condicionamos essa possibilidade à aprovação do projeto. Todos entenderam isso, menos os vereadores interessados nos subsídios e os interessados em fomentar confusões.

Sê os comentários que divulgamos, foram ofensivos aos vereadores em aprêço, que dizer então das palavras do vereador Fúlvio Emmendoerfer, na entrevista que concedeu à reportagem, quando em visita à ésta redação, afirmando que alguns de seus colegas usam três velas, para acendê-las de acôrdo com as circunstâncias?

E' realmente lamentável o que está acontecendo. Esperase, todavia, que o caso tenha seu desfecho depois de amanhã, terça-feira, com a discussão e votação do projéto. Nesse interim, decorreu o tempo suficiente para que os ressentimentos acesos no calôr

(Conclue na 2.a pga., letra f)

TINTAS YPIRANGA
custam um pouco mais caro
porque uma lata vale por duas

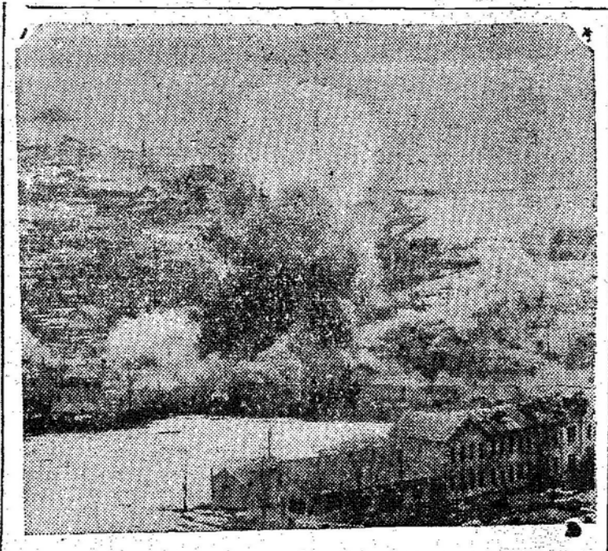

AUXILIO ÀS VITIMAS DA GUERRA NA COREIA — Organizações particulares e governos das Nações do mundo livre têm contribuido substancialmente para as obras de socorro e rehabilitação da Coréia

Oficiais e tripulantes do Navio-Hospital "Haven", da Marinha Norte-Americana fizeram recentemente importantes donativos a três orfanatos em Pusan, na República da Coréia, afim de auxiliá-los nos cuidados que dispensam às inúmeras crianças deixadas na orfandade em consequência da agressão comunista na Coréia. (Foto USIS, especial para "A Nação")

Em Joinvile o 1.º Congrésso da pasta Mecanica e Papel

RIO, 25 (Meridional) — Segunda-feira próxima, terá início em Joinvile, o primeiro Congresso da Pasta Mecânica e Papel, promovido pela CCI, com a colaboração do Instituto do Pinho e contando com a presença do sr. Benjamin Cabelo e Pedro Sales dos Santos, respectivamente dirigentes daqueles orgãos.

Diante da magnitude do problema de incrementar a produção da pasta mecânica, que o governo federal pretende resolver, espera-se que o congresso a inaugurar-se alcance extraordinário êxito pelos resultados do seu estudo e que entendidos possam apresentar, visando o aprimoramento, qualidade melhoria dos meios de transportes, etc.

Os fabricantes da pasta mecânica, animados com as perspectivas de uma éra de melhores negocios e perfeita tranquilidade, vêm dedicando especial atenção ao estudo de seus problemas que serão dis-

(Conclue na 2.ª página, letra C)

QUEBROU O BRAÇO EM DOIS LUGARES QUANDO FAZIA DEMONSTRAÇÕES DE CICLISMO

Ante-ontem, aproximadamente às 19,00 horas, na Alameda Rio Branco, próximo ao "Cine Busch", o sr. Dionisio, filho do sr. Germano Zauer, proprietário da Casa de Calçados Zauer, sofreu um acidente quando trafegava de bicicleta naquela artéria pública, em consequência do qual quebrou um dos antebraços em dois lugares. Atendido pelo dr. Paulo Malta Ferraz, que no momento passava pelo local, foi a vítima transportada para o Hospital Santa Isabel, onde recebeu os primeiros cuidados médicos e ainda se encontra internado.

Conforme apurou nossa reportagem, Dionisio, ao entrar na Alameda Rio Branco, começou a dirigir o velocípede em zigue-zague, e foi ainda quando continuava nesse contínuo vai-e-vem que ocorreu o lamentável fáto. Dionisio, ao torcer a direção da bicicleta para fazer uma das perigosas curvas fechadas, foi infeliz, pois o eixo da roda dianteira partiu, atirando-o violentamente ao sólo. ...

Eis um exemplo para os ciclistas imprudentes. Felizmente, o desastre não teve maiores proporções. Em locais públicos e de grande movimento, como são ser a referida A-

lameda, devem aqueles que procuram exibir-se com seus veículos em perigosas piruetas, apenas para fazer idiotices apresentações aos transeuntes, tomar o sucedido como uma proveitosa lição, pois só assimb resguardarão sua integridade física, bem como de seus semelhantes, que transitam despreocupadamente pelas ruas.

EXPRESSO
BLUMENAU—CURITIBA
AGENCIA BLUMENAU
15 de Novembro, N.o315
End. Teleg.: "LIMOUSINES"
FONE. 1002
PREÇO: Cr$. 155.00
AGENCIA CURITIBA
Rua 15 de Novembro N.o 621

TINTAS YPIRANGA
seu preço por lata parece maior
depois de aplicada sai bem menor

Será construida em Blumenau u'a nova Delegacia de Polícia

Surpreendido o governador Irineu Bornhausen com a condição proposta pela Comissão de Finanças da Câmara

A questão do policiamento em Blumenau é um assunto que está há muito tempo a merecer atenções de nossas autoridades estaduais. A Delegacia Regional de Polícia de nossa cidade, estão subordinados apenas sete praças, que se desdobram a-fim-de satisfazer as exigências do serviço. Apesar do esforço dispendido nesse setor, para coibir os abusos, as deficiências são observadas repetidamente, com a ausência dos mantenedores da ordem nos pontos onde mais necessária se torna sua presença. Várias notas já foram divulgadas pela imprensa no sentido de chamar a atenção de nossas autoridades estaduais para tão sério problema, sem que, entretanto, quaisquer medidas tenham sido colocadas em prática para sanar as dificuldades.

Em nossa edição do dia 1. de agôsto, divulgamos o parecer favorável da Câmara Municipal local, sôbre a quota de Cr$ 59 643,00, anuais, como contribuição do Municipio para a manutenção da Força Policial do Estado. De acôrdo com o quadro encaminhado pelo governador Irineu Bornhausen, a concessão dessa verba, permitiria, no próximo ano, a elevação para 22 do número de praças da Polícia em nossa cidade. A Comissão de Finanças, entretanto, condicionou a concessão da verba à construção, pelo governo do Estado, de u'a nova Delegacia e Cadeia em Blumenau, tendo em conta as deficiências das atualmente existentes.

O governo estadual mostrou-se, porém, surpreendido com a resolução do Legislativo blumenauense, porquanto, anteriormente, havia mantido conversações á respeito com o sr. Hercílio Deeke, prefeito local, quando afirmara que tão logo o Estado estivesse em condições, providênciaría nas reivindicações do Município. Dando mostras de preocupação em resolver os problemas com que luta a Delegacia desta cidade, o governador Bornhausen teria até indicado o provável terreno onde futuramente deveria ser construido o prédio da Polícia. Trata-se, conforme conseguimos apurar, de parte de um terreno pertencente ao próprio Estado e localisado na rua Pandiá Calógeras. Sôbre esta notícia, porém, falta confirmação.

Pelo menos agora, já se conhece a disposição do governo Estadual em remover os obstáculos que enfrenta nossa Polícia. Espera-se ainda para dentro de pouco tempo o início das obras dessas novas dependências públicas. Quanto ao aumento do atual número de guardas, dar-se-á em princípios do próximo ano

O Prefeito Hercílio Deeke, em ofício recentemente dirigido à Câmara, optou pela aceitação da propósta do sr. Irineu Bornhausen, devendo aquela Casa manifestar-se brevemente sôbre o assunto.

Não poderá no momento a Força e Luz resolver o problema da energia

SOMENTE AS CHUVAS PORÃO UM PONTO INAL A' ANGUSTIOSA SITUAÇÃO — DESOLADOR O CLIMA — REINANTE EM TODA A REGIÃO DO VALE —

Alacámos em outro local desta mesma edição a escassês de energia elétrica no Vale do Itajaí, o que, em consequencia, provoca a grita dos industriais e, principalmente, dos empregados braçais. Nada, infelizmente, poderá fazer a Empresa Força e Luz Santa Catarina com os recursos que possei, para resolver o importante problema. Seus esforços, apesar da prolongada seca, tem procurado a que os operários de toda a região, embora de maneira reduzida, não paralisem na inatividade.

Nada mais do que isso, no momento, poderá fazer em benefício da industria, comércio e povo em geral. Avisa com antecedência os racionamentos a que são obrigados, proporcionando, assim, a que todos, no momento oportuno, usufruam as vantagens dessa poderosa força que é a energia motriz. Quanto às deficiências das usinas, mesmos que quizessem, nada poderiam fazer para amenizar a séria crise que atravessa a região. A situação é deveras lastimável, mas nada poderá ser feito para provocar o desabamento da agua. Até mesmo a chuva artificial, que tempos atraz proporcionou assunto de primeira pagina aos jornais, com possiveis experiencias que seriam feitas em Blumenau, é assunto esquecido pelas autoridades locais, o que confirma a noticia de que realmente não surtirão os efeitos desejados.

A usina-auxiliar, que se pretendia comprar em Hamburgo, na Alemanha, onde existia mesmo uma à venda, e que seria usada em casos de necessidade como o que hoje atravessamos, também, não se sabe por que motivo, é, conforme boatos correntes, assunto morto.

Como vêm os leitores, nada, a não ser a força das usinas disponiveis no Vale do Itajaí, resolverá a lamentável situação. Teremos que esperar que São Pedro se resolva abrir as torneiras do céu", para que a normalisação volte a imperar na região. Até lá, paciencia, senhores...

TINTAS YPIRANGA
mais um dia que passa e novos estudos técnicos aperfeiçoam os produtos YPIRANGA.

Fogo Simbólico

Passará por esta cidade, amanhã, segunda-feira, o tradicional FOGO SIMBÓLICO, que desde 1935 percorre, por ocásião dos festejos da SEMANA DA PATRIA, todo o territorio brasileiro.

Ascendido, neste ano, no local em que está sendo construida a barragem de Paulo Afonso, passando por Mataripe, fonte do petróleo nacional, de onde foi irradiado às lides meridionais do Brasil, o "Fogo Simbólico" representa, assim, desta vez, o renascimento da esperança e da confiança numa fase da economia nacional, dado as obras de barragem de Paulo Afonso e as perspectivas de maior incremento na produção do Petróleo Nacional.

O "Fogo Simbólico" chegará neste Município, no alto da serra de Jaraguá, aproximadamente às 7,30 horas, sendo recebido das mãos das autoridades daquele Município visinho pelo sr. Hercílio Deeke, Prefeito Municipal.

A seguir, levado pelos nossos atletas, militares e colegiais, o Facho chegará nesta cidade às 10,30, onde, conduzido até a Igreja Matriz, ascenderá uma lâmpada votiva, que se conservará acêsa até o dia 7 de Setembro, DIA DA PATRIA.

A seguir, o "Fogo Simbólico" continuará sua gloriosa e patriótica jornada até a divisa com o Município de Gaspar, onde o Prefeito Municipal fará a entrega pessoal do mesmo às autoridades dêsse Município.

A Prefeitura Municipal convida, por nosso intermédio, a todos que quizerem apreciar a passagem do "Fogo Simbólico" por nossas ruas, a se colocarem, às 10,30 horas, aproximadamente, ao longo da rua 15 de Novembro, principalmente nas imediações da Igreja Matriz Católica.

TINTAS YPIRANGA
para todos os fins; desde a casa
mais modesta até o arrogante
arranha-céu.

Gaspar reclama contra o racionamento da luz e força

Blumenau, entretanto, está resignada com a sorte

Gaspar, conforme informaçãotelefônica do nosso correspondente, sofre as agruras da prolongada estiagem que por longo tempo assola a região de todo o Vale do Itajaí.

Reclamam os proprietários industriais e comerciais daquela visinha cidade, contra o racionamento da energia elétrica, que vem atraindo o prejuizo e a desolação para a sua indústria, seu comércio e, em geral, para seu povo. Friza, entretanto, que há uma firma, a Indústria de Linhas Leopoldo Schmalz, que não tem sua economia abalada pela inclemência do tempo, pois conta para movimentar suas máquinas com um possante motor á oleo crú.

Um principiante a debater-se e asfixiar-se entre os veteranos do grande parque industrial do Vale do Itajaí. Brusque e Blumenau, os dois líderes industriais da região, sofrem com resignação as investidas do tempo sôbre seus capitais, sem deixar que seus gritos lancinantes avancem com a fúria do vento pelos quatro cantos do Brasil.

Em Blumenau, por exemplo, também existem fábricas que se movimentam á custa do óleo crú, do carvão, mas apesar disso, outras têm seu movimento reduzido em mais de 50 por cento e, ainda outras, já paralizaram completamente seus serviços. A natureza nega-se a fornecer o essencial à marcha normal de ascensão dessa próspera cidade catarinense. Algumas funcionam quasi normalmente mas, por outro lado, uma maioria tem suas economias prejudicadas pela falta de movimento, resultado da falta de água e, o que é pior, não quer largar seu operariado ao léu da sorte, suportando, consequentemente, duas batalhas. Ambas lhes vão roendo os alicerces, ou melhor, os capitais. O operário, sôbre quem recai toda a responsabilidade de um Brasil maior, amanhã; o construtor de uma Nação, não poderá ser abandonado nessa crise cruciante, que faz curvar os mais fortes.

Eis, Gaspar, a situação de Blumenau, de Brusque, de Rio do Sul e de outras cida-

(Conclue na 2.ª página, letra B)

DIA DO SOLDADO NO 23.º R. I.

Realizou-se, ontem, no pátio do 23. R. I., as comemorações programadas para homenagear a data de 25 de Agosto, "Dia do Soldado". A's solenidades compareceram autoridades civis e eclesiásticas, bem como grande número de populares.

Inicialmente foi feita a apresentação da Bandeira Nacional aos praças incorporados às fileiras do Exército no corrente ano, passando-se a seguir à leitura do Boletim Interno daquela corporação militar. Após esses atos que prolongaram-se por algum tempo, os presentes foram convidados a visitar as várias dependências daquela unidade do Exército, tendo os mesmos oportunidade de constatar a esmerada higiene ali mantida.

Condenados à seis anos de prisão os perigosos ladrões

No encalço de um dos larapios a policia

Há semanas noticiámos a prisão de dois perigosos individuos pela policia local, que em feliz deligencia conseguiu barrar-lhes o "caminho da liberdade" quando se preparavam para fugir. São eles Humberto de Morais e Mario Pereira de Assis, que em audaciosa investida arrombaram a residencia do sr. Eduardo Namura, de onde retiraram vários objetos de valor e, minutos depois, com uma chave falsa, conseguiram penetrar na Fábrica de Moveis Ideal, de onde tambem surripiaram várias mercadorias.

Esses dois elementos, que foram presos no hotel "Wurges" e recolhidos a Cadeia local dias depois de apanhados pela policia tentaram espetacular fuga, tendo um deles logrado êxito. O outro foi recapturado horas depois, no visinho Municipio de Gaspar.

A Justiça, entretanto conforme informações colhidas na Delegacia Regional de Policia, condenou os dois meliantes à 6 anos de prisão. Enquanto isso acontece, prosseguem os mantenedores da órdem nas deligências para prender o ladrão que conseguiu fugir.

OFERECEMOS PARA PRONTA ENTREGA

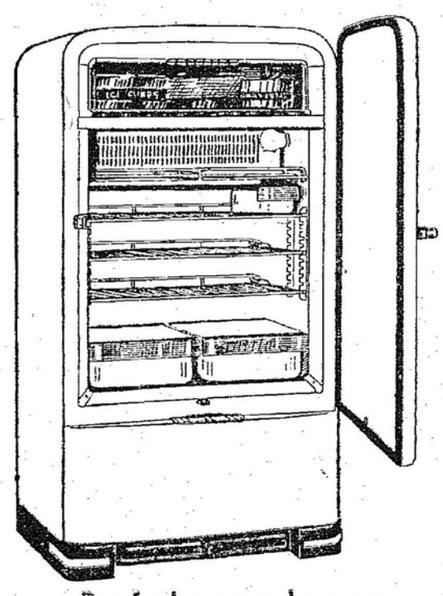

Refrigeradores
"P R E S T O L D", 8 Pés Cúbicos
"C O N S U L" — 5,8 Pés Cúbicos
REFRIGERAÇÃO COMERCIAL "MESTER"
Em Exposição na
Com. e Ind. Germano Stein S. A.
FILIAL — BLUMENAU

ATALIDADE

— Rio de Janeiro, São Pedro: Chega! Desastr—e de automovel! (Charge de Augusto Rodrigues)

Gaspar premiado com um novo auxilio do Governo Estadual

Será conrstuida nova ponte sobre o ribeirão Gaspar-Mirim

Gaspar, 25 (Pelo Telefone) — O governador Irineu Bornhausen, na gestão profícua que vem desenvolvendo, procura executar, na medida do possivel, os necessários melhoramentos para apressar o desenvolvimento do Estado, nos seus vários setores de atividades. Os governos do municípios catarinenses estão desfrutando, de maneira lenta mas persistente, da ação benéfica do governo eleito à 3 de outubro.

As negociações que se realizam, no sentido de ser conseguida alguma reivindicação para esta ou aquela região, não ficam sòmente nas conversas e planos; elas marcham para a realização tão lógo os nossos atuais governantes encontrem um meio de levá-las à termo, sem que dessa iniciativa resultem retardamentos em outros setores, que também reclamam urgentes medidas. Os apelos dos municipes catarinenses, agora, encontram ressonância, não só no Executivo, como no Legislativo de Santa Catarina, numa demonstração dos verdadeiros propósitos de que se acham imbuidos os homens que hoje estão à testa do povo barriga-verde.

Esse modo de pensar do Governo Estadual tornou, recentemente, realidade um dos mais velhos anseios da população do Municipio de Gaspar, que é a construção de uma nova ponte sôbre o ribeirão Gaspar-Mirim. Essa nova ponte que será armada sôbre o riberão que empresta seu nome ao visinho Municipio, é mais um atestado de nossas afirmativas, pois o povo gasparense já estava desiludido ante a indiferença com que a administração passada recebia seus apêlos. O prefeito João Santos, da gestão anterior, bem como o representante gasparense à Assembléia Legislativa, por várias vêses fizeram ver ao governo do sr Aderbal Ramos da Silva a necessidade das providências para a construção de uma nova ponte naquele local sem, contudo, encontrar éco seus reiterados pedidos. Recebiam, isto sim, promessas de estudo da questão e, em consequência, sua solução no menor prazo possivel. Infelizmente, êsses prometimentos, com os quais se sentiam reconfortados os gasparenses, não passavam de meros estimulantes às ilusões do povo, e resultavam sempre no esquecimento.

A ponte, que não oferecia segurança nenhuma, dado o seu precário estado de conservação, ameaçava ruir a todo momento, com grande perigo para os veículos que por ali transitavam num vai-e-vem constante. Colonos com suas carroças, caminhões e mesmo onibus de transporte coletivo, faziam estremecer os alicerces da velha construção, pondo em perigo as vidas que sob ela permaneciam por alguns minutos.

Felizmente, graças a pronta intervenção do atual governo Estadual, o sonho que até então deparava-se irrealizável para o povo de Gaspar, passou à realidade, já se vendo, naquele local, empregados do governo dando inicio às obras, tão importantes ao visinho município.

O trânsito pela ponte, devido às providências tomadas, foi interditado, tendo sido feito um desvio provisório para os veículos, que, assim, estão fóra do perigo de serem atirados, de um momento para outro, nas águas daquele ribeirão.

Os trabalhos da nova construção estão sendo executados por conta do governo do Estado, em atenção à recente pedido do prefeito de Gaspar, que deseja ampliar a vida comercial e industrial do municipio.

Acervo: Biblioteca Pública SC - Hemeroteca Digital Catarinense

Indicador Profissional

Médicos

CLINICA DE OLHOS,
OUVIDOS — NARIZ — E GARGANTA — DO
DR., WILSON SANTHIAGO
Assistente da Faculdade de Medicina da Universidade do Brasil
CONSULTAS: Horário: dàs 10 às 12 horas e dàs 14 às 18 horas. — CONSULTORIO: Rua 15 de Novembro, 742 (Ao lado da Suafarma).

INSTITUTO DE RADIUM
— DR. A. ODEBRECHT —
Radioterapia — Raios-X — Fisioterapia — Metabolismo — RESIDENCIA: Rua 7 de Setembro, 15
TELEFONE, 1441

DOENÇAS DO CORAÇÃO
DR. CARVALHO
(Electrocardiografia)
Tratamento de neuroses — (Psicoterapia)
Av. Rio Branco, 5 (sobrado) — Ao lado do Cine Busch

DR. GELHARDT HROMADA
Especialista em alta Cirurgia e doenças de Senhoras
Consultas no Hospital Santa Catarina
Das 9 às 11 e das 151/2 às 17 hs.
— BLUMENAU — HOSPITAL SANTA CATARINA

Dr. ARMINIO TAVARES
ESPECIALISTA EM OLHOS, OUVIDOS, GARGANTA
CONSULTORIO: Rua 15 de Novembro, 1135 - 1. andar

MOLESTIAS DE SENHORAS
DR. RENATO CAMARA
DOENÇAS INTERNAS
OPERAÇÕES — ONDAS CURTAS
Consultório: Travessa 4 de Fevereiro, 3
Fones: 1433 e 1226

DR. HERNANI SENRA DE OLIVEIRA
Diplomado pela Universidade do Rio de Janeiro.
Clinica Geral — Operações — Doenças das Crianças. Clinica especializada de Senhoras e Partos.
Atende chamados a qualquer hora
CONSULTORIO E RESIDENCIA: Rua 15 de Novembro, 1393.

DR. TELMO DUARTE PEREIRA
— CLINICA MEDICA —
ESPECIALISTA EM DOENÇAS DE CRIANÇAS
Consultório: Esq. das ruas Floriano Peixoto e Sete de Setembro. Residencia: à rua São Paulo, 246 — 1. and.
— Atende chamados pelo Fone 1197 —

Dentistas

H. PROBST
CIRURGIÃO DENTISTA
AO LADO DOS CORREIOS E TELEGRAFOS
A' ALAMEDA RIO BRANCO N. 8

DR. IVO MOSIMANN
Cirurgião-Dentista
Rua São Paulo N. 2980 — ITOUPAVA SECA
— BLUMENAU —

ALOIS PREISINGER
Dentista Prat. Lic.
— COM 20 ANOS DE CLINICA —
Especialista em Dentaduras Anatomicas
— PONTES EM ACRILICO —
Rua São Paulo N. 2938 — ITOUPAVA SECA

DR. JORGE JASPER
CIRURGIÃO-DENTISTA
Rua 15 de Novembro, 760 — BLUMENAU

E. KARMANN
CIRURGIÃO DENTISTA
Raios-X
Especialidade em Radiografia dentária para
— qualquer exame médico —
Rua Brusque — Telefone, 1203

Advogados

DR. ARTHUR BALSINI
ADVOGADO
Edifício "MUTUA", 1.º andar — Salas 13-14
Fones: 1150 - 1375 — Caixa Postal, 506
— BLUMENAU — Sta. Catarina —

Corretores

ULMÉR LAFFRONT
CORRETOR
Rua Maranhão N. 2 — BLUMENAU

Teatro Carlos Gomes

(Empr. F. G. Busch Jr.)
Dias 25 e 26 de Agosto de 1951 — Sábado e Domingo, às 20,30 horas:

RODOLFO MAYER

(O maior artista brasileiro)
Representando sòzinho, a mais curiosa e original das peças, descendo à platéia e fazendo-a participar do espetáculo! O maior sucesso teatral de todos os tempos

«As Mãos De Euridice»
de Pedro Bloch.

Preço Unico: Cr$ 20,00 — à venda no Cine Busch.

Seu Mecanico Tem Razão!...

Não compre lonas para freios, de qualidade inferior, ou de procedência duvidosa.
EXIJAM AS LEGITIMAS
GREY-ROCK
FABRICADAS NOS ESTADOS UNIDOS
Consulte prêços especiais para atacado.
DISTRIBUIDORES EXCLUSIVOS:
HERMES MACEDO S. A. - Importação e Comércio
CURITIBA — PONTA GROSSA — LONDRINA — MARINGA'
CURITIBA: Rua Barão do Rio Branco, esq. —osé Moureiro.

F

da primeira luta de oratoria, na Câmara, em torno do caso, tenham amainado e a votação do projéto, na próxima terça-feira, se processe calmamente, de acôrdo com as normas exemplares seguidas até ha pouco tempo naquela Casa, no exame de assuntos da sua competencia.

BLUMENAU a JOINVILE
no
EXPRESSO ITAJARA
Rua 15 Nov., 619, Tel. 1455

A

certos de tantos aviões e de tantos quadros de outras jornadas nossas, se inscreveram, sem debate, como doadores da Casa de Fartura. A empresa está triunfante antes que Wolf Klabin e Horacio Lafer aqui chegassem. Este centro já funciona desde perto de um ano, tendo dado um rebate formidavel aos níveis de mortalidade da criança da cidade. Existem aqui matriculadas 1.340 crianças, recebendo assistencia médica, leite, medicamentos. Podereis, caros amigos, estar ufanos do que destes a São Paulo.

Os criadores deste preâmbulo de mundo maravilhoso da infancia de Fartura aqui estão para presenciar a alvorada de sua vitória — a vitória conquistada com um pequeno arsenal, edificado com os recursos que eles nos entregaram.

Como se coaduna com o estilo vertiginosamente dinâmico e dinamicamente ativo do governador de Minas sua visita, hoje, a Fartura, como paraninfo de uma das nossas pequenas casas! O demonio não poderá negar a Deus, sem negar-se a si mesmo, dizia o poeta. Este satânico alado, que é o governador Kubitschek, negaria a aviação, se ele não estivesse neste momento entre vós, caipiras de Fartura. Há dois meses, ele estava conosco em Pedra Azul, batizando o Centro "Clemente de Faria", daquela cidade. Ao deixar o berço do Mecenas do Noroeste mineiro, perguntou o dr. Kubitschek:

— "Agora, o próximo batizado onde haverá de ser?" Olavo Fontoura, em nome do pai, respondeu-lhe: "Fartura, no sul de São Paulo".

Aqui tendes o Peixe Vivo de Diamantina, peixe alado que não pode viver fora do ar, como tampouco o outro fora dagua fria. A cósmica dimensão deste Ariel deslumbrante e inquieto, apenas no céu azul que acabamos de cortar, a bordo da aeronave de Octavio Moura de Andrade, com acentos de sagas, ímpetos de vikings, diabruras de curupiras e sacis, é que lograriamos aferí-la. Suas medidas psicológicas como andam certas, aqui em São Paulo, voando conosco, dentro do avião de um Moura Andrade e de um Olavo Fontoura! O dr. Kubitschek dá a prova de que o Brasil carece de bichos de pés de patagões como este, tirando dez leguas por minuto, para bem conhecê-lo. Com que ardente vigor, com que paixão, ele não veio agora a Fartura comungar com a obra de tio Candinho, dos Klabin e dos Lafer, pela criança brasileira!

Ao passarmos, hoje defronte da ponte do Grande, em S. Paulo, para tomar no campo de Marte o "Beaver" de Octavio de Moura Andrade, o governador de Minas interrogou Olavo Fontoura:

— "Que é aquele grande corpo de edificios que se projetam ali adiante?" Disse o jovem capitão de industria química paulista:

— "Aqueles edificios são o conjunto de uma das fábricas de papel do grupo Klabin-Lafer".

A' beira do Tieté essa familia tem uma fábrica, como ali adiante, do outro lado do Paranapanema, tem outra, tambem de papel.

AVISO

Comunico ao Comercio e aos interesados, que desistí da minha candidatura ao cargo de Rainha do Comércio.
Agradeço a todos a preferência com que me distinguiram.
(Ass.) — INGE WUERGES
Funcionária da Casa Buerger

Aluga-se

UM PREDIO assobradado, recem-construido, no ponto de maior movimento na cidade de Rio do Sul.
Informações na "CASA VERDE", naquela cidade.

CONVITE

A Sociedade dos Funcionários do Banco Indústria e Comércio de Santa Catarina S.A. — Agência de Blumenau, "SOCINCO" tem a subida honra de convidar aos Associados da Soc. Dram. e Musical "Carlos Gomes" para o baile a realizar-se no dia 8 de setembro do corrente ano, nos salões do Teatro Carlos Gomes.
A DIRETORIA.
NOTA: A venda das mesas com o zelador do Teatro Carlos Gomes, a partir do dia 30 de agosto.

Harmonicas, Sanfonas, Pianos, Rádio e Máquinas de Costura

MAIS BARATOS NO BRASIL, IMPORTADOS.

"Scandalli", "Soprani", "Hohner", etc., desde Cr$ 1.000,00 — (Botões ou Teclado Piano), exemp. 80 Baixos com 2 mudanças Cr$ 4.500,00, com método grátis para estudar. Pianos famosos marcas "Tipos Apartamento" "Armario" ou "Cauda". Peçam lista grátis AO MAIOR DEPOSITO — "CASA ACORDEON AZUL". — Av. Rio Branco, 277 — Loja — Edificio São Borja, — RIO DE JANEIRO.

UM RELOGIO NOTÁVEL!

É automático e possui ainda a famosa "Precisão Omega"

ADQUIRA ESTE AFAMADO RELOGIO NA:
RELOJOARIA SCHWABE
— DE —
OSVALDO SCHWABE
— A melhor organização técnica da cidade —
Oferece o mais completo sortimento de relogios das afamadas marcas de fabricação suiça: — Omega, Tissot, Movado, Internacional I.W.C., Cima, Eska, Royce, Classic, Studio, Record, Roamer, Election, Aurea, Minerva, Mido Multeford, Longines, Zenith, Jaeger Le Caultre, Universal, Genive, Birma, Alto Vasch, Eterna, Helvatia, etc.
Rua 15 de Novembro, 828 — Telefone, 1032 — Caixa Postal, 391 — End. Telegr.: "Releschwabe"
BLUMENAU — SANTA CATARINA

-OPORTUNIDADES-

PROCURA-SE
Pessoa para trabalhar na Fábrica de Bonbons, que conheça também a fabricação de Chocolate. Apresentar-se na rua São Paulo, n.o 420 — Nesta Cidade.

— VENDE-SE —
UM TERRENO EM LUIZ ALVES, ALTO SERAFIM, CONTENDO A AREA DE ...... 145,200 m2.
Informações no:
BANCO SUL DO BRASIL S. A. — Alamêda Rio Branco, 67-75 — Blumenau.

Aluga-se
Um apartamento à Rua Floriano Peixoto, ao lado da Gruta Azul. Informações com Otto Hahnemann, na Al. Rio Branco, 346.

Procura-se
UM EMPREGADO PARA POSTO DE GAZOLINA.
BREITKOPFF IRMÃOS, RUA ITAJAI N. 682.

Precisam-se
Mecânicos. Inutil apresentarem-se não sendo competentes. Tratar na Casa Royal S.A., Rua 15 de Novembro, 332.

Interessa
as oficinas mecanicas e a todos os proprietarios de automoveis, fazer seus pedidos de peças ou acessórios aos Irmãos Bastos, rua Frei Caneca, 46 Rio de Janeiro. Qualquer peça para motores de todos os tipos.

VENDE-SE
UMA CAMINHONETE RURAL MARCA "HANSA BORGWARD" (ALEMÃ- 1951 ULTIMO TIPO.
VER E TRATAR NO HOTEL REX QUARTO 307, ATE' SEGUNDA-FEIRA.

B

des do Vale. Não adiantam lamentações. Os dias aflitivos hão de passar e o Vale viverá, novamente, dias felizes. As chuvas haverão de cair em abundância e as fábricas, agora semi-paralizadas, voltarão a funcionar com toda a sua potência, para recuperar o perdido. O operariado sentir-se-á novamente abrigado do mal que no momento tanto o preocupa: a investida do tempo sôbre seus lares.

Quero, porem, dizer-vos, meus amigos de Fartura, que até hoje Wolf Klabin, Horacio e Jacob Lafer não fizeram nenhum papel igual ao que se reflete na construção deste Centro de Puericultura para os recemnascidos da vossa cidade.

Vende-se

por preço de ocasião um engenho de serra situado no lugar Poço Ruim — Subida Central — que se acha encravado numa área de 6.503.000 m2., facilitando-se as condições de pagamento. Tratar com Ulmer Lafront, corretor, à Rua maranhão n. 2.

VENDE-SE

Uma casa de negocios com boa freguesia, situada à Rua Benjamim Constant, por motivos particulares. — Preço de ocasião. — Demais informações poderão ser prestadas pelo sr. Wandall, na firma Germano Stein, nesta cidade.

VENDE-SE

UMA BARBEARIA COM OTIMA FREGUESIA, NA RUA ITAJAI. TRATAR COM O PROPRIETARIO DA MESMA. — PREÇO DE OCASIÃO.

REPRESENTANTE

Relacionado no maior centro atacadista de São Paulo, oferece para representar os seguintes artigos:
Tecidos em Geral — Armarinhos — Cola — Ferragens — Cutelarias — Acessórios para Automóveis — Feltros e outros artigos.
DEMETRIO PASTANA — Rua Afonso de Freitas, 120
— SÃO PAULO —

Atenção

VENDE-SE por preço de ocasião ou troca-se com fazendas, os seguintes artigos:
1 máquina de costura Pfaff, fabricação alemã.
1 Armário de vidro, medindo 2 x 1,70 ....
2 Manequins com cabeça.
1 Espelho grande.
Por motivo de mudança, informações com WALDEMAR, na Farmácia Glória, Rua 15 de Nov., BLUMENAU

Precisam-se

1 mestre de Marcenaria — 3 Marcineiros e 2 Estofadores. Lugar de futuro, garantido, com casa própria perto da fábrica. Paga-se ótimos salários, inclusive repouso semanal.

Tratar diàriamente na "A EXPOSIÇÃO", de IRMÃOS SIEBERT & CIA. LTDA. — RIO DO SUL e aos domingos, na residencia do Sr. Felix Siebert.

VIAJANTE

PROCURA-SE PESSÔA ATIVA QUE CONHEÇA TODO O ESTADO. DEVE SER TAMBEM MOTORISTA. PAGA-SE BOM ORDENADO E COMISSÃO SOBRE VENDAS.
AS INFORMAÇÕES PODERÃO SER OBTIDAS NA GRAFICA 43 S.A. — Rua 15 de Novembro, 533
— BLUMENAU —

PRECISA-SE

Até 10 moças de maior ou menores idades para iniciarem suas funções percebendo bom salarios. As interessadas queiram dirigir-se à Ind. de Cartonagens e Artefatos de Papel OSTE S/A. com escritório à Alamêda Rio Branco, 865, nesta cidade.

MÁQUINA DE FAZER CAFÉ "MONARCHA"

Construida em metal brilhante, resistente.
4 tamanhos: para 40, 60, 120 e 180 chicaras.
Sistema caseiro, com depósito de louça.
Esterilizadores com 1 e 2 bules esmaltados.
Temos também: Batedeiras, churrasqueiras, cilindros para pasteis, cortadores de frios, engenhos de cana, espremedores de laranja, máquinas de pipocas, moinhos de café etc.

Cia. LILLA de Máquinas — INDÚSTRIA e COMÉRCIO
Fundada em 1918
Rua Piratininga, 1037 - Caixa Postal 230 - São Paulo
Oficinas e Fundição em Guarulhos (São Paulo)
Arco-Artusi 2833

Sofre? Tenha fé

ESCREVA PARA A CAIXA POSTAL, 7912
SÃO PAULO.

Companhia Comercial Scherader

ASSEMBLE'IA GERAL EXTRAORDINA'RIA
CONVOCAÇÃO

Convidamos os senhores acionistas para comparecerem à Assembléia Geral Extraordinária, a realisar-se no dia 10 de setembro próximo vindouro, às 15 horas, na Séde desta Sociedade, provisóriamente instalada no n.o 64 da Alameda Duque de Caxias nesta cidade, para deliberarem sobre a seguinte
ORDEM DO DIA
1.o) Aumento do capital social e consequente alteração dos Estaututos;
2.o) Outros assuntos de interesse social.
BLUMENAU, 25 de agosto de 1951
H. SCHRADER — Diretor-Presidente.

Clinica Médica Homeopatica

— DR. MECESLAU SZANIAWSKY —
Médico do Hospital Nossa Senhora da Luz
Consultório: Rua JOSE' BONIFACIO N. 92 — FONE 2665
Residência: R. BARÃO DO RIO BRANCO N. 529
CURITIBA — PARANA'
Especialidade: DOENÇAS NERVOSAS E MENTAIS.
Doenças da pele: Eczemas, Furunculose, Coceiras, Manchas Espinhas, etc. — Glândulas. Falta de regras, Excesso, Flores Brancas, Frieza sexual, Impotência, Esterilidade, Desenvolvimento físico e mental, etc. — Doenças crônicas em geral: Reumatismos, Varizes, Asma, Malária crônica — Hemorroidas, etc. —
ATENÇÃO: Consultas em Blumenau nos dias 26 a 30 de cada mês, no HOTEL HOLETZ —

C

culidos neste conclave sob os ofícios do govêrno da República, pelos orgãos representantivos. A presença provável do governador catarinense, sr. Irineu Bornhausen, emprestará ao congresso o prestigio de sua autoridade, sempre dispensada aos assuntos econômicos e condizentes com o interêsse nacional. O congresso da Pasta Mecânica e do Papel é uma das mais interessantes iniciativas da Comissão Central de Preços que, entrosando-se com as entidades ali representadas, como o Instituto do Pinho, vem resolvendo as mais intrincadas questões com raro senso de equilibrio e objetividade.

Acervo: Biblioteca Pública SC - Hemeroteca Digital Catarinense

- 1891 - - 1951 -

Sessenta anos de valiosos serviços prestados à Coletividade Brasileira

Pela passagem do seu sexagésimo aniversário a **COMPANHIA UNIÃO DE SEGUROS GERAIS**, com séde na cidade de Porto Alegre, Estado do Rio Grande do Sul, cumprimenta seus distintos Segurados, Colaboradores e Amigos, apresentando-lhes seus melhores votos de crescentes prosperidades, "TRANQUILIDADE" e "SEGURANÇA".

Incêndio
Acidentes Pessoais
Fidelidade
Vidros

- Edifício União -

Transportes
Acidentes de Trânsito
Responsabilidade Civil
Tickets de Passageiros

PROPRIEDADE E SEDE DA COMPANHIA
Avenida Borges de Medeiros, 261
Caixa Postal, 400 - Pôrto Alegre - Rio Grande do Sul
Telegramas: U N I ÃO
Telefones: 4 3 8 1 — 7 1 7 6
Ramal Interno: 9-2874 e 9-2875

SUCURSAIS:

R. DE JANEIRO — **SÃO PAULO**

BLUMENAU
SANTA CATARINA
Rua 15 de Novembro, 987
Caixa Postal nr. 45

Telegramas: BLUNIÃO - Telefone: 1257

Superintendente: ADEMAR NEVES BLEYER

AGÊNCIAS: — EM TODO O PAÍS
SUB-AGÊNCIAS EM SANTA CATARINA
PÔRTO UNIÃO — LAGUNA — JOINVILE — FLORIANO'POLIS — ITAJAÍ — CANOINHAS — BRUSQUE — LAJES — CAMPOS NOVOS — RODEIO — SÃO BENTO DO SUL — IBIRAMA — RIO DO SUL — IMBITUBA — TUBARÃO — ORLEÃS — URUSSANGA

Acervo: Biblioteca Pública SC - Hemeroteca Digital Catarinense

Vida Social

Aniversariantes

BERNARDO CLASEN

— Transcorreu na data de ôntem o aniversário natalicio do sr. Bernardo Clasen, dedicado funcionário da Fábrica de Gaitas "Alfredo Hering" S. A.

Ao distinto aniversariante, embora tardiamente, os nossos parabens.

Transcorreu ontem o aniversario natalicio do sr. Dr. Antonio V. Avila Filho, engenheiro ajudante da Estrada de Ferro Santa Catarina.

Aniversaria-se hoje a sra Da. Hilda Reich, esposa do sr. Willy Reich.

Transcórre hoje a efeméride natalicia do sr. Genésio Lins, diretor-presidente do Banco Industria e Comércio de Santa Catarina, com séde em Itajaí.

Deflui hoje a data natalicia da sra Da. Lucia Luchesi dos Santos, virtuósa esposa do sr. Salvador Lemos dos Santos e diretora do Grupo Escolar Santos Dumont.

Nascimentos

Com o nascimento de sua filhinha Wera, está de parabens o lar do sr. Alfonso Maria Flesch e de sua esposa Da. Erika M. Flesch.

Acha-se engalanado o lar do sr. José H. Pera de e sua esposa Da. Dalila, com o advento de sua filhinha Ivéte, ocorrido a 17 do fluente.

CASAMENTOS

Realizou-se ontem nesta cidade, o enlace matrimonial da gentil srta Hulda Maria Candido, filha do sr. Herculano José Candido e Da. Maria Travasso Candido, com o sr. Gastão Antonio da Silva, destacado defensor do G.E. Olimpico.

O Preceito do Dia

Oito horas de sôno, oito horas de trabalho, oito horas de recreação consitui em a divisão racional do dia, compativel com a saúde. As oito horas de sôno permitem ao organismo recuperar as energias gastas com o trabalho e resistir melhor às infecções.

"Durma oito horas por dia, para recuperar as energias gastas no trabalho". — SNES.

A coisa "está preta"

No programa de calouros,
Zé Barbado foi cantar.
De rádio ligado, a noiva
Ouviu foi gongo vibrar!

Rosto liso com Gillette,
Barba Feita vence à toa,
Num dueto ao microfone
Com uma dona muito boa!

mas...

TUDO AZUL!

para os que usam

Gillette AZUL

CINE - FOTO - OTICA!

MELHORAMENTOS S. A.
Rua PEDRO LESSA, 35-10º and.
Tel. 42-1140 — Rio de Janeiro
IMPORTADORES DIRETOS DE:
maquinas fotográficas, filmadores, ampliadores, filmes papel senzibilizado e chapas em todos os tamanhos, como tambem lunetas astronomicas, longas vistas, microscopios, hygrometros, altimetros, bussolas etc.
ACEITA PEDIDOS POR PARTE DE CASAS DO RAMO.
PREÇOS SEM CONCORRENCIA
FAVOR ESCRÉVER PARA OERTAS DETALHADAS.

CINE BUSCH

HOJE 'AS 2 HORAS
RANDOLPH SCOTT — BILL WILLIAMS — KARIN BOOTH e GEORGE "GABY" HAYES", em

"Terra Virgem"

(COLORIDO)

Pioneiros em trilhas novas, n'uma heroica aventura, afrontando terras inhospidas e indios selvagens em guerra! — Acomp. Compl. Nacional — desenho e a continuação do super empolgante seriado:
"FLASH GORDON CONQUISTANDO O MUNDO"
Platéa 5,00 e 3,00 — Balcão 4,00 e 3,00
HOJE 'As 4,30 e 8 HORAS
A super produção de J. Arthur Rank, com STEWART GRANGER — VALERIE HOBSON:

"Mais Forte Que O Amor"

(EM TECHNICOLOR)

Baseada na novéla de Joseph Shearing e magistralmente dirigida pelo grande diretor francês Mar Allegrét. — Um dos dramas mais realistas que o cinema já filmou! — Que será "mais forte que o amor?"... Odio,?... Egoismo?... Covardia?... Abnegação?... — A grande pelicula "Mais forte que o amor" foi aplaudida pela critica mundial!

Acomp. Compl. Nacional - shot e Gamount British News. Platéa 5,00 e 4,00 — Balcão 4,00 e 3,00 — A' Noite: — Pl. Numerada Cr$. 6,00

CINE BLUMENAU

HOJE, 'AS 2 HORAS

"Lei Do Vale"

Continuação do seriado "AS NOVAS AVENTURAS DE TARZAN" — com Hermann Brix, e a gosadissima comédia "OS TRÊS PATETAS".
HOJE 'AS 4 1/2 e 8 HORAS
O Cine Blumenau apresenta a novéla de sensacional interesse que eletrizou a doze milhões de leitores:

"Lagrimas Tardías"

com LIZABETH SCOTT, DON DE FORE e DAN DURYEA. — A ambição desmedida, que não respeita barreiras, a insidia no seu apogeu e, as lágrimas tardías de uma mulher, até ter visto Lizabeth Scott em sua caraterização no papel de uma mulher sem alma...
Preços de costume — A' noite, platéia numerada.

A PROPAGANDA é uma grande força que realiza o progresso do comércio e da indústria. Ela orienta, esclarece e aconselha.

Desenvolva mais seu negocio, utilizando o Radio. TODOS, conhecerão sua oférta.

RADIO DIFUSORA ITAJAÍ, Z Y K-9, está ao dispor com suas 11 horas diárias de irradiação.

Ajude a edificar uma sociedade moralizada e enriquecida em seus valores de cultura Coopere na Campanha de Educação de Adultos.

Feridas, Espinhas, Manchas, Ulreras e Reumatis-
ELIXIR DE NOGUEIRA
Grande Depurativo
do Sangue.

Dr. Aires Gonçalves

— ADVOGADO —

Residencia e escritório:
— BLUMENAU —
Rua Brusque, 95 - Fone: 1472

TRANSPORTADORA WOLFRAM LTDA.

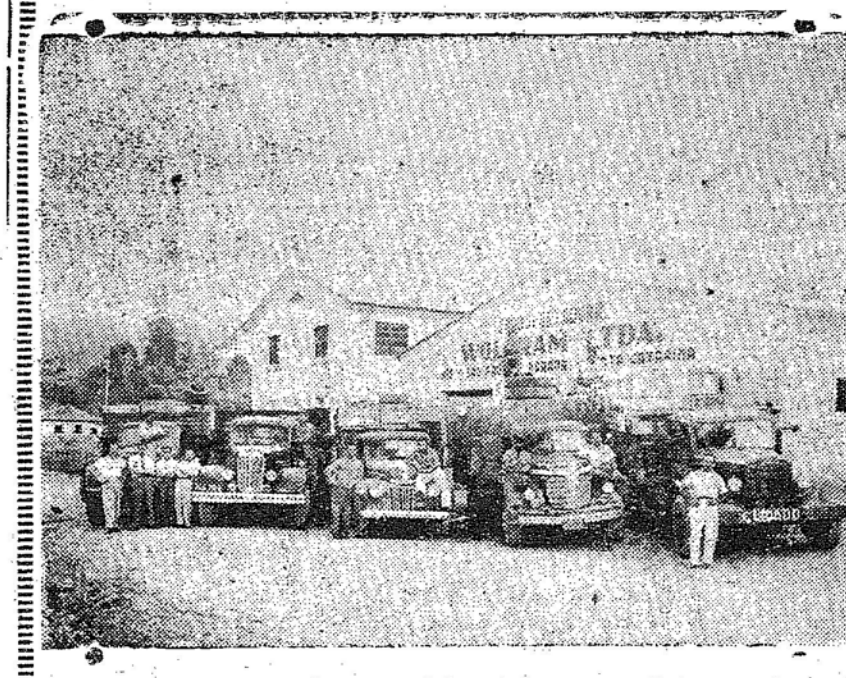

DOMICILIO A' DOMICILIO

TRANSPORTES seguros e eficientes de Cargas, bagagens e encomendas entre: RIO - SÃO PAULO, - PARANA' - SANTA CATARINA E RIO GRANDE DO SUL.

MATRIZ:
BLUMENAU - Alamêda Duque de Caxias, 22 - Fone, 1397 - End. Telegr. "Transwolfran"

FILIAIS:
S. PAULO - CURITIBA - JOINVILE PORTO ALEGRE - RIO

"—" SERVIMOS BEM PARA SERVIR SEMPRE "—"

COM MEDO?
use KOLYNOS!

Não se aflija!... Você nunca sofrerá dos dentes se usar, desde agora, o Creme Dental Kolynos!... Kolynos protegerá seus dentinhos, desde cedo, contra as caries. Kolynos ataca as causas das dolorosas caries. Console-se e... diga a mamãe que compre KOLYNOS hoje mesmo!

KOLYNOS Combate as cáries Agrada mais Rende mais

K-428-P

TINTAS YPIRANGA
o barato sai caro; pinte com YPIRANGA e garanta seu dinheiro

BOM HUMOR

Um homem entra no consultorio do psiquatra e lhe diz:

— Doutor, tenho necessidade de um conselho: minha esposa, que foi sempre terrivelmente autoritaria, está agora atacada de um agudo complexo de inferioridade. Diga-me, doutor o que posso fazer para que ela não fique curada?

xxx

Foi perguntado a um vendedor, desses que vão de porta em porta, a que devia ele o seu extraordinario sucesso.

— Vou dizer o meu segredo — explica o vendedor — suando a dona da casa vem abrirme a porta, pergunto sempre: "Está em casa a senhora sua mãe, senhorita?"

DORES NAO SE SUPORTAM COM PACIENCIA, ELIMINAM-SE COM TOGAL

Togal combate as dores nevrálgicas, reumáticas ou gripais, vencendo-as rápidamente. TOGAL, enérgico dissolvente do ácido urico não afeta o organismo. Os comprimidos de TOGAL não tem contra indicação, TOGAL, especifico de fórmula suiça contra as dores.

Resolva seu problema de fôrça motriz ou elétrica com um

MOTOR DIESEL

MERCEDES-BENZ

FABRICAÇÃO ALEMÃ

ESTACIONÁRIOS
MARÍTIMOS
GERADORES
SEMI-FIXOS

25-90 HP
PRONTA ENTREGA

Assistência técnica permanente
★
PEÇAS E ACESSÓRIOS

Os Motores Diesel MERCEDES-BENZ são mundialmente famosos pelc sua economia e alto rendimento

DISTRIBUIDORES
SOC. DE MOTO-REPRESENTAÇÕES LTDA.
AVENIDA FARRAPOS - 1645 - CX. POSTAL - 2280
PORTO ALEGRE

— RIO GRANDE DO SUL —
Temos em estoque — Em nossos depósitos em P. Alegre — Grupos elétricos de 30 a 70 KVA. e Motores Estacionários de 25 a 90 HP. — Para entrega de 30 a 60 dias estacionários e marítimos até 800 HP.
— SOLICITEM INFORMAÇÕES DETALHADAS —

Estatutos da Sociedade Dramatico-Musical "Carlos Gomes"

(Aprovados pela assembléia geral extraordinária realizada em 26 de abril de 1951)

CAPITULO I
Da Sociedade, seus fins, séde e duração

Artigo 1.º — A Sociedade Dramático-Musical "Carlos Gomes", com séde e fôro nesta cidade de Blumenau, Estado de Santa Catarina, é uma sociedade civil, que se regerá pelos presentes estatutos.

Parágrafo único — A duração da sociedade é por tempo indeterminado.

Artigo 2.º — A sociedade tem por fim incentivar a vida cultural e social de Blumenau, proporcionando aos seus sócios a possibilidade de cultivar e apreciar a arte dramática e musical, por meio de representações teatrais, concêrtos orquestrais e orfeônicos, como tambem promovendo festejos sociais e diversões.

§ 1.º — Para a consecução dêstes fins, dever-se-ão realizar, anualmente, no minimo, cinco representações teatrais ou musicais, e tantas reuniões dançantes ou sociais, quantas a diretoria julgar oportunas, notadamente um baile de São Silvestre, um baile carnavalesco e um baile da primavera.

§ 2.º — Deverá ainda a sociedade, sempre que se oferecer oportunidade, contratar ou facilitar a vinda de artistas, conjuntos ou companhias de renome, de modo a oferecer aos seus associados audições da bôa música e do bel-canto, como tambem representações de balet, teatro e outras de carater artistico e cultural.

CAPITULO II
Dos Sócios

Artigo 3.º — Os sócios são classificados em quatro categorias distintas, a saber: a) honorários; b) contribuintes; c) remidos, e d) colaboradores.

§ 1.º — São sócios "honorários": os sócios ou pessoas estranhas à sociedade, que, sob qualquer título, tornem-se merecedores desta distinção, a juizo da diretoria, sempre, porém, "ad referendum" da assembléia geral. O sócio "contribuinte" que fôr classificado como "honorário", ficará, automàticamente, isento do pagamento das respectivas mensalidades.

§ 2.º — São sócios "contribuintes": os que fôrem regularmente admitidos, depois de terem pago a respectiva joia.

§ 3.º — São considerados sócios "remidos": os "contribuintes" com mais de um ano no quadro social e que efetuem um pagamento único de Cr$ 5.000,00 (cinco mil cruzeiros) montante êste que poderá ser elevado, a juizo da diretoria. Satisfeitas estas exigências, ficam êstes sócios desonerados do pagamento das respectivas mensalidades enquanto viverem, vantagem esta que, por sua morte, passará às esposas, filhas solteiras e filhos menores.

§ 4.º — São sócios "colaboradores": quaisquer pessoas jurídicas que contribuirem, mensal ou anualmente, com determinadas quantias.

Artigo 4.º — Tem direito ao voto nas assembléias gerais os sócios "contribuintes", ressalvado o disposto no parágrafo 2.º do artigo 6.º dêstes estatutos, e os "remidos", bem assim os sócios "honorários" emanados do quadro social.

Artigo 5.º — A admissão de sócios "contribuintes" será feita nas reuniões da diretoria, por aclamação, ou por votação secreta, se assim propuzer algum dos seus membros, sendo, porém, necessária, em qualquer caso, a maioria de dois terços de votos.

§ 1.º — As propostas de admissão de que trata êste artigo serão feitas em formulário próprio, fornecido pela tesouraria da sociedade, devendo ser assinadas por dois sócios e pelo proposto.

§ 2.º — Sòmente pessoas que gozam de bom conceito moral, podem ser admitidas como sócios.

Artigo 6.º — Os sócios admitidos só gozarão dos direitos sociais, depois que tiverem pago a respectiva joia em vigor.

§ 1.º — Os sócios "contribuintes" que participarem, ativamente, de qualquer conjunto artístico ou cultural da sociedade, ficarão dispensados do pagamento da joia a que se refere êste artigo, bem como pagarão uma mensalidade abaixo da comum, que será fixada pela diretoria.

Entretanto, para gozar desta vantagem, torna-se mister que o sócio dê a sua colaboração assidua e permanente a qualquer dos conjuntos referidos. Para tanto, deve o sócio estar munido do cartão para êste fim instituido, o qual será renovado anualmente.

Os sócios que deixarem de participar da orquestra, teatro, etc., perderão, automàticamente, as prerrogativas de que trata o presente parágrafo, e "ipso fato", ficarão sujeitos ao pagamento da joia e das mensalidades comuns em vigor.

§ 2.º — Em casos especiais, será dispensado o pagamento de 50% da joia a que alude êste artigo, quando se tratar de pessoas sujeitas à remoção, como: militares, funcionários públicos, bancários, etc., durante um período máximo de doze mêses, decorrido êste prazo, e permanecendo ditas pessoas nesta cidade, incorrerão no pagamento integral da referida joia, sob pena de ser anulada a sua admissão, feita temporàriamente.

Enquanto tiver caráter temporário, êstes sócios não poderão votar, nem ser votados.

Artigo 7.º — Será cancelada e tornada sem efeito a admissão do sócio que, tendo recebido a comunicação da sua admissão, não pagar, dentro de três (3) mêses, a joia de que tráta o artigo precedente.

Artigo 8.º — A pessoa, cujo pedido de admissão não fôr atendido, sòmente poderá renová-lo depois de um ano.

Artigo 9.º — Os filhos varões de sócios só poderão assistir às diversões, como membros da familia, enquanto não atingirem a maioridade, e quando admitidos como sócios, pagarão uma joia menor, que será fixada pela diretoria.

Artigo 10.º — Tôdo sócio é obrigado:

a) a pagar a joia e as mensalidades, fixadas: a primeira pela assembléia geral ou pela diretoria, e as últimas, privativamente, pela assembléia geral;

b) a cumprir e acatar as ordens e determinações emanadas das assembléias gerais, da diretoria ou das comissões por esta criadas, bem como a dar tôdo o seu empenho para que os fins sociais possam ser alcançados.

c) a comunicar, quando fôr participante da orquestra, teatro, etc., o seu impedimento ou falta aos respectivos ensaios, com a antecedência minima de oito (8) horas, de modo a tornar possivel qualquer mudança porventura necessária.

Artigo 11.º — Aos sócios assistem os seguintes direitos:

a) votar e ser votados nas assembléias gerais, uma vez em dia com as suas contribuições, observado o disposto no artigo 4.º dêstes estatutos;

b) apresentar propostas ou fazer sugestões;

c) levar em sua companhia aos festejos ou diversões sociais, a esposa, filhos menores de 21 anos, filhas solteiras mãe ou sogra viúva e quaisquer pessoas de idoneidade social e moral, que vivam permanentemente sob seu teto, salvo sendo varões, a menos que estejam nas condições aqui estabelecidas para os filhos menores.

Artigo 12.º — Pessôas estranhas poderão ser introduzidas por um sócio, por três vezes, mediante apresentação de um cartão de ingresso que poderá ser obtido na tesouraria ou secretaria da sociedade.

A diretoria fixará as condições para a obtenção dêste cartão.

Parágrafo único — São consideradas estranhas as pessoas em trânsito ou que residirem menos de seis (6) mêses nesta cidade.

Artigo 13.º — Fica livre à diretoria distribuir convites às autoridades e às pessoas amantes da arte musical e teatral e que não estiverem em condições de ser sócios.

Artigo 14º — A Tesouraria deverá registrar tôdos os cartões de ingresso que forem expedidos.

Os sócios que estiverem em atrazo com as suas mensalidades, salidades por mais de seis (6) mêses, receberão um aviso por escrito e, se dentro de um mês, não efetuarem o pagamento, serão eliminados do

Artigo 15.º — Os sócios que estiverem em atraso com as suas menquadro social e inscritos no livro de dívida ativa.

Artigo 16.º — Os sócios não respondem subsidiàriamente pelos compromissos sociais.

Artigo 17.º — O sócio que se ausentar desta cidade por tempo superior a seis (6) mêses, terá direito a licenciamento enquanto ausente, cessando a cobrança das mensalidades até o seu regresso. Para que possa gozar dos benefícios aqui mencionados, torna-se obrigatória uma comunicação por escrito à diretoria.

§ 1.º — Sòmente o sócio quite poderá ser licenciado.

§ 2.º — Não será licenciado o sócio que, embora ausente desta cidade, tenha pessoas sob sua dependência econômica (art. 11.º, alinea c), que continuem a frequentar a sociedade.

§ 3.º — O licenciamento cessará no dia do regresso, correndo, a partir dessa data, a mensalidade, sendo que as frações de mês serão contadas como mês inteiro.

§ 4.º — Perderá tôdos os direitos e será eliminado o sócio licenciado que, transcorrido o período da respectiva licença, embora continue não frequentando a séde social depois do seu regresso, se recusar a pagar as mensalidades.

Artigo 18.º — O sócio que desejar demitir-se da sociedade, deverá apresentar o seu pedido, por escrito, à diretoria, e sòmente poderá ser readmitido mediante o pagamento de nova joia e das mensalidades que porventura tiverem ficado atrazadas por ocasião do seu pedido de demissão.

Artigo 19º — Será excluido o sócio que:

a) por seu máu comportamento, provocar escândalo ou ofender os bons costumes, ou ainda o que procurar, de qualquer fórma, prejudicar os interêsses da sociedade;

b) deixar de pagar as mensalidades devidas, respeitado o que estatúe o artigo 15.º

Artigo 20.º — Quando não fôr o caso de exclusão, regulada pelo artigo anterior, poderá a diretoria determinar a suspensão temporária de um sócio que, por qualquer áto ou fáto, prejudicar as representações ou festejos sociais.

Artigo 21.º — A exclusão ou suspensão de um sócio, sòmente poderá ser resolvida em reunião da diretoria.

Artigo 22.º — Perderá todos os direitos sociais, o sócio que se demitir ou fôr excluido.

CAPITULO III
Da Administração

Artigo 23.º — A administração da sociedade é exercida por um conselho de honra e uma diretoria.

Artigo 24.º — O conselho de honra é composto de sócios — até o máximo de seis — que tiverem prestado relevantes serviços à sociedade e que mereçam, portanto, esta distinção.

§ 1.º — A eleição dos respectivos conselheiros é feita pela assembléia geral, sob proposta da diretoria.

§ 2.º — O sócio eleito para o conselho de honra, fica, automàticamente, considerado "sócio remido".

§ 3.º — Os membros do conselho de honra têm direito de voto nas reuniões da diretoria, a que comparecerem.

Artigo 25.º — A diretoria se compõe de: um presidente, um vice-presidente, 1.º tesoureiro, 2.º tesoureiro, 1.º secretário, 2.º secretário, dois oradores, um representante para cada uma das secções seguintes: musical, teatral, festejos e construções, e cinco vogais, ou seja, ao todo dezessete membros.

Artigo 26.º — A diretoria será eleita pela assembléia geral ordinária para um periodo de dois anos, sendo permitida a reeleição.

Artigo 27.º — Em caso de vaga de um dos cargos efetivos da diretoria, será esta preenchida por um dos vogais designado pela diretoria, até a 1.ª assembléia geral subsequente, que elegerá o substituto definitivo pelo tempo que ainda faltar para completar o respectivo mandato.

Parágrafo único — Aos vogais compete tomar parte, com direito de voto, nas sessões da diretoria e substituir, na forma dêste artigo, os membros efetivos da mesma.

Artigo 28.º — A diretoria reunir-se-á, no mínimo, uma vez por mês, em sessão ordinária, ou extraordinàriamente, quando convocada pelo presidente ou quem suas vezes fizer, sendo necessária a presença de, pelo menos, seis dos seus membros, quer se trate de sessão ordinária ou extraordinária.

§ 1.º — O membro da diretoria que, sem causa justificada, faltar três vezes consecutivas às reuniões mensais, será, automàticamente, considerado excluido do corpo administrativo, devendo ser substituido na fórma prescrita no artigo 27.º.

§ 2.º — O comparecimento às reuniões da diretoria sòmente é facultativo quanto aos oradores, que apenas são abrigados a comparecer às sessões para as quais fôrem especialmente convocados.

Artigo 29.º — A diretoria poderá nomear sócios estranhos a ela para a formação de comissões especiais, tais como: festejos, construções e outras que fôrem julgadas necessárias, e que trabalharão em colaboração com os representantes das respectivas secções.

Artigo 30.º — Compete ao conselho de honra tomar parte nas reuniões da diretoria, sempre que achar conveniente ou quando convidado, bem assim, aconselhar a diretoria em assuntos de relevância.

Artigo 31.º — Compete à diretoria, conjuntamente:

a) administrar os bens da sociedade e todos os seus negócios, apresentando no fim de cada ano social, à assembléia geral ordinária, um relatório sôbre a gestão dos negócios sociais, acompanhado de uma demonstração da receita e despesa e do parecer do conselho fiscal;

b) admitir, demitir, excluir, suspender e licenciar sócios, de acôrdo com os artigos 17., 18., 19., 20. e 21., dêstes estatutos;

c) designar os dias para as diversões e representações;

d) fixar o preço de arrendamento das salas a particulares e outras sociedades, para qualquer festividade ou sessão cívica, inclusive a emprêsas industriais, comerciais, etc., ou a corporações de finalidade cultural;

e) admitir e demitir empregados e fixar-lhes os respectivos vencimentos;

f) resolver sôbre contratos que tenham de ser firmados;

g) ordenar e determinar tudo quanto necessário fôr para a realização das finalidades sociais.

Artigo 32.º — Compete ao presidente e na sua ausência ou impedimento, aos seus substitutos, consecutivamente:

a) representar a sociedade ativa e passivamente, judicial e extrajudicialmente;

b) convocar e presidir as reuniões da diretoria, bem como as assembléias gerais;

c) visar as contas apresentadas e ordenar o seu pagamento;

d) abrir a correspondência dirigida à sociedade e determinar o expediente a ser feito.

Artigo 33.º — Compete ao 1.º, auxiliado pelo 2.º tesoureiro:

a) cobrar as joias e mensalidades dos sócios, podendo, para tal encarregar uma pessoa de confiança, sob sua responsabilidade;

b) administrar os dinheiros da sociedade e efetuar o pagamento das contas autorizadas pelo presidente ou seus substitutos em exercício;

c) escriturar, minuciosamente, os valores patrimoniais da sociedade e as respectivas receitas e despesas, depositando em banco o excesso de dinheiro;

d) apresentar, em cada reunião ordinária da diretoria, o movimento do "Caixa", durante o mês correspondente, com a exibição dos respectivos comprovantes.

Artigo 34.º — Compete ao 1.º, auxiliado pelo 2. secretário:

a) lavrar as átas das sessões da diretoria e das assembléias gerais;

b) responder as cartas e ofícios dirigidos à sociedade, de acôrdo com as determinações do presidente ou seu substituto;

c) publicar pela imprensa, de conformidade com as deliberações da diretoria, os ávisos de convocação das assembléias gerais e outras notas.

Artigo 35.º — Compete aos oradores:

a) fazer as alocuções por ocasião de espetaculos, recepções, comemorações, etc., quando determinadas pela diretoria;

b) comparecer às reuniões da diretoria, quando especialmente convocados.

Artigo 36.º — Compete aos representantes das Secções Musical, Teatral, Festejos e Construções:

propor ou sugerir à diretoria as medidas e providências que julgarem necessárias ao bom andamento dos serviços afetos a cada uma delas, supervisionando os trabalhos das respectivas comissões nomeadas pela diretoria.

CAPITULO IV
Do Conselho Fiscal

Artigo 37.º — Anualmente, por ocasião da assembléia geral ordinária, será eleito um conselho fiscal, composto de três membros efetivos e três suplentes, ao qual compete examinar a gestão econômico-financeira da diretoria, e dar o seu parecer, afim de ser presente à respectiva assembléia geral ordinária.

Parágrafo único. — E' permitida a reeleição.

CAPITULO V
Das Assembléias Gerais

Artigo 38.º — Anualmente, durante o mês de março ou abril, realizar-se-á a assembléia geral ordinária, afim de deliberar sôbre o relatório e contas da diretoria, parecer do conselho fiscal, eleição do mesmo conselho, preenchimento de vagas porventura existentes na diretoria, e eleição desta, se fôr o caso.

Artigo 39.º — Realizar-se-ão assembléias gerais extraordinárias, sempre que a diretoria o julgar conveniente ou se cinquenta (50) sócios, com direito de voto, o requererem por escrito.

Artigo 40.º — As assembléias gerais ordinárias e extraordinárias serão convocadas por avisos publicados, por três vezes, no jornal local de maior circulação, com a antecedência minima de oito dias.

§ 1.º — A Assembléia geral deliberará, em primeira convocação, com a presença de, pelo menos, cinquenta (50) socios com direito de votó.

§ 2.º — Não havendo número legal de sócios, será convocada uma segunda assembléia para meia hora depois, assembléia esta que funcionará com qualquer número. Entretanto, esta segunda convocação só será válida, se houver o assentimento, de, pelo menos, dois terços dos presentes.

Caso contrário, a convocação terá de ser feita por avisos publicados de conformidade com êste artigo, porém, com a antecedência minima de três dias apenas, funcionando, então, a assembléia com qualquer número de sócios que comparecerem.

§ 3.º — O modo de se proceder à votação das deliberações tomadas, bem assim, das eleições, será determinado pela respectiva assembléia.

CAPITULO VI
Da reforma dos estatutos

Artigo 41.º — Os estatutos sociais poderão ser modificados pela assembléia geral ordinária:

a) se assim tiver sido deliberado em assembléia anterior;

b) se cinquenta (50) sócios com direito de voto, o propuzerem por escrito e a respectiva proposta fôr entregue, no minimo, vinte (20) dias antes da respectiva assembléia geral, de modo a poder ser incluida na "ordem do dia", que terá de ser publicada.

Artigo 42.º — Em caso de necessidade, a diretoria poderá por si ou por proposta de cinquenta (50) socios com direito de voto, convocar uma assembléia Geral Extraordinária, para qualquer reforma dos estatutos.

Artigo 43.º — Para a modificação dos estatutos sociais, é necessário o assentimento de dois terços dos socios presentes.

CAPITULO VII
Da dissolução da sociedade

Artigo 44.º — A sociedade sòmente poderá ser dissolvida quando o número de seus socios não fôr superior a cinquenta (50) e três quartos (3/4) dêles votarem pela dissolução.

Parágrafo único — Determinada a dissolução, na forma dêste artigo, os bens e valores da sociedade deverão ser aplicados em fins culturais semelhantes.

CAPITULO VIII
Disposições Transitórias

Artigo 45.º — Os presentes estatutos revogam, tornando de nenhum efeito, todos os estatutos desta sociedade, anteriormente em vigor.

Blumenau, 26 de Abril de 1951.

A DIRETORIA:

Leopoldo Colin, Presidente. Victor Hering, Vice-Presidente. Willy Sievert, 1.o Tesoureiro. Lorenz Kreuzer, 2.o Tesoureiro. Nestor Seára Heusi, 1.o Secretário. Gil Aurélio Rochedel, 2.o Secretário. Dr. Luiz de Freitas Melro, orador. Dr. Paulo Malta Ferraz, orador. Henrique Webel, Repr. Secção Musical. Orlando Ferreira de Mello, Teatral. Antonio Reinert, Festejos. Felix Hering, Construções. Ingo Hering, Vogal. Paul Koch, Vogal. José Sampaio Coêlho, Vogal. Ademar Fuchs, Vogal Rudolfo Kleine, Vogal.

Reconheço as firmas retro de Leopoldo Colin, Victor Hering, Willy Sievert, Lorenz Kreuzer, Nestor Seára Heusi, Gil Aurélio Rochadel, Dr. Luiz de Freitas Melro, Dr. Paulo Malta Ferraz, HenriqueWebel, Orlando Ferreira de Mello, Antonio Reinert, Felix Hering, Ingo Hering, Paul Koch, José Sampaio Coelho e de Ademar Fuchs e a firma supra de Rudolfo Kleine.

Blumenau, 21 de Agôsto de 1951.

Em testº W K da verdade. — Waltrudes Kohall. — Escrev. Juramentado.

Acervo: Biblioteca Pública SC - Hemeroteca Digital Catarinense

A Poesia dos Grandes

Madrigal Melancólico

MANUEL BANDEIRA

(Tradutor, professor de literatura, colaborador assiduo em diversos órgãos da capital e dos Estados, encontra suas melhores páginas de prosa reunidas no volume "Crônicas da Província do Brasil" — (1936) e suas poesias em "Poesias Completas", composto de "Cinza das Horas" (1917), "Carnaval" — (1919, "Poesias" (1924), "Libertinagem" (1930) e "A estrêla da manhã' (1936). E' autor também de diversas antologias de poetas da fase romântica e parnasiana, publicadas na coleção do Ministério da Educação).

O que eu adoro em ti,
Não é a tua beleza.
A beleza, é em nós que ela existe.
A beleza é um conceito.
A beleza é triste.
Não é triste em si,
Mas pelo que há nela de fragilidade e de incerteza.

O que eu adoro em ti,
Não é a tua inteligência.
Não é o teu espírito sutil,
Tão ágil, tão luminoso,
— Ave sôlta no céu matinal da montanha.
Nem é a tua ciência
Do coração do homem e das cousas.

O que eu adoro em ti,
Não é a tua graça musical,
Sucessiva e renovada a cada momento,
Graça aérea como o teu próprio pensamento,
Graça que perturba e que satisfaz.

O que eu adoro em ti,
Não é a irmã que já perdi.
Não é a mãe que já perdi.
E meu pai.

O que eu adoro em tua natureza,
Não é o profundo instinto maternal.
Em teu flanco aberto como uma ferida.
Nem a tua pureza. Nem a tua impureza.
O que eu adoro em ti — lastima-me e consola-me! —
O que eu adoro em ti, é a vida.

Arte Moderna

O. F. de MELO

Estalára a primeira Guerra Mundial e assim, durante seus torturados quatro anos, do fragor da luta, do amargor e cepticismo das derrotas, das destruições de todos os sonhos coletivos, surgiram duas novas classes de pintores: os ONIRICOS e os DADAISTAS. Aqueles, misticos e idealistas, buscavam a inspiração nos sonhos e pesadêlos — um simbolismo às vezes pictórico, às vezes crú e real invadiu a pintura.

Estes, os dadaistas, constituiram o movimento mais revolucionário da história da pintura, embora tivesse curta existência e seu desaparecimento fosse total. O dadaismo encontrou seus principais adeptos na alquebrantada Alemanha, invadida pela psicose amarga da derrota, e foi a expressão máxima da negação de tudo, do sarcasmo grosseiro, do fel, da lama moral. "Este movimento pseudo-artístico era, em realidade, o bestial desafôgo de indivíduos enlouquecidos pela desgraça coletiva da humanidade".

Entretanto, por esta mesma época, a Europa viu-se invadida por novas e sensacionais descobertas no campo da mente humana. As teorias de Freud. Sôbre o sonho e sexualidade e a psicopatologia da vida cotidiana, respectivamente lançadas em 1900 e 1905 e recebidas com a máxima indiferença, eram, agora, em 1911, aceitas e empregadas em toda a parte. A psicanálise dominava o mundo científico e sua influência na arte foi notável, dando nascimento a uma nova escola de pintura: O SURREALISMO. Analisando as palavras de André Breton, poeta francês e um dos seus lançadores, veremos que o surrealismo se reduz, em sua expressão mais simples, ao processo freudiano de liberação das obcessões. — "O surrealismo é o automatismo psiquico por meio do qual nos propomos a expressar, seja por meio da escrita, seja por qualquer outro modo, o funcionamento real do pensamento. E' o ditado da mente, em ausência de toda a fiscalização exercida pela razão e fora de toda a preocupação de ordem estética e moral".

Os quadros surrealistas se caracterizam por uma técnica minuciosa de acabamento, idêntica à segurança de um primitivo flamengo, pela utilização da perspectiva geométrica clássica e todos os recursos do desenho acadêmico, mas os objetos representados são desprovidos de relação lógica entre si ou então apresentam deformações extravagantes, o que dá à tela significado extranho e enigmático.

Há um quadro surrealista que representa uma planicie tendo, no primeiro plano, uma árvore sêca e retorcida. Por todos os lados, inclusive sôbre esta árvore, vêm-se diversos relógios e ponteiros esparsos, alguns dos quais se derretendo... E cumpre observar que tudo isto está pintado com a fidelidade e minúcia de uma propaganda comercial em revista norte-americana!

Outro quadro surrealista nos faz ver uma mesa de operação numa sala hospitalar e, sôbre a mesma, u'a máquina de escrever, um guarda-chuva e um coração sangrando...

(Conclúe na próxima edição)

A CONDESSA DO SUL

(Escreve: Arnaldo Brandão)

Outra vez Blumenau. A cidade que mais adoro e admiro em todo país.

Blumenau — a Condessa do Sul — que reflete no olhar anilado de sua população o azul mais puro do mais puro céu brasileiro...

Como me sinto bem, andando por aquela rua larga de calçadas ladrilhadas, tendo dos lados grandes casas comerciais, entremeiadas de floridas moradias e cheirosas confeitarias coloniais.

Tudo, nesta cidade, é interessante, tudo nesta cidade é encantador!

Impressiona-me o telhado alto e escorregadio dos prédios de fachadas austeras e pesadas, e a delicadeza dos "bungalows" com seus jardinzinhos bem tratados e as cortinas a voarem ao sabor da brisa da manhã.

Percorro do começo ao fim, por diversas vêzes, aquela mesma rua que conheci ainda acanhada e desabitada há sòmente alguns pares de anos atrás.

O progresso e a atividade do povo transformaram tôda aquela antiga rua, típicamente germânica, dando-lhe um novo aspecto e a pretenção de uma cidade moderna.

Os antigos edifícios, construidos de acôrdo com o estilo trazido pelos colonizadores, estão, pouco a pouco, desaparecendo.

Alguns cedem lugar a construções futuristas e monótonas, e outros sofreram uma remodelação total, trocando o seu estilo característico pelo estilo da época atual, duro e sem a menor expressão.

Lembro-me, ainda, com saudades, daquelas casas de tijolos expostos, travessões de madeira alcatroada e rendilhadas sacadas transbordantes de flores em plena rua principal, hoje desaparecidas quasi por completo, e sòmente nos arredores da cidade é que ainda se encontra, uma vez ou outra, uma destas casas, de tipo verdadeiramente remanescente, que formaram tôda história de Blumenau.

Tambem vão desaparecendo, aos poucos, as encantadoras casas de pasto e as famosas cervejarias de toalhas barradas de azul.

Em seus lugares surgem as modernas sorveterias de mesas de mármore e insuportáveis lustres de luz fria.

Como era delicioso entrar, antigamente, em uma dessas casas, sentar à mesa e, enquanto se saboreava o café, receber tambem o sol da manhã que se filtrava por entre as cortinas transparentes e claras de uma janela repleta de violetas. Olhar para as parêdes muito brancas e asseiadas, a observar com atenção as paisagens alpinas e os pesados pratos de louça, dependurados ao lado das coloridas folhinhas de companhias transatlânticas.

Ver surgir à nossa frente uma garçonete loura como as espigas de milho e com os olhos tão azuis como o céu daquela manhã brasileira, falando uma linguagem intermediária entre o idioma nacional e a linguagem de seus avós...

Tudo isto, tão encantador, vai aos poucos desaparecendo.

Blumenau toma aspecto de cidade e há muitos anos que ela já deixou para trás aquela sua aparência colonial.

Sua principal rua, por muito tempo a única rua da cidade está agora inteiramente modificada. Suas vitrines tambem sofreram com isto, perderam por completo tôda aquela originalidade que tanto as caracterizava, para imitarem fielmente as vitrines das outras cidades.

Até mesmo o velho colégio, antigo casarão de tijolos e telhados negro e ponteagudo, espetado por largas chaminés, trocou a côr avermelhada pela tinta vulgar e descorada das novas construções.

Depois dêle, foi o Hospital que também se modernizou. E lá estão êles, inteiramente transformados, pousados por sôbre a colina relvada que durante a primavera se cobre de flôr.

A igreja, em estilo gótico, aponta para o céu, a agudissima tôrre, sustentando em seu apice o galo de ferro, tradição das aldeias do Rheno e do pitoresco Danúbio.

No mais, tudo sofreu alteração. Até mesmo as pessoas se modernizaram e aos domingos durante a missa, raramente se vê um daquêles antigos aldeões de chapéus do Tirol e de bordados suspensórios, amparando os pesados calções de veludo.

Desapareceu tambem, aos poucos, aquela profusão de bicicletas que, outrora, subiam e desciam constantemente a longa rua ou então estacionavam junto às calçadas, formando uma verdadeira balaustrada metálica.

Tudo desaparece e se transforma nessa cidade que cresce e toma novas proporções. Uma coisa sómente não mudou ainda, nem mudará jamais. — E' o louro das cabeças douradas daquela gente, o azul dos seus olhos espertos e a tenacidade de suas idéias arrojadas.

Graças a êles, Blumenau deixou de ser uma colônia acanhada e passou a figurar hoje como um grande centro de industrialização e cultura, reconhecido em todo o país.

O progresso e a evolução dessa próspera cidade são devidos únicamente à atividade e devotamento de seus filhos que não descansam nunca e que reconhecem ter, sob o céu brasileiro, uma faixa dessa terra, generosa e fértil, que forma tôda esta imensa região.

7.a PA'GINA — BLUMENAU, 26-8-1951
2ª. SECÇÃO — "_____" — 4 PA'GINAS
Arte E Literatura
Direção de AIGA DEEKE BARRETO E PAULO MALTA FERRAZ

Atenção.

DISCOS

CANÇÃO DO AMOR — samba —	Elizete Cardoso
COMPLEXO — samba —	idem
IRREMEDIAVELMENTE SOLO — bolero —	Ruy Rei e s/ orquestra
NO PUEDO NO — mambo —	idem, idem
MARIMBA — valsa —	Xavier Cugat
JARABE TAPATIO — dança mexicana	idem
OS QUINDINS DE YAYA' — samba —	Charles Walcott
BAHIA (Na Baixa do Sapateiro) — samba —	idem
EM TUAS MÃOS — bolero —	Rago e seu conjunto
GRANDE AMIGO — chôro —	idem
ALMA DOS VIOLINOS — valsa —	Osquestra Continental
BOA NOITE AMOR — valsa —	idem
VECCHIA COMPARSITA — tango —	Carlo Buti
CORASON DE DIOS — bolero —	idem
MARIA MARI — fantasia —	Carmen Cavallaro
Funicoli Funicola — fantasia —	idem
POETA E CAMPONEZ (duas partes)	Edú e sua gaita
A CAMINHO DO CORAÇÃO — Gavotta —	Willy Steiner
STEFANIA GAVOTTA — Gavotta —	idem
RICO MAMBO (Mambo Jambo) — mambo —	Ruy Rei e s/orq
MERCÊ — rumba mambo —	idem idem
EH! BOI! — Baião —	Carmelia Alves
CABEÇA INCHADA — baião —	idem
HISTORIA TRISTE DE UMA PRAIEIRA — baião —	Rago e seu conjunto
MINHA HOMENAGEM — chôro —	idem idem
EL PANUELITO — tango —	Juan de Dios Filiberto
PORTENITA — milonga —	idem
REGINELLA CAMPAGNOLA — canção —	Carlo Buti
TORNERAI (J'Atttendrai) — canção —	idem
QUEM SABE? — modinha —	Cristina Maristani
QUANDO UMA FLOR DESABROCHA — toada —	idem
WANN WIRST DU MICH FRAGEN	Zarah Leander
Irgendwo Irgendwann Fangt ein Kleines Marchen an	idem
DANN NEHM ICH DIE MARMONIKA —	Harmonika Tanzorchestar
AM ISARBRUECKELEIN —	idem
AM ELTERNGRAB	Harry Steier
ELTERNLIEBE	idem
HAB EIN BLAUES HIMMELBETT —	Herber E. Groh
GERN HAB ICH DIE FRAU'N GEKUSST	idem
BRANCA DE NEVE E OS SETE ANÕES — (4 partes)	Infantil
CANTIGAS DE RODA — (2 partes)	Infantil
SINFONIA N. 101 (The "Clock") — cond. por Arturo Toscanini.	Haydn
QUARTETO D MINOR OP. 76 N. 2 ("Fifths") —	Haydn
SINFONIA N. 40 G MINOR Orq. Filarm. Vienna, condª With. Furtwangler	Mozart
SONATA A MAJOR K 331 — Wilhelm Backhaus	Mozart
CONCERTO D MINOR K 466 — Orq. Filarm. Vienna cond. Bruno Walter	Mozart
SINFONIA C MAJOR "JUPITER" — Orq. Filarm. Vienna cond. Bruno Walter	Mozart
SERENADDE (Eine kleine Nachtmusik) — Cond. E. Kleiber	Mozart
CITRONEN WALTZ — Boston Prom. Orq. cond. Arthur Fiedler	J. Strauss
DER ROSENKAVALIER — Suite — Halle Orq. cond. John Barbirolli	R. Strauss
SO' ME RESTAS TU (Hab nur dich alein) —	Fr. Lehar
IM CHAMBRE SEPAREE —	com Erna Sack.

SEMPRE NOVIDADES
Discos: Odeon, Columbia, Elite, Continental, R C A
Suprafhon — Operas completas em album
NA CASA FLESCH
Rua 15 de Novembro, 1080
"____" MUSICAS e INSTRUMENTOS "____"

INTERIOR

Aiga Deeke Barreto
1951.

Nada tem a perder quem o procura. Quem por um dia dêstes, de domingo, estradas afora se larga, rumo a êle. Ou, ainda, em seu seio vai esgotar alguns dias de férias, curtos e poucos para um gôzo maior das delícias da cidade grande.

Tendo-os disponíveis e sem programa, que vá. Que procure e encontre o derivativo das plagas interioranas.

Poucos, realmente, o conhecem. Familiarizaram-se com o seu encanto forte e sua magia simples. No entanto, ao primeiro contacto êles nos tocam a alma, bastando, para tanto, olhos e coração abertos.

—o—

Há num rio que serpeia, no terreiro limpo das casas coloniais, entremeiadas de troncos anosos e folhagem vetusta sob a bênção distante das matas e dos pastos, convite à paz e à tranquilidade.

Sugestão de esquecimento das lutas do Homem na cegueira de suas ambições, na paixão da primazia de uns sôbre outros, encoberto o egoísmo de todos pela capa utilitária das intenções de bem-estar geral.

Mentiras, mas que o sejam. Nem tudo estará perdido enquanto existir o quadro calmo da vida de interior, o aglomerado típico das casas do colono que, ainda nêstes dias, mède distâncias aos domingos, pés descalços, terno de brim, a cachimbar longamente entre a conversa socegada dos amigos.

Nós passaremos a observá-los em sua simplicidade e ela, talvez a todos, nos toque bastante para que possamos gozar a natureza simplesmente, sem artificialidade, despidos da lembrança das atitudes e gestos mundanos.

E teremos feito uma grande aquisição. E teremos mergulhado profundamente, por um momento, no que há de grande, belo e digno de ser vivido.

Estaremos, pela duração do instante, redentos do pêso do mundo.

Ao anoitecer, depois, transpostas longas extensões de caminho, avistadas longes sucessões de serras azuladas, grandiosas e imutáveis na grandiosidade imutável de um céu mais vasto, muita coisa nova terá em nós germinado.

Gravado na alma a imagem da vida simples, da vida ao natural à sombra do infinito e das árvores, sem ânsias de podêr e preocupação de domínio, refletiremos em que de bom importam Civilização e Progresso.

Descobertas são feitas, a naturalidade relegada sempre a planos inferiores, o passado calcado aos pés, enquanto prédios vão subindo alto qual nova Babel, ultrapassando um o teto de outro, na aproximação material do céu cada vez mais, em espírito, distante dêles...

—o—

Assim é e assim será. Nada deterá, jamáis, o curso dos fatos. Nem nós, nem as gerações vindouras.

Guerras se sucederão, estiadas às disputas, e, quanto mais palavras se inventarem, tanto mais crescerão desentendimentos e enganos.

Não há que fazer. Desde que mundo é mundo e, tão longo o fôr, tal a sequência das coisas.

Nem há que desesperar por isto. Se é previsto o esfacelamento da civilização por si mesma, não se esfacele nela, ao menos, o homem a si próprio — quer pela super-evolução, quer pela improficuidade de uma tentativa de volta impossivel.

Para sua felicidade, valha-se dos meios à mão. Para tanto, aceitemos o exemplo dos pequeninos, dos humildes.

—o—

Baixada a noite, à nossa volta por sob miríades de estrêlas, muita sensação nova teremos experimentado, compreendido muita coisa. Por exemplo, que as vantagens do Progresso são, ao todo, relativas e a paz, um estado de espírito resultante da evasão.

E milagroso será têrmo-la encontrado pela primeira vez, não em seus Tratados, nem nas maravilhas da criação humana, mas lá, tão simples, naquêle cipó fazendo balanço, no espêlho daquêle rio....

ANUNCIAM SEUS ANUNCIOS NESTE DIARIO

O valor da Educação Cívica

Da bôa orientação cívica e moral depende a formação da personalidade da criança e, por consequente, da formação do carater de um povo; não fôra isto verdade contrariariamos unânimemente o conceito geral sôbre o professor que afirma ser êste o responsável pela formação de futuras gerações. Para podermos valorizar o ensino destas disciplinas basta olharmos para a situação politica de certos países, que, baseados num conceito de civismo exagerado ou errôneo, caiam em decadência, num grande câos, dos quais só poderão erguer-se com uma renovação social baseada nos princípios cristãos e de uma sã democracia.

Vemos, assim, que a felicidade, o progresso de uma nação depende da educação que lhe foi orientada.

Temos observado que a educação cívica e social de nosso povo, sem grandes diferenças de camadas sociais, tem ainda muito a desejar, devido a insuficiência do seu ensino.

Cabe pois, aos politicos e professores o melhoramento da nossa situação cívica e social. Sim, os politicos fazendo ao lado das campanhas políticas, campanhas cívicas para que cada individuo tenha a consciência dos seus deveres e direitos.

O Brasil precisa destas campanhas educativas pois têm sido concretas as provas da ignorância de grande parte de nosso povo, por ocasião dos pleitos eleitorais, se bem que, na verdade, o bom cidadão não é, apenas aquele que sabe votar. Mas não é únicamente sôbre o voto que temos que elucidar o nosso povo.

A maior tarefa, porém, da obra de civismo cabe ao professor.

Não é somente formar futuros cidadãos a finalidade da escola, mas dar ao individuo ainda em idade infantil noções de civilidade, urbanidade, liberdade, responsabilidade, franqueza e respeito aos compromissos, respeito aos direitos individuais, conceito e juizos sôbre os nossos semelhantes e dar em síntese, para os últimos anos primários, maiores conhecimentos sôbre a nossa constituição.

Contudo, ao meu vêr, para que se faça o ensino desta matéria, nada mais util do que as citações e as observações dos bons exemplos. O homem imita o homem, e com mais forte razão a criança imita o adulto, disse Everardo Bakheuser; e Santo Agostinho afirmava: "a palavra é pouco; o exemplo, eis o grande meio de ação". Devemos fazer com que a criança compreenda que não é só dando a nossa vida por uma causa e enfrentando grandes perigos, como o fizeram Tiradentes, Caxias, Osório, Flriano e outros que damos mostras de civismo, mas todos aqueles que procuram desempenhar com dignidade a sua missão.

S. M. B.

Poetas esquecidos

Canção

VITORINO PALHARES

(Pernambucano de nascimento, contemporâneo de Castro Alves, tem a seu favor a circunstância de ter conseguido admiradores numa época dominada pela grande figura do autor de "Navio Negreiro". Póbre, a ponto de ver-se obrigado ao abandono do curso ginasial, nem as agruras da luta pela vida, nem um deficiente aparelhamento cultural lograram prejudicar-lhe a vocação previlegiada. Obra poética: "Mocidade e tristeza", "Perpétuas", "Centelhas" e "Peregrinas").

Adeus! Já nada tenho que dizer-te,
Minhas horas finais trêmulas correm.
Dá-me o último riso, prá que eu possa
Morrer cantando, como as aves morrem.

Ai daquêle que fez do amor seu mundo!
Nem deuses, nem demônios O socorrem.
Dá-me o último olhar, para que eu possa
Morrer sorrindo, como os anjos morrem.

Fôste a serpente e eu, vil ainda te adoro!
Que vertigens meu cerebro percorrem!
Mente a última vez, para que eu possa
Morrer sonhando, como os doidos morrem!

Mês de Agosto
GRANDE VENDA DO 5o. ANIVERSARIO
da CASA PEITER Filial
Com Preços Verdadeiramente Excepcionais
Artigos de INVERNO como tambem de VERÃO
Casacos, Malhas, Vestidos, Blusas, Saias, Lingerie, Roupas para Crianças, Roupas de Cama, Toalhas p. mêsa, Toalhas felpudas, Capas de chuva, etc.
Todo o Estoque foi Remarcado. Esta é a maior oportunidade do ano para comprar barato!
CASA PEITER - Filial - Rua 15 de Novembro

RIFRIGERADORES
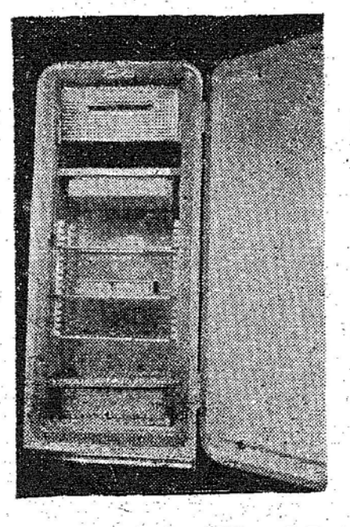
De procedencia AMERICANA
Para pronta entrega, sem fila, de 7 1/2 e 8 pés
DE LUXO
Só na:
COMERCIAL "REX"
Rua 15 de Novembro, 472 — C. Postal 147 — Fone, 1072
— BLUMENAU —

Quem a utiliza, se entusiasma!
PROSDÓCIMO S/A
IMPORTAÇÃO E COMÉRCIO
JOINVILE — CURITIBA — BLUMENAU

AVISO

TODA CORRESPONDENCIA PARA "ARTE E LITERATURA" DEVERA' SER DIRIGIDA PARA A CAIXA POSTAL N. 211 — NESTA.

Acervo: Biblioteca Pública SC - Hemeroteca Digital Catarinense

OLHANDO O CEU

Pense que as estrelas intervem, amigas ou inimigas, no destino de cada individuo

Mas pense logo que a intervenção das estrelas não representa alguma coisa de fatal, precendentemente estabelecida e que deva acontecer em data fixada. Em realidade, o influxo astral se combina em várias maneiras com outros influxos, o do temperamento hereditário, o do ambiente, e sobretudo, não se esqueça, o da livre vontade. Livre, sim, mesmo quando não se trata de uma liberdade. — Porque liberdade absoluta não existe.

Cada um tem a sua estrela

O trabalho do astrologo científico é longo, fatigante, dificilimo. Cálculos precisos de astronomia são indispensáveis, para estabelecer a exata configuração do céu no ato do nascimento. Um erro, mesmo leve, pode conduzir absolutamente fóra do rumo. Mas, uma vez recolhidas em um gráfico todas as datas, começa o belo, isto é: a parte interpretativa do carater, do temperamento, das atitudes especiais, das possibilidades e assim por diante. Num terceiro tempo, mediante outros cálculos, ainda mais dificeis, complicados e que requerem precisão escrupulosa, ele chega a reconstruir o passado nas suas linhas fundamentais e a desenhar o futuro com um grau de excelente aproximação. Dizemos estas coisas para que os leitores tenham uma idéia, embora vaga, das dificuldades que o astrólogo deve superar para apanhar o segredo dos hieroglificos que tem á sua frente.

A indelevel marca

O planeta dominante no momento do nascimento confere ao recem-nascido um sinal particular, a marca da natureza astral da sua radiação cosmica. Esta marca é invisivel em cada individuo. Em outras palavras, no rosto, na atitude, no olhar, nas formas, nos gestos, manifestam-se especiais caracteristicas próprias do planeta que as conferiu. Pois bem, quando souberem quais são os influxos exercidos por cada um dos planetas e quais "traços" eles deixam nos indivíduos, saberão ainda, com um pouco de espírito de observação, quando se encontram diante de um indivíduo influenciado por Marte ou por Jupiter ou pela Lua e assim por diante. E, conseguentemente, saberão que tipo têm diante dos seus olhos, qual é o fundo da sua alma, quais os seus gostos, os seus ideais, os seus egoismos. Mas não basta parar aqui. Não basta ter individualizado, no modo que lhes diremos, o planeta dominante: é preciso ainda ter em conta o dia e o mês em que nasceu; é preciso saber sob qual signo zodiacal veio à luz. Deste modo o seu exame será enormemente facilitado, porque saberão imediatamente a qual dos doze tipos genéricos de humanidade o indivíduo pertence. Não podemos descer a particulares, para não complicar as coisas; é necessário que todo o exposto aqui seja compreensivel a todos.

Uma regra prática para conhecer o próximo

Comecemos a recordar quais são os planetas que governam os vários signos zodiacais: — Aries (21-III-20-IV) é governado por Marte; o Touro .... (21-IV-20-V) por Venus; os Gemeos (21-V-20-VI) pof Mercurio; o Cancer (21-VI-22-VII) cela Lua; o Leão (23-VII-22-VIII) pelo Sol; a Virgem (23-VIII-22-IX) ainda por Mercurio; a Balança (23-IX-21-X) ainda por Venus; o Escorpião (22-X-21-XI) por Plutão; o Sagitario (20-XI-21-XII) por Jupiter; o Capricornio (22-XII-0-I) por Saturno); o Aquario (21-I-19-II) por Urânio; o Peixes 20-II-20-III) por Netuno.

Dirão: mas os Gemeos e a Virgem são governados, ambos, por Mercurio; o Touro e a Balança, ambos por Venus; Como distingui-los? Pelo signo zodiacal. E' de fato, importantissimo ter em mente que cada signo zodiacal tem uma influência própria, que se combina com a do planeta que o governa. Para aplicar a regra basta conhecer qual o influxo que exerce cada um dos signos do Zodiaco e qual o influxo que exerce cada um dos planetas. Advertimos que se trata de uma regra geral, que pode sofrer exceções, embora não sejam frequentissimas.

Essas exceções derivam do fato que, no momento do nascimento, o planeta que governa o proprio signo (Marte no Aries, por exemplo) pode encontrar-se governando naquele momento um outro signo (pode estar na Virgem antes que em Aries, por exemplo).

Nesses casos o que acontece? Acontece que o influxo de Marte antes de combinar-se ao de Aries, combinará com o da Virgem. Mas não queremos confundir as idéias de vocês. Em prática deverão proceder deste modo: observem as caracteristicas de uma pessoa e procurem estabelecer por qual planeta é dominada. Depois, só depois, poderá perguntar a qual signo zodiacal pertence. Isso os ajudará a completar as suas observações.

Agora daremos a descrição sumaria dos doze tipos astrais.

Façamos a lista das caracteristicas físicas e psiquicas principais conferidas por cada um dos doze signos do Zodiaco.

ARIES (21-II-20-IV)

Estatura média ou alta, esses grandes, rosto longo, não belo mas característico. Olhos geralmente claros, penetrantes; desembaraço no caminhar, no gesticular, no falar. Grande atividade, expansividade, impulsividade, vontade resoluta e ardente; alma passional inteligência intuitiva; bondade instintiva, generosidade, lealdade; mas tambem irritabilidade, impaciência, suscetibilidade, ciume e às vezes facil de se melindrar; agressividade e violencia.

TOURO (21-IV-20-V)

Estatura média; rosto doce, calmo; muito bonitas as mulheres, ilhos rasgados, colorido castanho-escuro normalmente; constancia em tudo; afetos raros mas profundos, fidelidade aos proprios sentimentos e principios; calma, uma certa timidez. Provocados excessivamente, os tipos Touro se tornam violentos.

GEMEOS (21-V-20-VI)

Estatura média ou pequena, colorido um pouco sombrio; testa alta e convexa (abaulada), queixo em ponta, olhos vivos, moveis; acentuadas disposições intelectuais; versatilidade, uma certa volubilidade, sinceridade relativa, sentimentos frequentemente mutáveis; destreza, habilidade, empreendimento; falta fundamental de constância para a mesma coisa.

CANCER (21-VI-22-VII)

Colorido pallido ou ligeiramente moreno, olhos grandes, geralmente fixos, parados, mudanças no estado de alma; estatura normal, tendencia a engordar, especialmente na maturidade. Dissidio entre sonho e realidade. Os de Cancer vivem intensamente no terreno da fantasia, mas sabem realizar magnificamente na vida prática. De modo geral sempre dificeis.

LEÃO (23-VII-22-VIII)

Estatura média ou alta, raramente baixa; membros, harmoniosos, rosto aberto, simpático, doce e autoritário a um tempo; olhos inconfundiveis, porque profundos, grandes, luminosos; mais frequentemente morenos;; voz doce e enérgica; inteligencia brilhante; alma generosa ambição. Nascidos mais para mandar do que para obedecer. Dificuldade na escolha do próprio tipo.

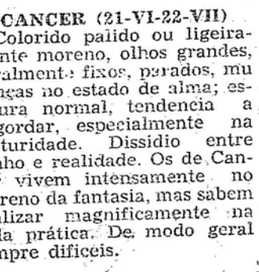

VIRGEM (23-VIII-22-IX)

Geralmente loiros, rosados e tambem vermelhos de pele. Belos olhos claros, mas tambem de outras côres; fronte harmoniosa, rosto um pouco longo; simpático, especialmente no rir e gargalhar; membros esbeltos, ageis, mais robustos do que parecem. Boas tendências intelectuais, tendência à analise à critica, ao pessimismo; às vezes amores infelizes; ciume. Muita finura.

BALANÇA (23-IX-21-X)

Estatura media-alta; corpo harmonioso, rosto belo, não só na mulher, mas tambem frequentemente nos homens; na maturidade, beleza austera, sedutora, rica de fascinio secreto. Otimas aptidões intelectuais; geralmente grandes amores, não sempre felizes.

ESCORPIÃO (22-X-21-XI)

Estatura média, membros proporcionados; rosto não belo mas rico de personalidade, às vezes estranho; olhos vivos, moveis, penetrantes; inteligencia viva, vontade de superar, salvo rarissimas exceções, temperamento dificil, irritável, impaciente, não admitindo imposições; geralmente agressivo. Vida sentimental intensa; segredos.

SAGITARIO (22-XI-21-XII)

Estatura media, geralmente robustez física, uma certa rotundidade, especialmente na idade madura. Não tem beleza regular, mas personalidade. Consegue facilmente vencer em todas as suas iniciativas. Mulheres admiráveis como os homens. Rosto aberto palavra persuasiva, colorido roseo-vermelho; às vezes calvicie precoce, especialmente se o craneo é grande, redondo. Acentuada habilidade.

CAPRICORNIO (22-XII-20-I

Estatura média ou alta, ossos grandes; rosto bem marcado; geralmente serio, severo, temperamento fechado; inclinações para a ciencia no sentido geral. Olhos penetrantes, pele em geral morena, faces salientes, e nariz recurvo e longo, com algumas exceções. Grande curiosidade de saber, conhecer, aprender. Vida sentimental geralmente dificil e não feliz.

AQUARIO (21-I-19-II)

Em geral estatura alta, bem proporcionados os membros; colorido na maioria das vezes moreno; belo rosto com um quê de severo, queixo e labios bem delineados, muitas vezes covinha no queixo. Natureza reservada, fechada, às vezes timida, desconfiada, pessimista. Vida sentimental com grandes dificuldades, sobretudo na adolescencia. A's vezes longos amores secretos.

Colorido moreno-pálido, cabelos escuros, queixo um pouco pronunciado, belos dentes.

PEIXES (20-II-20-III)

Estatura média ou pequena; rosto geralmente curto; os homens imberbes são frequentes neste tipo. Voz fina, doce, grande reserva com os estranhos; bela inteligencia; mãos pequenas, geralmente gordas e umidas. Timidez misturada a orgulho; fundo religioso e místico; profunda sentimentalidade; temor do futuro; vida afetiva desenvolvidissima.

Oportunamente descreveremos os tipos planetarios fundamentais; depois disso vocês estarão em condições de descobrir à primeira vista interessantissimas coisas no seu próximo.

LIVROS E AUTORES

Daqui e de fóra

Capital do Brasil

José Lins do Rego

Encontro, à porta do O JORNAL, um grupo de deputados goianos que vieram à redação, à procura de apoio para a mudança da capital do país, para o Planalto Central.

E como me pedissem o apoio para o movimento- disse-lhes que já era um ardoroso adepto da idéia. Por mais de uma vez, tenho me batido em prol desta idéia que, desde os começos da República, parecera aos grandes homens no momento, uma necessidade premente do país. Mas todos nós, brasileiros, gostamos de dormir sobre os bons propósitos, certos de que o dormir sobre os fatos provoca as soluções para os problemas que nos angustiam.

A mudança da capital, se tivesse sido levada a efeito há 50 anos, apresentaria aos homens de hoje meio caminho andado para a conquista de um enorme pedaço do Brasil, que, para a nossa vergonha, permanece inteiramente inexplorado e improdutivo. A vida viciosa do litoral continúa sendo um programa de estadistas de mentalidade colonial, o uso e o abúso de sua facilidade de ociosos pescadores de carangueijos. O Brasil das cidades litoraneas é em todos os sentidos, um erro que nos vem custando caro.

Os homens da primeira República compreenderam que o Brasil carecia de energia e coragem para uma obra de sertanista. As bandeiras tinham se consumido na caça do indio e das pedrarias. Precisavamos empreender a ação decisiva para a garantia da posse da terra vasta. E, só com a cidade capital no mais profundo do país seríamos capazes de vencer dificuldades tremendas.

Levamos lustros e lustros a devorar as letras das três constituições, e nada fizemos para concretizar o que as leis mandavam que fizessemos.

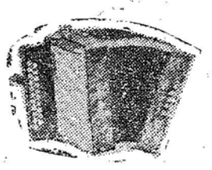

HARMONICAS

SENSACIONAL VENDA:

Comprando 12 Cr$ 950,00 cada;

comprando 3 Cr$ 1.250,00 cada;

comprando 1 Cr$ 1.500,00 cada;

Vendemos pelo reembolso. Telegrafe reservando urgente. Estoque reduzido. — Casa Acordeon Azul — Av. Rio Branco, 277 — Rio.

Página Feminina

BLUMENAU, (DOMINGO), 26 de Agosto de 1951

Conselhos de beleza

Considerações sobre a pelada

Colaboração especial para A Nação

Dr. Pires

A pelada atinge os individuos de quaisquer sexo, raça, côr ou idade porém, de preferência, os de um a doze anos. Os possuidores de pelada ficam deveras afflitos com o aparecimentos desta molestia, pois no geral ela surge insidiosamente, e a descoberta de uma placa é feita maior parte as vezes, por ocasião do penteado e com verdadeiro espanto. Nessa mesma ocasião ou poucos dias depois podem já existir outras placas pequenas ou mesmo e regular tamanho pondo em estado de alarme os seus portadores.

As placas possuem comumente forma redonda ou oval podendo, às vèzes, apresentar-se como circulos irregulares. Os cabelos caem em pequenas zonas circunscritas e do tamanho,em geral, de uma moeda de um cruzeiro. Em alguns individuos as placas são simétricas. A depilação é em geral rápida e se faz em poucos dias.

O tratamento da pelada deve ser feito de uma maneira intensa, sobretudo quando aparece, tambem, nos supercilios por constituir, então, dos casos mais rebeldes. Com uma orientação terapeutica segura obtem-se o reaparecimento dos cabelos um periodo de um a três meses ou mesmo além de um ano, sem se tratando de casos mais grave.

Quando os pelos começam a nascer a p'aca fica coberta primeiramente por uma leve penugem, até encher-se de pêlos normais, mais grossos ou mais escuros que os outros e, às vèzes, ao contrário, brancos.

Não é dificil, tambem, haver recidiva ou de aparecerem novas placas de pelada em pleno tratamento das antigas, fatos êsses, aliás, sem maior importancia quanto ao resultado final.

Para o reaparelhamento dos cabelos usa-se com bons resultados a lampada de Kromayer que tem a grande vantagem de poder ser aplicada diretamente sobre as placas.

Nota: Os nossos leitores poderão solicitar qualquer conselho sobre o tratamento da pele e cabelos ao médico especialista Dr. Pires, à Rua Mexico 31 — Rio de Janeiro, bastando enviar o presente artigo desde jornal e o endereço completo para a resposta.

TINTAS YPIRANGA

seu preço por lata parece maior depois de aplicada sai bem menor

1 — que os Estados Unidos exportam tanto fumo quanto os demais paises do mundo reunidos.

2 — que a legislação egipcia ão tempo dos faraós, preceituava que todos os mortos, ao baixarem ao túmulo, deviam estar envolvendo em vestes de linho, pois só assim seriam recebidos pelo grande Osiris.

3 — que Java e a India abastecem atualmente todo o mundo com quinino; e que só a ilha de Java produz 10.000 toneladas de casca de quina por ano ou seja 80% da colheita mundial.

4 — que o poderoso e pomposo Santo Império Romano-Germânico, de que nos fala a História e cuja grandeza tanto nos impressiona, era uma naçãozinha de apenas 5 milhões de habitantes.

5 — que durante os momentos de intenso excitamento, o sangue pode passar pelo coração humano à razão de 4 galões por minuto, ou seja a mesma quantidade de água que passa habitualmente através duma torneira comum.

6 — que, por um verdadeiro paradoxo, nas regiões arrozeiras da China os lavradores nunca se alimentam de arroz, sustentando-se de determinada variedade de milho; e que os criadores do bicho da sêda, no Japão, absolutamente não se podem dar ao luxo de trajar sêda nem veludo.

CRITICA

HAMLET...

De MEDEIROS

A versão cinematográfica do Hamlet, de William Shakespeare, esteve na tela do Cine Blumenau. Obra clássica da literatura universal, ela justifica a curiosidade de todos que foram assisti-lo.

E' um filme emocionante. Possue cenas inesqueciveis, em que o Belo se manifesta intensamente. Hamlet é substancioso. E' um marco. Não pode deixar de ser o que é sua dialética.

O cinema não dá aos espectadores alternativas para o raciocinio. Os caracteres convencionais — palavras e suas imagens no pensamento, em qualquer obra de arte, modificam-se pessoalmente conforme os temperamentos e a educação do leitor.

No filme, porém, ficamos presos diretamente às ações, o que sucede neste Hamlet, que é uma realização feliz, em que seu diretor e intérprete — o esteta Lawrence Oliver — resolve, no cinema, um dos fundamentos da Arte — a expressão. Deu êle, também, performance á sua equipe de astros, principalmente ao que encarna o equilibrado Horácio.

Vimos Hamlet sob dois aspectos — no narrativo; argumento, efeito das idéias e movimento fotográfico, que são constantes e sem apelação, e nos seus produtos abstratos: a humanidade, religião, ciências, arte e sua filosofia.

Tragédia de uma dramaticidade intensa — seu objetivo trágico: catástrofes temiveis, revolvendo incessantemente os destinos humanos e herois; personagens ilustres precipitados subitamente num abismo de males. Hamlet, ele mesmo o diz, é o meu Destino, Horácio... E' classico e suas raizes estão mergulhadas na antiga Grécia. As cenas nos prende o interesse, do principio ao fim, deixando-o em suspense. Na verdade, não deixa de ser uma prova de fogo para as sensibilidades de tôdas as platéias.

Sua técnica sómente pode sofrer comparações com uma outra versão do mesmo em colorido. Cenas, como a do aparecimento do espectro do rei, e da morte de Hamlet e a de seus funerais com a reverberação daquela música pela filarmônica, e os efeitos de luz e sombra, empolgam e, com os meios atuais, não podem ser superadas. Nas de Hamlet e a rainha, do monólogo da morte, do cemiterio, com luz frontal, e de tão profundo sentido psicológico, tôdas elas transmitem-nos a impressão de que Hamlet, no cinema, será sempre um simbolo eterno da peregrinação do Homem pelos mundos, suas loucuras, suas paixões e tudo o que lhe é grande e mesquinho.

PALAVRAS CRUZADAS

PROBLEMA N.o 302

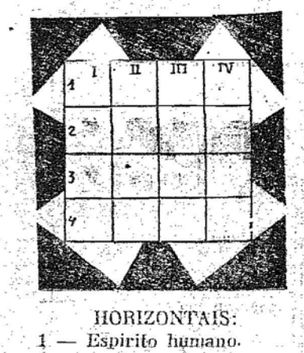

HORIZONTAIS:

1 — Espirito humano.

2 — Espaço de um mês (fig. e plural).

3 — Defeito (fig.).

4 — Genero de aves das araras.

VERTICAIS:

I — Aumento.

II — Espécie de jogo popular.

III — Mamifero americano da familia dos roedores.

IV — Apendice recurvado de certos utensilios (plural).

SOLUÇÃO N.o 301

Horizontais: Professor — Ia — Eu — Pi — Ao — Pá Sé — Cé — Ol Garrucho.

Verticais: Pia — Rã — Gá — Ser — Pé — Ala — Pó — Sei — Ou — Oh — Elo.

Casemiras, Tropicais e Linhos Nacionais e Estrangeiros

Grande e perfeita organização de vendas pelo reembolso postal, oferece estes artigos, assegurando os melhores possiveis. Dirija-se ao LEAO DAS CASEMIRAS — Rua Buenos Aires, 139 — Rio de Janeiro. — Remetemos amostras gratuitamente.

ACEITA-SE AGENTES DE VENDAS, PARA TODO O BRASIL, MEDIANTE BOA COMISSAO.

NEURASTENIA TUBERCULOSE FRAQUEZA GERAL

HAEMATOGEN do Dr HOMMEL

LAB. REUNIDOS PARANÁ LDA.

Caixa Postal 785 — Curitiba

VISTA-SE ELEGANTEMENTE COMPRANDO NA

— Casa Sul-Americana —

de Werner Eberhard

Lans — Sêdas

Casemiras

— Brins —

Riscados

ROUPAS FEITAS

CASACOS

CHAPEOS

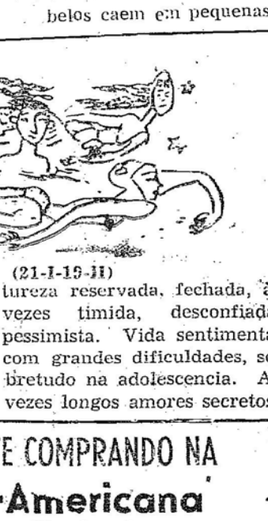

RUA XV DE NOVEMBRO, 696 — Cx. Postal, 3 3 5 1

— BLUMENAU —

OSVALDO CHATEAUBRIAND

TERRA ARRASADA

Libelo contra um govêrno!

Nas desassombradas páginas de TERRA ARRASADA, faz o jornalista Osvaldo Chateaubriand uma análise minuciosa e crua dos atos delituosos praticados pelos homens do último governo de São Paulo.

E' um depoimento corajoso e sincero contra os politicos que tentaram transformar aquêle Estado e o Brasil numa terra do ninguem, ou, como diz veementemente o autor — numa terra arrasada.

E' uma acusação formulada através da voz da mais candente verdade.

Preço: Cr$ 25,00

Em tôdas as livrarias ou pelo reembôlso postal,

Rua do Livramento, 203 — RIO DE JANEIRO

Edições O CRUZEIRO

Acervo: Biblioteca Pública SC - Hemeroteca Digital Catarinense

Alguns dados sôbre a Fábrica Mazda da General Electric S.A.

Rio de Janeiro

A FA'BRICA MAZDA tem uma área de 235.000 metros quadrados na qual foram construidos nove edificios para a fabricação de produtos elétricos para a indústria e para o lar, sem mencionar os predios para a Administração, restaurante, enfermaria, herçario biblioteca e outros para a armazenagem de matéria prima.

A FA'BRICA MAZDA iniciou suas atividades em 1921 com a produção de lâmpada incandescentes. Havia então apenas 118 empregados.

Nos anos subsequentes foi iniciada a fabricação de outros produtos tais como: globos para iluminação pública e particular, transformadores, medidores, chaves para comando de motores e sub-estações unitárias. Em 1939 começou a fabricação de lâmpadas fluorescentes, seguindo-se a de eletrodos para solda eletrica,, ferramentas "carbo'oy", vernizes, compostos isolantes, etc., devendo entrar em produção normal dentro em breve a fabricação de bulbos "Photoflash" para fotografia.

Presentemente trabalham na FA'BRICA MAZDA mais de 2.500 funcionários. Hoje, mais de trinta milhões de lâmpadas incandescentes e fluorescentes são produzidas anualmente, assim como centenas de milhares de globos, medidores, transformadores e outros produtos.

A FA'BRICA MAZDA, instalou um moderno consultório oftalmológico para os seus empregados, e proporciona assistencia médica e dentária, gratuita, tanto aos funcionários como às pessoas de suas familias.

Foi empreendido em 1936 uma campanha pela segurança dos operários visando diminuir os acidentes e consequente perda de tempo. Os resultados foram magníficos dando ensejo a que se fizesse em 1939 o Primeiro Concurso de Segurança entre os diversos Departamentos da Fábrica Mazda.

Os acidentes com perda de tempo, registrados — 350 por mil operários — baixaram sensivelmente após o lançamento da campanha, sendo atualmente apenas de 23 por mil operários.

Em 1941 foi inaugurado o curso de aprendizagem para empregados menores, facultando a preparação profissional nos moldes mais modernos. Foram também iniciados cursos de aperfeiçoamento para adultos, inclusive para a formação de mestres.

Para comemorar o 30o aniversário da fundação da FA-BRICA MAZDA, foi organizado o seguinte programa: dia 4 de agosto festa dos operários com a entrega de um relógio aos dois operários com mais de trinta anos de serviço ativo; dia 7 de agosto — visita da Imprensa e Rádio à Fábrica Mazda; dia 11 de agosto — visita dos funcionários do Escritório Central, Depósito e Oficinas à Fábrica Mazda; dia 15 de agosto — cocktail no Hotel Gloria e dia 18 de agosto — visita de Revendedores à Fábrica Mazda.

'PROGRESSO'

Vollrath & Stueber

Encarregam-se de:
ESCRITAS AVULSAS (mesmo atrazadas)
ABERTURAS E ENCERRAMENTOS DE ESCRITAS
REGISTROS DE FIRMAS
CONTRATOS, ALTERAÇÕES DE CONTRATOS e DISTRATOS DE SOCIEDADES COMERCIAIS
DECLARAÇÕES DE RENDA
LEGALIZAÇÃO DE LIVROS COMERCIAIS, FISCAIS E DE EMPREGADOS

Ganhe tempo e dinheiro confiando os seus serviços por nosso intermédio

Rua 15 de Novembro, 642 - 1.o Andar - Sala n.o 5
(Edifício do Banco «INCO»)

As emprêsas de transportes e os proprietários de automóveis e caminhões, tem a oportunidade de realizar economias consideráveis — uma das verbas mais altas nesse gênero de atividades, — recorrendo ao sistema TYRESOLES de regeneração de pneus que está auxiliando os possuidores de veículos automóveis em todo mundo a obterem cortes drásticos nas suas verbas para êsses pro dutos.

Não confundem com recautagem Tyresolagem?

Achava-me em Bad Nauheim, quando recebi um telegrama do Governador de Santa Catarina, para representá-lo nas cerimonias do batismo de um novo navio-motor, da Hamburg Suedamerikanische Dampfschiffahrtsgesellschaft, que teria o nome de Santa Catarina. Ao mesmo tempo, chegam às minhas mãos um telegrama dos estaleiros hamburguêses Howaldtswerke A.G., no qual eles me convidavam como representante do governador catarinense, para o lançamento e batismo do mesmo navio, solenidade que devia realizar-se no dia 28 de julho, às 11;15 horas, e ao mesmo tempo, me pediram para tomar parte no banquete, oferecido pelos estaleiros, no Hotel Atlantik, como remate às referidas cerimônias.

Infelizmente não podia deixar Bad Nauheim, onde estava terminando o meu tratamento, nem tampouco permitia o meu estado de saude o esforço de uma viagem até Hamburgo, mesmo tomando o avião em Francfort. Assim perdi esta festa original e a honra de ser, pela primeira vez na vida, padrinho de um navio, transoceânico. Mais ainda senti, porque meu pai foi, em Itajaí, o primeiro agente da Companhia Hamburguêsa, quando o nosso porto foi visitado pela primeira vez por uma linha regular de vapores alemães.

Um novo navio-motor alemão chamado «Santa Catarina»

PARA A CERIMONIA DO LANÇAMENTO, EM HAMBURGO, FOI CONVIDADO O GOVERNADOR DO ESTADO, SR. IRINEU BORNHAUSEN

MARCOS KONDER

Nestas circunstancias, telegrafei ao Exmo. Snr. Victor F. da Cunha, consul geral do Brasil em Hamburgo, representação, expedida pelo Ministro Pimentel Brandão, afim de que ele representasse o governador de Santa Catarina nas cerimônias do batismo do "Santa Catarina".

Segundo li depois nos jornais, o "Santa Catarina" deixou de fato a carreira no dia 28 de julho. E' o terceiro navio desta classe, denominada SANTA e destinada especialmente para o serviço da America do Sul. Os primeiros foram o "Santa Elena" e o "Santa Ursula"; este último acaba de regressar de sua viagem de núpcias, há poucas semanas. Acha-se já em construção um quarto navio, que se chamará "Santa Isabel".

Trata-se de navios de passageiros e carga, acionados por motores Diesel de 3.600 P. S. ou cavalos, com uma tonelagem bruta de 7.000 BRT e uma capacidade de carga de 9.700 t. D. W. A Hamburg-Sued deu ainda aos estaleiros Howaldtswerke uma encomenda de dois navios cargueiros que terão uma capacidade, cada um, de 12.000 t. D. W.

Todos os que se lembram dos antigos vapores alemães especialmente da classe unica dos "MONTE", e dos famosos "CAP", devem regosijar-se por ter a marinha mercante alemã, ressurgida depois da última catastrofe, resolvido dar preferencia à linha da America do Sul e especialmente do Brasil. Entre os "Cap" ocupou lugar de destaque como muitos se recordam, o "Cap Arcona", como barco de conforto e de luxo. Tal era a fama daquele palacio flutuante que um snob o novo rico, hoje diriamos granfino, que tivéra a honra de viajar na nave alemã, mandára imprimir cartão de visita, como credencial de aristocracia, o titulo de "passageiro do Cap Arcona". A mim, como provinciano de limitados haveres, nunca me tentou o granfinismo, mas fui passageiro do "Monte Olivia", quando em 1936 visitei pela primeira vez a Europa, e na volta, o "Cap. Norte", e devo dizer que em ambas as travessias guardo inesqueciveis e gratas recordações. Descobriram até que era deputado estadoal e, como tal devia ser orador, e assim tive que falar na festa dos portuguêses, a bordo do "Monte Olivia", e na alegre cerimonia das despedidas a bordo do "Cap. Norte". Neste último banquete falei também em alemão, e dei então graças a Deus por saber o idioma de meu pai, afim de poder exaltar, em duas linguas nossos, o meu Brasil, em duas linguas.

Frankfurt, Agosto de 19

Revitalize Seus Rins

Nada envelhece tanto as pessoas como o funcionamento deficiente dos rins. Faz sofrer de frequentes levantadas noturnas, nervosismo, tonteiras, reumatismo, dôres nas costas e nas pernas, olhos empapuçados, tornozelos inchados, perda de apetite, de energia, etc. A razão está em que os rins devem eliminar os ácidos e toxinas e se não realizam esta função permitem que êsses ácidos e toxinas se acumulem em seu organismo. Em pouco tempo, Cistex elimina os germes dos rins, fortalecendo-os. Peça Cistex em qualquer farmácia sob nossa garantia de que aliviará rapidamente. Experimente-o hoje mesmo e verá como se sentirá melhor. Nossa garantia é a sua maior proteção.

Cystex no tratamento das CISTITES, PIELITES E URICEMIA

A Nação

Comércio e Indústria

BLUMENAU, (DOMINGO), 26 de Agosto de 1951

Economia brasileira analisada pelo 'estudo economico da América Latina' de 50

SANTIAGO — A economia brasileira entrou em fase de vigorosa recuperação desde o segundo semestre de 1949, friza o "Estudo Econômico da América Latina de 1950", aprovado pela Comissão Econômica da América Latina, da ONU, em sua reunião de maio ultimo no Mexico. Esta recuperação econômica do Brasil representa o terceiro estágio do periodo compreendido entre a economia de guerra, que terminou em 1945 e a economia de rearmamento, que teve inicio em 1950.

O primeiro estágio ..... (1946/1947) caracterizou-se por forte expansão do comércio mundial, aumento nos preços das matérias primas e uma tendência inflacionista generalizada. O estágio seguinte ..... (1948/1949) caracterizou-se pelo desequilíbrio na balança de pagamentos de diversos paises inclusive o Brasil, com a área do dólar, por um declinio da atividade econômica dos Estados Unidos e pela ampliação dos contrôles de câmbio.

Passando depois a uma análise do terceiro estágio da economia brasileira de após-guerra, o "Estudo Econômico" afirma ser mais fácil definir os problemas que surgirão nos próximos anos, em relação com as seguintes perguntas:

(1) Até que ponto as mudanças dos ultimos cinco anos, sobretudo relacionadas com o volume dos investimentos, tornaram a economia brasileira mais independente às flutuações dos mercados estrangeiros?

(2) Que problemas defrontarão o desenvolvimento econômico do Brasil, em consequencia das alterações havidas a partir de 1950, na situação econômica mundial?

Após assinalar, em primeiro lugar, que o desenvolvimento econômico implica numa crescente participação de capital no processo produção e, em segundo, que o aumento de formação de capital é, portanto, condição básica para o aceleramento do ritmo de progresso.

o "estudo" analisa os três principais obstaculos que se opõem á formação de capital no Brasil: (a) o baixo nivel de renda real per-capita; (b) insuficiente capacidade de importação; e (c) a aplicação inadequada do capital disponivel.

É possivel que os mais importantes problemas inerentes ao atual estágio do desenvolvimento do Brasil correspondam a crescentes investimentos nos setores básicos, isto é, transportes, energia e industrias essenciais. Somente após êste estágio haverá as condições necessarias para a produção de equipamento pesado e de veiculos modernos de todos tipos, de que o pais precisará, em grande quantidade, no estágio seguinte de seu desenvolvimento.

TINTAS YPIRANGA
custam um pouco mais caro porque uma lata vale por duas

RADIOS, RADIOLAS, TOCA DISCOS E VALVULAS de todos os tipos, preços baixos

SOMENTE NA

Casa do Americano S.A

John L. Freshel - Fundador

Rua 15 de Nov., 497 - BLUMENAU

NOSSA DIVISA E' SERVIR

LOUÇAS
Ferragens - Vidros

Artigos para Presentes

V. S. encontrará por preços razoáveis na
CASA DAS LOUÇAS
KLEINE & METZKER
Blumenau - Rua 15 de Novembro, 667

End. telegr.: "Louças" — Caixa Postal, 34

TINTAS YPIRANGA
mais um dia que passa e novos estudos técnicos aperfeiçoam os produtos YPIRANGA.

A AGONIA DA "ASMA"

Aliviada em Poucos Minutos

Em poucos minutos a nova receita Mendaco — começa a circular no sangue, aliviando os acessos e os ataques de asma ou bronquite. Em pouco tempo é possivel dormir bem respirando livre e facilmente. Mendaco alivia-o, mesmo que o mal seja antigo, porque dissolve e remove o mucus que obstrue as vias respiratórias, minando a sua energia, arruinando sua saúde, fazendo-o sentir-se prematuramente velho. Mendaco tem tido tanto êxito que se oferece com a garantia de dar ao paciente respiração livre e fácil rapidamente e completo alivio do sofrimento da asma em poucos dias. Peça Mendaco, hoje mesmo, em qualquer farmacia. A nossa garantia é a sua proteção.

Cascalho

ROMANCE

HERBERTO SALES

O mundo misterioso e bárbaro dos garimpos de diamantes nas páginas de um livro profundamente realista e humano. Milhares de vidas dependendo de um minuto de sorte. Um romance violento, cheio de drama e ação, retratando as lutas, os ódios e as ambições dos homens.

AGORA EM 2a. EDIÇaO

Inteiramente reescrito e em fórma definitiva.

Em tôdas as livrarias ou pelo reembôlso postal.

Preço: Cr$ 40,00

EDIÇÕES O CRUZEIRO

PARA O TRANSPORTE DE MADEIRAS

e outras cargas pesadas,
o caminhão International REFORÇADO*
oferece maior resistencia, maior capacidade
e maior rendimento.

INTERNATIONAL

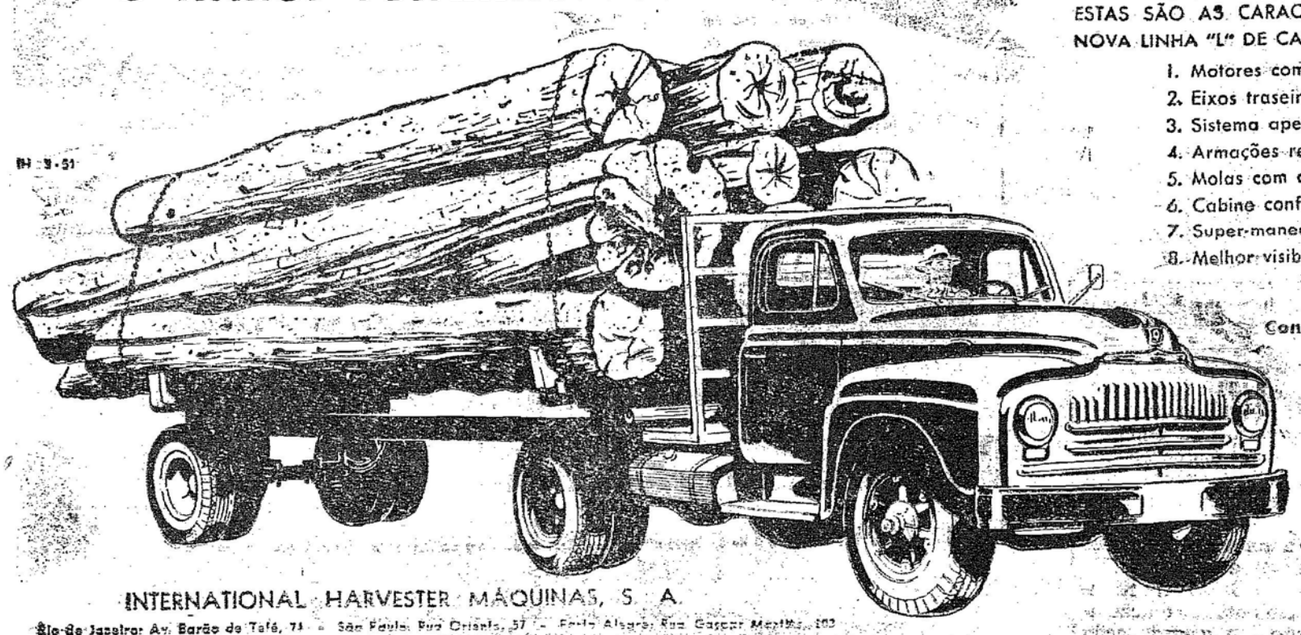

ESTAS SÃO AS CARACTERÍSTICAS PRINCIPAIS DA NOVA LINHA "L" DE CAMINHÕES INTERNATIONAL:

1. Motores com valvulas no cabeçote
2. Eixos traseiros para qualquer serviço
3. Sistema aperfeiçoado de freio hidráulico
4. Armações reforçadas de aço especial
5. Molas com ação de "berço"
6. Cabine confo-visão
7. Super-maneabilidade
8. Melhor visibilidade para o chauffeur

Consulte o Concessionario I. H. mais próximo

* Os caminhões Internacional para uso no Brasil são de construção especialmente reforçada

IH 9-51

INTERNATIONAL HARVESTER MÁQUINAS, S. A.

Rio de Janeiro: Av. Barão de Tefé, 73 — São Paulo: Rua Oriente, 57 — Porto Alegre: Rua Gaspar Martins, 103

CAMINHÕES INTERNATIONAL

TRATORES • MÁQUINAS AGRÍCOLAS McCORMICK INTERNATIONAL • CAMINHÕES INTERNATIONAL • FÔRÇA INDUSTRIAL INTERNATIONAL

25º ANIVERSÁRIO

COMERCIAL VIEIRA BRUNS S.A.

Peças e Acessórios para Caminhões e Automóveis

★

Distribuidores dos insuperáveis produtos:

Baterias "GOODYEAR"
Óleo para freio hidráulico "STOP"
Bicicletas "NSU"

★

Comunica que acaba de receber uma partida das afamadas bicicletas alemãs "NSU".

SEJA INTELIGENTE! Compre a melhor bicicleta na

COMERCIAL VIEIRA BRUNS S.A.

15 de Novembro, 920 (ao lado da Igreja Matriz)
Blumenau

Acervo: Biblioteca Pública SC - Hemeroteca Digital Catarinense

Escolas normais rurais da Bahia

CRECEM COM A RENOVAÇÃO DA VIDA BAHIANA OS CENTROS DE ENSINO ESPECIALIZADO — OPORTUNAS DECLARAÇÕES DO GOVERNADOR REGIS PACHECO, NA A.B.I.

Afonso VARZEA
(Educador e geógrafo — Da imprensa Carioca)

DISTRITO FEDERAL, julho de 1951 (Por Via Aérea) — Cercado de jornalistas e políticos na homenagem que lhe foi prestada na A.B.I., logo após sua chegada a esta Capital, o governador da Bahia, Sr. Regis Pachêco, demorou-se em palestra com os presentes, sôbre os indices econômicos que permitem ótimos cálculos para o futuro imediato do grande Estado do leste do Brasil.

Depois de revelar coisas novas do petróleo — detalhes realmente surpreendentes — entrou o administrador bahiano pela questão do cacáu, de tão direta influência no progresso social do sul daquele Estado:

— "E' uma região de atração, com problemas agrários próprios, os quais estão sendo, atentamente, estudados em suas ligações estreitas com as soluções exigidas pelo magno assunto da educação rural".

Explicou, então, o chefe do executivo da Bahia que, antes de se chegar á Escola Rural e seu eficiente funcionamento, procura-se obter todas as garantias de uma montagem material e humana realmente eficiênte:

"Assim, no momento, — disse S. Excia. — estamo vivendo a fase da criação das Escolas Normais rurais, das quais sairão o professores perfeitamente capacitados para trabalhar naquelas soluções".

Particularizou que já há três desses novos centros de preparação, de um côrpo docente novo, em construção nas cidades de Caetite, Conquista e Feira de Santana; portanto, em municipios que estão a receber, diretamente, os influxos renovadores das duas grandes vias interestaduais de inauguração recente: a ligação do ramal de Montes Claros, da Central do Brasil, com a estrada de ferro bahiana que morria em Jequié, e a moderna pista da rodovia Rio-Bahia.

Feira de Santana, ponto de convergência dessa revolução nos transportes que está transformando o sul do Estado, não podia ficar de parte na exposição do governador:

— "O programa de construções de 1951, — acrescentou o governador Regis Pachêco, — inclui a Escola Normal Rural de Feira, bem assim a de Santo Amaro, capital tradicional do pais açucareiro do Reconcavo".

Politicos e jornalistas ouvindo e fazendo perguntas, sentiam o entusiasmo do governador Regis Pacheco por esse aspeto urgente da Campanha de Educação de Adultos e Adolescentes, novo rumo dado á esse empreendimento pelo Ministro Simões Filho com as Missões Rurais. O Governador baiano acredita nos beneficios imediatos e diretos do ensino rural, como está certo da grandeza petrolifera daquela ondulada região.

VIDA RURAL

BLUMENAU, (DOMINGO), 16 de Agosto de 1951

Programa de radio para o interior

O Serviço de Informação Agrícola do Ministério da Agricultura está atendendo aos lavradores e criadores de todo o Brasil, através dos seus programas radiofônicos, entre os quais se destaca "Terra Brasileira". Este programa, que vem sendo transmitido de segunda a sexta-feira, às ... 18,30, pela Radio Ministério da Educação, apresenta audições cheias de esclarecimentos para os que vivem no campo. Os fazendeiros, sitiantes, chacareiros, donas de casa e professores rurais interessados em fazer consulta ao programa "Terra Brasileira" ou solicitar publicações sôbre lavoura, criação, indústrias rurais caseiras e ensino rural, pode mescrever para o programa "Terra Brasileira", enderecando para a Radio Ministério da Educação, Praça da República, 141 — A, Rio de Janeiro, e serão prontamente atendidos pelo correio.

(Comunicado do Serviço de Informação Agrícola do Ministério da Agricultura).

Revenda de máquinas agricolas e reprodutores

Já está em plena atividade a Comisão designada pelo Sr. João Cleophas com o fim de executar o plano de revenda de máquinas agrícolas e reprodutores aos lavradores e criadores registrados no Ministério da Agricultura, dentro das bases do contrato recentemente celebrado com o Banco do Brasil.

De acôrdo com êsse contrato, o Banco do Brasil emprestará ao Ministério da Agricultura a importância de 49 milhões de cruzeiros, destinados à aquisição de tratores, máquinas agrícolas e reprodutores para revenda aos criadores e lavradores, a prazo ou a vista, por preço de custo e a juros módicos.

Os pedidos dos agricultores serão apresentados aos órgãos regionais do Ministério e por êstes encaminhados com parecer, à agência mais próxima do Banco do Brasil. Depois de informados, os pedidos serão remetidos diretamente à Comissão, que decidirá sôbre a lavratura do contrato entre o Ministério e o comprador.

(Comunicado do Serviço de Informação Agricola do Ministério da Agricultura).

Produção de adubos nas fazendas

A. CUNHA BAYMA
Eng. Agronomo

Os melhores adubos são os estrumes, isto é, a matéria orgânica em qualquer de suas formas: estrume de curral própriamente dito, tortas oleaginosas, resíduos diversos e compostos bem preparados. Em tôda propriedade agrícola, nos engenhos, sítios e fazendas, há fontes de matéria orgânica que o agricultor deve aproveitar para transformar em fertilizantes. Palhas e camas de estribarias e currais, cascas de mandioca ou café, bagaço de cana em pó, "piolho" de algodão e tantos outros elementos, tudo isto é material de primeira ordem para o preparo de compostos que se transformam em adubos de resultados excelentes no aumento da produção.

Basta dispor de estrumeiras simples e baratas, fundo e paredes impermeáveis, cobertas ou não, nas quais o material seja acumulado e mcamadas uniformes e umidecidas o bastante para fácil apodrecimento. A própria água serve para ajudar a decomposição, mas há liquidos particularmente vantajosos na produção dos compostos. Um dêles é a calda resultante da destilação de aguardente ou de alcool, que é rica em potassa, cal e azoto. Outro é a manipueira expelida pelas prensas de enxugar massa de mandioca, que vale por sua composição em sais inorganicos, mucelagem, etc. Qualquer um desses liquidos residuais, calda de alambique ou manipueira de "casa de farinhas", ou os dois ao mesmo tempo, é ótimo curtidor de estrumes e compostos.

Todo o material com que se vai enchendo a estrumeira na época da safra, regado abundantemente, em três ou quatro mêses está pronto para ser aplicado nas novas plantações. Apresenta-se o composto em forma e consistência de massa homogenea e compacta, macia no corte e bastante rica, apropriada para quasi todas a culturas industriais e quasi todos os terrenos esgotados, nos quais pode ser empregado na proporção de 30 a 40 tonelada por hectare. E' fertilizante de efeito rápido e seguro, que sai muito barato por tonelada, que produz os melhores rendimentos culturais e dá safras mais lucrativas.

O agricultor que faz um pouco de pecuária, mói cana, beneficía algodão ou café, destila aguardente ou faz farinha de mandioca, deve fabricar seu adubo na própria fazenda, atendendo economicamente ao esgotamento de seus terrenos.

(Comunicado do Serviço de Informação Agricola do Ministério da Agricultura).

«Canibalismo» nas porcas

Como identificar as suas causas e normas para seu combate

ARMANDO CHIEFFI
Medico-Veterinario

O "canibalismo", entre as porcas, é defeito que pode ser notado em algumas criações, e que, pelos prejuizos que acarreta, deve ser severamente combatido.

Três causas principais podem ser apontadas, como responsaveis por esse defeito: 1.o) origem hereditaria; 2.o) origem alimentar; 3.o origem diversa, como dores causadas pelo parto, ou pelos dentes dos bácoros ao mamar, ingestão das secundinas, etc.

A IDENTIFICAÇA DAS CAUSAS

No primeiro caso, as porcas são geralmente bravias, atacam as pessoas e acabam por eliminar e devorar a propria ninhada, mesmo quando são normalmente alimentadas. O defeito permanece mesmo nas parições seguintes e nestes casos o mal deve ser cortado pela raiz, ou seja, impõe-se a eliminação desses animais, e, se possivel, da propria familia, inclusive dos sobreviventes das parições anteriores.

O "canibalismo" pode ter sua origem, como dissemos, em deficiencia alimentar. Realmente, quando as porcas cheias são alimentadas com rações pobres em proteina de origem animal e de sais minerais, os animais, agravados pelas necessidades alimentares que são impostas pelo estado de gestação e pela futura lactação, sentem "fome de proteína" e se satisfazem devorando os produtos.

Outras vezes, o "canibalismo" é ocasionado pelas dores que a marrã sofre durante o parto, frequentemente nas primiparas, ou durante a amamentação pelo ferimento das tetas causado pelos dentes dos bácoros. O habito de deixar as secundinas, que são eliminadas logo após o parto, ao alcance da femea, facilita sua ingestão. A marrã, por isso, sente o desejo de proteína e, frequentemente, acaba matando e comendo os proprios filhos. . . . . .

O COMBATE

Tendo conhecimento das causas que determinam o "canibalismo" é facil compreender como os criadores poderão eliminá-lo.

Desde que a origem do "canibalismo' não seja de caráter hereditario, porquanto este só seria eliminado com a destruição da propria porca, o combate ao mal se faz:

1.o) Pela alimentação das porcas, durante o periodo de prenhez, com rações contendo sobprodutos de origem animal e misturas minerais. Um exemplo:

	%
Milho desintegrado	55
Farelo de trigo	30
Mistura protéica	20
Mistura	**%**
Tancage	50
Farelo de amendoim ..	15
Farelo de algodão	10
Alfafa ou soja moída ..	20
Minerais	5
Minerais	**Kg.**
Sal	20
Cal extinta	38
Farinha de ossos	40
Sulfato de ferro	2
Iodeto de potassio	50

2.o) Pela retirada dos bácoros, logo após o nascimento, e remoção das secundinas, logo que expelidas. Depois da porca ter se acalmado, recolocar os produtos.

3.o) Pelo corte dos dentes dos produtos com alicates especial, evitando ferimentos dos têtos.

4.o) Pela manutenção, na ração das femeas em lactação, de substancias ricas em proteína animal, como tancage, leite desnatado, farinha de peixe, ou outros alimentos de origem vegetal, tambem ricos de proteína, como farinha de soja de amendoim, alfafa etc.

Há quem recomende esfregar o corpo dos leitões com substancias amargas, como aloés em pó, ou de cheiro desagradavel, como alho, etc., ou mesmo derramar no ouvido da porca oleo de linhaça, glicerina iodada, procurando desviar sua atenção dos leitões. Estas manobras, se derem resultado, nunca afastarão a causa predisponente da perturbação e, por isso, são de interesse secundario. (Comunicado do Serviço de Informação Agrícola).

PETROLINA MINANCORA
CONTRA CASPA, QUEDA DOS CABELOS E DEMAIS AFECÇÕES DO COURO CABELUDO.
TÔNICO CAPILAR POR EXCELÊNCIA.

TINTA YPIRANGA
secam rápido e brilham muito
gastam menos e duram mais

CAMINHÕES CHEVROLET

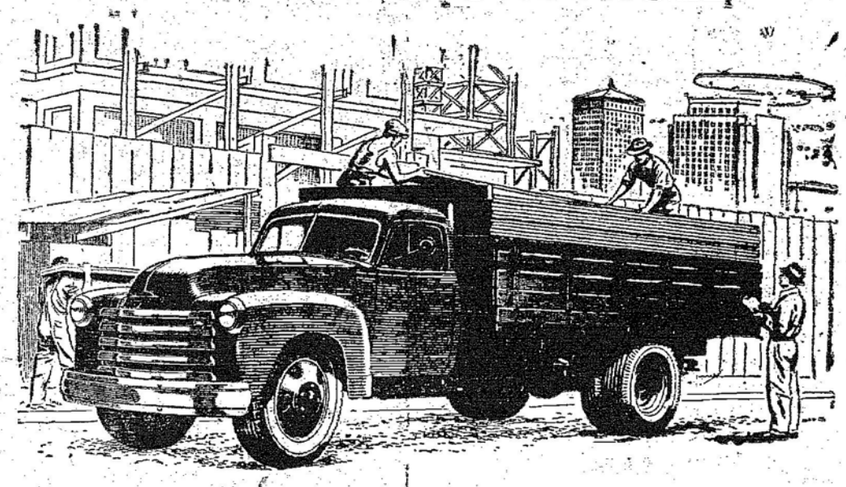

FATORES BÁSICOS DE LUCRO DA CABINE

Confôrto—coxins de borracha isolam a cabine de choque e vibrações. Ventilação e visibilidade perfeitas.

Construidos para rodarem em qualquer estrada, sob quaisquer condições, os caminhões Gigantes Reforçados Chevrolet, da cabine ao chassis, são os que reunem maiores condições para sua economia. Nos menores detalhes de construção, Chevrolet lhe oferece fatores básicos de lucro. E lembre-se de que Chevrolet *roda mais tempo na estrada e fica menos tempo na oficina.*

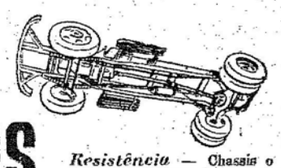

Resistência — Chassis o mais rijo e mais forte, com modelos de 137, 161, e o novo de 179 polegadas entre eixos.

AO CHASSIS

CHEVROLET
um produto da
GENERAL MOTORS DO BRASIL S. A.
Concessionárias em todo o país.

MOORE McCORMACK (NAVEGAÇÃO) S. A.
Passageiros e cargas para
BALTIMORE - NEW YORK - PHILADELPHIA
e Portos do Mar das Caraibas:
GUANTA - PUERTO LA CRUZ - CUMANA
MARACAIBO - PORLAMAR - CARUPANO
Reserva de praça, passagens e demais informações com os agentes:
CIA. COMÉRCIO E INDÚSTRIA MALBURG
Telegramas. "Mooremack" - ITAJAI

BLUMENAU - JOINVILE
Viagers rápidas e seguras
só no
EXPRESSO ITAJARA
Rua 15 Nov., 619, Tel. 1455

Cursos práticos de inseminação artificial

O ministro da Agricultura aprovou instruções para o funcionamento de cursos avulsos práticos de inseminação artificial em ovinos, a serem ministrados em Pelotas e Bagé, no Rio Grande do Sul, respectivamente em outubro e dezembro dêste ano, com duração de quatro semanas cada um.

(Comunicado do Serviço de Informação Agricola do Ministério da Agricultura).

Tudo é melhor no NORTE DO PARANÁ...

... O TRANSPORTE é FACIL
graças às boas estradas!

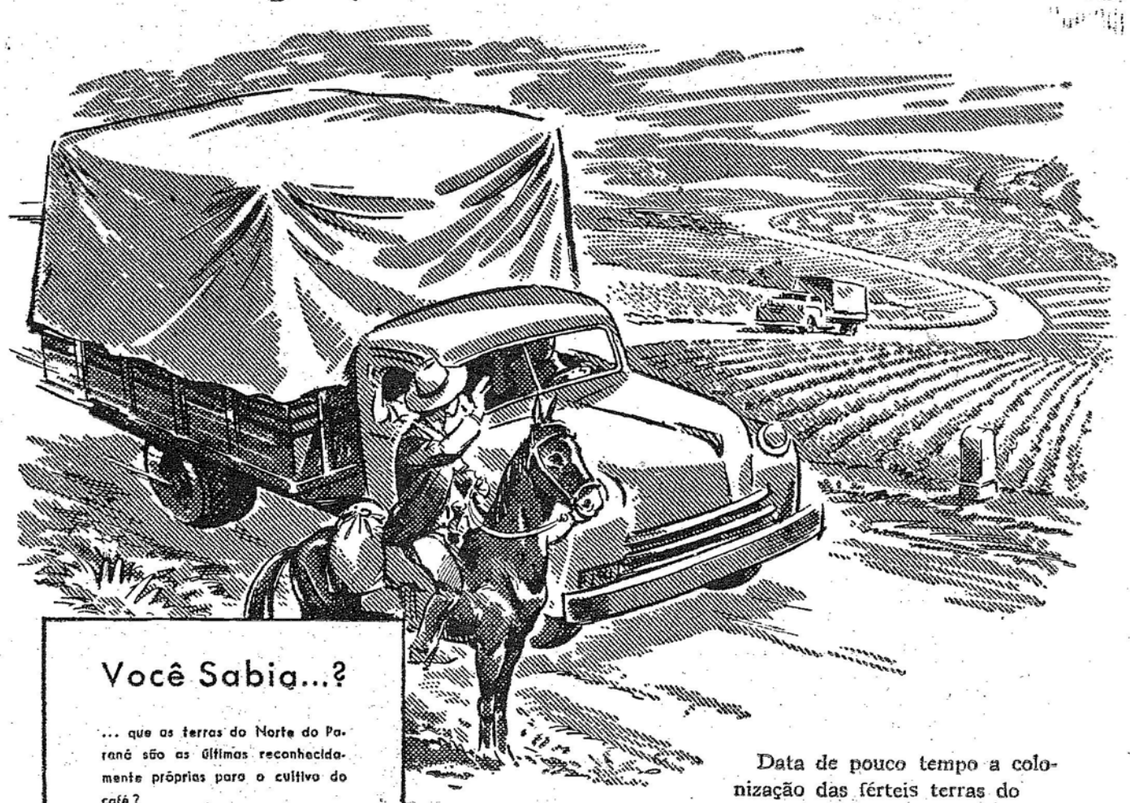

Você Sabia...?

... que as terras do Norte do Paraná são as últimas reconhecidamente próprias para o cultivo do café?

... que no Norte do Paraná mil pés de café chegam a produzir, numa safra, mais de 100 sacas de café em côco?

Vá conhecer Maringá...

... e mande buscar a familia

Data de pouco tempo a colonização das férteis terras do Norte do Paraná. E no entanto, já é uma das zonas mais adiantadas do país. Mais de 3.000 quilômetros de excelentes estradas de rodagem de nossa construção — eis uma das razões da prosperidade dessa região privilegiada pela Natureza. São estradas construidas para permitir o rápido escoamento da enorme produção dos cafezáis, hortas, pomares e criações das milhares de propriedades agricolas situadas em tôrno das florescentes cidades de Londrina e Maringá. Transporte fácil para o fruto de seu trabalho — Uma garantia para a tranquilidade do lavrador norte-paranaense.

Vias de comunicação: ESTRADAS DE RODAGEM - FERROVIÀRIA DA R. V. P. S. C. e LINHAS AÉREAS DA AÉROVIAS, REAL E VASP.

VENDAS A PRESTAÇÕES EM PEQUENOS E GRANDES LOTES

CIA. MELHORAMENTOS NORTE DO PARANÁ
ANTERIORMENTE: CIA. DE TERRAS NORTE DO PARANÁ
A MAIOR EMPRÊSA COLONIZADORA DA AMÉRICA DO SUL
Séde: São Paulo: Rua São Bento, 329 - 8.º and.
Centro de Administração e Agência Principal: Londrina R. V. P. S. C. Paraná
Informações com os escritórios de São Paulo, Londrina e Maringá, onde está centralizada a Seção de Vendas de Terras da Companhia
Titulos registrados sob n.º 12 de acôrdo com o decreto 3.079 de 15 de Setembro de 1938

América de Publicidade

Acervo: Biblioteca Pública SC - Hemeroteca Digital Catarinense

Grupos Geradores

DIESEL

e

Motores Indústriais

de 1 HP até 400 HP

- NAVITA -

Oferece para

PRONTA ENTREGA

ITAJAI BLUMENAU

FRIAMBREIA SELETA

— de —

S. F. KELLER

Frios, conservas, bebidas nacionais e estrangeiras, chocolates, bombons, biscoitos frutas etc.

o—o

DIVERSOS TIPOS DOS AFAMADOS QUEIJOS DE MINAS: Camambert, Roquefort, Catuti.

o—o

NO PONTO MAIS CENTRAL DA CIDADE

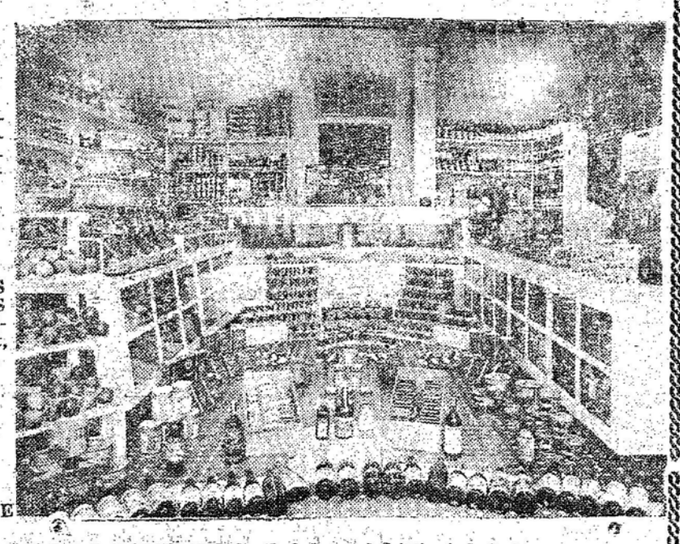

RUA 15 DE NOVEMBRO, 448 — FONE, 1033

BLUMENAU — SANTA CATARINA

BANCO INDU'STRIA E COME'RCIO DE SANTA CATARINA S.A.

— Matriz: ITAJAI' —

Fundado em 23 de Fevereiro de 1935 Endereço Telegr. «INCO»

Capital Integralizado ..... Cr$ 15.000.000,00

Fundo de reserva legal e outras reserv. ..... Cr$ 29.417.,252,10

Total do não exigível ..... Cr$ 44.417,252,10

AGENCIAS E ESCRITORIOS NAS PRINCIPAIS PRAÇAS DO ESTADO DE SANTA CATARINA, NO RIO DE JANEIRO E CURITIBA

Taxas de De pósitos

Depósitos a vista (sem limite)	2%	DEPO'SITOS A PRAZO FIXO	
DEPO'SITOS LIMITADOS		Prazo mínimo de 12 mêses	6%
Limite de Cr$ 50.000,00	4,1/2%	DEPO'SITOS DE AVISO PRE'VIO	
Limite de Cr$ 100.000,00	4%	Aviso de 30 dias	4%
DEPO'SITOS POPULARES		Aviso de 60 dias	4,1/2%
Limite de Cr$ 10.000,00	5%	Aviso de 90 dias	5%
		Aviso de 120 dias	5,1/2%

— CAPITALIZAÇÃO SEMESTRAL —

ABRA UMA CONTA NO «INCO» E PAGUE COM CHEQUE

S. WIPPEL & CIA. LTDA.

IMPORTAÇÃO — EXPORTAÇÃO "——" Rua XV de Novembro, 1434

Completo stock de materiais p/ construção "——" Fone: 1415

BLUMENAU

BICICLETAS SUECAS E ALEMAES

GRANDE SORTIMENTO DE MAQUINAS DE COSTURA

ARTIGOS DOMESTICOS EM GERAL

— Preços especiais para revendedores —

NOVAMENTE NO BRASIL

os afamados caminhões

BÜSSING

Distribuidores exclusivos para todo o Brasil

LANARI S.A.

S. PAULO
Rua Marconi, 87
2.º andar - Caixa Postal, 5957
End. Telegr. "LANARISA"

Companhia Boavista de Seguros

Séde: Rio de Janeiro - Av. 13 de Maio, 23 - 8.o andar

SUCURSAIS E AGENCIAS EM TODOS OS ESTADOS DO BRASIL

CAPITAL E RESERVAS: Mais de ..... CR $ 62.000.000,00

RECEITA DE PREMIOS EM 1950: Mais de ..... CR $ 116.000.000,00

OPERA NOS RAMOS DE INCENDIO — TRANSPORTE EM GERAL — ACIDENTES DO TRABALHO — ACIDENTES PESSOAIS — ACIDENTES DE TRANSITO — CASCOS — RESPONSABILIDADE CIVIL —

SUCURSAL DE BLUMENAU

Rua Dr. Nereu Ramos No. 49 - 1.o Andar

Caixa Postal n.o 253 — Telefone 1167 — End. Tel. «ETMA»

SUBAGENCIAS NAS PRINCIPAIS LOCALIDADES DE SANTA CATARINA

MAQUINAS DE COSTURA

SENHORES REVENDEDORES!

Em seu próprio interesse procurem conhecer os nossos preços

IMPORTAÇÃO DIRETA DOS MELHORES FABRICANTES DA ALEMANHA, JAPÃO, ESPANHA E ITALIA

ESPECIALISTA EM MAQUINAS DE COSTURA E BICICLETAS

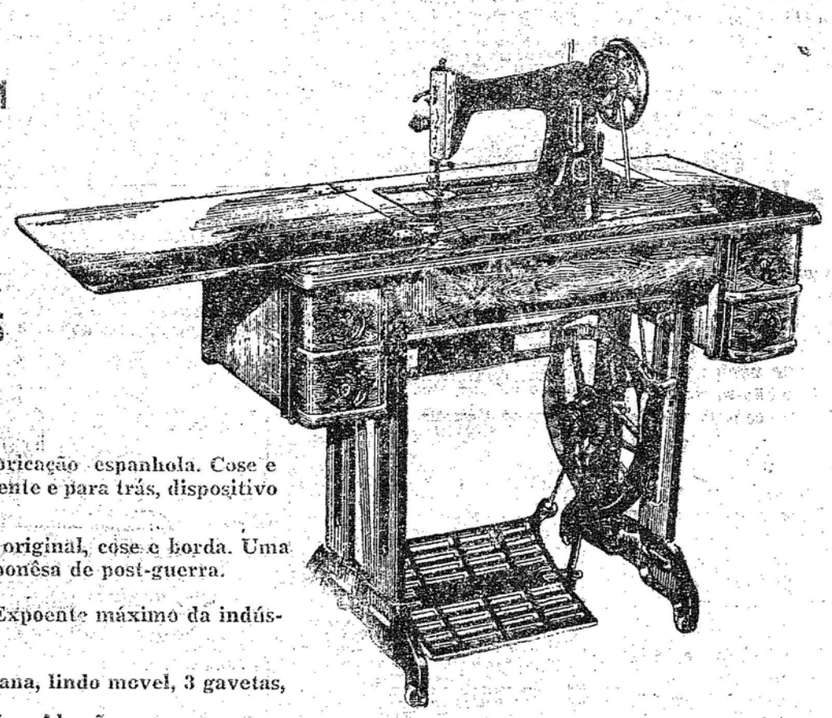

CORONA — 5 gavetas, fabricação espanhola. Cose e borda. Movimento para a frente e para trás, dispositivo para baixar o dente.

SHIBAURA — 5 gavetas, original, cose e borda. Uma fabricação da indústria japonêsa de post-guerra.

GRITZNER — 5 gavetas. Expoente máximo da indústria alemã.

ELGIN — Fabricação italiana, lindo movel, 3 gavetas, forte e moderna.

PONY — Manual, econômica. Alemã.

Importação Direta

Prêços Especiais Para Revendedores

Mercantil Mineira Importadora S. A.

(Fundada em 1943)

Telegráfico: "MERMIMPORT" — Rio de Janeiro Rua Frei Caneca, 153 — Tel.: 32-3755 — Endereço

FRAQUEZA EM GERAL
VINHO CREOSOTADO
(SILVEIRA)

O que você pode fazer contra a Apendicite

Dor de estômago... ou apendicite? Só o médico poderá dizer! Os maiores perigos da apendicite são: os remédios caseiros e a demora no tratamento.

A apendicite não deve atemorizá-lo se fôr reconhecida e tratada em tempo! Suas conseqüências sérias são evitadas em quase todos os casos, através de um tratamento oportuno. Mas a apendicite, que é uma inflamação do apêndice (pequeno órgão ligado ao intestino grosso), é sentida às vêzes como uma simples dor de estômago. Muitos ignoram a verdadeira doença até que seja tarde demais! Se, aos primeiros sintomas, todos chamassem o médico *imediatamente*, os casos fatais de apendicite seriam reduzidos à metade!

Conselhos a seguir

Sintomas de apendicite: dor na região do abdomen, às vêzes acompanhada de nausea, vômitos, febre ligeira. Siga as instruções acima.

Aviso! Não queira tratar-se você próprio! O êrro mais comum: tomar purgante ou clister. Isso freqüentemente provoca a ruptura do apêndice, generalizando-se a infecção. Um estudo sôbre a apendicite numa grande cidade, mostrou que, evitando-se os laxativos, os casos fatais foram reduzidos à metade. Portanto, *não tome* remédios caseiros, *não aplique* bolsas de gêlo ou de água quente. A qualquer dor de estômago suspeita, chame o seu médico imediatamente! Só êle pode fazer um diagnóstico seguro.

A cirurgia moderna e os novos drogas eliminaram a maioria dos perigos da operação de apendicite. A convalescença é mais segura, mais rápida, mais agradável!

Se o médico recomendar uma operação, siga o seu conselho e não se preocupe. Em geral, a remoção do apêndice é um serviço de "rotina" que o cirurgião já fez inúmeras vêzes e que exige apenas alguns minutos. As novas drogas e os modernos antissépticos garantem agora operações mais seguras e proteção contra complicações. Você pode confiar em que: 1) terá uma convalescença agradável; 2) sairá do hospital em menos de uma semana; 3) voltará à vida normal em menos de 3 semanas!

● *Esta é uma série de conselhos sôbre problemas básicos de saúde. Nêles você verá como uma estreita cooperação com o seu médico pode, não só SALVAGUARDAR, como também MELHORAR seu bem-estar diário e suas possibilidades de uma vida longa e saudável.*

SQUIBB

PRODUTOS FARMACÊUTICOS DESDE 1858

A "CASA BERTA"

RECEBEU NOVA PARTIDA DAS LEGITIMAS MA'QUINAS DE COSTURA HEID UND NEU, DE FABRICAÇÃO ALEMÃ EM KARLSR

A 'CASA BERTA' — sempre na vanguarda — comunica que iniciou tambem a venda dessas afamadas máquinas a longo prazo, sem entrada, como sucede com os demais artigos de seu variado estoque.

A "CASA BERTA" — CAIXA POSTAL, 299 — RUA 15 DE NOVEMBRO, 870

Acervo: Biblioteca Pública SC - Hemeroteca Digital Catarinense

REALIZAR-SE-A' A 22 DE SETEMBRO, NA S.D.M. CARLOS GOMES, O TRADICIONAL «BAILE DA PRIMAVERA»

Completou 60 anos de existência a Companhia União de Seguros

Uma emprêsa a serviço da previdencia e da economia do país

Dentre as numerosas e prósperas emprêsas de seguros que operam em nosso país, merece particular referência a "COMPANHIA UNIÃO DE SEGUROS GERAIS".

A "União" é, na realidade, uma sociedade seguradora cujo passado constitue um valioso patrimônio.

Fundada em 21 de agosto de 1.891, vem há sessenta anos, grangeando o mais lisongeiro conceito nos círculos comerciais e sociais do país.

O que essa Companhia representa para o meio segurador, dai para cá, atestam-no bem claramente os resultados das suas operações, como poderá ser constatado através dos seus balanços e relatorios anuais.

Apresentando, ininterruptamente, todos os anos, acentuado desenvolvimento, amplia cada vez mais a esfera dos seus negocios, avolumando seu patrimônio e enriquecendo a sua estrutura, o que lhe permite aumentar a irradiação dos beneficios que espalha, reparando danos, indenizando prejuizos e prestando, assim, os mais inestimáveis serviços ao comercio e á industria.

Operando nos ramos de "Incendio, transportes, responsabilidade civil, acidentes pessoais, acidentes de transito, fidelidade, vidros, têm sido, na realidade, um sinonimo de TRANQUILIDADE E SEGURANÇA para todos os seus segurados. Uma poderosa organização genuinamente nacional a serviço da previdência e da economia do país.

Serão apresentadas à sociedade de Blumenau as debutantes de 1951

OITO CANDIDATAS Á RAINHA DA SOCIEDADE

Realizar-se-á dia 22 de setembro, na S.D.M. "Carlos Gomes", o tradicional "Baile da Primavera", quando serão apresentadas à sociedade blumenauense as debutantes de 1951, que são as seguintes: — Theresinha Sada, Aracy Barcellos Moellmann, Marilha Dalva Heusi, Cléa Anna Beduschi, Rosina Maria Fontes, **Renate Maria Teresa Jacobs**, Deocy Razzini e Suelí Reis Guerreiro.

As referidas debutantes concorrerão ao concurso para a escolha da "Rainha da Primavera", cujo título está em poder da srta. Marily Deeke, vencedora do certame do ano passado. Os votos para êsse concurso tradicional em Blumenau, já se encontram à venda nos seguintes pontos:

Willy Sievert, Teatro Carlos Gomes, Confeitaria Polar, Casa Peiter e Hotel Holetz.

Esse acontecimento social em nossa cidade, que se festeja anualmente, é de grande significação para a sociedade local, procurando os cabos eleitorais das belas candidatas, desde cêdo, garantir o primeiro posto à sua preferida.

Assim, já é grande o entusiasmo que reina pela escolha da substituta da srta. Marury Deeke.

Obs. — Traje á rigor. Orquestra "Genésio", de Curitiba.

TINTAS YPIRANGA
seu preço por lata parece maior
depois de aplicada sai bem menor

SEGUNDA DIVISÃO

Talves tenhamos hoje à tarde em Rio do Testo o desfecho do certame da segundona de 1951

Floresta e Vera Cruz envolvidos no maior encontro de todos tempos, da nossa varzea

Vamos para a 17.a jornada do certame da segunda divisão, sem dúvida alguma a mais importante do ano. Compõem-se a rodada de hoje, de quatro grandes partidas. Bom Retiro x Água Verde, no excelso da Ginástica; Vasto Verde x União, no bairro da Velha; Floresta x Vera Cruz, em Rio do Testo e Independente x Flórida, em Indaial.

Aí está o maior espetáculo do ano: Floresta x Vera Cruz. E' a peleja-chave do campeonato, peleja empolgante, arrebatadora, sensacional, como nunca apresentou ainda um certame da segundona. Não é apenas em Rio do Testo local do embate, ou em Testo Central, localidade que será representada pela equipe lider da campanha, que se nota um interesse nunca visto em temporadas passadas. Em toda a zona onde é disputado o campeonato há enorme expectativa, intenso nervosismo em torno de choque entre alvi-negros e alvi-verdes, verdadeiro clássico, que nada fica devendo a muitos e grandes enbates da divisão principal.

A contenda é parelha, o equilibrio total. O Floresta tem um handicap, ou seja, o campo, não se mudando em outro, que é da torcida, pois quase todos os fãs do onze cruzmaltinos vão acompanhar seu esquadrão nesta luta decisiva. A diferença é de dois pontos, levando vantagem portanto, o Vera Cruz que, em caso de derrota ficará ainda na primeira colocação. E' esta a grande oportunidade dos florestinos e a maior prova de fogo, ao mesmo tempo, para o lider. Não é agora que os companheiros de Gépi querem perder a invencibilidade, mantida durante 14 jogos. Bastar-lhes-á um simples empate para que fiquem com o titulo máximo pois somente um adversário terão pela frente, ou seja, o Agua Verde, equipe que não poderia realizar milagres. A luta é de morte e nós lá estaremos, afim de observar de perto um espetáculo como nunca foi visto no futeból da segunda divisão.

Em segundo plano está o cotejo Vasto Verde x União, aqui em Blumenau. Os tricolores esperam desforrar-se completamente, já que no primeiro turno caíram em Timbó por 3 x 0. A ocasião é das mais propicias, quando sabemos que em seus dominios tornam-se mais poderosos os recursos do campeão de 50.

Bom Retiro e Agua Verde lutarão no campo situado junto à Escola Normal Pedro II, havendo atrações em grande número, pois os tricolores da Velha esperam atuar como no turno inicial. Independente e Flórida, ao que parece, preliarão em Indaial, desejando os alvi-rubros, tambem revidar à altura, desde que na Fortaleza caíram por 1 x 0.

Nova atração será apresentada ao público esportivo da Capital

Patrocinará o Avaí a vinda do Grêmio de Porto Alegre

O público esportivo de Santa Catarina terá dentro em breve o ensejo de assistir a dois confrontos espetaculares na Capital do Estado. O assistente florianopolitano, nestes dois últimos mêses, tem se fartado com futeból, vendo jogar no campo da Federação Catarinense de Futeból grandes quadros, autênticas novidades.

A passagem do aniversário do Avaí Futeból Clube, a mais famosa agremiação "ilhéa", será marcada com um acontecimento grandioso, digno do progresso cada vez mais crecente do sócer florianopolitano. Comemorando esta data de tão enorme significação para o esporte da Capital, o clube avaiano patrocinará a vinda de um dos conjuntos mais conhecidos no país: Trata-se do Grêmio de Porto Alegre, clube que já venceu o Nacional por 3 x 1, no estádio do Centenário de Montevidéo e pelo mesmo placard suplantou o Flamengo no Maracanã. Tanto em pelejas interestaduais como internacionais, o Grêmio aparece sempre com destaque. Os tricolores contam com azes de real valor lá nos pampas: Sérgio, Joni, Hugo, Geada e muitos outros. Os quatro jogadores citados já vestiram a camisa da seleção gaúcha.

A estréia dos invictos da Guatemala está marcada para o dia 2 de setembro próximo, domingo, à tarde, no campo da F.C.F., tendo como primeiro antagonista o clube derradeira apresentação está marcada para terça-feira, dia 4 de Seaniversariante, ou seja, o Avaí. A tembro, à luz dos refletores. A temporada deverá se constituir em outro sucesso absoluto, pois as visitas do Coritiba e do Agua Verde deram lucro aos dois clubes da Capital.

IV Torneio Incoano de Futebol

Realizar-se-á no próximo dia 8 de setembro, em Blumenau, o IV Torneio Incoano de Futeból, no qual tomarão parte equipes de Curitiba, Itajaí, Lages, Florianópolis e de várias outras cidades catarinenses. O público desportivo desta cidade vem aguardando com vivo interesse essa grande competição, para o qual já foi elaborado um magnifico programa, contando-se entre outras atrações com um grandioso baile na SDM "Carlos Gomes".

No campeonato passado, Blumenau brilhou em toda linha, conquistando para esta cidade o título de campeão. Os Incoanos locais estão confiantes em que conseguirão reprisar o grande feito do ano último, na capital do Estado.

Hotel Holetz - Blumenau

Rua 15 de Novembro No. 313 -:- Santa Catarina -:- Telef.: 1065

Situado bem no coração da cidade.

O'timos quartos.

Maximo asseio e conforto

Banho quente ou frio a qualquer hora.

Cosinha: gual a dos melhores restaurantes da cidade.

ialas de amostras Garage

Ponto chic da cidade.

EM BLUMENAU

Prefiram o "HOTEL HOLETZ", agora sob a direção de seu novo "_____" proprietário Antonio Reinert. "_____"

Emocionante o embate de campeonato entre os dois grandes rivais de Brusque

BUGRINOS E GRENAS NO OUTRO COTEJO DA RODADA

Duas lutas sensacionais anuncia a grande rodada do campeonato Extra de Profissionais: Carlos Renaux x Paysandú e Olimpico x Guarany. O duelo masculino do esporte brusquense está na ordem do dia. Um dos dois clubes perderá dois pontos ou, no caso do empate, um ponto cada. Com isto lucraria Palmeiras e Olimpico, se vencessem os grenás, naturalmente. Em Brusque amanhã á tarde se registra grande clássico está sendo muito d'seutido, esperando-se que amanhã á tarde se registrar a melhor renda do campeonato de 50.

Na verdade, a quantia apurada no prélio entre Palmeiras e Olimpico, de 14 mil cruzeiros, deverá ser amplamente superada, dentro de 24 horas, mais ou menos.

Os atleticanos estão sendo neste choque, uma vez que seu quaro está muito melhor formado. Na última vez que se encontraram tricolores e alviverdes, estes perderam fragorosamente por 5 x 2. Em clássicos, contudo, não existe favoritos, pois pode acontecer que o Paysandú, com sua famosa fibra e força de vontade, vença a batalha.

Nesta cidade, na Alemeda Rio Branco, o Guarani tentará leva para Itoupava Norte seu primeiro triunfo neste certame. Assim pensam os tricolores, mais acontece que o Olimpico está com uma grande equipe, estando mais capacitado para vencer. Os bugrinos quase sempre perdem por goleada na Baixada mas esta vez é possivel que tenhamos a quebra a mais esta tradição. O Palmeiras terá um desecando neste domingo e muito sossegadamente aguardará a perda de pontos de alguns de seus adversários.

TINTAS YPIRANGA
para todos os fins; desde a casa mais modesta até o arrogante

ZADROZNY & SUTTER LTDA.

ESPECIALIZADOS EM MOLAS SUEDEN

MOLAS SUEDEN

MOTORES A GAZOLINA
FERRAMENTAS
RETENTORES
ROLAMENTOS
PEÇAS

NUNCA CEDEM!

RUA XV DE NOVEMBRO, 1393 - CX. POSTAL, 212
Endereço Teleg.: "MOLDIX" — BLUMENAU

Perfeita exibição do Avaí terça-feira à noite, quando bailou o Agua Verde

SAULZINHO (2) e VALDIR CONSTRUIRAM O PLACARD DE 3x0 FAVORAVEL AOS AZURRAS — BATIDOS SEM APELAÇÃO OS VICE-LIDERS DO CERT. DO PARANA'

O peból catarinense, nestes últimos dias, foi representado com grande destaque pelas duas maiores forças de association florianopolitano Figueirense e Avaí. Não foram esquecidos ainda aquelas duas goleadas que sofremos diante dos paranaenses, no ultimo Campeonato Brasileiro. Esperava-se, portanto, a oportunidade de uma reabilitação, e esta veio agora, durante a visita do Agua Verde á Capital barriga verde.

A equipe alvi-celeste curitibana não é nenhum cerra-fila do certame da Federação Paranaense. Encontra-se na vice liderança, ha um ponto da Esportiva Jacarezinho e Ferroviário, ponteiros do campeonato. E' considerado pela crônica curitibana como um grande quadro.

Fazendo sua estréia contra o Figueirense, domingo á tarde, os agua-verdeanos perderam por 1 x 0 e não chegaram a impressionar. Aguardava-se uma nova oportunidade, pois 3a-feira voltariam os visitantes para defrontar-se com o Avaí Os azurras, em noite inspirada, alcançaram estupendo resultado: 3x0. Nestes últimos anos foi a maior atuação dos colegas de Saulzinho. Tudo deu certo para eles, mesmo combatendo contra um onze que esteve muito acima de sua estreia. O Avaí de terça-feira á noite não foi o Avaí do prélio contra o Olimpico e sim o Avaí dos áureos tempos.

Não começou muito bem o alvi-celeste da "ilha", mas pouco foram acertando suas peças. O equilibrio até os 20 minutos transformou-se em dominio dos azurras nas 25 restantes. Lances magnificos foram perdidos pelos locais até que aos 35 minutos, recebendo de Nizeta, Saulzinho entrou de modo fulminante, vencendo Wiliam pela primeira vez. 1x0 foi o escore do tempo inicial.

Os 45 minutos restantes apresentaram um Avaí preciso ainda. Somente com grandes virtudes, o onze de Capital tomou conta do terreno, resultando num autêntico baile.

Aos cinco minutos Valdir chutou violentamente, Wiliam rebateu e Saulzinho, sempre á espreita, mandou o couro para as rêdes. Quando restava dois minutos para o fim do prélio, o médio Nenem cobrou uma falta contra os visitantes. A pelota foi defendida, mais voltou a Valdir que marcou o tento numero três da noite. Deve-se assinalar que se não fossem as atuações de Wiliam e Zalesky, outros tentos seriam assinalados.

O centro-medio avaiano Jair foi o maior dos 22 elementos, bem seguido por Adolfinho, Beneval, Nenem, Nizeta e Saulzinho.

Ataide Santos foi regular em sua arbitragem e a renda muito boa: Cr$. 12.800,00. O esquadrão vencedor formou com Adolfinho, Beneval e Danda; Minela, Jair e Nenem; Bentevi (Bolão), Nizeta, Valdir, Mi'tinho e Saulzinho (Bentevá).

"E não se esqueça"!!!

PARA O CONCERTO DO SEU RADIO SO' A OFICINA:

RADIO-FUNKE

GRANDE SORTIMENTO EM VALVULAS AMERICANAS E EUROPE'AS.

— PEÇAS E ACESSORIOS, RADIOS NOVOS —
"—" SERVIÇO RAPIDO POR PREÇO MO'DICO "—"
Rua 7 de Setembro, 4 4 9

Continuam de pé firme Floresta e Vera Cruz F.C.

A classificação do campeonato da segunda divisão não sofreu modificações nos dois primeiros lugares, perdendo pontos apenas os clubes mal colocados. A situação dos concurrentes, por pontos perdidos, é a seguinte não se contando, naturalmente, com as partidas Agua Verde x Flórida 2 Independente x Agua Verde, que não foram efetuadas:

1.o Vera Cruz, com 2 pontos perdidos.
2.o Floresta, com 4
3.o Vasto Verde, com 8
4.o União, com 12
5.o Flórida, com 15
6.o Bom Retiro e Independente, com 17
7.o Agua Verde, com 18
8.o Bandeirantes, com 21

Possivelmente ainda este mês entre nós o five da Engenharia de Curitiba

Aguardam o pronunciamento da Camara quanto á um auxilio solicitado - Alojamento no 23o° Regimento de Infantaria

Há algumas semanas atraz, esteve em nossa cidade o jovem Egon Stein, academico de Engenharia da Universidade do Paraná, passando suas férias juntamente com sua família.

Egon, que durante muito tempo integrou o "five" principal do G. E. Olimpico, constituindo-se num dos melhores defensores alvi-rubros, hoje faz parte da equipe principal do quinteto da Engenharia, de Curitiba, vinculado à Primeira Divisão da Federação Paranaense de Basqueteból.

Aproveitando sua estadia em nosso meio, procurou logo entrar em entendimentos com os clubes locais, para a exibição do seu clube em nossa cidade, realizando não sómente partidas de basquete e voleiból, como também tenis e outras modalidades mais. A proposta de Egon, representante do clube paranaense, mereceu a atenção de alguns diretores do esporte amadorista local, que logo procuraram afastar os obstáculos que impediam a vinda do famoso "five" da engenharia, como sejam, estadia, condução até nós, etc..

Quanto à estadia, foi logo conseguida no Quartel do 23º. R. I., na pessoa do dinâmico desportista Major Newton Machado Vieira, Presidente do Aéro Clube local e do G. E. Duque de Caxias, o qual se prontificou a providenciar acomodações para os integrantes da embaixada de estudantes, no seu regimento. Atitude louvável e digna de todos os elogios a do Major Newton, que respondeu ao nosso pedido da seguinte maneira: "O G. E. Duque de Caxias é uma agremiação a serviço de Blumenau e em pról do reerguimento do esporte amadorista de nossa cidade".

Considerando a renda diminuta dos jogos de basqueteból nesta cidade, e que de maneira alguma poderiam custear as despesas da embaixada até nosso meio, foi dirigido à Câmara dos Vereadores um requerimento assinado pela maioria dos estudantes que viriam até nós, juntamente com um mentor do esporte amadorista de nossa cidade, solicitando um auxilio nesse sentido, requerimento esse que tomou os rumos legais, e está sendo estudado pela Comissão de finanças da Câmara Municipal, esperando-se que o mesmo mereça despacho favorável dos membros que compoem aquela comissão, uma vês que a caravana dos futuros engenheiros, será formada, em sua maioria, por jóvens estudantes blumenauenses, e sabemos perfeitamente que a nossa Câmara já auxiliou outras embaixadas do Estado do Rio Grande do Sul.

Assim sendo, vamos aguardar os acontecimentos, e se tudo correr bem, dentro de poucos dias teremos oportunidade de ver novamente entre nós, um Nicolau Pederneiras, um Egon Alberto Stein, e muitos outros blumenauenses, que por muito tempo brilharam em nossas canchas, no setor do basquete e voleiból.

Não pessa a transportadora qualquer, exija que a sua CARGA seja confiada a nossa empresa, porque é a mais aperfeiçoada organização de Transporte Rodoviário de CARGA de Domicilio á Domicilio, entre: BLUMENAU — CURITIBA — PONTA GROSSA — LONDRINA — MARINGA' — JACAREZINHO — ASSAI' e demais praças do Norte do Paraná.

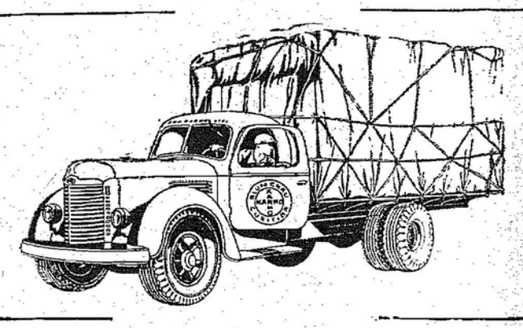

Empreza Karmo Ltda

MATRIZ: - BLUMENAU - (Edifício Próprio), Rua Camboriú — esquina Travessa da Rua Paraiba s/n. — FONE, 1 4 3 5 — Caixa Postal, 402 — End. Telg. KARMO — Agencia em Curitiba: Rua Tibagy, 1 7 9 — Fone, 4 1 1 9.

"OS TRANSPORTES ABREM CAMINHO — AO PROGRESSO" —

Emprêsa Força e Luz Santa Catarina S.A. - Blumenau

PLANO DE RACIONAMENTO CORRETIVO DE ENERGIA ELE'TRICA para o período de 27 a 30 de AGOSTO de 1951

Para BLUMENAU, inclusive Bairros da VELHA, ITOUPAVA e PONTA AGUDA
HAVERA' LUZ RESIDENCIAL
Dia 27 — 2.a Feira: — Das 0 às 12 horas e das 18 às 24 horas
Dia 28 — 3.a Feira: — Das 0 às 6 horas e das 18 às 24 horas
Dia 29 — 4.a Feira: — Das 0 às 6 horas e das 12 às 24 horas
Dia 30 — 5.a feira: — Das 0 às 6 horas e das 18 às 24 horas
HAVERA' FORÇA PARA INDUSTRIAS:
Dia 27 — 2.a Feira: — Das 6 às 12 horas
Dia 29 — 4.a Feira: — Das 12 às 18 horas
PARA O BAIRRO DA GARCIA
HAVERA' LUZ RESIDENCIAL
Dia 27 — 2.a Feira: — Das 0 às 6 horas e das 18 às 24 horas
Dia 28 — 3.a Feira: — Das 0 às 12 horas e das 18 às 24 horas
Dia 29 — 4.a Feira: — Das 0 às 6 horas e das 18 às 24 horas
Dia 30 — 5.a Feira: — Das 0 às 6 horas e das 12 às 24 horas
HAVERA' FORÇA PARA INDUSTRIAS
Dia 28 — 3.a Feira: — Das 6 às 12 horas
Dia 30 — 5.a Feira: — Das 12 às 18 horas

BLUMENAU, 24 de Agosto de 1951.

Atenção snrs. Construtores

BUNA-TEX, tinta esmalte á base de borracha, a prova de gazolina, alcool, querozene, óleos mineraes e soluções de ácidos e sódas.

Usada como substituto do azulejo em: Cosinhas, banheiros, instalações sanitárias, etc.

Aprovada pela Saúde Pública do Estado.

ESTOQUE PARA PRONTA ENTREGA: (7 lindas côres. — Pedidos e informações com o agente:
ADEMAR NEVES BLEYER — Rua 15 de Nov. 1643 —— 1. andar — Fone 1476 ——NESTA.

GELADEIRAS

Vendas a vista, a prazo, a prestações modicas.

REFRIGERADORES, COMERCIAES OU DOMESTICOS, ELETRICOS OU A KEROZENE: — OS MELHORES PREÇOS E CONDIÇÕES V. S. CONSEGUIRA' COMPRANDO AGORA. GARANTIA ABSOLUTA. ESTOQUE DE DIVERSOS MODELOS E TAMANHOS, EQUIPADOS COM COMPRESSORES FRIGIDAIRE E OUTRAS MARCAS ESTRANGEIRAS DE 1ª. QUALIDADE.

— Casa Rádio Pilot e Moveis de ALFRED GOSSWEILER —

Rua 15 de Nov. 1226
Entre o Bando do Brasil e o Hotel ELITE

Acervo: Biblioteca Pública SC - Hemeroteca Digital Catarinense