— INUNDAÇÃO E INCENDIOS ATERRORIZAM A POPULAÇÃO DE KANSAS CITY —

Bicicletas "DUERKOPP" (ALEMÃS)
Distribuidores
PROSDOCIMO S.A.
Importação e Comercio
CURITIBA - JOINVILE
— BLUMENIU —

ORGÃO DOS "DIARIOS ASSOCIADOS" — Diretor: MAURICIO XAVIER

A NAÇÃO

Ano VII | TELEFONE: 1092 End. Tel.: A NAÇÃO Caixa Postal, 38 | BLUMENAU, (Sta. Catarina), — DOMINGO, 15 de "———" JULHO de 1951 "———" | Red. Ad. e Oficinas Rua São Paulo, 269 ITOUPAVA SECA | N. 304

DENTRO DE DEZ DIAS SERA' DIVULGADO UM RELATO'RIO SOBRE O CASO DA CARNE VERDE

Esperançosa de um desempenho feliz a Comissão encarregada do estudo da aflitiva questão

Conforme divulgamos, o Governo Municipal, atendendo os apelos da imprensa e da população local, nomeou uma Comissão para estudar e sugerir medidas contra a excessiva alta que se verificou no custo da carne verde, nos últimos dias, nesta cidade.

Podemos informar, com toda a segurança, que a Comissão em aprêço logo iniciou sua tarefa, esperando dentro de 10 dias, divulgar um relatório completo do trabalho realizado e as conclusões a que chegou, bem assim apresentar ao Governo Municipal as sugestões capazes de promover o barateamento desse alimento.

Prevê, a Comissão em aprêço, um desempenho feliz da missão que lhe foi confiada, muito embora a complexidade do problema, que importa em investigações e estudos cuidadosos.

Assim, a população poderá ficar tranquila, pois tudo está sendo feito no sentido de que, no futuro, a carne verde seja vendida, nesta praça, por um preço justo e consentâneo com a capacidade aquisitiva dos consumidores, especialmente os das classes menos favorecidas.

"A menos que nossos aliados sejam fortes, o Kremlin poderá dominá-los e o perigo de guerra aumentará", declarou o presidente Harry S. Truman, falando recentemente na Sexta Conferencia Anual de Cidadania, realizada em Washington, capital dos Estados Unidos.

O presidente Truman declarou que o programa de defesa dos Estados Unidos divide-se em duas partes: "ampliar nossas próprias forças armadas e nosso poderio nacional... e auxiliar nossos aliados a reforçar seu poderio, para que possam participar da tarifa de prevenir a guerra e deter a agressão".

A conferencia foi patrocinada pela Associação Nacional de Educação e pelo Departamento da Justiça dos Estados Unidos. (Foto USIS)

Continua sem solução o caso da revista do «Clube Militar»

Manifestam-se a respeito os generais Canrobert, Caiado de Castro e Azambuja Brilhante - Apôio á Assembléia

RIO, 14 (Merid.) — Continua em foco o caso da revista "Clube Militar". Abordado sôbre a resolução do Conselho Administrativo de apoiar o clube, o general Canrobert da Costa disse:

— "E' tudo questão de ponto de vista. O Conselho Deliberativo, assim como a diretoria do corpo dos socios, têm direito a expender da opinião que quizer. Mas eu, como socio, me reservo ao direito de opinar. E minha opinião todos conhecem: é a convocação da assembléia. Nessa ocasião tudo se decidirá satisfatoriamente".

O general Caiado de Castro revelou:

— "Acho esses sucessivos pronunciamentos inocuos pois qualquer que seja a procedência dos mesmos eles serão reformados pela decisão da assembléia a ser convocada. Mas acho que a virtude dos mesmos é reforçar o nosso ponto de vista. Quanto ao fato de alegarem eles estar com a diretoria, defendendo os principios da liberdade de imprensa e pensamento, considero errônea, inteiramente. Quem escreve assume a responsabilidade do que diz. Só isso".

O general Azambuja Brilhante afirmou:

— "Já emiti opinião sôbre o caso e, portanto, nada mais há a fazer. Aliás, sou contra esse caráter público que estão emprestando a tal tendência. E' uma questão doméstica segundo me parece, e deve ser resolvida em casa".

Ajude a edificar uma sociedade moralizada e enriquecida em seus valores de cultura Cooperere na Campanha de Educação de Adultos.

Milionario de Espirito Publico

ASSIS CHATEAUBRIAND

LONDRES, 19 — Se eu não fosse um nietzcheano, desde a adolescencia, teria de sê-lo anteontem, voltando à "Tamoyo", depois da ausencia de mais de um decênio. Comunica a todos nós, o filósofo alemão, o sentido da terra — a terra da qual recebemos a lição mais fervorosa e mais viva da criação, na sua espontaneidade e na sua perenidade. Dizia Schiller, numa página célebre do seu "Tratado sobre o Ingenuo e o Sentimental", que nós outros amamos, nas coisas, a vida que cria no silêncio. Onde a criação nos inculca um poder de realizar grandes coisas, as coisas mais sublimes da natureza, do que no silencio da terra?

Pude tomar ainda uma vez consciência disto, voando domingo último, em São Paulo, sobre o enorme canavial da "Tamoyo", em Araraquara. Quem quiser glorificar as sementes da vida em sua plenitude, não precisa mais do que ir engolfar-se naquele mundo verde, o qual, visto agora à distância, é o que pode haver de rico em recordações para mim. Alí estive com uma revoada, quando o velho Morganti ainda trabalhava no vigor da sua seiva. Depois, enfermo, ele insistia em trabalhar mais do que nunca. Trabalhar é viver, sem morrer, dizia o filósofo. Assim labutava Pedro Morganti, com o sangue, o coração, e a fé. Ele era árvore. Dava sombra e frutos. Espalhava felicidade. Era um senhor que amava os seus dominios e quantos neles habitavam. Armamos nos outros dos "Diários Associados" de São Paulo uma revoada, com o velho Whitney, vice-presidente da Beacheraft, para pedir-lhe désse o terreno e fizesse o aeroporto de Piracicaba. Morganti fez tudo.

(Conclui na 2a. letra A)

Não praticam os norte-americanos atos de atrocidade

Nações Unidas, 14 (UP) — O delegado dos Estados Unidos no Conselho de Segurança, sr. Warren Austin, desmentiu categoricamente as acusações feitas aos soldados norte-americanos, da prática de atrocidades na Coréia.

Nações Unidas, 14 (UP) — O sr. Warren Austin, delegado dos Estados Unidos junto ao Conselho de Segurança transmitiu aos seus pares uma comunicação na qual declara que as forças das Nações Unidas na Coréia teem como instrução observar as convenções de Genebra e de Haya, relativa à sorte dos prisioneiros de guerra, e proteção das populações civis e aos cuidados com os feridos e enfermos. Com essa argumentação, o sr. Austin respondeu ao documento publicado por comissão de inquérito da Federação Internacional de Mulheres, incumbida de investigar sobre as atrocidades cometidas na Coréia pelas tropas americanas e de Syngman Rhee. Esse documento fora entregue pela Federação ao sr. Jacob Malik, que em junho ultimo presidia ao Conselho. O sr. Austin afirma que tais acusações são falsas e importam unicamente em objetivo de propaganda para desacreditar os esforços da ONU na Coréia. Acrescenta que a Comissão Internacional da Cruz Vermelha tem toda a facilidade para obter junto ao Comando Supremo da ONU os dados que deseja a respeito enquanto que as autoridades da Coréia do Norte não admitem igual verificação pela mesma nos territorios que controla.

Cumprirão a resolução da C. I. de Haia

LIMA, 14 (UP) — O govêrno informou oficialmente que o Perú e a cumprir a resolução da Côrte Internacional de Haya, procurando chegar a um entendimento sôbre o caso do chefe aprista Haya de La Torre, asilado na embaixada colombiana, em Lima, pelas vias diplomáticas normais. Acrescenta a nota que esse acôrdo foi conseguido porque ambos os governos estão animados do 'reto propósito" de cumprir a decisão da Côrte.

Concordaram os comunistas com a presença de 20 jornalistas na Conferencia de Kaesong

Proposto o imediato reinicio das negociações - Traduzido o texto da mensagem - Detido o avanço aliado na frente centro-ocidental

Quartel General Na Coréia, 14 (UP) — Urgente — E' fora de duvida que os comunistas chinêses estão se aproveitando da atual interrupção nas negociações de trégua na Coréia, para aumentar mais ainda seu poderio nessa peninsula. Os chefes militares aliados estão de sôbre-aviso ante a possibilidade do inicio de qualquer nova ofensiva vermelha. As forças aéreas norte-americanas estão atacando violentamente as concentrações de tropas comunistas na zona de Kumsong, a-fim-de frustar os planos vermelhos.

IMEDIATO REINICIO DAS NEGOCIAÇÕES

Campo de Paz Aliado na Coréia, 14 (UP) — Urgente — Os delegados comunistas e da ONU propuzeram o imediato reinicio das negociações para a cessação do fôgo na Coréia. Contudo, ambas as partes propuzeram condições que cada uma delas considera inaceitáveis. As negociações estão interrompidas desde quinta-feira, quando os comunistas não concordaram com a presença de jornalistas na conferência. O Chefe da Delegação Comunista Norte-Coreana, general Nam II, propôs em primeiro lugar o reinício das conversações. Sua propósta é para que as negociações sejam reiniciadas no ponto em que foram interrompidas. Depois de um acôrdo nos pontos em debates, se discutiria a questão da presença dos jornalistas.

CONCORDARAM OS COMUNISTAS

Base Avançada Aliada Na Coréia, 14 (UP) — Os comunistas chinêses e coreanos do norte aceitaram as condições do general Ridgway, para o prosseguimento das conversações de armistício. Essa aceitação foi divulgada através da radio de Pyongyang, às 9,15 horas da noite de hoje, hora local que correspondem às 8,15 horas da manhã no Rio de Janeiro. Irradiada em lingua coreana, a declaração traz as assinaturas do comandante em chefe e primeiro ministro coreano do norte, Kim Il Sung, e do comandante chinês Peng Teh Uai. E segundo a primeira tradução do despacho, feita nesta base avançada onde foi captado, os vermelhos concordaram com a neutralização da área de Kaesong, bem como com a ida de vinte jornalistas aliados àquela cidade.

TRADUZIDO O TEXTO DA MENSAGEM

TOQUIO, 14 (UP) — Acaba de ser conhecido o texto completo da resposta comunista, traduzida em caráter não oficial, do coreano para o japonês e deste para o inglês Dizem os vermelhos que desejam corrigir alguns mal-entendidos, e que são de opinião que as negociações de paz devem prosseguir. Insistem, ainda, em que é "imprópria" a presença de jornalistas de vários países; mas concordam com a ida de vinte correspondentes, adido ao pessoal aliado, e comunicam já ter expedido ordens para facilitar a passagem dos mesmos.

DETIDO O AVANÇO ALIADO

Quartel General do Oitavo Exercito Norte-Americano na Coréia, 14 (UP) — Urgente — As fôrças das Nações Unidas detiveram seu avanço ante a impenetrável muralha

(Conclue na 2.ª pga., letra E)

EXPRESSO ITAJARA
Agencias
Rua 15 de Nov. 366 - Tel. 1455

Medidas do governo iraniano

Rigidas restrições à liberdade do pessoal da 'Anglo Iranian Oil Co.'

- Anulados todos os passes especiais de fronteira —

ABADA, 14 (UP) — O Irã começou a tomar medidas decisivas contra o pessoal pertencente da expropriada "Anglo-Iranian Oil Company" apossando-se de domicilios britanicos anulando passes de fronteira e outros e impondo rigidas restrições à liberdade de movimentos.

O governo anunciou que ficaram anulados todos os passes especiais de fronteira que permitiam aos britanicos viajar frequentemente entre o Irã e o vizinho Iraque, bem como que a partir de amanhã, os "passes especiais da circulação", que permitiam ao pessoal da "Anglo-Iranian Oil Company" e a outros estrangeiros circular pela bacia petrolifera, serão cancelados. Advertiu que sofrerão sanções as pessoas que usarem passes anulados. Supõe-se que serão expedidos novos passes com maior restrição de movimentos, mas tal não foi confirmado pelo governo. Disse-se tambem uma ordem especifica proibindo a entrada na Persia de Erik Drake, administrador geral da Companhia Anglo-Persa. Sua permissão de residencia tambem foi cancelada Drake seguiu de Londres para Basra no Iraque, ontem à noite, depois de consultar as autoridades britanicas. Há poucos dias havia saido precipitadamente do Irã, por ordens de Londres por temer que o governo persa pudesse ordenar sua detenção. Não se esperava que Drake tentasse voltar à Persia mesmo antes da proibição de sua entrada.

Teme-se que as novas restrições aos movimentos dificultem consideravelmente a entrada e saida do pais. Tambem acredita-se que afetarão muito os jornalistas estrangeiros em Abadan, exceto os que têm facilidades de retransmissão telefonica, via Basra. Atualmente as informações são enviadas por taxis e embarcações a Basra. As comunicações com o Teerã serão praticamente impossiveis.

Em sua medida antiorientanica, a policia persa expulsou Mason, principal representante da "Anglo-Iranian" na Persia Meridional, de sua suntuosa residencia e postou guardas em suas portas.

viaje com segurança de Blumenau a Joinvile no EXPRESSO ITAJARA

Outras noticias do país

Vargas aprovou as normas traçadas pelo D.A.S.P. relativas ao cancelamento das penalidades dos servidores públicos civis

RIO, 14 (Meridional) — O Presidente Getulio Vargas aprovou as seguintes normas traçadas pelo conselho da administração do pessoal do DASP, sôbre a execução do decreto relativo ao cancelamento das penalidades dos servidores públicos civis:

Serão canceladas ou abonadas pelos orgãos do pessôal, desde que aplicadas ou ocorridas até 9-6-51:

a) — Todas as advertências e repreensões;

b) — Suspensões, exceto as preventivas em vigor, contanto que tais dias de suspensão a serem cancelados não exceda a 20 em toda a vida funcional do servidor;

c) — Faltas não justificadas, inclusive licenças não consideradas do efetivo em exercício, até no máximo vinte dias de ausência, somadas uma às outras.

SITUAÇÃO DO TRAFEGO DE CABOTAGEM

RIO, 14 (Merid.) — Em novas declarações prestadas, hoje, à reportagem, acêrca da situação de aperturas do tráfego de cabotagem, o almirante Lemos Bastos, diretor do Loide Brasileiro confirma que 120 mil toneladas de ferros diversos acumulam-se nos portos do sul, especialmente no Rio Grande do Sul, a espera de transporte e, assim praticamente retidos e sujeitos à estragos.

"A situação de cabotagem — disse — é de verdadeira calamidade em face das dificuldades técnicas com que luta o Lcide para movimentar a sua frota, pois muitos navios são francamente deficitários em virtude da permanência demasiada longa em serviço.

PROGRAMA DE AUXILIOS AOS PAI'SES SUB-DESENVOLVIDOS

RIO, 14 (Meridional) — De acôrdo com o programa de após guerra fixado pela U. N. R. R. A., para auxilio aos países sub-desenvolvidos através do Fundo de Socorro à Infância, este organismo instalou a sua primeira agência em João Pessôa, devendo inaugurar, no nordeste, as usinas de pasteurização de leite para auxílios e outros artigos, dentro da quota de 500 mil dolares, atribuida ao Brasil.

HOMENAGEM POSTUMA AO SR. SANDIVAL BORGES DE OLIVEIRA

RIO, 14 (Merid.) — Durante a Assembléia Nacional dos Bancários, que contou com a presença dos delegados de todos os estados, foi observado um minuto de silencio em homenagem postuma ao sr. Sandival Borges de Oliveira, presidente do Sindicato dos Bancários do Rio Grande do Norte, falecido no desastre de avião, da LAP. Falaram bancários de diversos estados, prestando a última homenagem ao falecido.

AGRADECIMENTO AO SR. DANTON COELHO

RIO, 14 (Meridional) — Uma Comissão dos bancários esteve visitando o Ministro do Trabalho, para agradecer a intervenção do mesmo em favor da classe, no caso do aumento dos salarios. Agradecendo, o sr. Danton Coelho expressou o seu e o propósito do governo, de envidar todos os esforços para que os conflitos encontrem sempre uma solução amigável e harmoniosa.

DADO A PUBLICIDADE O TRATADO DE PAZ COM O JAPÃO

Washington, 14 (UP) — A minuta do tratamento de paz com o Japão foi dada a publicidade pelo sr. John Foster Dulles, que efetuou as negociações em nome dos Estados Unidos. A proposito, Dulles disse textualmente:

"Este é em verdade um tratado de reconciliação. Nunca em tempos modernos os vencedores de uma grande e encarniçada guerra aplicaram esse principio. Em nome da paz impunham discriminações e humilhações, que geravam novas guerras. O presente tratado quer evitar esse grande erro".

Denunciados pelos Estados Unidos os tratados comerciais com a Russia

— Clausula de países mais favorecidos —

WASHINGTON, 14 (UP) — Os Estados Unidos denunciaram todos os tratados comerciais com a União Soviética e o bloco dos países comunistas, desde que os mesmos contenham a cláusula de nação mais favorecida ou tarifas preferenciais.

WASHINGTON, 14 (UP) — A decisão anunciada pelo Departamento de Estado, de conformidade com a lei sobre acordos comerciais, votada pelo congresso em 1951, e segundo a qual o presidente Truman denunciou todos os tratados comerciais, contendo a clausula de nação mais favorecida e tarifas preferenciais com a União Soviética e os países do bloco comunista, representa uma importante medida sancionada pelo presidente Truman. Tal cláusula e as referidas tarifas constituiam vantagens concedidas aos referidos países no passado. A resolução de Truman implica principalmente, em interditar a importação de peles procedentes da URSS e da China comunista.

Um porta-voz do Departamento de Estado, salientou todavia, que não se trata, salvo em relação a algumas peles, da interdição de importação aos Estados Unidos de produtos do bloco soviético, mas de um retorno ao sistema de tarifas aplicado em 1930. De uma parte, o governo americano proibe a importação das seguintes peles, procedentes da URSS e China comunista: raposas, martas, bisões, castores; de outra, deve tirar todas as vantagens comerciais que pode conceder aos seguintes pagses: Albania, zona soviética da Alemanha, URSS, Rumania, Bulgaria, Polonia, Hungria, bem como todas as partes da Indochina, China e Coréia, sob controle comunista e sul das Cacalinas, ilhas Curilas e parte da Mongolia sob controle da URSS.

Segundo o referido informante, as importações da U. R.S.S. aos Estados Unidos representaram cerca de 10 milhões de dolares.

Aterrorizada a população de Kansas City

NOVA IORQUE, 14 (UP) — Despachos de Kansas City, no Estado de Missouri, dizem que a pior inundação na historia da cidade deu lugar a um vasto incêndio de gasolina, que se extendeu sobre as águas, não podendo ser, até agora, dominado. As autoridades estão se preparando para dinamitar uma serie de construções, afim de conter o fôgo e evitar que se extenda aos bairros residenciais. Uma grande fábrica de alcool já foi tomada pelas chamas. Por outro lado, as águas ameaçam o aeroporto local, construido ao custo de muitos milhões de dolares. Uma parte do dique que protege o aeroporto

Conclue na 2.a pga. letra G)

Comandante da 3ª Força Aérea dos Estados Unidos

Brigadeiro general Leon Johnson, recentemente nomeado comandante da Terceira Força Aérea dos Estados, com quartel general na Grã-Bretanha.

A Terceira Força Aérea dos Estados Unidos, formada recentemente com a primitiva Terceira Divisão Aérea dos Esados Unidos, reforçará o poderio aéreo do Supremo Quartel General das Potencias Aliadas na Europa, sob o comando do general Dwight D. Eisenhow. A transformação da Terceira Divisão Aérea em Terceira Força Aérea tornará necessaria a remessa para a Europa de maior quantidade de caças e bombardeadores.

Durante a segunda guerra mundial, o general Johnson comandou o Grupo e Asa de Bombardeio Pesado dos Estados Unidos no Teatro de Guerra da Europa. Foi comandante da 15o Força Aérea dos Estados Unidos em 1947 e 1948. Desde 1948, era comandante da Terceira Divisão Aerea dos Estados Unidos.

O general Johnson, que nasceu em Columbia, Estado de

Missouri, em 1904, graduado pela Academia Militar dos Estados Unidos, em West Point, Estado de Nova York. — (Foto USIS)

Prepare o futuro de seu filho dando-lhe IOFOSCAL (Iodo-Fósforo-Cálcio) o famoso tonico nervino e muscular

J.V

Um produto do LABORATÓRIO LICOR DE CACAU XAVIER S. A.

Acervo: Biblioteca Pública SC - Hemeroteca Digital Catarinense

Indicador Profissional

Médicos

CLINICA DE OLHOS,

OUVIDOS — NARIZ — E GARGANTA — DO DR. WILSON SANTHIAGO

Assistente da Faculdade de Medicina da Universidade do Brasil

CONSULTAS: Horário: das 10 às 12 horas e das 14 às 18 horas. — CONSULTORIO: Rua 15 de Novembro, 742 (Ao lado da Suafarma).

INSTITUTO DE RADIUM

— DR. A. ODEBRECHT —

Radioterapia — Raios-X — Fisioterapia — Metabolismo — RESIDENCIA: Rua 7 de Setembro, 15. TELEFONE, 1441

DOENÇAS DO CORAÇÃO

DR. CARVALHO
(Electrocardiografia)

Tratamento de neuroses — (Psicoterapia)
Av. Rio Branco, 5 (sobrado) — Ao lado do Cine Busch

DR. GEBHARDT HROMADA

(Das Faculdades de Viena, Austria e Rio de Janeiro)
Cirurgia, Operação do Bacio, Estomago, Vias Biliares, Utero, etc. — Neurocirurgia, Molestias de Senhoras
— Alta Cirurgia —
Consultas no Hospital: das 9 às 11 e das 15 às 17 hs.
BLUMENAU — HOSPITAL SANTA CATARINA

MEDICO

DR. O. R. KRUEGER

RAIOS-X

Doenças de senhoras e operações. Consultório: — Hospital Santa Catarina. Consultas: das 9.30 às 12 e das 15 às 17 horas. Residência: à rua Bom Retiro n. 253 — Fone 1258. — (Em frente ao Hosp. Sta. Izabel

MOLESTIAS DE SENHORAS

DR. RENATO CAMARA

DOENÇAS INTERNAS
OPERAÇÕES — ONDAS CURTAS
Consultório: Travessa 4 de Fevereiro, 3
Fones: 1433 e 1226

DR. HERNANI SENRA DE OLIVEIRA

Médico formado pela Universidade do Rio de Janeiro
Operações — Clinica Geral — Clinica especializada de crianças, senhoras e partos — Longa prática nos hospitais do Rio de Janeiro, São Paulo e Santa Catarina
CHAMADOS E CONSULTAS A QUALQUER HORA
Consultório e residência: Rua 15 de Novembro, 1393

DR. TELMO DUARTE PEREIRA

— CLINICA MEDICA —

ESPECIALISTA EM DOENÇAS DE CRIANÇAS
Consultório: Esq. das ruas Floriano Peixoto e Sete de Setembro. Residencia: à rua São Paulo, 240 — 1. and.
— Atende chamados pelo Fone 1197 —

Dentistas

H. PROBST

CIRURGIÃO DENTISTA
AO LADO DOS CORREIOS E TELEGRAFOS
A' ALAMEDA RIO BRANCO N. 8

DR. IVO MOSIMANN

Cirurgião-Dentista
Rua São Paulo N. 2980 — ITOUPAVA SECA
— BLUMENAU —

ALOIS PREISINGER

Dentista Prat. Lic.
— COM 20 ANOS DE CLINICA —
Especialista em Dentaduras Anatomicas
— PONTES EM ACRILICO —
Rua São Paulo N. 2938 — ITOUPAVA SECA

DR. JORGE JASPER

CIRURGIÃO-DENTISTA
Rua 15 de Novembro, 760 — BLUMENAU

E. KARMANN

CIRURGIÃO DENTISTA
Raios-X
Especialidade em Radiografia dentária para qualquer exame médico
Rua Brusque — Telefone, 1203

Advogados

DR. ARTHUR BALSINI

ADVOGADO
Edifício "MUTUA", 1.º andar — Salas 13-14
Fones: 1150 - 1375 — Caixa Postal, 506
— BLUMENAU — Sta. Catarina —

Corretores

ULMER LAFFRONT

CORRETOR
Rua Maranhão N. 2 — BLUMENAU

A

do, sem discutir, sem tentar outra recusa senão esta consideração acerca da terra, que nós empenhava, a fim de que Piracicaba tivesse o seu campo de pouso. "Dou-lhes ouro em pó. Estes vinte alqueires são do cume de Monte Alegre"...

Os filhos continuam a obra do pai. Não existiu uma solução de continuidade, entre o que Pedro Morganti idealiz. como grande usina canavieira e no que a sua geração prossegue, a fim de não perder a velocidade dos tempos novos e da estrutura de uma fábrica de açucar articulada com o progresso dos dias que passam. A "Tamoyo" vem de inaugurar uma moenda, para esmagar seis mil toneladas de cana diàriamente. Será preciso dizer mais, para dizer tudo da primeira geração brasileira dos Morgantis? Que os filhos valem o pai? Que eles carregam pela vida em fora a centelha do genio do extraordinário, capitão de indústria que se foi, vai por dez anos?

Tendo ficado no Brasil até anteontem, porque tinha que associar-se às homenagens à memória de Clemente de Faria, em Belo Horizonte, foi preciso que fosse tambem a Araraquara, assistir à "botada" da "Tamoyo", com as suas modernas moendas. E devia fazer tudo isto num só dia: ir de Belo Horizonte a S. Paulo. De São Paulo a Araraquara de Araraquara à "Tamoyo" para tomar parte nas festividades da usina. Em seguida subir em terceiro avião, para o Rio, a fim de tomar a quarta aeronave, a qual me transportaria à Inglaterra.

Pois nenhuma das etapas deste itinerário deixou de ser matemàticamente cumprida dentro dos prazos marcados. A aviação, e só a aviação permitiu que um programa assim complicado se executasse, com a precisão de um relogio

Pude levar ao clan dos Morganti, num dia inolvidável da sua atividade industrial, as homenagens dos "Diários Associados" pelo muito que lhes devemos como incentivo à nossas iniciativas de ordem coletiva. Como o pai, os Morganti são milionários, antes de tudo, de espírito público.

B

bem conservado, de pouco mais de quarenta anos. Notava-se-lhe a energia e o aprumo, embora nesse momento parecia achar-se coibido. Olhou-me:

— E este jovem?...

— Meu sobrinho!...

— Aquele garotinho que não ficava quieto um segundo? — olhou-me com simpatia.

Luisa servia o chá.

— E... como está Cristina?

O senhor Emilio mostrou-se espantado.

— Como? Não o sabia? — fez uma pausa; não queria pronunciar a palavra: — Há mais de três anos!

— Pobre amiga... sinto-o porque era boa!... — calou, como recordando. Depois de uma pausa, murmurou: — Quem o diria! Vocês estavam tão longe, e sempre sem mandar noticias!...

O chá esfriava. Fiz ruido com a colherinha, e voltaram á realidade. Depois, enquanto eles reatavam o fio da conversação, eu me dediquei a folhear um livro, no outro extremo da sala. Ouvi quando o senhor Emilio explicava a minha tia que havia vendido tudo, na longingua provincia, para radicar-se novamente na capital, ha mais de cinco meses, sem atrever-se a visitá-la.

Afastei-me deles para deixá-los conversar tranquilos e porque, sobre o marmore da chaminé estava o livro de capa azul. Era essa minha única oportunidade! Minha tia estava de costas. Cautelosamente como um ladrão, deitei-lhe a mão. Confesso que tremia um pouco quando comprovei que só era uma novela. Mas ao voltar a primeira página, li uma dedicatória para minha tia, e úma assinatura: "Emilio", enquanto uma fotografia caia sobre meus joelhos. Abandonei o livro como se me queimasse.

Uma imensa, uma profunda tristeza me afogava, e escapei para o jardim. Precisava acalmar-me.

Voltei para despedir-me, mas ao escutar umas palavras me detive, e assim ouvi que minha tia dizia:

— Passaram-se muitos anos, Emilio; é inutil querer reviver hoje esse passado!...

— Mas tu me amavas, Isabel!

— Talvez... pode ser...

— Sim, Isabel, sim: compreendi-o depois... quando já era tarde, quando não podia faltar ao meu dever. E agora... hoje... já nada significo para ti?

— Não! — respondeu minha tia, mas sua voz era um sussurro.

Senti uma perturbação. Tremiam-se as pernas e o coração parecia querer escapar-se-me do peito. Mas entrei, decidido:

— Porque mentes, titia! — e antes que ela falasse, porque se falasse eu sabia que não ganharia a partida, agarrei o livro de capa azul e peguei a fotografia. — Aqui tem a prova do que digo, senhor Emilio!

Minha tia Isabel lançou um grito. Sai. Ao fechar a porta consegui vê-los; ela chorava quietamente, enquanto o senhor Emilio (hoje é meu tio), acariciava-lhe os cabelos. Não o poderia afirmar, mas creio que ele tambem tinha os olhos molhados...

Fóra, os últimos raios de sol, beijavam as copas das árvores e entre as sombras apenas desenhadas, vagava essa melancolia da tarde que agonisa. Sentia-me contente e importante como um homem... embora tivesse um peso no peito que queria se quebrar em soluços...

Dr. Aires Gonçalves

— ADVOGADO —
Residencia e escritório:
— BLUMENAU —
Rua Brusque, 95 - Fone: 1472

Feridas, Espinhas, Manchas, Ulreras e Reumatismo
ELIXIR DE NOGUEIRA
Grande Depurativo
do Sangue.

Registro Civil

Faço saber que pretendem casar-se: Cecidio Manoel da Silva e Zilma Medeiros, solteiros, naturais deste Estado, recidestes ensta cidade. Ele, filho de Manoel Justino da Silva e de D. Hermogenea Francelina de Souza. Ela, domestica, filha de Antonio de Medeiros e de D. Leontina Maria de Medeiros. Blumenau, 9 Julho de 1951.

Faço saber que pretendem casar-se: Aristides Leite e Mari Rosa de Maçaneiro, solteiros, naturais deste Estado. Ele, pedreiro, filho de Amandio Julião Leite e de D. Arcentina Maria Ana. Ela, domestica, filha de João Miguel da Rosa e de D. Adelina Amelia de Maçaneiro.

Blumenau, 10 de Julho de 1951.

Faço saber que pretendem casar-se: Mario Quintani e Nemesia de Miranda, solteiros, naturais deste Estado. Ele, comerciario, filho de Gentil Quintani e de D. Paula Quintani. Esa, domestica, filha de Tranquino Feliciano de Miranda e de D. Catharina de Miranda.

Blumenau, 11 de Julho de 1951.

Faço saber que pretendem casar-se: Ernesto Venturelli e Ana da Rocha, solteiros, naturais deste Estado, residente nesta cidade. Ele, operario, filho de João Venturelli e de D. Olivia Venturelli. Ela, domestica, filha de Donato José da Rocha e de D. Egidia Merencia Rocha.

Blumenau, 12 de Julho de 1951.

Faço saber que pretendem casar: Gerold Schwarz e Irmgard Beims, solteiros, naturais deste Estado, residentes nesta cidade. Ele, alfaiate, filho de Heinrich Schwarz e de D. Amanda Schwarz. Ela, domestica, filha de Alwin Beims e de D. Agnes Beims.

Blumenau, 12 de Julho de 1951.

Faço saber que pretendem casar: Lourival Borba e Elisabeth Schneider, solteiros, naturais deste Estado, residentes nesta cidade. Ele, operario, filho de Francisco Borba e de D. Maria de Borba. Ela, domestica, filha de Pedro Schneider e de D. Olga Schneider.

Blumenau, 12 de Julho de 1951.

Faço saber que pretendem casar: Artur Reinert e Maria Pontaldi, solteiros, naturais deste Estado, residentes neste Distrito. Ele, operario, filho de Julio Reinert e de D. Selma Marta Maria Reinert. Ela, domestica, filha de Estefano Pontaldi e de D. Valeria Pontaldi.

Blumenau, 12 de Julho de 1951.

Faço saber que pretendem casar: Euclides Lucas Gomes e Celia Sestrem, solteiros, naturais deste Estado, residentes nesta cidade. Ele, industriario, filho de Lucas José Gomes e de D. Delcides Donaria Gomes. Ela, domestica, filha de D. Clarinda Sestrem.

Blumenau, 13 de Julho de 1951.

Faço saber que pretendem casar: Francisco Salles de Oliveira e Edith Schaefer, solteiros, naturais deste Estado, residentes nesta cidade. Ele, industriario, filho de Francisco Salles de Oliveira e de D. Tereza de Oliveira. Ela, domestica, filha de Oswaldo Schaefer e de D. Olga Schaefer.

Blumenau, 13 de Julho de 1951.

Faço saber que pretendem casar: Edio Sebastião de Lima e Hilda Maes, solteiros, naturais deste Estado, residentes nesta cidade. Ele, ferroviario, filho de Sebastião Antonio de Lima e de D. Maria Francisca de Lima. Ela, funcionaria publica, filha de Ricardo Maes e de D. Phelomena Hermelinda Maes.

Blumenau, 13 de Julso de 1951.

Getulio Vieira Braga — Oficial do Registro Civil.

E

de fogo dos comunistas a suéste de Kumsong, na frente centro-ocidental. Nessa região, de acôrdo com as últimas informações, os comunistas concentraram quatrocentos mil soldados poderosamente armados.

F

de Souza, encarregado da casa em companhia [illegible] e dois soldados, [illegible] percorrendo a cidade interpelando elementos suspeitos, mas não conseguiram [illegible] O sr. Steffer, que se [illegible] bastante desorientado [illegible] que lhe sucedera, não conseguiu, tambem, fornecer melhores indicações para identificação dos dois espertalhões.

A policia continua em suas pesquisas, [illegible] pobre homem está se vendo, agora, em duas dificuldades: descobrir o paradeiro do seu filho e recuperar o dinheiro perdido.

Indústria Textil Companhia Hering

BLUMENAU

AVISO

Acham-se à disposição dos snrs. acionistas desta Companhia, na séde social, à rua Hermann Hering n. 1790, os documentos a que se refere o artigo 99, do decreto-lei n. 2.627, de 26 de setembro de 1940, relativos ao exercicio encerrado a 30 de junho do corrente ano.

Blumenau, 11 de julho de 1951.
FELIX HERING, Diretor.

Tipografia e Livraria Blumenauense S.A.

ASSEMBLEIA GERAL EXTRAORDINARIA

São convidados os srs. acionistas desta sociedade anônima, para uma assembléia geral extraordinária, que deverá realizar-se na séde social, à rua 15 de Novembro n. 819, desta cidade, pelas 15 horas do dia 31 de julho do ano corrente, afim de deliberarem sobre a seguinte

ORDEM DO DIA:

1) Aumento do capital social:
2) Reforma parcial dos estatutos;
3) Assuntos de interesse social.

Blumenau, em 9 de julho de 1951.
HERTA HILDEBRAND
Diretor-Presidente

Praia de Camboriú

Vende-se lotes no melhor ponto da praia em frente a ilha
Informações HANS TOENJES
Rua Paulo Zimmerann 120 tel. 4287.

- OPORTUNIDADES -

VENDE-SE

Um terreno com casa de material, encanamento de agua, rancho suficiente.

Informações na mesma rua, com o sr. Rudolfo Schwaemle. — Rua Marechal Deodoro S/N. (Em frente a Fábrica de Sabão — VELHA).

VENDE-SE

Vende-se um terreno na praia de Camboriú. Tamanho: 20 x 100 mtrs.

Informações na Casa "A Capital".

FORD 46

FORD 46 DUAS PORTAS EM ESTADO NOVO COM RADIO 6 Rodas e peneus BANDA BRANCA Radio Motorola Nylon etc. vende-se hoje e amanha - Hotel REX APTO. 207.

Aviso

A Emprêsa Moreira e Werner avisa que sua Agência BLA-BLU' mudou-se para a mesma rua defronte ao BRAZ-HOTEL. Travessa 4 de Fevereiro.

Vende-se

Vende-se uma balança marca Cosmopolita; e porta papel; 1 jogo de caixões para secos e molhados.

Informações na Agência Bla-Biú

I

çados a dizer que muita pouca coisa poderá realizar o Independente de Indaial contra o Floresta, em Rio do Testo. Os alvi-verdes estão em ponto de bala, tendo, contra o Bom Retiro e o Flórida assinalado 11 tentos, não caindo nenhuma vez seu arco.

Completando a série de matchs, confiam todos os fans do Bandeirantes em mais um sucesso, agora contra o Flórida, que decaiu assustadoramente de produção de uns tempos para cá. Uma luta onde as forças são iguais e onde muitas atrações encontrará o assistente.

FAÇAM SEUS ANUNCIOS NESTE DIARIO

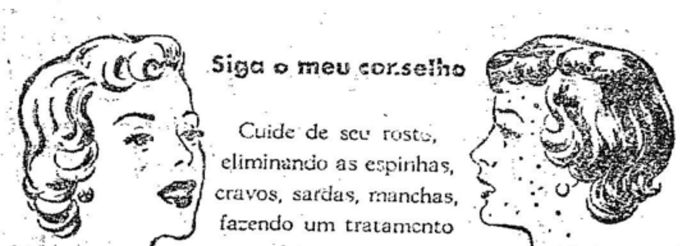

Siga o meu conselho

Cuide de seu rosto, eliminando as espinhas, cravos, sardas, manchas, fazendo um tratamento completo e suave com

SALSAPARRILHA DE BRISTOL

Medicamento auxiliar no tratamento da sifilis

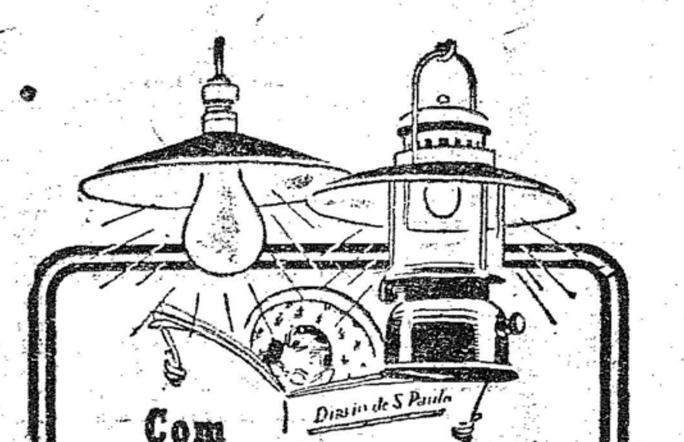

Com luz elétrica ou com lampeão!

A luz firme de uma lâmpada nas cidades, ou luz turva de um lampeão nos lugarejos mais remotos, o "Diário de S. Paulo" é sempre benvindo, sempre lido com interesse. Ele se identificou com os nossos problemas e consagrou-se, assim, o "nosso jornal".

Procure ainda hoje o agente do "Diário de S. Paulo" nesta cidade.

Assine o DIARIO DE S. PAULO
O mais completo matutino paulista

JORNAL COM O AGENTE SR. ANTONIO MARLOS
CR$ 180,00 ANUAL

SENHORES VIAJANTES!

Indo a Rio do Sul procurem o HOTEL DOS VIAJANTES, o mais central. Cozinha e quartos de primeira ordem. — Propriedade do sr. OTAVIO TOMAZI

VENDE-SE

Lenha picada entrega à domicilio.
Informações com o sr. João Wilerding pelo Fone 1371

COLECIONADORES DE ORQUIDEAS

VV. SS. GOSTA DE ORQUIDEAS OU FLORES? ENTÃO COMPRE OS VASOS E FIBRA DE XAXIM DA AFAMADA MARCA "FLORESTA". — PEÇA CATALOGO E LISTA DE PREÇOS PARA:
FABRICA DE VASOS DE XAXIM
UNIÃO DA VITORIA — Municipio de União da Vitoria — PARANA'.

Associação Profissional da Indústria de Fiação e Tecelagem de Blumenau

CONVOCAÇÃO PARA A ASSEMBLE'IA GERAL

De acôrdo com as determinações legais e estatutárias, convoco a todos os Srs. Associados para a reunião da Assembléia Geral especialmente destinada a resolver sôbre o seguinte:

TRANSFORMAÇÃO DESTA ASSOCIAÇÃO EM SINDICATO DA CLASSE

A reunião deverá ser realizada na séde social no dia 31 do corrente às 14 horas.

BLUMENAU, em 10 de julho de 1951
ERNESTO STODIECK JUNIOR — Presidente

Representações - S. Paulo

Com escritório instalado no centro atacadista, aceito representação para este Estado. Rêde de informações completa. Amplo conhecimento da praça. Ofereço amplas referências, como tambem cartas de fiança. ROBERTO TRABULSI - Rua Pagé, 33 - 3.º andar, Sala 31 — Fone 33-2323.

— Aviso —

De ordem do Snr. Diretor de Obras Públicas, aviso aos snrs. consumidores que, em virtude da estiagem reinante, coopere com a Prefeitura Municipal e em seu próprio interesse restringindo o consumo de agua e evitando todo e qualquer desperdício.

JOSE' ATANASIO PEREIRA, Encareg. da Secção de Agua

P

ciamos na edição de ante-ontem. No dia 25 a tabela será confeccionada, iniciado-se a reunião as 19 horas, com ou sem a presença dos gremios filiados.

Estamos de acôrdo com esta atitude da Liga Blumenauense de Desportos, que não pode e nem deve se sujeitar á vontade dos clubes, principais interessados na questão. Depois de feito o carnet, ai então irão surgir os estrilos, justamente por parte daqueles que nem deram bóla ás determinações da entidade a que estão ligados. Não concordarão, naturalmente, com a órdem dos seus compromissos, exigindo modificações na tabela, embora antes não se interessassem pelo caso.

Vamos aguardar estes próximos dias, para podermos observar com cuidado o prosseguimento das demarches que vêm se processando, com respeito ao campeonato do corrente ano.

G

já ruiu, e os engenheiros da cidade estão jogando automóveis velhos na brecha, na esperança de evitar um rompimento.

Feridas, Espinhas, Manchas, Ulreras e Rematismo.
ELIXIR DE NOGUEIRA
Grande Depurativo
do Sangue.

Escritório Profissional e Técnico-Comercial

HEINRICH MARTINS

Escritas avulsas — Contabilidade Analítica (Calculo do custo da produção) — Assuntos Fiscais, Trabalhistas — Correspondência Comercial em português-inglês-alemão — CARTAS TRADUÇÕES — VERSÕES

CONSULTAS SEM COMPROMISSO

Rua 15 de Nov., 1076 (Casa Flesch) — Caixa Postal, 131 — Fone 1408 — BLUMENAU — S. Catarina

Declaração á Praça

Arécio Avila dos Santos e Evirilda B. Ferreira, visto terem deixado a agência do Expresso Sul Americano por sua livre e espontânea vontade, informam que assumiram a Agência da "TRANSPORTADORA RODOFIÉL LTDA.", com escritório à Rua 15 de Novembro n. 1436, Fone n. 1423, onde estão ao inteiro dispôr de seus distintos favorecedores.

TRANSPORTADORA RODOFIÉL LTDA.
Excelência em Transportes
Entre: RIO — SÃO PAULO — PARANA' — STA. CATARINA — R. G. DO SUL

AGÊNCIAS:

S. PAULO: Rua Souza Caldas, 374 - Fones 9-5851 e 9-5463
RIO DE JANEIRO: Rua Gen. Pedra, 365 - Fone: 23-5425
CURITIBA: Rua Ivaí, 355 — Fone 1333.
PONTA GROSSA: Rua Cel. Dulcidio, 790 — Fone 127
JOINVILLE: Rua 9 de Março, 369 — Fone, 527
PORTO ALEGRE: Rua Hoffmann, 48 — Fone 2-3008
LONDRINA: Rua Benjamin Constant, 506 — Fone 285
BLUMENAU: Rua 15 de Novembro, 1436 — Fone 1423

Acervo: Biblioteca Pública SC - Hemeroteca Digital Catarinense

Rompe o governo persa um solene acordo internacional

"A Inglaterra não escolherá o caminho que convenha aos russos", declara o emb. Neville Butter

RIO, 15 (Meridional) — "A situação da Persia é da maior gravidade para todo o mundo livre" — declarou o embaixador da Inglaterra, Sir Neville Montagu Butler, à reportagem dos "Diários Associados", falando á respeito da atitude tomada pelo governo persa, no caso da nacionalização de uma companhia inglesa, a Anglo-Iranian Oil Company. E acentuou que os persas violaram um solene acordo internacional, que livremente aceitaram e espontaneamente subscreveram.

— "O acordo foi negociado sob os auspicios da Liga das Nações e assinado por seu grande patriota Shah Reza Pahlevi, em 1935. Por esse acordo, os persas se obrigavam a nunca alterar a Concessão, que vigoraria até 1953, a não ser por acordo entre a Companhia e o governo Persa. Se eles falhassem em chegar a um entendimento, o assunto devia ser submetido à arbitragem.

No entanto, os persas se recusaram categòricamente a negociar, senão sobre as bases de sua própria Lei de Nacionalização, lei essa que em virtude de seu caráter unilateral, é um flagrante rompimento de seus compromissos solenes. Alem do mais, eles declararam que, nessa matéria, não reconheceriam a jurisdição da Côrte Internacional de Haya.

— 'Os britânicos — declarou-nos ainda sir Neville Montagu Butler, — acreditam, assim como muitos outros povos, que a santidade dos compromissos internacionais é o alicerce para um mundo que pretende eliminar a guerra. Eles não podem, portanto, aceitar nem quebras de compromissos nem ultimatos, mas aceitam o principio de nacionalização e estão muito dispostos a negociar. Eles têm se defrontado com propaganda e intransigências. Logo que as discussões se iniciaram em Teheran, os persas surpreenderam os delegados britânicos com um "fato consumado". Mesmo antes de sua chegada, os persas tinham enviado uma comissão a Abadan, encarregada da tarefa de se apossar da propriedade da companhia. Apesar disso, os delegados britânicos apresentaram propostas construtivas que iam bem longe ao encontro das aspirações persas, tanto no que diz respeito à nacionalização como à elevação da renda oriunda da extração e venda de seu petroleo. Não obstante, os persas levaram sòmente meia hora para rejeitar essas propostas razoáveis e declararam as discussões terminadas.

Lamentando o embaixador britânico que o governo persa se mostre inclinado a terminar sua longa e proveitosa associação com os inglesas. A perda seria importante para o seu pais, mas seria atenuada pelos outros campos de petroleo de propriedade britanica, num tempo comparativamente pequeno. O efeito sobre a Persia, contudo, seria desastroso. Os persas carecem não só de técnicos, mas tambem de uma frota petrolifera e uma organização distribuidora. A perda de grandes e crescentes rendimentos, que eles têm recebido durante os anos anteriores, minaria sua economia sem dúvida, e pode conduzir a uma situação de caos no país. E isto é, claramente, o que os russos desejam.

Finalizando, declarou: "Nesta situação dificil, o meu governo não escolherá o caminho que convenha aos russos. O nosso primeiro dever é continuar a produzir o petroleo que a Europa e a Asia e mesmo as Americas necessitam para sua prosperidade econômica e o seu progresso. Meus compatriotas na Persia ainda estão corajosamente fazendo isso, em condições dificeis e de perigo. Eles têm direito à protecção de seu governo, caso as autoridades persas não a concedam e têm direito à simpatia e ao encorajamento de todos nós".

Não há democracia com ignorancia. A cartilha é a chave do conhecimento. Matriculemos os analfabetos num curso de educação de adultos.

Teria sido demitido

RIO, 14 (Meridional) — Apesar do desmentido através da imprensa vespertina fornecido pelo Chefe de Policia, o "Diário Carióca" volta, hoje, a tratar da permanência do general Ciro Rezende à frente do Departamento Federal de Segurança, acentuando que ele, realmente, não pediu demissão — "será demitido". Informa outrossim, que falou-se, a principio, no nome do general Pereira Oliveira, subindo, porém, o nome do general Henrique Holl, antigo adido em Berlim, responsável pelo plano da Polaca em 1.935, quando foram detidos no Brasil vários dirigentes comunistas, inclusive o sr. Luiz Carlos Prestes. Conclui o "Diário Carióca" afirmando que a saida daquela autoridade está dependendo de encontrar-se um substituto.

Orgão dos "Diários Associados"
A NAÇÃO
S/A "A NAÇÃO"
propriedade da:
Redação, Administração
e Oficinas
Rua São Paulo n. 269
Fone: 1092 Cx. Postal 38

Diretor:
MAURICIO XAVIER
Redator-Secretário:
ORLANDO SILVEIRA

EXPEDIENTE
Assinaturas:
Anual .... Cr$ 100,00
Semestral Cr$ 60,00
N. Avulso Cr$ 0,50

Sucursais
RIO
Rua do Ouvidor n. 100
Fones: 43-7634 e 43-7997
S. PAULO
Rua 7 de Abril n. 230 — 1.o andar — Fones: 4-8277 e 4-4181
BELO HORIZONTE
Rua Goiás, 24.
Porto Alegre: Rua João Montauri, 15.
Curitiba: R. Dr. Murici, 708 - 2.o andar - Sala 233
JOINVILE
Rua S. Pedro, 92

COMERCIAL VIEIRA BRUNS S.A.
Peças e Acessórios para Caminhões e Automóveis
★
Distribuidores dos insuperáveis produtos:
Baterias "GOODYEAR"
Óleo para freio hidráulico "STOP"
Bicicletas "NSU"
★
Comunica que acaba de receber uma partida das afamadas bicicletas alemãs "NSU".
SEJA INTELIGENTE! Compre a melhor bicicleta na
COMERCIAL VIEIRA BRUNS S. A.
15 de Novembro, 923 (ao lado da Igreja Matriz)
Blumenau

Informações Uteis
Farmacia de Plantão
DE 9 à 15
DO CORRENTE
FARMACIA
GUIMARAES
Rua 15 de Novembro, — N.o 1 5 4 0 —
TELEFONES MUITO CHAMADOS:
POLICIA 1016
BOMBEIROS 1148
HOSPITAIS:
Santa Izabel 1196
Santa Catarina 1133
Municipal 1208
PONTOS DE AUTOMOVEIS:
Al. Rio Branco .. 1200
Praça Dr. Blumenau 1102
Rua B. Retiro 1111
IMPOSTOS A PAGAR: EM JULHO:
Cofet. Estadual: 2.º semestre de bebidas e fumo.
Col. Municipal: Taxa dágua.

Companhia Boavista de Seguros
Séde: Rio de Janeiro - Av. 13 de Maio, 23 - 8.o andar
SUCURSAIS E AGÊNCIAS EM TODOS OS ESTADOS DO BRASIL
CAPITAL E RESERVAS: Mais de .... CR $ 62.000.000,00
RECEITA DE PREMIOS EM 1950: Mais de .... CR $ 116.000.000,00
OPERA NOS RAMOS DE INCENDIO — TRANSPORTE EM GERAL — ACIDENTES DO TRABALHO — ACIDENTES PESSOAIS — ACIDENTES DE TRANSITO — CASCOS — RESPONSABILIDADE CIVIL —
SUCURSAL DE BLUMENAU
Rua Dr. Nereu Ramos No. 49 - 1.o Andar
Caixa Postal n.o 253 — Telefone 1167 — End. Tel. «ETMA»
SUBAGÊNCIAS NAS PRINCIPAIS LOCALIDADES DE SANTA CATARINA

500K DE CARGA
OU 7 PASSAGEIROS!
FURGÃO RURAL THAMES

A Ford apresenta o Furgão Rural, o veículo de dupla utilidade: normalmente, é uma "peruazinha" onde 7 pessoas viajam confortàvelmente, com ampla visibilidade. Em poucos segundos, os bancos podem ser dobrados, deixando uma área desimpedida de 2,8 m3 para transporte de mercadoria, bagagem, equipamento etc.
Vá conhecer o FURGÃO RURAL no Revendedor
Ford
Um produto da
FORD MOTOR COMPANY
DAGENHAM, INGLATERRA
T-425

Máquinas de costura
"ALFA" E "JUKI"
VENDAS EM PRESTAÇÕES

PROSDOCIMO SOCIEDADE ANONIMA
Importação e Comercio
Blumenau - Rua 15 de Novembro, 900 - Blumenau

Elementos que se completam para a mais alta segurança e rendimento

CHAVES MAGNÉTICAS
Proteja seus motores com as Chaves Magnéticas G-E adequadas para comando à distância. Estas Chaves asseguram ainda: proteção contra sobrecargas; operação fácil e segura; longa duração.
V. PODE CONFIAR NA
GENERAL ELECTRIC
SOCIEDADE ANÔNIMA
MEDIDORES G-E,
fabricados no Brasil. Mais de 1 milhão em uso, atualmente,
MOTORES TRI-CLAD G-E
— os mais seguros porque são triplamente protegidos.
CHAVES ESTRELA TRIÂNGULO G-E —
para proteção de motores. Reduzem a tensão durante a partida.
TRANSFORMADORES G-E,
dos quais mais de 1 milhão de kva, fabricados no Brasil, já estão em uso no país.
RIO DE JANEIRO — SÃO PAULO — RECIFE — SALVADOR — CURITIBA — P. ALEGRE

Vida Social

O Fim De Um Homem Cansado

Isto de trabalhar indefinidamente, exaustivamente dia após dia, e sempre menos por ambição que por necessidade, isto é desolador, embora, em tese, possa parecer heroico. E conduz à loucura, ao pânico, à violência gratuita, em lugar de enriquecer. Depois, para agravar mais a historia ainda há lá fora, à espera dos homens cansados, dos homens que anseiam clamorosamente por regressar o mais depressa possivel aos dominios calmos do lar, uma série infinita de dificuldades a vencer. Ruas super-povoadas, a confusão do trânsito anunciando as vitorias da morte, e, pior, que tudo, aquele acúmulo de gente formando caracóis gigantescos nas pardas de ônibus e lotação, se contorcendo, desorganizado, aniquilante, na expectativa maior dos bondes. Vejam bem como trabalhar demais não deixa mesmo ninguem mais rico. Pelo contrário, empobrece mais ou então, desenvolve em excesso o amor pela economia. Olhem os homens realmente consumidos pela furia de um trabalho impiedoso, olhem os homens cansados: é no desconforto dos bondes que eles terminam seu dia de luta, viajando de pé, apertadissimos, angustiadissimos, os coitados. Portanto, da complacência dos demais precisam eles quando a irritação os leva a cometer pequenas violências. Fez parte do noticiário dos jornais o incidente verificado no Rio, no interior de um bonde, entre um obscuro professor japonês e uma não menos obscura dama carioca. O professor era um autêntico representante da classe dos homens cansados. Lecionara matemática o dia inteiro num colegio de Copacabana, aturando, durante esse periodo, as impertinencias e vadiações de dezenas de alunos. Ao cair da noite, postou-se numa esquina, à espera do bonde, segurando numa das mãos u'a máquina de somar. O bonde dêmora muito e, quando chegou, parecia querer explodir tantos eram os pasageiros pendurados nos estribos e aninhados entre os bancos. Equilibrando-se da melhor maneira possivel, o professor arranjou uma vagazinha no estribo. Porém, não podia mais de cansaço. Quase suspenso no ar, uma das mãos agarrada ao balaustre, a outra a desfalecer sob o peso da máquina de somar, ele ia aguentando o infortuno com fleuma nipônica. Mais, eis que desocupa um lugar no banco mais próximo. Ele avança depressa para tomá-lo sem prever a rapidez maior de uma dama vizinha. Decepcionado, e, além do mais, horrivelmente exausto, ele ousou reclamar a vaga. A dama mostrou-se inflexivel. Discutiram. Lá pelas tantas, profundamente enraivecido com as respostas da dama, ele vibrou sobre a sua cabeça a máquina de somar. Ele foi preso, a dama foi para o hospital. Tiveram muita pena dela os pasageiros, os curiosos, o delegado. Mas, o pobre professor japonês, quase morto de cansaço, este ninguem procurou defender. Foi dormir mesmo entre as grades. Ah, e ainda há os que não consideram este mundo suficientemente injusto!

CHRISTINA.

Aniversariantes

Transcorreu ante-ontem a data natalicia da gentil senhorinha Iracema Timmermans, fino ornamento da sociedade local. A distinta aniversariante, que é filha do sr. Affonso J. A.V. Timmermans, embora tardiamente, apresentamos votos de perenes felicidades.

— Transcórre hoje a data natalicia das gentis srtas Clotilde e Cornélia Longo, residenes em Benedito Novo.

. Aniversaria-se hoje o menino Dirceu filho do Sargento José Lopes de Oliveira residente em Joinvile.

— Defini hoje mais uma primavera de exitencia do menino Ivan, filho do sr. Beno Guenther, do alto comércio desta praça.

— Comemóra hoje seu aniversário natalicio, a gentil srta Iracema Timmermans, filha do sr. Affonso Timmermans.

— Faz anos hoje a galante menina Dirce, filhinha do sr. Arnoldo de Souza e de sua esposa Da. Otilia.

— Compléta hoje mais um ano de vida a gentil srta Araci Correia, prendada filha do sr. Izidoro Correia.

— Vê passar em data de hoje seu aniversario natalicio, o sr. Ricardo Schneider, residente em Timbó.

Nascimento

Com o nasimento de uma linda e robusta menina, acha-se em festas, o lar do sr. João Pacheco e sua digna esposa dna. Mercy.

A garotinha veio ao mundo no dia 10 passado e recebeu na pia batismal o nome de Rita Cassia.

— Com o nascimento de seu filhinho Lauro, ocorrido a 10 do andante, está de parabens o lar do sr. Manoel Fonseca e de sua esposa Da. Maria Albano Fonseca.

— Rita de Cassia, é o nome que receberá na pía batismal a menina que veio enriquecer o lar do sr. João Pacheco e de sua esposa sra. Maria Berlinck Pacheco.

BODAS DE DIAMANTE

Comemorarão Bodas de Diamantes, dia 18 próximo, em sua residência na Praia de Piçarras, o sr. Frederico G. Hobe e esposa. A comemoração do transcurso de tão grato acontecimento deverá iniciar-se às ... 11,00 horas daquele dia, devendo o conhecido casal ser vastamente cumprimentado pelo grande circulo de amigos e admiradores que desfrutam e que pela sua bondade e cavalheirismo conseguiu atrair.

Agradecemos o convite que nos foi dirigido.

Viajantes

PEDRO FERREIRA

Rio do Sul, 14 — Seguiu para Londrina, acompanhado de sua exma familia, o nosso particular amigo sr. Pedro Ferreira, antigo Contador da Prefeitura Municipal, e pessôa que desfruta em nossos meios sociais de vasto e merecido conceito.

Desejamos ao sr. Pedro Ferreira, alem de uma bôa viagem feliz exito em sua nova residencia, pois sabemos perfeitamente que a distancia não o fará esquecer seus amigos cá de Rio do Sul, em cujo ról nós incluimos, ...

ASTRAL DO DIA

por HAGA SWAMI

Domingo, 15 de Julho 1951

A manhã é otima para o lar, a familia, excursões viagens, comestivel, assuntos relativos à infancia, ao conforto caseiro.

OS NASCIDOS NESTA DATA — Possuirão alta inteligencia vitoriosa. Serão francos, generosos, valentes, e aplicados. Gozarão saude e conforto.

para
Fundições

Construidos para durar mais, rendendo mais, os motores Arno são sempre a solução para o seu problema técnico! Além de suas linhas de motores monofásicos e trifásicos, a Arno S/A fabrica motores de caracteristicas especiais. Prefira sempre a qualidade Arno.

MOTORES ARNO
5 Estrêlas de Qualidade

ARNO S/A INDÚSTRIA E COMÉRCIO

Cia. Mercantil Victor Probst - Rua 15 de Novembro, 579 - Caixa Postal, 126 - Blumenau

"E não se esqueça"!!!

PARA O CONCERTO DO SEU RADIO SÓ A OFICINA:

RADIO-FUNKE

GRANDE SORTIMENTO EM VALVULAS AMERICANAS E EUROPE'AS.

— PECAS E ACESSORIOS, RADIOS NOVOS —
"—" SERVIÇO RAPIDO POR PRECO MO'DICO "—"

Rua 7 de Setembro, 4 4 9

NEURASTENIA
TUBERCULOSE
FRAQUEZA GERAL
HÆMATOGEN do Dr HOMMEL
LAB. REUNIDOS PARANÁ LDA.
Caixa Postal 785 — Curitiba

CINE BUSCH

Hoje, às 14 horas

A magnificencia do sol... das estrelas... do furacão e da noite... numa epopeia inegualavel.

"Almas em chamas"

com Gregory Peck, Joyce Mac Kenzie, Hugh Marlowe. O filme maravilha da Fox! "Selvagem" era o seu apelido! E ele possuia um coração de ferro e uma coragem de aço! Forte! Pungente! Vibrante de realismo é humanidade conquistou os mais vibrantes elogios da critica mundial! Acomp. Compls. diversos, Preços de costume.

Domingo, às 16,30 e 20 horas

de "Ama Sêca" ao "Genio"... Clifton Webb, o incomparevel Mr. Belvedere, no papel de maior papai de todos os tempos! (Em Tecnicolor)

"Papai Batuta"

com Myrna Loy, Jeanne Grain. A super comedia baseada no livro "Comprando às duzias sáe mais barato", publicada em Seleções! O filme que bateu records em dez cinemas de S. Paulo. Acomp. Compls. Nacional e americano. short. Platéa 5,00 e 4,00. Balcão 4,00 e 3,00. Platéa numerada. à noite. 6,00. Aguardem: "Flechas de Fogo".

Hoje, às 14 horas: Franchot Tone, Ann Richards, Tom Conway, em

"Apuros de um marido"

Uma esplosiva comedia da Egle-Lion, que à todos divertirá! A historia de um homem que perdeu a memoria e não mais se lembrava da familia! Acomp. Compl. Nacional, short e desenho. Preços de costume.

TEATRO CARLOS GOMES: (Empr. F. G. Busch Junior).

DIA 26 DE JULHO — quinta-feira, às 20,30 horas: Unico concerto da celebre cantora ERNA SACK

Ingresos à venda no Cine Busch. Platéa numerada: Socios do Th. C. Gomes, 40,00. Não sócios, 60,00. Balcão: Socios do Th. C. Gomes, 20,00. Não sócios, 30.00.

FIAMBRERIA SELETA
— de —
S. F. KELLER

Frios, conservas, bebidas nacionais e estrangeiras, chocolates, bombons, biscoitos, frutas etc.

— o —

DIVERSOS TIPOS DOS AFAMADOS QUEIJOS DE MINAS: Camambert, Roquefort, Catu.

— o —

NO PONTO MAIS CENTRAL DA CIDADE

RUA 15 DE NOVEMBRO, 4 4 8 — FONE, 1 0 3 3
BLUMENAU — SANTA CATARINA

Arame Farpado

Rolos de 20 Kg. B. W. G. 13,1/2 estrangeiro
— TUBOS GALVANIZADOS —
de 1/2" a 2" estrangeiros — GRAMPOS PARA CERCA (holandezes) em Barricas de 50 Kgs.
Consultem nossos preços que são os melhores da praça.

— TRANSCONTINENTAL LTDA. —
Av. Rio Branco, 311 — 5.a sala 515
RIO DE JANEIRO

MAQUINAS DE ESCREVER, DE SOMAR E DE CALCULAR

PARA CONSÊRTOS E REFORMAS, PEÇAM A VISITA DE NOSSO TECNICO

MACHADO & CIA. S/A
Comércio e Agências

Filial Blumenau: Rua 15 de Novembro, 1326
— Telefone Manual n. 18 —

UM RELOGIO NOTÁVEL!

É automático e possui ainda a famosa "Precisão Omega"

ADQUIRA ESTE AFAMADO RELOGIO NA:
RELOJOARIA SCHWABE
— DE —
OSVALDO SCHWABE
— A melhor organização técnica da cidade —
Oferece o mais completo sortimento de:
Jóias — Relógios — Artigos para presentes — Porcelanas — Cristais — Alianças de todos os tipos e Quilates no mais fino acabamento — Objetos de adorno em geral — Relógios de mesa e parede, de bolso, pulso e Despertadores das melhores marcas.
Rua 15 de Novembro, 8 2 8 — Telefone, 1 0 3 2 — Caixa Postal, 3 9 1 — End. Telegr.: "Reloschwabe"
BLUMENAU — SANTA CATARINA

Não há motivo para que a hipertensão arterial Ameace o seu Futuro!

Um exame médico anual ajuda a descobrir a pressão arterial alta em tempo - quando é mais fácil combatê-la.

Você e seu médico - em colaboração - podem evitar que a hipertensão arterial perturbe a sua vida.

Uma das melhores maneiras de ajudar a diminuir a pressão sanguínea alta é seguir um regime de vida moderado.

SE VOCÊ PASSA DOS 40 - faça examinar sua pressão sanguínea regularmente. A hipertensão arterial é mais freqüente entre as pessoas de meia idade ou de idade avançada - mas um exame físico cada ano pode descobrí-la no começo. Consulte o médico, se sofre com freqüência de dor de cabeça, náuseas, dispnéia, cansaço, pois são sintomas de hipertensão arterial - apesar de poderem provir também de *outras* causas. Mas só o *seu médico* pode dizer. Só êle possui *os meios* para fazer o diagnóstico e receitar um tratamento adequado.

SE O MÉDICO VERIFICAR que sua pressão está alta, êle dirá o que você NÃO DEVE e o que PODE fazer. "Vida Moderada", costuma ser a receita. Comer em demasia, esforços excessivos, preocupações e tensão nervosa *agravam* a hipertensão arterial. Por conseguinte, siga os conselhos de seu médico se êle recomendar restrição em suas atividades. A hipertensão arterial, se descuidada, pode causar graves afecções do coração, dos rins e do cérebro. Porém *seu médico* pode dizer-lhe como evitar êsses males - se você *colaborar com êle*.

SE VOCÊ COOPERAR COM SEU MÉDICO - poderá gozar uma vida longa e proveitosa. Graças aos conhecimentos de seu médico sôbre drogas, dietas e cirurgia, êle pode fazer muito para dominar a hipertensão arterial - e combater sérias complicações. E você pode *ajudá-lo*. Aprenda a não exceder-se no trabalho - a suspendê-lo e descansar com freqüência. E evite transtornos emocionais. Coma criteriosamente, faça exercício moderado com regularidade e durma bastante. Se você viver com *prudência* poderá desfrutar uma vida longa e plena *apesar* da hipertensão arterial.

Esta publicação faz parte de uma série dedicada aos problemas de higiene e saúde pública. Lendo esta série, você verá como uma estreita colaboração com seu médico não só PROTEGE como também MELHORA o seu bem-estar físico e mental, permitindo-lhe desfrutar uma vida mais longa e saudável.

SQUIBB
PRODUTOS FARMACÊUTICOS
DESDE 1858

Se quiser receber, durante êste mês, seu exemplar grátis do folheto "Como Proteger Sua Saúde", escreva para E. R. Squibb & Sons do Brasil, Secção de Publicidade, J-3, Caixa Postal 225-A - S. Paulo

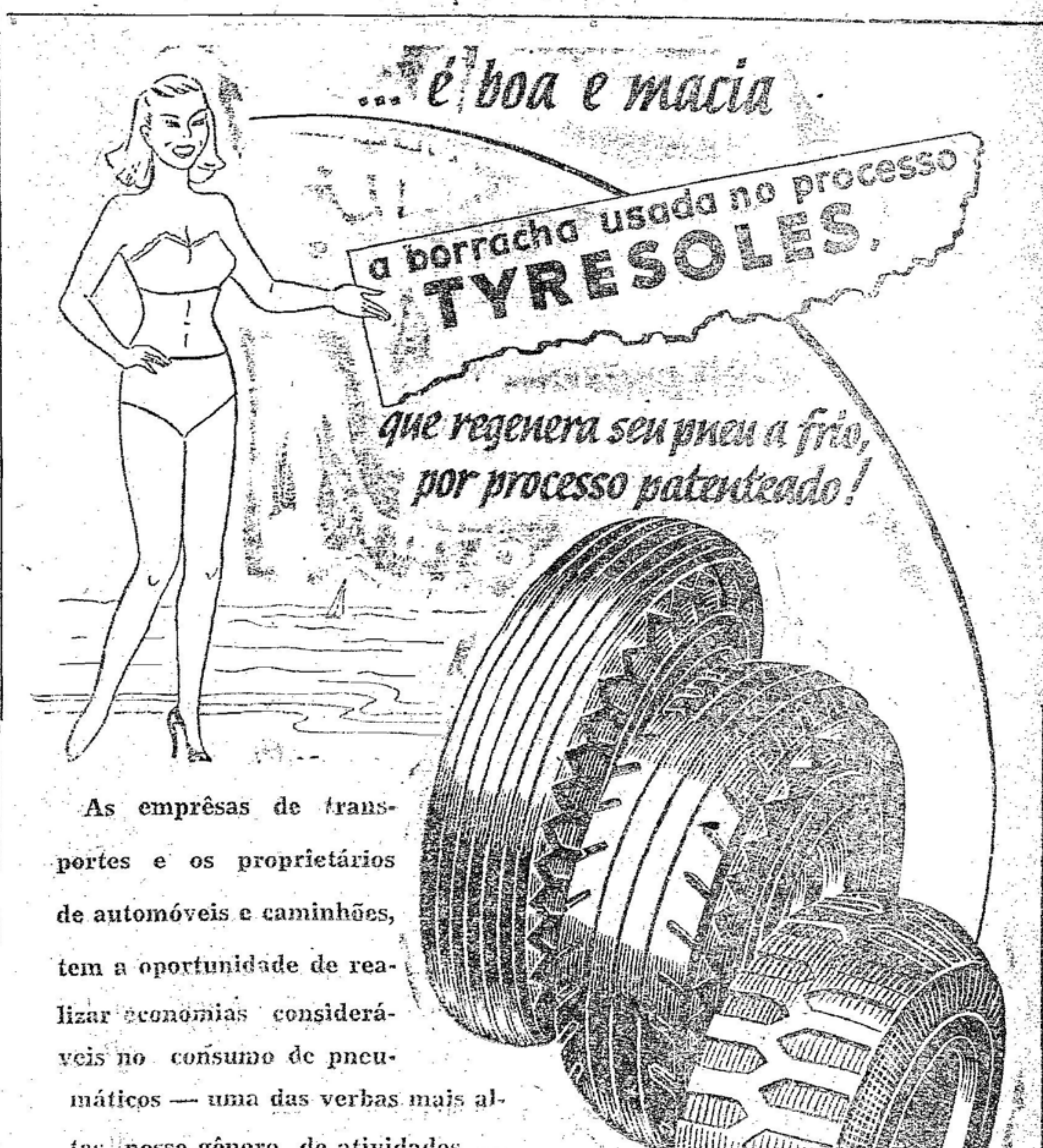

As empresas de transportes e os proprietários de automóveis e caminhões, tem a oportunidade de realizar economias consideráveis no consumo de pneumáticos — uma das verbas mais altas nesse gênero de atividades, — recorrendo ao sistema TYRESOLES de regeneração de pneus que está auxiliando os possuidores de veículos automóveis em todo mundo a obterem cortes drásticos nas suas verbas para êsses produtos.

UMA VIDA NOVA PARA O SEU PENEUMATICO VELHO

Acervo: Biblioteca Pública SC - Hemeroteca Digital Catarinense

Triunfando sobre o Vera Cruz o União fará com que sejam quatro os lideres da tabela da Segundona

ISTO SE NÃO PERDEREM VASTO VERE E FLORESTA — MARZINHO, A MAIOR ATRAÇÃO DO CLA'SSICO DE HOJE A' TARDE

Aproxima-se mais uma jornada do campeonato da segunda divisão e com ela renovam-se as sensações do publico. Será este o ponto de partida do segundo turno, com os primeiros colocados dando o máximo em busca do titulo e aqueles menos aquinhoados pela sorte, dando tudo que têm para terminar o certame com uma boa posição. Os quatros jogos de logo mais, portanto, são de enorme importancia para todos os quadros que estiverem em ação.

Ainda invicto, depois de oito partidas e como lider absoluto, viajará para Timbó o Vera Cruz, agora para se empenhar mais a fundo, uma vez que seu antagonista é o União, quadro já bastante conhecido nosso e que está distanciado apenas por dois pontos da turma de Testo Central. O primeiro turno, todos estão bem lembrados, teve o onze de Caroço como vencedor por 2 x 1. Agora, contudo, o local do embate será outro. Nós sabemos o que é o União em seus próprios domínios, inda mais agora. Triunfando, colocará em primeiro lugar nada menos de quatro agremiações, isto se aquêles que o acompanham tambem triunfarem. Uma outra grande atração surge para os aficionados de Timbó e de outras localidades: estreiará no quadro veracruzense o meia-canhoto Marzinho, player já muito conhecido em todo o Estado, recentemente contratado pelos alvi-negros.

Vasto Verde e Bom Retiro, com seus conjuntos bem preparados, prometem um cotejo dos mais interessantes, no Bairro da Velha. Desta feita, é de se crer, o tricolor não repetirá a mesma atuação do turno inicial, quando com muita facilidade fez vergar a resistencia dos alvi-negros, vencendo-os por 4 x 0. Mais precavidos, os companheiros de Vinotti vão exigir o máximo da rapaziada comandada por Vigó.

Baseados nas derrotas que sofreu no final do primeiro turno do certame, somos for-

Conclui na 2.a pag. Letra 1

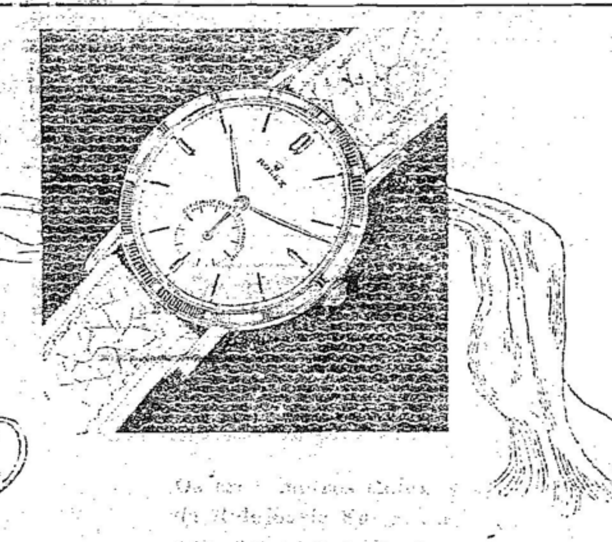
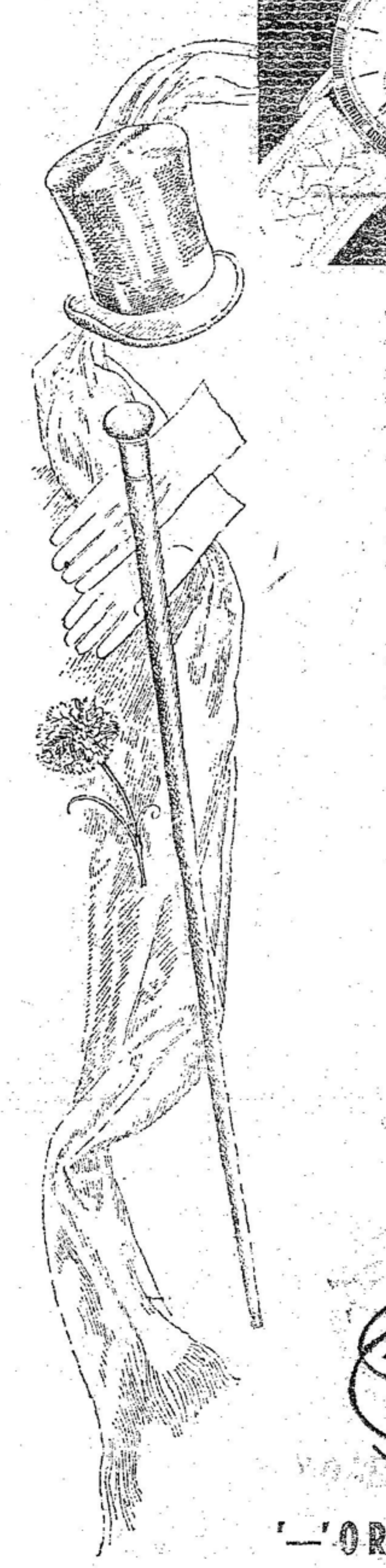

ROLEX O BOM RELOGIO!

Os cronometros Rolex exclusividade nesta praça da Relojoaria Suiça, alem de serem a prova d'água, possuem o dispositivo para dar corda automaticamente, denominado "Perpetual", o qual sem ruido, nem choque, dá corda contínua e automaticamente ao relogio.

Dado aos resultados alcançados e dotados nos cronometros Rolex, até hoje ainda não superados, bem mais de 200.000 adornam os puisos de seus satisfeitos possuidores.

E' um fato que durante as duas ultimas décadas de todos os certificados oficiais emitidos, 87%, foram outorgados para os cronometros Rolex.

o—o o—o

Alem de ser a unica exclusivista, nesta praça, dos cronometros Rolex, a RELOJOARIA SUIÇA, a bem ser grata aos seus clientes e amigos, adquiriu os direitos de distribuir, gratuitamente, Bonus e Cautelas do 3º. Grande Concurso Popular CORREIO DO POVO — FOLHA DA TARDE!

Uma vantagem realmente excepcional, proporcionada aos seus favorecedores como retribuição à preferencia que tem recebido da sua distinta freguezia.

o—o o—o

Marque um encontro com a sorte, comprando na RELOJOARIA SUIÇA, situada à rua XV de NOVEMBRO, 1 0 4 5 — Fone: 1 4 1 9 — Cx. Postal 3 3 3 —— BLUMENAU ——

ROLEX

"—" O RELOGIO QUE CONQUISTOU A ELITE! "—"

A N çã

"—" SECÇÃO ESPORTIVA "—"

REDATOR: AURE'LIO SADA

MATRICARIA F. DUTRA

A coisa "está preta"

Serei tua, Zé Barbado! Suspirava a namorada. Mas Zézito deu a bronca E tudo ficou em nada!

Usando sempre Gillette, Barba Feita, o vencedor, Gozava em lua de mel, Dias e noites de amor.

mas...

TUDO AZUL!

para os que usam

Gillette AZUL

Lamentavel ocorrencia registrou-se no apronto do Olímpico, quinta-feira

José Pera retirou-se do estádio sem qualquer palavra

As desavenças entre o técnico José Pera e os jogadores do Olimpico culminaram no treino de quinta-feira à tarde, na Alamêda Rio Branco. Iniciado o apronto, os reservas, desde lógo, demonstraram ótima disposição e não foi muito dificil para que se avantajassem no marcador por 3 x 0. Apenas o trio final da equipe titular estava no quadro suplente. O preparador dos grenás, então, passou Aduci e Arécio para o onze principal, visando, com isto, equilibrar as ações. Quando o treino estava de 5 x 1 e diante da displicência com que atuavam os elementos, José Pera, sem qualquer palavra, retirou-se de campo e abandonou o estádio da Alameda Rio Branco, passando a prática a ser dirigida pelo sr. Werner Eberhardt e por Marcolino Neto.

Informações a nós prestadas, vindas de fontes merecedoras de todo crédito, dão conta de que o presidente do campeão do Torneio Extra, caso a situação permaneça neste pé, está disposto a renunciar ao seu cargo, uma vês que não conta com o apoio de ninguem, trabalhando, com apenas alguns colegas de diretoria pela maior grandeza do seu grêmio. Como se pode observar, não vão muito bem as coisas lá na Baixada.

Viaje com Segurança
BLUMENAU - JOINVILE
Viágens rápidas e seguras só no
EXPRESSO ITAJARA

A PROPAGANDA é uma grande força que realiza o progresso do comércio e da indústria. Ela orienta, esclarece e aconselha.

Desenvolva mais seu negocio, utilizando o Radio. TODOS, conhecerão sua oférta.

RADIO DIFUSORA ITAJAI, Z Y K-9, está ao dispor com suas 11 horas diárias de irradiação.

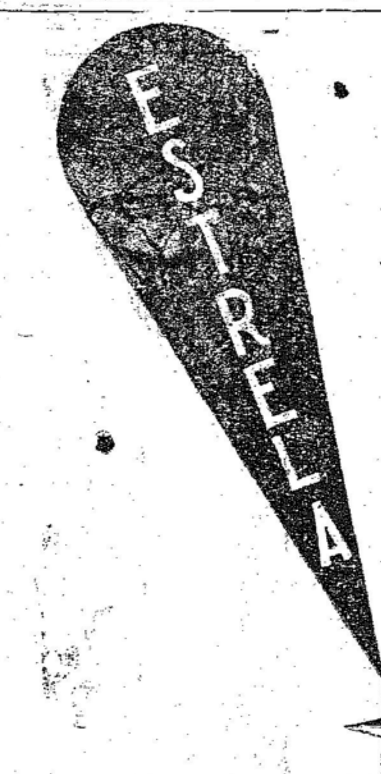

A ESTRELA APRESENTA SEU CATÁLOGO Nº 15 PARA 1951/1952 SE DESEJAM DISPÔR DOS MELHORES BRINQUEDOS E DAS BONECAS MAIS PROCURADAS, PEÇAM ESTE CATÁLOGO E COMPREM CÊDO

VENDAS SÓ POR ATACADO

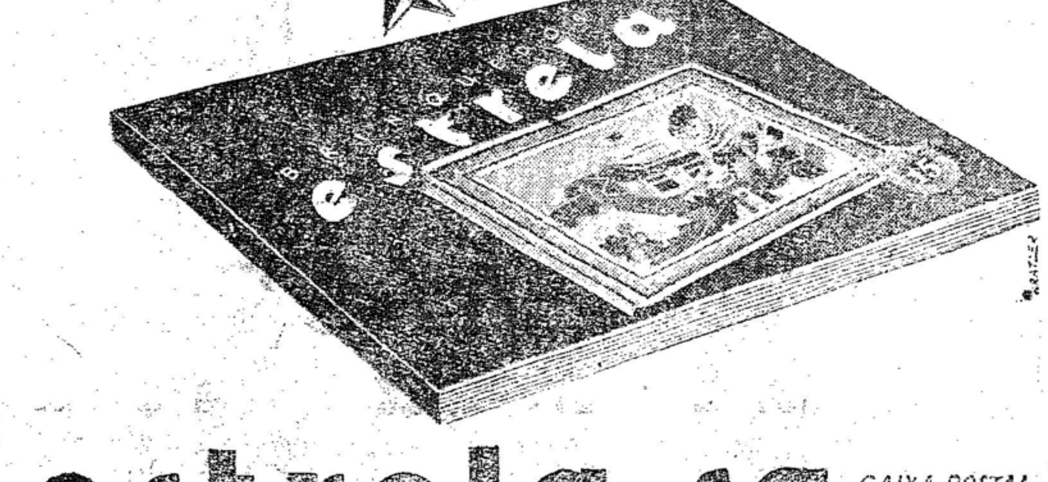

estrela s.a. CAIXA POSTAL 4474 SÃO PAULO

Representante: CURT METZGER
Caixa Postal, 104.
Rua 7 de Setembro - Ed. Tupy - Apto. 4.

CASA BLANCA

DELFINO RUSSI

Estabelecimento especializado em malas, bolsas, calçados etc.

COMPLETA SECÇÃO DE ARTIGOS PARA ESPORTE

Rua 15 de Novembro

NO CENTRO DA CIDADE

Um atleta pode ter bom rendimento em suas atividades com equipamento perfeito. Do contrário está sugeito a atuações fracas, que possam comprometer sua agremiação. No futebol local, Nicolau e Agostinho são dois craques que sempre se conduzem bem, e isso graças aos seus equipamentos. Na foto acima os dois consagrados jogadores servindo-se na CASA BLANCA, estabelecimento que possui a mais completa secção de esportes do Vale do Itajai. Atletas, siga o exemplo daqueles dois futebolistas, adquirindo equipamento perfeito na C A S A B L A N C A.

Casa Flesch

Rua 15 de Novembro, 1080

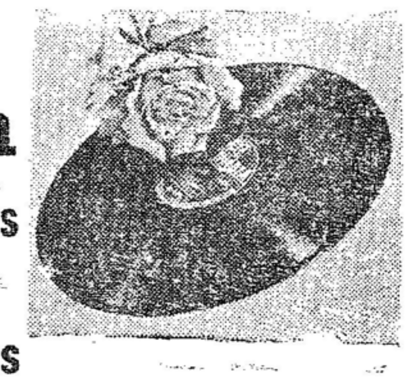

Discos dos maiores compositores nacionais e estrangeiros

A' VENDA:

ANGELITOS NEGROS — Tango)
NAIPE — Tango) Fc.º Canaro e s/ Orq.
MI BUENOS AIRES QUERIDO — Tango)
AMORES DE ESTUDIANTE — Valsa) Carlos Gardel
PACIENCIA — Tango)
INDIFERENÇA — Tango) Francisco Canaro e s/ Orq.
ABRAZAME ASI — Bolero) Gregorio Barrios
LAGRIMAS DE SANGRE — Bolero) c/ O. B. e s/ Orq.
PALIDA CANCION — Bolero)
EL MANISERO — Rumba) Oswaldo Norton e s/ Conj.
VERDAD AMARGA — Bolero) Hugo - c/ D.A.
AY... QUE CONTENTO ESTOY Sambinho) Romani, V. L.
CANSE CONMIGO — Rumba) Rose Avril com
LA MANZANILLA — Pasodoble) acomp. orquestra
RIO DE JANEIRO — Samba) Roberto Inglez
TRES PALABRAS — Beguine) e sua orquestra
MOTO PERPÉTUO — Chôro) Muraro, piano, com
BAIÃO — Baião) acomp. orquestra
MONA LISA — Fox-Trott) Victor Young e sua
O TERCEIRO HOMEM — Fox-Trott) Orquestra com côro
VECCHIA CUMPARSITA — Tango)
CORASON DE DIOS — Bolero) Carlo Buti c/ orq.
LASCIAME SOGNAR — Fox-Blue) Carlo Buti
STORIA DI UN POVERE CUOR — Valsa) com orq.
CHUA' CHUA' — Baião) Mario Gennari
O "AI" DE MINHA MÃO — Bolero) Filho (acordeon)
CASINHA PEQUENINA — Baião) Mario G.
R. DE JANEIRO - AQ. DO BRASIL — Samba) Filho
APIMENTADINHA — Mambo) Trigêmeos Vo-
FALE QUEM QUISER — Ranchêra) calistas com acomp.
SENORA TENTACION — Bolero) Hilda Sour com Ramon
CAMINEMOS — Beguine) Heitmann e sua orq.
LA RASPA — Dansa Mexicana)
SIESTA — Rumba) Xavier Cugat e s. orq.
MAMBO JAMBO — Mambo) Roberto Inglez
MEU CORAÇÃO TOLO — Beguine) e sua orquestra
MOTIVO CUBANO — Guaracha)
POR TODA A VIDA — Bolero) Rago e seu conjunto
SCHWARZWALDMAEDEL - POTPOURRI — Fredy Kauff- u. s Orchester.

DAS IST DIE LIEBE DER MATROSEN - Comed. Harmonists
SANDMAENNCHEN) Wolfgang Kiel ing m/
GUTEN ABEND GUTE NACHT) Chor u. Orchester
MUSS I DENN, MUSS I DENN)
ACH, WIE IST'S MOEGLICH DANN) Comedian Harmonists
MORGEN MUSS ICHFORT VON HIER)
AM BRUNNEN VOR DEM TORE) Comedian Harmonists
KINDER FRAGEN (Mutti sorg dich nicht) Marita
DAS VERSTEHST DU NICHT) Gruendgens
FRAEULEIN NIEMAND — Orchester Will Glahe
ICH WOLLT ICH WAER EIN HUHN — Die Goldene Sieben
GROSSMUETTERCHEN) Fredy Kauffmann u. s.
HICHZEITSZUG IN LILIPUT) Orchester
KINDERLIEDER - POTPOURRI — M. Gruendgens u. Kind.
ACH, WIE IST'S MOEGLICH DANN) Das
GUTER MOND, DU GEHST SO STILLE) Meistersextett
GESANG DER NACHTIGALL)Elisabeth Schumann m/
SEI NICHT BOES) Orchester
NUN SCHLAFE, MEIN KIND) Maria Gruendgens
SU-SU) u. Orchester
DER SPIELMANN)
GRUEN IST DIE HEIDE)Marcel Wittrisch
IM "WEISSEN ROESSL" AM WOLFGANGSEE) Marcel
MEIN LIEBESLIED MUSS EIN WALZER SEIN) Wittrisch
WIR SIND DIE SAENGER — Orch. Bruno Seidler - Winkler Potpourri.
IM HAFEN VON ADANO — Tango-Serenata) Horst
WER WEISS? WER WEISS? WER WEISS? - Bolero winter
DIE LUSTIGEN TROMPETER — Laendler) Gottlieb
AUF DER ENZIANHUETTEN — Polca) Weissbacher
STEH ICH IN FINST RER MITTERNACHT) Die 5 Odeon -
LUSTIG IST DAS ZIGEUNERLIEBEN) Gesangsgitarist.
MONDNACHT IN ABBAZIA — Tango) Ludwig Rueth
DU SCHWARZER ZIGEUNER — Tango) u. s. Orchester
EINST KAM EIN SCHOENES MAEDCHEN) Die 5 Gesangs-
ZICKE-ZACKE) gitarristen
ICH WUENSCH MIR EINE KLEINE URSULA)Marita
WENN ICH GROSS BIN, LIEBE MUTTER) Gruendgens
CASA FLESCH - Instrumentos e acessórios - Métodos musicais

Samuel Santos ficou em 99º lugar na prova «9 de Julho»

O ciclista catarinense Samuel Santos, um dos heróis que realizaram o raid Florianópolis-Buenos Aires, aparecia como uma esperança do esporte catarinense, na "Prova 9 de Julho", competição ciclista que anualmente patrocina a Gazeta Esportiva, o mais completo jornal esportivo do Brasil. Tendo vencido o Circuito de Pelotas, no principio do ano, feito muito elogiado pela crônica daquela grande cidade riograndense, estava Samuel Santos em condições de corresponder aos anseios de todos os alvi-verdes.

Contudo, não foi muito feliz o comportado pedalista, pois conseguiu apenas 99.a colocação. A vitória final coube ao campeão argentino Pedro Sales e o segundo lugar ao português Moreira de Sá. Cerca de duzentas mil pessoas assistiram à maior carreira de bicicletas de toda a América do Sul.

Criticando...

— "JACK" —

Há já alguns dias quiz escrever algo sôbre a última partida realizada entre os conjuntos do Olimpico e Guarani e falar — por que não dizer criticar? — a maneira como certos desportistas, cronistas e mesmo pessoas de destaque entre nossas agremiações, interpretaram o placard aberrante que apontou uma "dolorosa derrota" para o clube "bugrino", e uma "vitoria estupenda" para o grêmio da baixada. Como porém, o assunto já foi bastante comentado pela imprensa e rádio locais, quasi tudo o que eu queria dizer já foi dito aqui nesta mesma folha, pelo cronista especializado, embora de uma maneira esparsa.

A competência de um técnico — ou meio técnico — não pode ser colocada em jogo num confronto como o que se nos deu apreciar no campo do alvi-rubro. Não é minha intenção defender Leléco ou Pêra, mas façamos uma comparação, não de técnica conjuntiva, mas sòmente de valores individuais. Onde um Guarani, formado por elementos sem tarimba da pelota, sem valor individual — com exceção, é lógico, de dois ou três jogadores — poderia pôr em perigo o título de Campeão do Extra, tão cobiçado pela familia alvi-rubra? Onde estão as possibilidades do "bugre" para possuir tremenda pretenção? — ainda mais preliando no gramado do Campeão Estadual de 49? Só se Leléco fosse feiticeiro e se com feitiçaria conseguisse valorizar, na prática, os seus pupilos.

Nenhum outro técnico, nem mesmo Flavio Costa, conseguiria, com os atuais craques com que conta o onze de Itoupava Séca, fazer dêste, do dia para a noite, um campeão. A não ser que o nivel do futebol praticado no Vale do Itajaí decáia muito, muito mesmo, o "bugrino", com os integrantes de que dispõe no momento, dificilmente conseguirá uma única vitória. Exceto se jogar com quadros ainda menos categorizados do que ele. Nestes porém, não estarão incluidos um Olímpico, um Palmeiras, um Carlos Renaux, um Paysandú, etc. Acho mesmo que se se propuzesse a troca desses dois conhecidos técnicos — Leléco e Pêra — para as mesmas agremiações, Pêra, como preparador do Guarani, não faria, absolutamente, melhor figura do que Leléco. Este poderia desaparecer durante seis mêses, deixando o Olimpico aos cuidados de um segundo coatch, e quando de sua volta, poderia colocar novamente em chóque os dois conjuntos — com os mesmos elementos de hoje, apenas Leléco permanececeria longe de seus pupilos, enquanto Pêra daria "duro" nos "bugres" — e mesmo assim eu não apostaria no Guaraní. O Olímpico, para dar combate ao atual Guaraní, não precisa de técnico. Qualquer um poderá ser preparador.

Leléco não poderá provocar "feitos surpreendentes" com um Guaraní nas condições daquele que vimos tuar domingo pretérito, isto se fizermos um confronto das possibilidades dos dois times, ou melhor, dentro da lógico. Dizem que em futebol não há lógica, mas eu não acredito e muito menos em "fantasmas". O Guaraní goleado domingo, para derrubar qualquer conjunto em seu próprio campo, mesmo fraco técnica e individualmente, é muito difícil. Talvês na Segunda Divisão faria boa figura. Talvês; sim, ainda talvês. Leléco não fará o milagre e não considero Pêra um feiticeiro. Si houver renovação de valores, então sim, mas neste caso um técnico de menor prestígio também poderá aparecer, dispensando-se o cartaz reconhecido de um Leléco ou de um Pêra.

E dizer que puzeram "em fogo" a eficácia ou não dos dois preparadores, num préiio como o de domingo. Que desportistas, que dirigentes, que cronistas... Não acham os leitores conscienciosos que eles estão errados?

EXPRESSO
BLUMENAU—CURITIBA
End. Teleg.: "LIMOUSINES"
AGENCIA BLUMENAU
Rua 15 de Novembr N.o 313
FONE, 1002
PREÇO: Cr$. 155,00
AGENCIA CURITIBA
Rua 15 de Novembro N.o 622

A "CASA BERTA"

RECEBEU NOVA PARTIDA DAS LEGITIMAS MA'QUINAS DE COSTURA HEID UND NEU, DE FABRICAÇÃO ALEMÃ EM KARLSR A "CASA BERTA" —sempre na vanguarda — comunica que iniciou tambem a venda dessas afamadas máquinas a longo prazo, sem entrada, como sucede com os demais artigos de seu variado estoque.

—— CAIXA POSTAL, 2 9 9 — RUA 15 DE NOVEMBRO, 8 7 0 ——

Acervo: Biblioteca Pública SC - Hemeroteca Digital Catarinense

QUATRO DESTROYRES DA FROTA BRITANICA PATRULHARÃO AS AGUAS DO SUL DA ARABIA

MALTA, 14 (UP) — Anuncia-se que quatro destroyers da frota britanica do Mediterraneo foram mandados para além do sul da Arábia. Essa medida foi tomada depois que as autoridades egípcias realizaram buscas a bordo de um navio inglês, assinalando-se, porém, que aqueles destroyers ficarão, tambem, próximos ao Irã. Por outro lado, um navio conduzindo tanks está a caminho de Abadan, para substituir seu congênere "Messina".

Mossadegh adverte o povo do Irã que a paz mundial esta ameaçada pela decisão da Côrte Internacional de Haia

ESTADO DE INFLAÇÃO CRITICA

TEERÃ, 14 (UP) — O primeiro ministro Mossadegh advertiu o Parlamento de que a paz mundial está ameaçada pela decisão da Côrte Internacional de Haya, sôbre a crise anglo-iraniana. Mossadegh disse, ainda, que essa crise deixou o Irã num "estado de inflação critica", devido à baixa da renda petroleira, e pediu a aprovação de três leis financeiras para enfrentar a emergência.

ENVIADO DE TRUMAN AO IRÃ

TEERÃ, 14 (UP) — O enviado especial do presidente Truman, sr. Averrel Arriman, está sendo esperado nesta Capital domingo pela manhã. O sr. Arriman tentará encontrar uma solução para o conflito petrolifero anglo-irãniano.

Caiu no conto

Deu 5 mil em troca de um pacote que julgava ter 60

Dois gatunos «lhe contaram uma historia» e ele acreditou

JOINVILE, 14 (Do Correspondente) — Ontem, cerca das nove horas da manhã encontrava se sa rua Princesa Isabel o sr. Rodolfo Steffer que havia chegado da localidade de São Bento Alto, onde reside. Tinha vindo a Joinvile para procurar seu filho, Bruno Steffer, de 15 anos, que ha dias desaparecera de casa, tendo seu pai conhecimento de que se achaba nesta cidade.

Preocupado e ansioso, dirigia se para a Delegacia Regional de Policia, onde pensava encontrar auxilio para localizar seu filho.

Quando se encontrava na altura do Ginasio "Bom Jesus", foi interpelado por um desconhecido, que, apressado, lhe pediu para entregar 60 mil cruzeiros, que levava embrulhados em um lenço, a determinada pessoa. Explicou o desconhecido que tinha necessidade de viajar naquele instante, não sendo possivel entregar o dinheiro pessoalmente. O sr. Steffer, mostrou-se embaraçado sem saber o que fazer quando providencialmente apareceu um terceiro personagem, que logo ficou inteirado da situação, prontificando-se a auxiliar o outro. O primeiro desconhecido, então, entregou o pacote ao sr. Steffer, exigindo alguma cousa como garantia. O sr. Steffer entregou-lhe o dinheiro que levava consigo, ou seja, cinco mil cruzeiros, depois que soube que poderia descontá-los dos 60 mil quando fosse entregue o dinheiro.

O tal individuo agradeceu o favor e desapareceu, sempre apressado, enquanto o sr. Steffer e o outro iam entregar o dinheiro. A certa altura, pretextando uma cousa qualquer, o segundo desconhecido abandonou o sr. Steffer, dizendo que logo voltaria. Minutos depois, como o companheiro estava demorando a voltar, o sr. Steffer decidiu ir embora, talvez pensando em ficar com a 'bolada'. Continuou seu caminho e no entregar nas proximidades do Cinema Palacio, na rua 15 de Novembro, abriu o lenço para examinar o dinheiro.

Qual não foi o seu espanto e consternação ao constatar que o que pensava serem gordas notas não passava de um exemplar de jornal. Alarmado, quiz procurar os dois malandros, mas deles nem sinal. Os vigaristas acharam muito mais conviniente desaparecer.

Logo após, a vitima compareceu na D.R.P. onde relatou o fato. O comissario Aristides

(Conclue na 2.a pga., letra f)

Futebol em Gaspar

Preliará hoje em Rio do Sul o onze do Tupi de Gaspar

Novos valores foram visados pelo indio

GASPAR, 14 (Do Correspondente) — Conforme estava programado, deveria excursionar domingo último a Rio do Sul a equipe do Tupí, que deveria dar combate à representação do Duque de Caxias, daquela cidade. Este jogo, que vinha sendo aguardado ansiosamente pelos aficcionados riosulenses, não pôde ser realizado, devido às grandes chuvas que cairam em Rio do Sul, de sábado para domingo. No entanto, os mentores tupienses vêm de receber, hoje, um telefonema de Rio do Sul, confirmando o referido jogo para amanhã, domingo. Assim, deverá seguir amanhã, para Rio do Sul, o esquadrão do índio gasparense, que contará agora com novos elementos. Conforme apuramos, a delegação partirá de Gaspar às 8 horas, em limousines especiais, e estará assim constituida: Chefe, Carlos Barbosa Fontes; Tesoureiro, Ingo Schramm; Diretor Técnico, Jaime Beduschi; Cronista esportivo, Alvinho; jogadores: Lola, Piléca, Vicente, Valdir Vale, Peví, Lino, Ernesto, Néu, Cote, Ninha, Nana, Corrêa, Sabiá, podendo ainda serem escalados outros elementos. Como é sabido, o Tupí gosa de cartaz em Rio do Sul, pois ha tempos, contra o mesmo Duque de Caxias, o esquadrão presidido pelo Sr. Pedro Vieira conseguiu um honroso empate, impressionando favoràvelmente o público riosulense e daí a expectativa reinante na quela cidade pela exibição do indio gasparense. Afim de confirmar o seu cartaz, o Tupí se preparou convenientemente e espera brindar os esportistas riosulenses com outra brilhante atuação.

NOVO ZAGUEIRO PARA O TUPI

Treinou quinta-feira última na equipe do Tupí, um novo zagueiro, que conseguiu impressionar favoràvelmente. Trata-se de Valdir Vale, e procede de Nova Trento. Fará o seu primeiro jogo no Tupi amanhã, em Rio do Sul. Conforme apuramos, o referido jogador será contratado pelo Tupí para integrar o seu esquadrão no próximo campeonato da LBD, que se aproxima.

SILVEIRA DESPACHADO

Vinha treinando ha dias na equipe do Tupí um novo arqueiro, que chegou aqui com grande cartaz. Tratava-se de Silveira, que já atuou na equipe do D. Pedro II, de Corupá. Nos treinos ele vinha agradando, mas no jogo que o Tupí disputou com o Paisandú, de Brusque, o mesmo deixou passar nada menos do que quatro "frangos", tendo sido despachado imediatamente. Ao que apuramos, o nosso conterrâneo Udo Pawlosky vem de oferecer outro goleiro ao Tupí. Este é um dos melhores goleiros de Rio Negro, e, possivelmente, fará um teste no Indio.

Medida acertada do Conselho Divisional

As decisões tomadas pelo Conselho Divisional da Liga Blumenauense de Desportos, com referencia ao próximo certame oficial, foram bem oportunas. Já estava se tornando muito irritante a demora duma solução, que viesse apressar as providencias que o caso merecia.

Os clubes estavam com aquele "chove não molha", fazendo pouco das reuniões programadas pela entidade presidida pelo sr. Benjamin Margarida. Um ou dois deles demonstraram interesse pelo assunto, comparecendo à séde da Liga, através de seus representantes. Entretanto, os mentores da mater local perceberam a intenção das agremiações filiadas. Programaram para o dia 9 nova reunião do D.A. quando então deu se aquilo que já noti-

(Conclui na 2.a letra P)

Quasi 40 bicicletas retidas pela I. T. B.

Nova e eficiente campanha vem de ser iniciada pela Diretoria do Trânsito em Blumenau, tendo em vista o desrespeito, ultimamente frequente, à lei. Trata-se agora de obrigar os proprietários de bicicletas a pagar os impostos devidos, bem como por um paradeiro à liberdade com que certos ciclistas andam pelas ruas da cidade.

Ainda ante-ôntem, aproximadamente 40 desses velocipedes estavam detidos na Inspetoria do Trânsito, sendo sómente os mesmos entregues aos seus respectivos donos, mediante o pagamento do imposto, além da multa a que ficam sujeitos os que tentam fugir à prestação de contas desse tributo.

Há algumas semanas atraz a mesma Inspetoria moveu identica campanha para reprimir os abusos do tráfego, referente aos veículos motorizados. Naquela ocasião dezenas de caminhões e automóveis ficaram retidos defronte à Prefeitura, so sendo devolvidos depois de satisfeitas as exigências legais. Não sómente os desalmados motoristas, que pouca ou nenhuma atenção davam aos transeúntes, foram chamados à ordem, como, também, aqueles que dirigem viaturas em precários estado de conservação.

Das mais elogiáveis, pois o novo movimento empreendido pela Inspetoria do Trânsito de Blumenau

Fundação do «Carmelo Menino Jesus»

Realizaram-se dia 8 último, em Caxias do Sul, no Estado do Rio Grande do Sul, as solenidades da fundação do "Carmelo Menino Jesus". Esse acontecimento religioso, que movimentou o mundo católico daquela bela cidade gaúcha, provocou, também, a ocorrência de grande número de pessoas de outros municípios do Estado sulino, bem como de outras unidades da federação. A referida instituição foi fundada pela Irmã Maria Imaculada, filha da sra. d. Geraldina da Silva, da visinha cidade de Itajaí, tendo a familia da freira, a convite especial, seguido, dia 6 transáto, para Caxias do Cul, onde assistiu o desenrolar das solenidades.

Adv g. Malik

Conclusão de pacto de reforço da paz

"Não deve haver nova guerra"

NOVA IORQUE, 14 (UP) — Aos jornalistas que o [illegible] legado soviético, junto às Nações Unidas, fez [illegible].

Respondendo [illegible] cialmente: "Deveis [illegible] nha declaração de 23 de junho lá está dito tudo". Voltando-se [illegible] "France Press", reclamou contra o fato de que [illegible] dades" do cinema e da [illegible]. Trata-se [illegible] Stalin, afir[illegible] ra entre a URSS e os Estados [illegible] grandes potencias, tal como [illegible] se juntaram em [illegible] lerno [illegible] recia estar bastante sadio, apesar de sua [illegible] microfones que o aguardavam ao pé da ponte do "Gripsholm" e posou para os fotografos [illegible] gem de sua declaração do dia 23 ultimo, citando palavras de Stalin [illegible] navio. Falou um pouco mais [illegible] da ONU e [illegible] ver firme a respeito da [illegible] os Estados Unidos.

PETROLINA MINANCORA

CONTRA CASPA, QUEDA DOS CABELOS E DEMAIS AFECÇÕES DO COURO CABELUDO.

TONICO CAPILAR POR EXCELÊNCIA

MOORE McCORMACK (NAVEGAÇÃO) S. A.

Passageiros e cargas para

BALTIMORE - NEW YORK - PHILADELPHIA

e Portos do Mar das Caraibas:

GUANTA - PUERTO LA CRUZ - CUMANA

MARACAIBO - PORLAMAR - CARUPANO

Reserva de praça, passagens e demais informações com os agentes:

CIA. COMÉRCIO E INDÚSTRIA MALBURG

Telegramas: "Mooremack" - ITAJAÍ

VILANUEVA E ZABOT NA ESPORTIVA JACAREZINHO

CURITIBA, 14 (Merid.) — Todos aguardavam a estréia de Vilanueva e de Zabot, as mais recentes aquisições da Esportiva Jacarezinho, por ocasião do seu compromisso contra o C.A. Paranaense, no último domingo na "Baixada". Zabot e Vilanueva vieram do futebol catarinense e são jogadores de grande cartaz principalmente Zabot, que já integrou varios selecionados do vizinho Estado.

Embora a Esportiva envidasse esforços para lançá-los domingo, teve os seus trabalhos frustados, pois não foi possivel regularizar a situação profissional de ambos. Entretanto, tudo indica que estarão em condições de jogo para o cotejo contra o Paestra Italia seu próximo compromisso no campeonato paranaense

FRAQUEZA EM GERAL
VINHO CREOSOTADO
(SILVEIRA)

TRANSFORMADORES «SIEMENS»

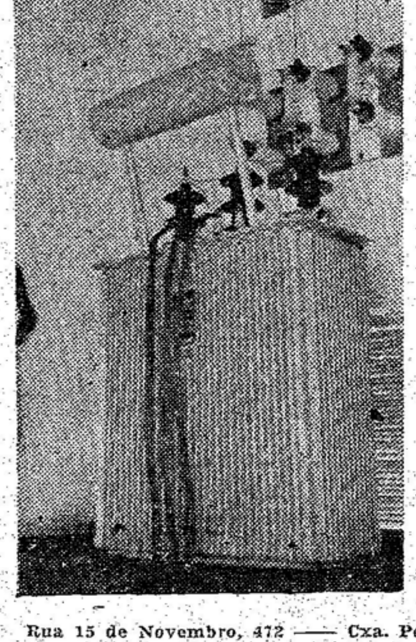

PARA TODAS VOLTAGENS E CAPACIDADES

Consulte a COMERCIAL 'REX' antes de adquirir o seu Transformador.

GRUPOS GERADORES DIESEL, para pronta entrega, até 100 KVA, de procedência alemã e holandesa.

Comercial REX — BLUMENAU —

Rua 15 de Novembro, 472 — Cxa. Postal, 147 — Fone, 1072

S. WIPPEL & CIA. LTDA.

IMPORTAÇÃO — EXPORTAÇÃO "—" Rua XV de Novembro, 1434

Completo stock de materiais p/ construção "—" Fone: 1415

BLUMENAU

BICICLETAS SUECAS E ALEMÃES

GRANDE SORTIMENTO DE MAQUINAS DE COSTURA

ARTIGOS DOMÉSTICOS EM GERAL

Preços especiais para revendedores

Contará Blumenau a partir do dia 28 com mais um magnifico centro de diversões

Inauguração do Cine Blumenau - Primeiro filme

A reportagem deste matutino esteve, na manhã de ontem, em visita ao edifício onde funcionará o Cine Blumenau. Os preparativos para a inauguração dessa magnífica casa de espetáculos acham-se em fase final. Os numerosos operários especializados empregados nas óbras trabalham, agora, na colocação das poltronas e na ornamentação interior do prédio. Dão os retoques finais na custosa óbra realizada.

UM DOS MELHORES DO SUL DO PAÍS

Ao que foi dado observar à reportagem, que percorreu todas as dependencias do novo Cine, poderá ele ser colocado entre os melhores no genero que funcionam no sul do país. Comportará 940 expectadores na platéia e 360 no balcão. As poltronas da platéia, possuem estofamento de couro. O sistema de ventilação será o de renovação de ar, por meio de equipamento especial, o mais moderno que se conhece. A disposição das poltronas obedece a um plano que permitirá a melhor visão possivel da téla para os expectadores em qualquer das filas.

APARELHAMENTO DE PROJEÇÃO

Adquiriu a Diretoria do Cine Blumenau, para a projeção de películas, um equipamente e empregado pelos seus mais adotado no Brasil, atualmente e empregado pelos maiores cinemas. No Cine Blumenau serão exibidos filmes da Paramount, Warner Bros, Columbia e de outras importantes marcas. O filme a ser exibido na inauguração será "Aventuras de D. Juan", em tecnicolor, com Errol Flynn.

Pelo que ficou exposto, verifica-se que Blumenau contará, em breve, com mais um centro de distrações que bastante orgulhará sua população. No gènero, já temos o Cine Busch, casa de espetáculos que sempre mereceu dos visitantes as mais elogiosas referências. Com o Cine Blumenau, agora, contarão os blumenauenses com mais um local de entretenimento à altura de seus foros de progresso.

A inauguração do Cine Blumenau está marcada para o próximo dia 28 do corrente.

ATENÇAO — MUITA ATENÇAO!...

Acaba De Surgir A Oportunidade Pedida Por Todos

"—" ATENDENDO A EXIGENCIA DA POPULAÇÃO DE BLUMENAU E DO VALE DO ITAJAÍ E FESTEJANDO SEU 12.o ANIVERSA'RIO DE FUNDAÇÃO "— —"

RUA 15 DE NOVEMBRO, ESQUINA COM A TRAVESSA NEREU RAMOS

A CAPITAL

NO PONTO MAIS CENTRAL DA CIDADE

E' A PRIMEIRA CASA DO BRASIL a realizar uma GRANDE LIQUIDAÇÃO, com a redução de Quasi Cinquenta Por Cento nos preços de todos os seus artigos

"—"—"—"—" OPORTUNIDADE U'NICA PARA O POVO COMPRAR VERDADEIRAMENTE BARATO O ARTIGO QUE NECESSITA PARA QUALQUER ESTAÇÃO DO ANO. "—"—"—"

Acervo: Biblioteca Pública SC - Hemeroteca Digital Catarinense

RIO, 5 — Os que resultará da incontinencia de certos parlamentares populistas e udenistas em disputa pelas preferencias do eleitorado de amanhã e esquecidos das consequencias funestas de suas proposições e iniciativas descabidas, o que resultará de tantos projetos amalucados como esse da extinção das ações ao portador ou como os de aumento de impostos; o que resultará as regulamentações duma impraticavel disposição constitucional que prevê a participação dos empregados nos lucros das empresas — o que sairá disso, de toda essa confusão e balburdia, senão o alarme, o grande alarme?

E isso afastará de nossa terra os empreendimentos estrangeiros que já principiavam a procurar-nos atraidos pelo proveito e lucro naturalmente, mas contribuindo para a nossa libertação.

Restabelecido novamente o equilibrio, ainda que transitorio e dubio, da politica internacional; desfeito o espectro da guerra imediata — quais serão os loucos estrangeiros que insistirão em projetos e investimentos no Brasil, quando os alarmistas tocam os sinos de incendio, revelando que estamos empenhados numa luta aberta contra a iniciativa privada? Que incautos virão tentar entre nós uma aventura, se no mesmo momento nacional em que se preconiza a batalha da industrialização indispensavel, praticamos a politica de dificultar e reduzir e espantar os que se dispõem a criar algo neste país?

O ALARME

AUGUSTO FREDERICO SCHMIDT

Posição antipatica, sem duvida, esta minha de reagir em nome do bom senso, contra os falsos amigos dos pobres, que promefem dar o que lhes não pertence e mesmo o que não existe. Posição desgraciosa, a de combater o diluvio enquanto os verdadeiros interessados, os donos da grande massa das ações ao portador, os que pagarão os aumentos, os que representam os verdadeiros interesses e disso tiram todas as vantagens, os futuros distribuidores de lucros — todos os diretamente visados, e seus prepostos, aceitam tudo passivamente, não tentam um unico gesto de defesa, beneficiarios de consciencia dolorosa, culpados maiores do que lhes acontece por terem dado as chaves do reino a seus inimigos, que nunca estiveram à altura de sua missão criadora do enriquecimento nacional.

Posição realmente desagradavel, a de investir contra o sentido das diluvais; mas que fazer? se há uma convicção a defender, se existe a lucida compreensão de uma perigosa tendencia a transformar o Brasil — (verde e pobre, onde tudo carece ainda de configuração e realização, país de economia cigana, sujeito a caprichos de mercados alheios que lhe compram os produtos agricolas subtropicais e lhe revendem o essencial à vida, combustiveis, materias-primas, etc.) — numa nação e já em fase de desgaste, como a propria Inglaterra onde a consciencia social avançou tanto que os interesses da nação tiveram de ceder-lhe o passo.

No Brasil seria desastroso, se vingar esse pensamento — que aqui não é pensamento senão caça inescrupulosa de votos, não é amor aos desfavorecidos e sim demagogia, dessa forma será arruinado e empobrecido o povo, se for ainda possivel empobrecer a gente brasileira.

Era exequivel o programa de produzir mais e melhor, de estabelecer industrias basicas que viriam ajudar o barateamento da vida — mas para tanto deveriamos inspirar confiança e estimular o trabalho e o investimento estrangeiro, conscios de que atravessamos uma fase de transição em que forçosamente nos seria dado hastear a bandeira da segurança e da estabilidade.

No entanto, é o alarme o que vinga no país, mal e timidamente procurado; é o alarme que fazem valer em lugar das demonstrações de ordem e paz indispensaveis, os que injam a fortuna eleitoral do sr. Getulio Vargas, aprendizes de feiticeiro preocupados com os prodigios do mestre e que semeiam o susto, anunciam sovjets de empregados no seio das empresas, pintam o diabo enfim. E' o despeito eleitoral que forja tudo isso, desordenando as cabeça levianas; é a competição contra o sr. Getulio Vargas, que faz surgir em tantos representantes da burguesia mais egoista e presa a preconceitos, inesperadas figuras de alarmistas, que procuram a todo custo e por qualquer meio impedir o surto, o caminho do enriquecimento nacional, a independencia economica do Brasil.

A AGONIA DA ASMA

Aliviada em Poucos Minutos

Em poucos minutos a nova receita **Mendaco** começa a circular no sangue, aliviando os acessos e os ataques da asma ou bronquite. Em pouco tempo é possivel dormir bem respirando livre e facilmente. **Mendaco** alivia-o, mesmo que o mal seja antigo, porque dissolve e remove o mucus que obstrue as vias respiratórias minando a sua energia, arruinando sua saude, fazendo-o sentir-se prematuramente velho. **Mendaco** tem tido tanto êxito que se oferece com a garantia de dar ao paciente respiração livre e fácil rapidamente e completo alivio do sofrimento da asma em poucos dias. Peça **Mendaco**, hoje mesmo, em qualquer farmacia. A nossa garantia é a sua proteção

2ª. SECÇÃO — 4 PA'GINAS

A NAÇÃO

BLUMENAU, DOMINGO, 15 de JULHO DE 1951

A baixa de preços

COSTA REGO

RIO, 5 — Os Estados Unidos provocam agora em toda a baixa das materias-primas.

Esse movimento pode considerar-se uma consequencia da guerra na Coréia — a segunda consequencia, porque a primeira foi a alta dos preços.

Quem estudar a situação dos negocios nos ultimos seis meses do ano passado observará como efeito necessario da guerra na Coréia um grave desequilibrio da economia geral dos povos. E' que a guerra levantou bastante o curso das materias-primas e este acabou levantando igualmente o nivel dos preços em geral. Em certos paises europeus o indice da alta dos produtos manufaturados chegou a 20% apenas, como sucedeu, por exemplo, na França; mas revelou-se maior em varios outros lugares.

O fenomeno, com respeito às manufaturas, teve por causa não só o alto preço das materias-primas como a carencia das mesmas, determinada em grande parte pela sua retenção para fins de maior lucro.

Empenhados a fundo na guerra, os Estados Unidos não tinham como evitar essa crise. Era óbvio entretanto que dela se ocupariam, mais cedo ou mais tarde, por uma razão óbvia: porque a alta das materias-primas afetava o prestigio do dollar. Seu esforço para suscitar-lhes a baixa é, assim, um plano de sua economia interna.

Os ingleses lucraram muito na alta, ou fosse em todo o ano de 1950, depois de irrompida a guerra na Coréia, sendo, como eram, e são os principais fornecedores ao mundo inteiro de lã, borracha, volfram e estanho, que derramaram em todas as zonas monetarias, inclusive a zona do rublo, onde a compra dos materiais estrategicos se tornou intensa, com as perspectivas de rearmamento.

Em face desta conjuntura, a reação partiria dos Estados Unidos, sem duvida e começou em janeiro ultimo por meio da lei que estabeleceu o preço maximo dos produtos essenciais, antecedida pelo monopolio da compra, da importação e da distribuição da borracha natural, alem de completada pelo fechamento provisorio de varios mercados tanto pela suspensão de algumas trasações do governo, com os paises da zona da libra esterlina.

Os americanos criaram, portanto, e executam, um vasto programa de economia dirigida, não devendo mais ser considerados os campeões do liberalismo economico. Esta realidade constitui hoje um ponto elementar nas suas relações com os outros povos, os quais, em defesa, precisam convencionar formas novas de comercio. Eles, os americanos parecem assustados, sobretudo, com o fantasma da borracha, cuja Bolsa eliminaram, enquanto simultaneamente se entregam a uma gigantesca empresa de goma sintetica.

O Brasil precisa enfrentar a situação. No momento exato em que a politica dos Estados Unidos, no campo economico, toma esses rumos, há quem pretenda entre nós envolver o governo em certas aventuras de preço, mediante financiamento. Por muito preciosos que nos sejam, por exemplo, o cafe e o algodão bem longe se acham de poder resistir nos mercados estrangeiros à baixa de preço que, neles se manifesta.

ALCEU MARTINS PARREIRA

(Para os "Diarios Associados")

Temos, os brasileiros, certas fobias, em relação a coisas que nós mesmos criamos, tecendo em torno delas, por força de repetição, suspeições apavorantes. E' o que está se verificando agora, em que, a proposito de medidas oficiais de amparo às cotações do café, temem alguns em tocar, como se ela fosse um explosivo, na palavra "intervenção", e outros se espantam da possibilidade de surgir, ameaçador, um novo D.N.C.

Ora, o mal ou o bem não está nos vocabulos ou nas designações, mas uma ou outra coisa pode resultar da oportunidade e da maneira como a ação é empreendida. Em regime de dirigismo, que é uma espécie de intervenção, já estamos vivendo, de há muito, nos assuntos de cambio, de comercio exterior, de politica bancaria e mesmo cafeeira. Intervenções diretas no mercado de café tivemo-las já, com excelentes resultados para o governo e para a economia em geral, assim como, em outras ocasiões, não tendo havido a necessaria dose de previsão, foram elas as causas primarias de futuras dificuldades. O D.N.C. tambem teve fases distintas, umas em que prestou reais serviços à economia cafeeira, e outras em que se fazia alvo de criticas gerais, sobretudo quando passou a agir com absolutismo, repudiando a colaboração das classes interessadas. O de que se precisa, pois, é saber distinguir e, mais que tudo, aproveitar os ensinamentos passados, mas revesti-los à luz das circunstancias atuais.

Convite ao baile

Em resposta ao apêlo de socôrro da India, os funcionários do Secretariado das Nações Unidas iniciaram uma coleta, com que contribuirão com mais 11 mil dólares para a aquisição de alimentos destinados para aliviar a fome ora grassa entre o povo indiano.

O flagrante ilustra o ato da entrega do respectivo cheque pelo Dr. Ralps Munche, Diretor da Divisão de Fideicomissão da ONU e Presidente do Comite de Socôrro à India, organizado pelo Secretariado ao, sr. George E.H. Marshall, do Fundo Internacional de Socôrro à Infancia (FISI), da ONU.

Presentes ao ato estão tambem, (da esquerda para a direita): sr. T.A. Raman (India) Secretário do Comité, do Secretario; o sr. Trygve Lie, Secretário-Geral da ONU; e o sr. Shamaldharee (India) um um dos Secretários Gerais Adjuntos da ONU.

(FOTO ONU ESPECIAL PARA A NAÇÃO).

Quanto à intervenção (não temos receio de chamá-la assim) que o governo decidiu levar a efeito nos negocios de café, constitui ela a complementação logica de toda uma serie de providencias anteriores e reveste-se de caracteristicas verdadeiramente inéditas não comparaveis a acontecimentos de outras épocas. Em primeiro lugar, não se pode dizer tratar-se de "valorização (outra palavra alérgica), pela notoria razão de que os preços-teto americanos (cujo nivel foi, ahás, oficialmente discutido pelo Brasil como sendo prejudicial aos nossos interesses) impedem qualquer tentativa naquele sentido, mesmo que fosse apoiada em poderosos motivos naturais, como aconteceu durante a ultima grande guerra. Depois, não é uma atitude isolada do Brasil, como sucedeu no passado, mas corresponde ao que já se vem praticando, e com sucesso, no país segundo maior produtor. Ao demais, a não ser a expectativa de uma safra mais volumosa em 1952-53 — cujas reais consequencias, necessariamente futuras, deverão ser objeto de estudos e providencias a parte, que abranjam, inclusive, as possibilidades da colheita imediata — não existem razões sérias para admitir-se, desde já, uma queda pronunciada nas cotações parecendo, ao contrario, que as noticias relativas ao rendimento da safra ora em colheita são mais favoraveis à sustentação dos preços.

Tão pouco nos parece licito afirmar que a garantia efetiva dos nossos preços minimos foi pleiteada e obtida apenas para proteger o comercio na liquidação dos seus remanescentes. Com uma parte dos stocks nos portos, em que se incluem cafés ainda pertencentes a lavradores, isso seria até um direito adquirido, pois que não puderam ser vendidos para o exterior devido ao contrôle dos preços fixados. A rigor, para os comerciantes, que são intermediarios entre a produção e o consumo, talvez fosse preferivel deixar que o nivel das cotações baixasse mais e, atingindo em cheio os negocios da safra em curso, oferecessem facil oportunidade de renovar e, mesmo, aumentar os seus stocks a preços mais baratos, que poderiam compensar o prejuizo eventualmente apurado na venda dos cafés da safra velha. Mas, a sustentação, na pratica, dos preços minimos internos se impunha como uma decorrencia natural do intervencionismo, às avessas do lado do principal comprador, e, em ultima analise, os negociantes e importadores o que requerem, para entrar em atividade, não é tanto uma questão de "comprar barato", como de comprar a preços sustentados. O que todos temem é comprar por 10 aquilo que amanhã pode valer 5. Com muito mais desembaraço adquirem a mesma coisa por 20, se confiarem em que, no outro dia, possam revender a 22. Essa situação pode ser constatada muitas vezes repetida, na comparação dos preços e exportações de periodos anteriores — maiores saidas, com cotações mais altas e menores vendas, com preços mais baixos. Tambem nos negocios internos isso se verifica — a maior movimentação se regista nas épocas de firmeza e a marasmo é a caracteristica do mercado em depressão.

Se bem atentarmos para as peculiaridades da presente situação do café — poderemos chegar à conclusão de que, fazendo estender, sobre o fosso inutil dos preços minimos estaticos, grossos e bem ajustadas tabuas, que a tanto corresponde a disposição de compra anunciada — o governo brasileiro terá contribuido para a construção, no mundo cafeeiro de um solido soalho, em que os importadores e as "donas de casa" possam deslizar de novo, reiniciando, despreocupadamente, a dança de "comprar café". E estamos quase a advinhar que o governo acabará apenas espiando o baile.

Combata o Reumatismo Enquanto Dorme

Se V. sofre de dores agudas ou sensação dolorosa nas costas ou nas espáduas, V. precisa eliminar os germes em seus rins, causadores dêsses sofrimentos. Outros sintomas de desordens nos rins e no aparelho urinário são: urina escassa e ardente, frequentes levantadas noturnas, dores nas pernas, lumbago, nervosismo, enxaquecas, tonteiras, reumatismo, perda de apetite e de energia, inchação dos tornozelos, etc. Cystex ajuda a eliminar êstes transtôrnos, removendo sua causa. Começa a agir em 24 horas e acaba com os transtôrnos rapidamente. Peça Cistex em qualquer farmácia sob nossa garantia de que o aliviará. Experimente-o e verá como se sentirá melhor em pouco tempo. Nossa garantia é sua maior proteção.

Cystex no tratamento das CISTITES, PIELITES E URICEMIA

IMIGRANTES

Cessados os efeitos da guerra, o movimento de imigração estrangeira, no Brasil, entrou em ritmo marcadamente. Esta a impressão que se retira das estatisticas agora divulgadas pelo I.B.G.E., no "Anuario Estatistico", correspondentes ao periodo 1945-49. Os dados de imigração, fixados nesta nota, dizem respeito aos estrangeiros entrados no país em caráter permanente e em primeiro estabelecimento; não envolvem, por conseguinte, o movimento de turistas e de passageiros a negocio, cuja expressão é de certo modo apreciavel.

De acordo com as estatisticas em apreço, deram entrada no Brasil, em 1945, ano em que terminou o conflito armado, 3.168 estrangeiros, na sua maioria portugueses. No ano seguinte, isto é, em 1946, os contingentes imigrados praticamente quadruplicaram. Em verdade, naquele ano, chegaram ao Brasil 13.039 estrangeiros, sendo 6.312 portugueses, 1.059 italianos, 203 espanhois, 174 alemães, e o restante de outras nacionalidades. Já em 1947, o total de imigrantes ascendeu a 18.173, sendo 8.931 portugueses, 3.284 italianos, 653 espanhois, 561 alemães, distribuindo-se o restante por outras nacionalidades.

Durante o ano de 1948, o registro de estrangeiros entrados no país em caráter permanente acusa 21.568 imigrantes, cabendo aos portugueses contribuir com apenas 2.751, enquanto os italianos somaram 4.437, os alemães .. 2.308, os russos 1.442, e os espanhois 965 individuos. No ano de 1949, ultimo abrangido pelas estatisticas em foco, entraram no país 23.844 estrangeiros, dos quais 6.780 eram portugueses, 6.352 eram italianos, 2.197 eram espanhois, 2.123 eram alemães, 36 eram russos, 4 eram japoneses, e os restantes pertenciam a outras nacionalidades. O exame superficial das cifras aqui alinhadas permite verificar-se que no após guerra, as duas maiores correntes imigratorias são a portuguesa e a italiana.

A titulo de curiosidade, vale lembrar que os japoneses, aqui chegados em grande numero de 1909 até os primeiros dias da segunda grande guerra, já não estão mais se deslocando para o Brasil, como antigamente. De 1946 a 1949, apenas 12 japoneses entraram no país em caráter permanente. Por outro lado, a imigração alemã parece estar readquirindo o ritmo observado antes da guerra. A imigração russa, enquanto isso, é irregular.

Não auxilia a Cruz Vermelha comunista os presos de guerra

Uma organização neutra em todos os paises do mundo

NOVA YORK, (USIS) — Em uma sessão da Cruz Vermelha Americana, o vice-presidente da organização, sr. James Nicholson, comunicou que pacotes endereçados aos prisioneiros de guerra feitos pelos exércitos comunistas chineses e norte-coreanos, estão retidos no Japão há cêrca de um ano, em vista da recusa dos dois regimes em cooperar com a Cruz Vermelha Internacional.

Segundo Nicholson, as autoridades comunistas chinesas e norte-coreanos forneceram sòmente os nomes de 11 prisioneiros, desde que teve início a luta na Coréia.

Além disso, acrescentou ele, a Cruz Vermelha, que em todos os paises do mundo é uma organização neutra, na Russia e em seus satélites serve como instrumento de propaganda. Nas recentes conferências da Cruz Vermelha Internacional tem sido preciso lidar com propaganda politica, quando, no passado, ela se limitou apenas a serviços humanitários, acrescentou o sr. Nicholson.

LOUÇAS
Ferragens - Vidros

Artigos para Presentes

V. S. encontrará por preços razoáveis na
CASA DAS LOUÇAS
KLEINE & METZKER
Blumenau - Rua 15 de Novembro, 667

End. telegr.: "Louças" — Caixa Postal, 34

...ÇAM SEUS ANUNCIOS NESTE DIARIO

Viaje com Segurança
BLUMENAU - JOINVILE
Viágens rápidas e seguras só no
EXPRESSO ITAJARA

A guerra e as discussões

(Copyright dos "Diarios Associados") — WALTER LIPPMANN

NOVA YORK, — Quem tentar analisar objetivamente as audiencias do Senado em torno da questão Mac Arthur, não deverá esquecer, na minha opinião, as alternativas da luta na Coréia. O periodo de 11 de abril, quando Mac Arthur foi demitido do comando, a 9 de junho, quando o secretario Acheson concluiu o seu depoimento abrange a organização, a efetivação e o desbarato da ofensiva de primavera dos comunistas, seguindo-se uma contra-ofensiva da ONU coroada de êxito. O plano do general Mac Arthur para a adoção de medidas militares ofensivas com o fim de conseguir a vitoria na Coréia foi discutido enquanto na Coréia os exercitos se empenhavam nessa vitoriosa campanha defensiva. O decurso e o desfecho das discussão seriam certamente bem diferentes se ficasse demonstrado que os chefes de Estado Maior estavam errados na sua convicção de que as tropas de Van Fleet venceriam a campanha da primavera. Quando a controversia Mac Arthur se iniciou em abril não havia certeza de especie alguma de que tudo correria bem, como correu. Havia profunda e generalizada inquietação em Washington quando Mac Arthur foi destituido e até algum tempo depois de haver ele falado perante o Congresso. Só depois de ter o general Marshall prestado depoimento nas audiencias do Senado foi que a maré da batalha virou e Van Fleet iniciou o contra-ataque. Creio que tudo isso terá relevantes consequencias futuras. Mostra-nos que num conflito de vida e morte como esta em que nos empenhamos, a situação real e de fato é que é importante e decisiva e não o que qualquer pessoa, por mais eminente que seja, diga. A eloquencia magnetica de Mac Arthur, as respostas trabalhadas do Pentágono, a habil argumentação de Acheson — tudo isso foi informativo e interessante. Mas a reação do publico dependeu não do que as testemunhas estavam dizendo, mas quase exclusivamente do que estava acontecendo na Coréia. Convem não esquecer certas datas. Mac Arthur foi destituido no dia 11 de abril. Chegou a S. Francisco no dia 17 e proferiu o seu famoso discurso no Congresso no dia 19 do mesmo mês. Quais foram as noticias da guerra durante esses oito dias? Sabia-se que os comunistas estavam organizando a sua ofensiva da primavera. Os exercitos em luta se encontravam no paralelo 38. Dizia-se que os chineses tinham 600 mil homens concentrados contra 350 mil das Nações Unidas. Havia tambem alarmantes noticias de uma força aerea comunista do outro lado do rio Yalu, na Mandchuria, que, segundo se dizia, participaria da batalha e, pela primeira vez, sujeitaria as nossas tropas a um ataque aereo. Os comunistas desfecharam a sua ofensiva no dia 22 de abril, três dias depois de haver o general Mac Arthur falado no Congresso. Romperam as linhas por entre algumas divisões sul-coreanas na frente central e nós tivemos de recuar 30 quilômetros para Seoul. Foi durante essa fase da campanha — a da ofensiva e da retirada — que o general Mac Arthur fez no dia 26 de abril o seu discurso de Chicago as nossas baixas. Durante mais uma semana, até 2 de maio, a ofensiva comunista continuou até ao Han, chegando a 10 quilômetros de Seoul. Ali, as nossas tropas resistiram e repeliram o inimigo com pesadas perdas. No dia seguinte, 3 de maio, o general Mac Arthur prestou depoimento perante a comissão investigadora do Senado. E, assim, dirigiu-se ele a um auditorio que estava muito menos ansioso do que quando ele falara quinze dias antes. O pior que se havia dito que poderia acontecer não havia acontecido. E' espantoso como o povo se mostrou pouco disposto a tomar o energico remedio de Mac Arthur — que mataria se não curasse, como todos compreenderam — satisfazendo-se com a medicação demorada de Marshall e Bradley, que pareciam prometer nada melhor e nada pior do que uma dor de pescoço cronica. Entretanto, embora os acontecimentos da Coréia inflenciassem a discussão de Washington, não será conveniente acreditar que a discussão esteja encerrada ou que o governo se poderá manter muito tempo na posição em que se encontra.

Nos Bastidores do Mundo

O Protesto De Natalia Trotsky

POR AL NETO

A viuva Leão Trotsky acaba de romper com o Movimento Socialista Revolucionario.

O rompimento é um resultado da atitude dos socialistas com relação á guerra na Coréja.

Natalia Sedova mostra nos cabelos brancos que usa amarrados em coque, e nas rugas que lhe sulcam o rosto, o vestiggio das lutas que sustentou ao lado do marido.

Leão Trotsky e José Stalin nunca puderam por-se de acôrdo.

Leão Trotsky foi o homem que, ao lado de Lenin levou ao poder na Russia a minoria bolchevista.

Trotsky perdeu a parada e teve que refugiar-se no Mexico.

No Mexico, em 1940, Leão Trotsky foi assassinado por um agente de José Stalin.

A viuva do lider revolucionario permaneceu no Mexico.

E ela tem sido durante os ultimos 10 anos, uma especie de simbolo inspirador para os socialistas.

Na verdade, Natalia Trotsky era a alma da Quarta Internacional, que havia sido fundada por Leão Trotsky em 1938.

Desde que começou a guerra na Coreie Natalia e os dirigentes do Movimento Socialista Revolucionario vinham deseatendendo-se.

Natalia achava que os socialistas deviam pronunciar-se, inequivocamente, em favor do povo sul coreano.

Neste sentido, ela chegou a propôr que fosse enviado um oficio às Nações Unidas condenando a Russia como agressora e apoiando os ideais da ONU.

Entretanto, os chefes socialistas não concordaram com isso.

Posteriormente, estes chefes resolveram fazer precisamente o contrario do que pensava Natalia.

Foi assim que, em vez de condenar a Russia o Movimento Socialista Revolucionario deu á publicidade uma declaração segundo a qual o culpado de tudo seria o "imperialismo norte-americano".

Esta declaração indignou profundamente a viuva de Leão Trotsky.

"Pela segunda vez — declarou ela — meu falecido esposo foi miseravelmente traido.

"Ao apoiar os planos do ditador sovietico, os lideres da Quarta Internacional, renegam aos principios pelos quais meu marido, eu e todos os socialistas sinceros sempre nos batemos".

Natalia Trotky escreveu uma carta de 1.500 palavras a James P. Cannon, dirigente do Partido dos Trabalhadores Socialistas.

Na carta, Natalia Trotsky diz textualmente:

"Eu me retiro definitivamente das fileiras socialistas que estão apoiando os exercitos mandados por José Stalin para destruir o povo coreano.

"Si fosse vivo, Leão Trotsky seria o primeiro a apontar o dedo acusador em direção ao Kremlin.

"Como posso eu, viuva de um homem que morreu em defesa dos oprimidos, colocar-me ao lado daquele que o assassinou e que hoje está se convertendo num opressor mais odiado do que o proprio Hitler".

E lembre-se sempre de sua responsabilidade, amigo leitor, quando V. guia um carro, caminhão ou onibus: guie devagar e de acôrdo com as regras de transito.

TRANSPORTADORA WOLFRAM LTDA.

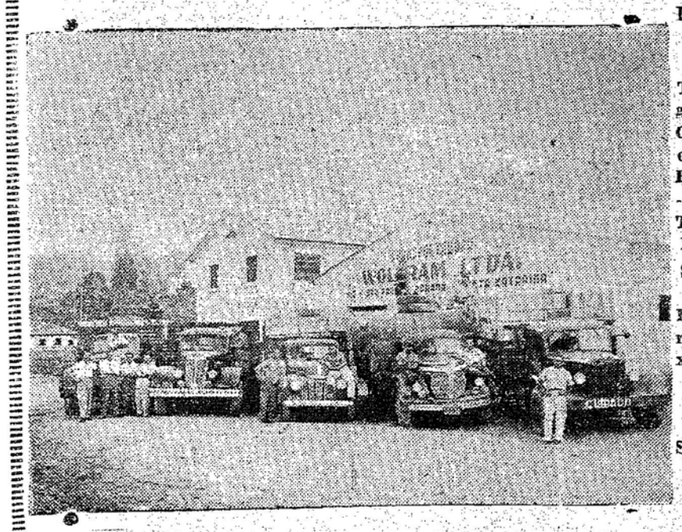

DOMICILIO A' DOMICILIO

TRANSPORTES seguros e eficientes de Cargas, bagagens e encomendas entre: RIO - SAO PAULO, - PARANA' - SANTA CATARINA E RIO GRANDE DO SUL.

MATRIZ: BLUMENAU - Alamêda Duque de Caxias, 22 - Fone, 1397 - End. Telegr. - "Transwolfran"

FILIAIS: S. PAULO - CURITIBA - JOINVILE PORTO ALEGRE - RIO

"——" SERVIMOS BEM PARA SERVIR SEMPRE "——"

BANCO INDU'STRIA E COME'RCIO DE SANTA CATARINA S.A.

— Matriz: ITAJAI' —

Fundado em 23 de Fevereiro de 1935 — Endereço Telegr. «INCO»

Capital Integralizado ... Cr$ 15.000.000,00
Fundo de reserva legal e outras reserv. ... Cr$ 29.417.252,10

Total do não exigível ... Cr$ 44.417,252,10

AGENCIAS E ESCRITORIOS NAS PRINCIPAIS PRAÇAS DO ESTADO DE SANTA CATARINA, NO RIO DE JANEIRO E CURITIBA

Taxas de Depósitos

Depósitos a vista (sem limite)	2%	DEPO'SITOS A PRAZO FIXO	
DEPO'SITOS LIMITADOS		Prazo mínimo de 12 mêses	6%
Limite de Cr$ 50.000,00	4,1/2%	DEPO'SITOS DE AVISO PRE'VIO	
Limite de Cr$ 100.000,00	4%	Aviso de 30 dias	4%
DEPO'SITOS POPULARES		Aviso de 60 dias	4,1/2%
Limite de Cr$ 10.000,00	5%	Aviso de 90 dias	5%
		Aviso de 120 dias	5,1/2%

—— CAPITALIZAÇÃO SEMESTRAL ——

ABRA UMA CONTA NO «INCO» E PAGUE COM CHEQUE

Acervo: Biblioteca Pública SC - Hemeroteca Digital Catarinense

Página Feminina

BLUMENAU, DOMINGO, 15 de
"———" J U L H O DE 1 9 5 1 "———"

Bom Humor

MENINOS PRECOCES:

Uma senhora vê num camto de rua um menino que fuma.

— Tua mãe sabe que fumas?

— E seu marido — responde-lhe o garoto — sabe que a senhora pára na rua para falar com homens que não conhece?

DONA CLARA pôs no mundo uma menina, O pai, feliz, volta para casa, depois de ter deixado no hospital em ótimas condições a mãe e a recem-nascida. Entra no quarto do segundo dos seus filhos, Luiz e lhe fala:

— Sabes, há meia hora, justamente há meia hora, uma belíssima cegonha te trouxe uma irmãnzinha. Estás contente?

— Muito contente, papai — respondeu o garoto.

— Então escreve logo ao teu irmão que está no colegio e comunica-lhe a grande novidade.

Luiz toma imediatamente um lapis e uma folha de papel e escreve ao irmão de onze anos, um ano mais velho do que ele:

— Carissimo Carlos, perdeste cem cruzeiros, pois ganhei a aposta: mamãe teve uma menina...

UMA esposa, sorrindo, lê ao marido, que está carrancudo por causa do jantar, algumas passagens das suas cartas de guerra:

"Outubro 1944... comida horrivel... chove há vinte e dois dias... se eu tiver a fortuna de voltar para casa não reclamarei mais de nada..." Queres que continue, querido?

A POLICIA entra inesperadamente numa casa de jogo, onde encontra quatro individuos jogando.

— Estão praticando um jogo de azar. Isto é contra a lei — diz o comissario a um dos quatro.

— Eu, não — responde um homem — estará apenas conversando.

— Sou viajante. Entrei aqui por engano — responde o segundo.

— Eu vim reclamar contra a luz acesa — diz o terceiro — sou o proprietario deste predio.

O comissario fixa então o quarto homem, que tem ainda um maço de cartas na mão e lhe grita:

— O senhor, pelo menos, não pode negar que estava jogando...

— Eu? Jogando? — diz o último com ar ingenuo. E com quem?

Curiosidades do mundo

Vincent Lee Hyller, o estudante californiano que desposou a princesa Fatima da Persa, irmã do Shah, vai publicar a historia de seu romance de amor. Vincent conheceu a princesa Fatima no palacio real de Teheran, onde fôra convidado a passar as férias pelo principe Mahmoud, seu camarada da Universidade da California. No ultimo dia de sua estada no palacio, ele dançou com a princesa, do quem se havia enamorado, e pediu-lhe autorização para lhe escrever. A princesa aceitou. Do primeiro aeroporto, onde o avião pousou, ele lhe mandou uma carta. Chegando a Los Angeles, já recebeu uma resposta.

A NOVA MODA DAS MEIAS ORLON

"DENTRO de alguns meses, as mulheres não usarão mais nylon, perem o orlon". São os engenheiros de Dupont de Nemours (trust americano da seda, do rayon e do nylon) que o afirmam. Os 500 operarios de Camden, onde o orlon veio ao mundo, já não usam senão roupas de orlon.

Muito quente, resiste aos ácidos, as intemperies, ao môfo e às traças. Não encolhe ao lavar, lava-se facilmente e sêca como relâmpago.

Mas deve ser passado a ferro. Esta é sua única inferioridade, comparado ao nylon.

UM DISCURSO ANTES DO JANTAR

Fazendo Henrique IV sua entrada, numa cidade às duas horas da tarde, recebeu os deputados e magistrados que vinham cumprimentá-lo.

O que devia tomar a palavra à chegada do rei, adiantou-se e disse:

— Quando Alexandre o Grande partiu para conquistar a Asia... "O orador parou, depois recomeçou:

— Alexandre o Grande... o Grande Alexandre... e calou-se incapaz de acrescentar uma só palavra mais.

O rei que estava ainda em jejum, exclamou alegremente:

— Sim, meu amigo, quando Alexandre o Grande partiu para conquistar a Asia, ele havia jantado, ao passo que eu ainda estou em jejum!

E, sem mais aquela, o divertido soberano continuou seu caminho para o palacio da cidade, onde lhe haviam preparado um magnifico almoço.

CONSELHOS AOS HOMENS

Não vos fixeis nunca no condado de Norfolk (Inglaterra). É o lugar do mundo onde os homens morrem relativamente muito mais moços que as mulheres. 63% dos homens desaparecem antes dos sessenta e cinco anos contra somente 18% das mulheres.

CONSELHOS AS MULHERES

Se seu marido lhe falar sempre de sua melhor amiga, não tenha ciumes. Se, de repente, ele deixar de falar nela, abra os olhos.

A CAMA NA PAREDE

Josephine Brown, de Chicago, está no seu terceiro divorcio contra o mesmo marido, e cada vez o motivo invocado é o mesmo: em pleno sono, o marido apoia a mão sobre o botão que faz a cama reentrar no muro.

LADY CHATTERLEY

A sra. Frieda Lawrence (71 anos), viuva do famoso escritor H. D. Lawrence, autor do livro "O amante de Lady Chatterley", casou-se em Taos (Novo-México), com o pintor italiano Angelino Ravaglia (51 anos). Para ela, é o terceiro casamento; para ele, o segundo.

Isto quer dizer que até o fim, a vida é cheia de imprevistos.

RADIO DIFUSORA ITAJAÍ, com suas 11 horas diárias de irradiação está ao seu dispôr, e, o numeroso público ouvinte quer ouvir sua mensagem de vendas.

Ganhe mais anunciando, torne-se mais conhecido do público.

Cascalho

ROMANCE

HERBERTO SALES

O mundo misterioso e bárbaro dos garimpos de diamantes nas páginas de um livro profundamente realista e humano. Milhares de vidas dependendo de um minuto de sorte. Um romance violento, cheio de drama e ação, retratando as lutas, os ódios e as ambições dos homens.

ACORA EM 2a. EDIÇãO

Inteiramente reescrito e em fórma definitiva.

Em tôdas as livrarias ou pelo reembôlso postal.

Preço: Cr$ 40,00

EDIÇÕES O CRUZEIRO

A VOLTA

Conto de A. Arconi

Minha tia Isabel tinha chegado aos quarenta anos solteira. Ninguem lhe teria atribuido essa idade, se ela não o confessasse com uma singeleza e expontanidade, coisa um pouco rara na mulher, cada vez que vinha ao caso. Tambem poderia ser que o dissesse sabedora do assombro admirativo em quem a escutava. Era uma vaidade inocente que a punha orgulhosa. Tinha, com efeito, um ar juvenil que se desprendia dela como o efluvio de tristeza que impunha. Morava numa casa de estilo colonial, cuidando seu jardim sempre cheio das flores mais diversas e coloridas, e aliviando sua melancolia sobre o teclado de marfim, enegrecido pela pátina do tempo, de um piano herdado com os bens que lhe permitiam viver sem preocupações.

Quando eu estava no amplo salão da grande casa, rodeado de móveis antigos, patriarcais, de finas molduras e marchetado precioso, parecia-me estar entre o voejar do espirito de velhas recordações. Tambem me agradava ir lá porque minha tia possuia uma excelente coleção de livros, albuns pitóricos, e muitissimos recortes de jornais e revistas, colecionados por meu avô pregados sobre folhas de cadernos, que me traziam imagens e fatos de coisas sucedidas em épocas distantes.

As vezes lá encontrava algumas de suas amigas e, enquanto conversavam, eu passava as horas mortas olhando desbotadas fotografias.

Entretanto, agora que se passaram os anos devo confessar um pecado. Fondo de parte o prazer que sentia lendo essas velhos recortes, e do saboroso chá com biscoitos que me servia a tia Isabel, ia com o secreto afande descobrir o misterio que encerrava um velho livro de capa que tinha sido azul, desgastado nas pontas, sem inscrições, que minha tia não deixava ao alcance de ninguem. Lembro-me que uma vez tentei pegá-lo, assim, como por descuido, mas minha tia o arrancou de minhas mãos bruscamente, coisa rara nela, sempre tão suave.

— Sem minha permissão, não tocas em nada aqui! — exclamou agitada.

A verdade é que jamais me havia feito uma observação mesmo quando eu revolvia a biblioteca. Desde esse momento, a curiosidade me roia as estranhas. Outra vez lhe perguntei:

— Minha tia, por que não te casaste? — reconheço agora que fui insolente, mas o fiz sem maldade e porque era um rapazola sem consciencia de minhas palavras.

Suas palpebras tremeram quase imperceptivelmente, e hesitou um segundo:

— Por que não te ocupas de tuas coisas? — replicou.

Mas eu voltei á carga com outras pergunta impertinente:

— Nunca tiveste um noivo?

Um ligeiro rubor lhe tingiu as faces, e enquanto suas mãos apertavam as agulhas de tecer, disse-me com uma sombra de tristeza:

— Queres deixar de me aborrecer com perguntas tolas? É melhor avisares a Luisa para que nos sirva o chá.

Mas Luisa, que era mais sua companheira do que criada, quase tão velha como a própria casa, entrou nesse momento, anunciando:

— Um senhor deseja vê-la!

— Um senhor?... Disse quem era?

A surdez cada vez mais pronunciada de Luisa, punha-a em serios apertos; assim só pode informar:

— Sim, disse-me... creio que Emilio... não sei de quê...

E vi em minha tia uma coisa que jamais lembrava ter visto: pôs-se pálida e balbuciou:

— Faça-o entrar...

— Queres que eu me retire, tia? — perguntei.

— Não é preciso... fica! — nesses segundos de espera voltou a recobrar o dominio, e quando entrou o senhor Emilio recebeu-o com certa frieza.

— Isabel!... — nos olhos dele dançava a alegria.

— Como está você, Emilio? — entendeu-lhe a mão, que me pareceu tremia um pouco. — Sente-se. Iamos tomar o chá. Teremos companhia, então.

Senti como uma estranha sensação de que estava vivendo algo indefinido, mas profundo; compreendi que era espectador de algo que escapava a minha compreensão.

O senhor Emilio era um homem

(Conclui na 2.a pag. letra B)

LIVROS E AUTORES

Daqui e de fóra

"RIVE ETRANGÈRE" — O novo poeta francês, cuja poesia vai conquistando elogios da critica francêsa mais exigente, é um veterano da poesia brasileira: é o Ribeiro Couto de "O Jardim das Confidências". Acaba de publicar um volume de versos escritos diretamente em francês, "Rive Etragére" (Presse du Livre Français, Paris, 1951), que faz escrever a Georgos Pillement: "O seu país guarda um poeta, mas ao mesmo tempo aumenta o número dos nossos".

QUE É UM "BONER"? — Esta palavra da giria americana ao que parece ainda não dicionarizada, designa as tolices engraçadas ditas por alunos interrogados em aula. São às vezes magnificos espécimes de humor inconsciente. Uma coleção feita com os mais interessantes já alcançou, nos Estados Unidos, trinta edições, o que não estranharemos se lêrmos algumas dessas definições dadas com adorável ingenuidade, como:

Acrópolo foi a lôba que amamentou Rômulo e Remo.

Adolescência é a idade entre a puberdade e o adultério.

Filet-mignon é uma ópera de Puccini.

A epístola é a mulher do apóstolo.

Será que os nossos professôres não poderiam fazer outra coleção semelhante com "boners" nacionais?

PRÊMIO DE UM MILHÃO — A revista "Ulisse", de Roma oferece um prêmio no valor de um milhão de libras à melhor obra de estética, história, arte etc., de autor europeu. É pena que o milhão seja de libras desvalorizadas — mas mesmo assim é superior aos prêmios da Academia Brasileira de Letras.

PALAVRAS CRUZADAS

PROBLEMA N.o 273

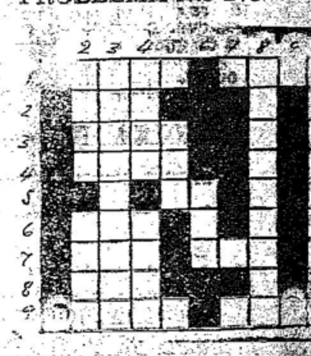

HORIZONTAIS:

1 — Tecla de alguns instrumentos; Costume. 2 — Recitar. 3 — Desce. 4 — Caminhos publicos. 5 — Peso romano. 6 — Igual. 7 — Composição propria para ser cantada; Tempero. 8 — Preposição. 9 — Roseiral; casa.

VERTICAIS:

2 — Deitar clos; Cova funda onde há agua. 3 — Representantes do povo, pl. 4 — Espaço, capacidade; Move com auxilio de remos. 5 — Rei de Judá. 6 — Socorro, (abrev.) — A sapata das chaves de instrumentos musicais.

SOLUÇÃO N.o 272

Horizontais — Paças, aga, rol, cria, da, acertar, ava, mar, ode, broas, uso. Verticais — Arca, amor, Corcovado, alte, area, ar, te, da, Guarulhos.

FRAQUEZA EM GERAL
VINHO CREOSOTADO
(SILVEIRA)

NEM TODOS SABEM...

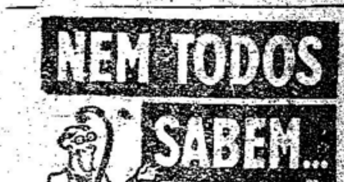

Copyright da The Bette Von Heiden? Inc.

1 — que a ilha de Java, nas Indias Orientais Holandesas, é o lugar do mundo em que existe o maior número de leprosos em proporção ao seu número de habitantes.

2 — que o fundo do mar é tão escuro como um quarto pintado de preto e hermeticamente fechado; e que é por essa razão que os peixes que ali habitam irradiam de seu próprio corpo uma luminosidade especial.

3 — que, em todo o mundo, o pôrto fluvial mais afastado do oceano é Manaus, no rio Amazonas, no Brasil; e que êsse pôrto, distante do Atlântico 1.600 quilômetros, permite a atracação de grande vapores transatlânticos.

4 — que foi devido a um movimento liderado pela Sociedade Protetora dos Animais, da Inglaterra, que os clubes de tiro ao pombo da mariora das nações européias substituira estas aves por pratos de louça branca na prática daquêle aristocrático esporte.

5 — que o pêso dos objetos não é o mesmo em todo o mundo; e que, por exêmplo, um fardo que pesa 480 quilos em Londres, pesa 1 quilo a mais na Groenlândia e 1 quilo a menos em Zanzibar.

6 — que os titulos oficiais do papa são atualmente os seguintes: Bisbo de Roma, Vigário de Jesus Cristo, Sucessor de São Pedro, Soberano Pontifice da Igreja do Ocidente, Primaz da Itália, Arcebispo e Metropolita da Provincia de Roma e Soberano do Estado da Cidade de Vaticano.

O Modelo Da Semana

"Robe manteau" em veludo cotellé ou lã pesada.

Vestido reto em lã leve preta com bolero, gola e bolsos em pied de poule".

RECEITAS

PLUM CAKES LILLIPUT

Para trinta destes deliciosos docinhos, que se fazem em menos de meia hora, são necessários: 100 gramas de manteiga, 100 grs. de farinha de trigo, 100 grs. de açucar, 1 ovo, um copinho de rhum.

Bata o açucar com a manteiga. Logo que estiver espumoso junte a gema do ovo, a farinha, o rhum e por fim a clara batida em neve.

A massa será posta em forminhas de papel: adquira 30-35 forminhas, das menores. Em cada uma delas ponha uma colherinha bem cheia de massa e depois leve ao forno moderado por 15 minutos. Guardados em lata bem fechadas, estes docinhos duram muito.

TORTA DE UVA

Junte 250 gramas de farinha de trigo, meia colherinha de sal, uma e meia colherinha de fermento em pó e 50 grs. de açucar. Peneire tudo junto três vezes. Una 1 ovo inteiro, antes bem batido e dissolvido com meio copo de leite, e ponha a mistura numa forma baixa untada de manteiga. Cubra toda com grandes bagos de uva sem casca e sem sementes polvilhando levemente com canela e depois ponha sobre a uva 30 gramas de manteiga derretida. Leve ao forno quente por três quartos de hora e quando estiver cozida, ponha em cima, com um pincel, goiabada torrada liquida com um pouco de água quente.

Não há democracia com ignorancia. A cartilha é a chave do conhecimento. Matriculemos os analfabetos num curso de educação de adultos.

Casimiras! Cambraias!

LADISDAU, "o mago da elegância" acaba de receber um variado sortimento de casimiras e cambraias em padrões variados e exclusivos.

O cavalheiro elegante procura sempre

LADISLAU ALFAIATE - Rua 15 de Novembro, 588-596 - sobrado.

Acervo: Biblioteca Pública SC - Hemeroteca Digital Catarinense

Para livrar o milho dos carunchos e assegurar a sua conservação

VIDA RURAL

BLUMENAU, DOMINGO, 15 de "——" JULHO DE 1951 "——"

Vantagens oferecidas pelo paiol - camara de expurgo

A grande maioria das propriedades agricolas cultivam o milho quer para venda quer para consumo proprio, na alimentação humana e animal. Como especialmente nesse caso há necessidade de ser o milho guardado durante um longo periodo de tempo, apresenta-se como um serio problema a sua proteção contra as traças e os carunchos, que segundo calculos feitos, chegam a estragar até 15% do produto durante a armazenagem.

PAIOL-CAMARA PARA RESOLVER O PROBLEMA

Os diversos tipos de paiol, geralmente usados pelos agricultores não permitem resolver a questão da conversação do milho, pois nos mesmos não é possivel ser praticado o expurgo. Consistem eles, sempre, em galpões de tabuas espaçadas, sem possibilidades de serem vedados para aquela operação. Outrossim, quando os agricultores utilizam quartos fechados para o expurgo, nem sempre asseguram ao produto, após esse tratamento, uma proteção contra infestações posteriores dos insetos.

Estudando esse problema, o agronomo Paulo Cuba idealizou um tipo de construção que funciona ao mesmo tempo como camara de expurgo e paiol, permitindo que o milho seja conservado durante longo tempo, de vez que permanece no mesmo compartimento onde foi submetido ao tramento. O paiol construido para esse fim, apresenta as seguintes caracteristicas, que concorrem para resolver as dificuldades de conservação do milho:

1) — divisão em 5 compartimentos de 24 metros cubicos cada um, num total de 360 metros cubicos.

2) — paredes e forro impermeaveis ao ar; piso e alicerces impermeaveis à umidade.

3) — paredes laterais com partes ocas, a fim de anular a ação do calor solar no interior das camaras; as temperaturas mais elevadas favorecem o desenvolvimento do caruncho;

4) — cada compartimento é provido de um sistema de ventilação: tanto as entradas como as saidas de ar, são protegidas por uma tela de arame de malhas finas, permitindo o inter-cambio de ar e vedando a entrada de carunchos e traças;

5) — possibilidades de expurgo a qualquer momento, sendo apenas necessario cobrir as frestas das portas e a tela de arame com tiras de papel durante as horas necessarias. A ventilação é permitida somente depois do expurgo, continuando, entretanto, vedada a entrada de insetos;

6) — batente com porta abrindo para o lado de fora;

COMO CALCULAR A CAPACIDADE NECESSARIA

Sendo ponto de importancia conservar apenas um dos compartimentos em contacto com o exterior, para que os estragos se reduzam ao minimo, é necessario que a capacidade do paiol esteja em correlação com o volume do milho a ser consumido na fazenda. O lavrador previdente sabe de ante-mão qual a quantidade de milho necessario ao consumo mensal de seus animais, e diante disso, procura abastecer os seus celeiros de maneira que uma safra em consumo alcance a seguinte:

Para o calculo da capacidade exigida, deve-se saber que: a) — 1 metro cubico de milho em espiga pesa 360 quilos; b) — 1 carro de milho — 850 a 950 quilos e ocupa 2,5 metros cubicos; c) — 1 metro cubico de milho debulhado — 750 quilos — 12,5 sacos; d) — 1 carro — 12 sacos de 60 quilos.

Portanto, o volume de qual quer paiol em metros cubicos divididos por 2,5, é igual ao numero de carros que o mesmo comporta. Assim, tambem esse volume multiplicado por 12,5, é igual ao numero de sacos de 60 quilos que o mesmo comporta. Devemos lembrar que o carro se refere a milho em espiga e o saco a milho debulhado, evitando confusões, a saber: 2,5 metros cubicos de milho em espiga — 12 sacos (1 carro); 1 metro cubico de milho em grão — 12 sacos (1 carro).

Introdução de metodos modernos na exploração do oleo de dendê

Urge a substituição do sistema extrativo e rudimentar — Futuro econômico de uma cultura até agora desprezada em nosso país

As importações de oleo de dendê no grande mercado norte-americano de que o Brasil poderia ser — e talvez seja no futuro — um de seus fornecedores, ainda estão em niveis inferiores aos de antes da guerra, mas dão idéia do consumo daquele país em relação a esse produto das regiões tropicais. No periodo 1935-1939, os Estados Unidos importaram a media de .... 100.471 toneladas por ano daquele oleo, enquanto que em 1949 suas compras foram de 41.170 toneladas, ou seja, apenas a quarta parte daquela media Continua como fornecedor o Congo Belga, que concorreu com 29.600 toneladas e reapareceu em 1949, pela primeira vez depois da guerra, a quota de 11.399 toneladas da Indonesia, que contribuia no passado com .. 75% de toda a importação dos Estados Unidos em materia de dendê.

Os outros fonecedores desse produto ao mercado norte-americano, no ano passado, foram Portugal (reexportação originaria de Angola), com 66 toneladas; a Liberia, com 39 toneladas. Depois da guerra desapareceu o fornecimento da Africa Francesa, que mandava 500 toneladas por ano para aquele mercado.

Cabe salientar o desenvolvimento dessa produção na Indonesia, cuja safra de 1949 foi de 130.700 toneladas de oleo de dendê propriamente dito (oleo de polpa) e 31.300 toneladas de oleo de amendoa dos mesmos frutos. Tais cifras representaram aproximadamente o dobro da safra de 1948. De acordo com os recentes contratos firmados entre a Indonesia, Holanda, Inglaterra e Alemanha, os preços do oleo de dendê daquela procedencia foram ajustados a 80 libras a tonelada metrica para a Inglaterra, 203 a 251 dollars para a Holanda e a Alemanha. O preço medio a deduzir em nossa moeda ficaria em torno de Cr$ 5.000,00 a tonelada metrica, ou Cr$ 5,00 o quilo para o exportador. Evidentemente, não é preço muito sedutor para as condições atuais brasileiras, mas nem por isso é assunto para desprezar sobretudo quando temos mercado interno que paga um pouco melhor. De qualquer forma, não é honroso para nossa capacidade que continuemos a importar oleo de dendê para a Usina Siderurgica de Volta Redonda, que consome presentemente 400 toneladas anuais e gastará mais 1.500 em 1954, quando temos ambiente propicio à exploração racional da planta, na escala que se fizer necessaria aos nossos interesses economicos.

Nossa produção, que é extrativa, e toda do Estado da Bahia, mal passa de mil toneladas por ano, no valor total de pouco mais de Cr$ ...... 5.000.000,00 ou seja Cr$ 5,00 o quilo nos municipios produtores, segundo Serviço de Estatistica de Produção, enquanto o produto importado nos chega a Cr$ 11,00. O caminho seguro para aumentar essa produção é formar uma nova base economica entre nós, será o estabelecimento de culturas sistematicas em grande escala, com variedades de alto rendimento e orientados por tecnicos experimentados nesse genero de exploração agricola, como os outros o fizeram.

Em Sumatra, por exemplo, há plantações de 3, 4 e 5 mil hectares. Há algumas dificuldades no fomento dessa lavoura, que exige sementeiras bem preparadas e melhor conduzidas. As sementes são de germinação lenta e 30% delas nascem depois de seis meses de plantadas. A repicagem, o transplantio, a plantação definitiva a proteger com sombra, o largo espaçamento de 3 a 10 metros entre as covas, o trato cultural adequado, o periodo morto e dispendioso de quatro ou cinco anos sem safra, a idade de nove ou dez anos para atingir a produção plena — são outros tantos detalhes que esmorecem um pouco. A cultura racional do dendê, entretanto, se apoiada na industrialização local bem organizada, é de bom futuro economico a julgar pelo que se passa nos paises produtores. O que é preciso é sairmos da industria rudimentar e extrativa baseada em agrupamentos esparsos, distanciados uns dos outros, na maior das irregularidades porque foram semeados pelos urubus, que são considerados, na Bahia, os maiores plantadores de dendê.

ACEITA-SE

Serviço de alesagem e retificação de cilindros de motores de automóveis. Oficina mecânica de MAX EWALD KROPP. Rua São Paulo N.o 2 4 2 4 — BLUMENAU (Perto do Liegfeld) — ITOUPAVA SECA.

HEMORROIDAS
VARIZES E ULCERAS
DAS PERNAS: cura sem operação
DISPEPSIAS, PRISÃO DE VENTRE, COLITES,
AMEBIANA, FISSURAS, COCEIRA NO ANUS
CORAÇÃO, PULMÕES, RINS, BEXIGA, FIGADO

DR. ARY TABORDA

MEDICO ESPECIALISTA
Clinica Geral de Homens, Mulheres e Crianças
ITOUPAVA SECA: 9 às 11 e 15 às 17 hs. BLUMENAU

NORTE DO PARANÁ *Terra abençoada!*

Nas terras férteis do NORTE DO PARANÁ, tudo cresce e progride. Em tôrno da florescente cidade de MARINGÁ, ondulam cafesais vergados ao peso dos frutos; vicejam campos de arroz, livres de febres; hortas riquissimas, livres de saúvas, produzem todos os legumes; e, nos pomares nascentes, laranjas, pêssegos, bananas, uvas e morangos se multiplicam, doces e saborosos.

VENDAS A PRESTAÇÕES EM PEQUENOS E GRANDES LOTES

CIA. DE TERRAS NORTE DO PARANÁ

A MAIOR EMPRÊSA COLONIZADORA DA AMÉRICA DO SUL

Séde: São Paulo: Rua São Bento, 329 – 8.o andar
Centro de Administração e Agência Principal:
Londrina E. V. P. S. C. Paraná

Informações com os escritórios de São Paulo, Londrina, Arapongas e Maringá, onde está centralizada a Secção de Vendas de Terras da Companhia.

Titulos registrados sob n.º 11 de acôrdo com o decreto 3.079 de 15 de Setembro de 1938

América • 189 • 4703-04

Você Sabia...?

...que, por sua situação geográfica, o NORTE DO PARANÁ é a última zona do Brasil reconhecidamente própria para o cultivo do café?

...que, em sua maior parte, a zona é de excelente terra roxa!

...que, ainda quando varia de tipo, a terra é sempre de extraordinária fertilidade?

Vá conhecer Maringá...
...e mande buscar a familia.

Não basta dar milho aos porcos

Deve a alimentação estar de acordo com o tipo de exploração - Rações que abrevia a engorda

A criação de suinos, entre nós, é geralmente interpretada como industria de transformação do milho. Quase tudo se faz à base desse cereal, que constitui, em muitas criações, a alimentação unica dos suinos.

Os animais dessa especie são oniveros, isto é, digerem os alimentos de origem animal e vegetal com relativa facilidade, não necessitando cuidados que são exigidos para as outras especies. Os restos da alimentação do homem, dos hoteis, o proprio lixo servem para manter suinos em estado de carnes e fornecer banha. Contudo poderão advir perigos da utilização dessa alimentação, como a disseminação de doenças.

A criação racional de suinos exige normas tambem racionais na alimentação desses animais. Os principios alimentares variam de acordo com o tipo de suino que se quer criar. Com efeito, tem se admitido que dentre as especies animais, os suinos são talvez, os mais maleaveis, podendo-se até modificar a forma do corpo do animal, se a alimentação for orientada para um ou outro sentido.

Daí se conclui que a alimentação dos suinos deve inicialmente obedecer à seguinte premissa: qual o objetivo da criação?

NORMAS PARA A ALIMENTAÇA

Se o criador se orientar para o porco tipo banha, a alimentação com base no milho está certa, porquanto, dos grãos de cereais, é ele, conjuntamente com a aveia, o que possui maior percentagem de gordura. Se a criação, porem, se orientar para a obtenção de porcos "enxutos", para produção de carne, a alimentação exclusiva de milho é falha! A ela devem ser adicionadas substancias que venham corrigir a carencia de proteinas, indispensaveis para a formação de tipo "enxuto". A introdução de outros alimentos, então, se impõe.

UMA EXPERIENCIA E SUA LIÇAO

Tem-se verificado que a farinha de carne, o proprio leite desnatado e até a alfafa, alteram profundamente o tempo necessario para se notar um mesmo aumento de peso nos suinos. Assim, a experiencia demonstrou que são necessarios 124 dias para haver um aumento de péso de 45 quilos em suinos alimentados com 260 quilos de milho; esse mesmo aumento de peso será obtido em 81 dias, se a 230 quilos de milho se adicionar alfafa. Os dias serão diminuidos para 68, se a 175 quilos de milho se acrescentar a farinha de carne; e reduzir-se-ão ainda a 56 dias, se o leite desnatado for usado, completando aquela mesma quantidade de milho.

Torna-se bem evidente, então, que dois são os pontos essenciais a serem levados em consideração pelos criadores.

1) a alimentação baseada apenas no milho é impropria quando se deseja obter o porco tipo carne, sendo recomendado o uso do cereal em alta percentagem (até 80%), em rações de engorda;

2) para corrigir a carencia de elementos nitrogenados proteinas que a alimentação com base no milho sempre acarreta aos animais, prejudicando a obtenção de porcos do tipo carne, pode-se adicionar, ao milho, que entraria até com 50% da ração, farelos, farinha de carne, tancage, leite desnatado, alem de pó de osso e sal.

Independente disto, os suinos não dispensam o verde administrado pelo pastoreio, as misturas minerais e, quando possivel, outros subprodutos, as frutas, raizes etc. — (Comunicação do Serviço de Informação Agricola).

SATISFEITO com KOLYNOS

Sim, senhor, porque o Creme Dental Kolynos elimina os ácidos causadores das cáries. Kolynos destroi as bacterias que produzem esses ácidos. Kolynos clareia os dentes, refresca o hálito e faz brilhar o sorriso! Compre Kolynos hoje mesmo... e use-o todos os dias!

KOLYNOS Combate as cáries. Agrada mais. Rende mais.

K-419-P.

EXPRESSO
BLUMENAU—CURITIBA
End. Teleg.: "LIMOUSINES"
AGENCIA BLUMENAU
Rua 15 de Novembr. No 313
FONE, 1002
PREÇO: Cr$. 155.00
AGENCIA CURITIBA
Rua 15 de Novembro N.o 622

Harmonicas, Sanfonas, Pianos, Rádios e Máquinas de Costura

MAIS BARATOS NO BRASIL, IMPORTADOS.

"Scandalli", "Soprani", "Hohner", etc., desde Cr$ 1.000,00 — (Botões ou Teclado Piano), exemp. 80 Baixos com 2 mudanças Cr$ 4.500,00, com método grátis para estudar. Pianos famosos marcas "Tipos Apartamento" "Armario" ou "Cauda". Peçam lista grátis AO MAIOR DEPOSITO — "CASA ACORDEON AZUL". — Av. Rio Branco, 277 — Loja — Edificio São Borja, —— RIO DE JANEIRO.

A mais alta linhagem da moderna eletrônica

Especialmente para ser utilizado à cabeceira, ou ainda como segundo receptor na casa, foi elaborado o modêlo "MULLARD" 5005/6-U, cuja atraente caixa de matéria plástica de dimensões reduzidas, e pequeno pêso, tornam-no facilmente transportável a qualquer dependência onde deva funcionar.

O modêlo "MULLARD" 5005/6-U é um super-heterodino para recepção de ondas curtas e longas, cujo circuito ultra-moderno foi especialmente desenhado para as condições climatéricas de nosso País. Incorpora 5 válvulas "Miniwatt" (técnica Rimlock) com oito funções, que asseguram alto rendimento com um minimo de consumo, máxima sensibilidade e perfeito equilibrio tonal.

CARACTERISTICAS ESPECIAIS
FAIXAS DE ONDAS CURTAS E LONGAS: — O receptor é equipado com duas faixas de ampla cobertura, sendo as ondas curtas de 5.3 a 18.2 Mc/s (56,6 a 16,4 metros), e as ondas longas de 520 a 1650 Kc/s. (575 a 180 metros). Fica, assim, possibilitada a captação de todas as principais emissoras nacionais, latino-americanas e mundiais.

MODÊLOS: 5005-U — para 110 volts
5006-U — para 220 volts

NAVITA

Rua 15 de Novembro, 1 3 1 5

Acervo: Biblioteca Pública SC - Hemeroteca Digital Catarinense

Produção e consumo de cimento no Brasil

Não há mão a medir no consumo de cimento no Brasil. Apesar da produção estar em continuo aumento, ainda é indispensavel promover-se forte corrente de importação e mesmo assim as queixas de escassez são constantes. Agora mesmo, após importações vultosas, os interessados alegam não ser possivel construir grandes obras, nem atender a muito reparo urgente, porque o cimento é dificil de obter-se. Isso prova unicamente a extraordinária expansão registrada no meio econômico nacional. A nação cresce, com ímpeto jovem, e o cimento é, na realidade, quem lhe assegura, tal como o ferro, o arcabouço indispensavel nas nações modernas.

Segundo dados recentes, a produção de cimento no Brasil dobrou nos ultimos dez anos. De fato, eis o que as estatisticas do ministerio da Agricultura afirmam:

PRODUÇÃO NACIONAL DE CIMENTO

ANOS	Toneladas	Valor (Cr$ 1 000)
1941	767.506	203.279
1942	752.833	232.975
1943	747.409	267.485
1944	809.903	222.414
1945	774.378	312.134
1946	826.382	343.839
1947	913.525	424.169
1948	1.112.467	618.394
1949	1.231.228	714.768
1950 (*)	1.335.772	727.293

(*) Dados sujeitos a retificação.

E' certo que no ano em curso a produção ultrapassará sensivelmente a do ano anterior. O consumo do país absorve tudo quanto lhe vem das fabricas e da importação. Neste respeito os dados mais recentes da importação são os seguintes.

IMPORTAÇÃO DE CIMENTO NO BRASIL

ANOS	Toneladas	Valor (Cruzeiros)
1948	361.014	252.701.000
1949	435.820	251.276.000
1950	404.107	208.348.000

O consumo aparente seria, pois, a soma da produção e importação. Isso leva a procura no país ao redor de 1.700.000 a 1.800.000 toneladas. Melhor seria falar no preterito, porquanto já no ano em curso, tendo a produção aumentado e a importação seguido o mesmo caminho, o consumo deverá ser da ordem de 2.000.000 de toneladas.

Novas fabricas de cimento estão sendo estudadas, porque as existentes não dão mais vazão à procura, uma das caracteristicas da industria de cimento é a sua mais ampla distribuição pelo territorio nacional. O cimento procura, quanto à exploração, as jazidas adequadas de calcareo, mas igualmente os mercados. Toda vez que as duas condições se juntam, a industria torna-se altamente benéfica. Dest'arte a produção já sobre varias unidades da Federação, o que é um bem, pois que distribui atividades mais uniformemente e poupa transportes hoje escassos com material de grande peso e valor relativamente fraco.

O cimento nacional é considerado, para muitas obras, melhor do que o importado. Soubemos de inumeros serviços onde se consome tanto o produto importado como o nacional. O ultimo fica sempre reservado às obras de maior responsabilidade. Isso é o maior elogio que se pode fazer não sòmente à fabricação nacional, mas à qualidade de nossos calcareos e outros elementos que integram o cimento.

Temos o melhor cimento que se pode desejar e o mercado em continua expansão do cimento é ainda apenas um primeiro passo. Porque no dia em que o país construir de fato as estradas e os portos de que precisa, o que hoje parece muito, tornar-se-á tão pequeno e escasso que até se chegará a pensar como o Brasil poderia ter vivido com tão pouco alimento.

Os portos brasileiros vão entrar brevemente em fase de ampliação e melhoramentos. Só aí haverá um campo extenso ao maior consumo de cimento. E devemos fazer o possivel para que à industria nacional o atenda, porque não somente pouparemos divisas, mas porque o produto usados é da melhor qualidade.

RADIOS, RADIOLAS, TOCA DISCOS E VALVULAS de todos os tipos, a preços baixos

SOMENTE NA

Casa do Americano S.A.

John L. Freshel - Fundador

Rua 15 de Nov., 487 - BLUMENAU

—— NOSSA DIVISA E' SERVIR ——

A produção em face do controle de preços

Ainda continua pesando sobre o comercio, industria e outras atividades de fundo economico a ameaça de uma intervenção mais ampla por parte do governo, proposta pela CEAP. Até agora, porém, a medida permanece em projeto, o que parece demonstrar que ao Presidente da República não escapou a gravidade do assunto e a necessidade de examiná-lo cuidadosamente. Sobre os males resultantes desse procedimento já escrevemos, aliás, varios artigos, nos quais, valendo-nos da experiencia, concluimos que, alem de não alcançarem ordinariamente os objetivos visados, tais medidas prejudicam quase sempre, de maneira sensivel, à produção.

Agora, através da leitura de algumas publicações nacionais e estrangeiras autorizadas, vamos encontrar mais alguns depoimentos insuspeitos corrobando este ponto de vista. Uma revista norte-americana, tratando dos problemas relacionados com o programa de rearmamento, afirma positivamente que o governo tomou caminho errado. Nos jornais — escreve — só vemos manchetes sobre "cortes" e "controles", palavras que constituem uma má propaganda para a "guerra fria" e nem sequer conseguem impressionar os homens do Kremlin. E aduz que a America "aparece, assim, aos olhos do resto do mundo como uma nação que pensa poder defender a rota da liberdade, abandonando-a".

A mesma revista admite o controle de certos materiais raros e necessarios à defesa, assim como impostos especiais e restrições ao credito, para evitar a inflação. Mas observa que a situação de prosperidade dos Estados Unidos, sem similar em qualquer outra nação do mundo, tem uma origem que não pode ser desconhecida. E-la não provem nem da instituição dos salarios-teto, nem dos controles sobre os negocios e industrias, mas do extraordinario desenvolvimento da produção, graças à liberdade de que esta sempre desfrutou.

Evidentemente, as condições existentes no Brasil diferem em muito daquelas da grande republica do norte. Não estamos empenhados em nenhum programa armamentista, nem a nossa economia pode ser comparada à dos EE. UU. O credito, que lá se procura restringir para combater a inflação, entre nós é necessario, para estimulo à produção. Mas de qualquer modo sobre o que parece não haver dúvida é quanto à necessidade de produzir sempre mais e melhor, como a maneira mais segura de enfrentar as conjunturas futuras.

Tambem o primeiro ministro do Canadá, sr. Louis St. Laurent, falando a 28 de fevereiro do corrente ano em defesa da politica economica do governo que orienta, lembra que o que se deve tentar, para permitir que o país se entregue a um programa avançado de construções defensivas, é uma redução na compra dos artigos civis, "coisas que, em parte, pode ser obtida com o controle dos preços". "Mas estariamos enganando a nós mesmos — acrescenta — se julgarmos que o controle de preço nos proporciona a resposta adequada". E chama a atenção, particularmente para as dificuldades de sua execução, mesmo num país como o Canadá, que "se orgulha de sua tradição de respeito à lei e cujos governos têm sido geralmente cuidadosos em decretá-las, enquanto não estão razoavelmente seguros de que elas são necessarias e justas".

O controle de preços no Canadá, busca, como é intuitivo, reduzir ao minimo a aquisição de artigos de uso quotidiano e que sejam, até um certo ponto, dispensaveis. O nosso, pelo contrario, pretende criar novas possibilidades aos consumidores. Nem por isso, entretanto, deixam de ser menos exatas as observações do ministro canadense. Com o agravante até, em relação ao nosso país, de que aqui a produção — considerada como o problema nacional de maior importancia — não conta com os mesmos recursos para desenvolver-se, necessitando, em razão disso, de ser estimulada e amparada por todos os modos.

Ainda quanto às dificuldades praticas de um controle seguro dos preços, convem recordar o que afirma a "Folha da Manhã", de São Paulo, em seu numero de 5-5-51. Aludindo ao executado nos Estados Unidos, quando da 1.a guerra mundial, observa que determinou a mobilização de um corpo de .... 36.000 funcionários e que tanto os industriais sujeitos a controle, ao deflagrar a guerra, subiram de preço muito mais rapidamente do que os que continuavam liberados.

Isso vem provar, como, aliás, temos insistido em nossos artigos, de que tais controles não só ampliam consideravelmente as despesas de carater burocratico como, estimulam indiretamente a sonegação de mercadorias, favorecem o mercado negro e a especulação. A' produção, que tanto necessitamos desenvolver, eles nenhum beneficio trazem. Muito pelo contrario, como acentuou o secretario da Agricultura de Minas Gerais, em declarações prestadas à imprensa e divulgadas pelo "Estado de Minas", esse sistema tem, de um modo geral, em todas as partes do mundo onde foi utilizado, desarticulado a produção, contribuindo assim para a escassez de produtos basicos no mercado e concorrendo para a elevação do seu custo.

A revista norte-americana "Time", de 19-5-51, por sua vez, referindo-se à situação particular do Brasil, depois de tecer outras considerações, conclui que o controle de preços não basta, por si só, para deter a alta do custo da vida, mas que, a ser adotado, não pode fugir ao carater subsidiario de todo um complexo mecanismo economico-financeiro. E que este será impraticavel se persistimos no criterio de emitir papel moeda em ritmo algum, e em alargar enormemente as despesas publicas, favorecendo a inflação.

O que é incontestavel é que o anunciado congelamento não proporcionará condições favoraveis às atividades das classes produtoras. Sua consequencia mais provavel é um retraimento acentuado no que tange a novos empreendimentos e a aplicação produtiva de capitais. E este não é, pelo visto, o clima melhor para vencermos as dificuldades economicas que nos afligem presentemente.

Pondo de lado as normas propostas pela CEAP para o congelamento geral dos preços, que consideramos inexequiveis, pelo excesso de exigencias burocraticas que contem e por estabelecer arbitrariamente, retroagindo no tempo, uma data transcorrida há meses como base para a fixação dos preços, somos de opinião que aqui, mais do que nos Estados Unidos e Canadá, a medida sugerida é inoperante e virá prejudicar sensivelmente a nossa produção — e com isso tambem o interesse do consumidor — num momento em que tanto nos empenhamos pelo seu seguro desenvolvimento.

Feridas, Espinhas, Manchas, Ulreras e Rematismo.

ELIXIR DE NOGUEIRA

Grande Depurativo do Sangue.

Fabrica de automoveis no Estado de Minas Gerais

Vai ser montada em Belo Horizonte uma grande fábrica de automóveis pela firma AFM de Munich, Alemanha, que requereu ao governo de Minas as facilidades previstas no Plano de Recuperação Econômica para a instalação da fábrica na Cidade Industrial.

O governador deferiu o pedido concedendo à firma requerente o terreno necessário com noventa e seis mil metros quadrados, fôrça de 500 H.P., 150.000 litros de água por hora e isenção de impostos durante cinco anos.

A montagem da fábrica deverá iniciar-se imediatamente.

Será a primeira do Brasil a produzir carros europeus, tendo em programa a construção de veículos populares, a preços reduzidos.

Estuda o CNE o desenvolvimento das indústrias vitais do nosso país

Defesa da economia nacional e providencias do governo — Equilibrio da balança comercial - Importações e manufaturas

RIO, 14 (Meridional) — O Conselho Nacional de Economia, atendendo a recente solicitação que lhe foi encaminhada por um outro orgão da administração publica, está realizando meticulosos estudos sobre quais seriam as industrias que o governo tem particular interesse em ver desenvolvidas mais rapidamente em nosso país. Os estudos em questão sobre, a relevante materia que se encontram ainda em fase de debate, foram orientados no sentido da apuração dos setores industriais cujo desenvolvimento possa oferecer maior interesse à economia do país.

Procedeu-se assim a um amplo exame das importações autorizadas pela CEXIM no primeiro semestre do ano passado, justamente porque nesse periodo ocorreu maior rigor na concessão de licenças, depois da realização de inquéritos e indagações sobre a essencialidade das importações requeridas. Dessa forma a relação geral dos materiais e materias primas levantada, pode ser considerada como sendo dos artigos absolutamente essenciais e de maior valor para a nossa economia, permitindo indicar os artigos cuja produção industrial deve haver para o governo maior interesse em encetar ou desenvolver. Apuraram ainda os estudos, através das nossas exportações de produtos naturais, quais os que poderiam sofrer um primeiro tratamento industrial, ainda aqui visando indicar setores industriais cuja criação ou fomento mais se recomende do ponto de vista da economia nacional. O levantamento se processou tendo em vista, de um lado o mercado interno e seu consumo de materiais de importação de outro lado o mercado externo naquilo que respeita aos nossos produtos de exportação passiveis de alguma transformação industrial antes de exportados.

Como o estabelecimento desse criterio, seria atendida a necessidade de uma evolução da nossa produção industrial no sentido de pressionar para um ponto de equilibrio mais vantajoso, a nossa balança comercial, e consequentemente, o nosso balanço de pagamentos, mercê de reduções ou limitações naturais da importação de certos materiais e matérias primas, necessários ao país e aumento do valor das nossas exportações, atendendo-se melhor aos interesses do país, no que respeita ao proprio suprimento de elementos essenciais às suas atividades produtoras, mercê da maior garantia desse suprimento pela diversificação da produção nacional.

A Nação
Comércio e Indústria
BLUMENAU, DOMINGO, 15 de "——" JULHO DE 1951 "——"

Hotel Holetz - Blumenau

Rua 15 de Novembro No. 313 -:- Santa Catarina -:- Telef.: 1065

Situado bem no coração da cidade.

O'timos quartos.

Maximo asseio e conforto

Banho quente ou frio a qualquer hora.

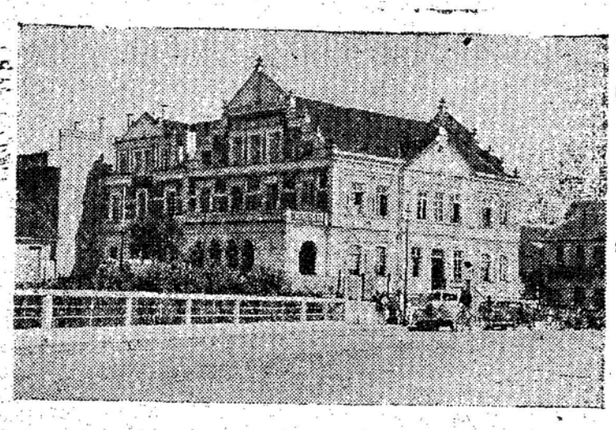

Cosinha: Igual a dos melhores restaurantes da cidade.

Salas de amostras Garage

Ponto chic da cidade.

EM BLUMENAU

Prefiram o "HOTEL HOLETZ", agora sob a direção de seu novo "——" proprietário Antonio Reinert. "——"

NO CONSELHO NACIONAL DE ECONOMIA

Sugerida a instalação de uma fabrica de borracha sintética

Avaliado em 460 milhões o preço do equipamento e instalação — Utilização do alcool anidro como materia prima

RIO, 14 (Meridional) — Na ultima reunião do Conselho Nacional de Economia, o sr. Felisberto Camargo, ao apreciar a escassês de borracha para as industrias nacionais, sugeriu a instalação, no Brasil, de uma fabrica de borracha sintetica, como o caminho mais rapido de atender às necessidades mais prementes. No plano que sugeriu, declarou que será utilisada como materia prima o alcool anidro, o que nos trará duas vantagens: 1.a) emprego dos excedentes de alcool, e 2.a) o incentivo à produção de cana. Baseou a viabilidade de ser concretizada a sugestão na colaboração norte-americana, constante do chamado Ponto Quarto e denominada de "assistencia reciproca em situação de guerra".

Pelos seus calculos, que foram apreciados na citada reunião, o sr. Felisberto Camargo afirmou que o preço do equipamento seria de 400 milhões de cruzeiros, custo que seria acrescido do trasporte e instalação que chegariam a 60 milhões. Ainda mais ter-se-iam a somar a quantia de 184 milhões, relativos aos juros de 4%, em dez anos, sobre os 460 milhões.

AMORTIZAÇÃO

A amortização seria no prazo previsto de dez anos, baseada na cobrança da taxa de Cr$ 5,37 por quilo de borracha, para esse fim. Dada a capacidade conhecida da fabrica, de 12 mil toneladas por ano, dentro de 10 anos estaria totalmente paga, inclusive os juros dos respectivos capitais nelas invertidos. A fabrica está prevista — para o consumo em 24 horas, de 130 toneladas — quantidade fixa diaria — e o preço do alcool anidro estabelecido em Cr$ .. 3,10 pelo I.A.A.. A borracha preparada ainda sairia a preço vantajoso.

E caso se instale uma distilaria junto à fabrica de borracha sintetica, poderá a nova organização elevar o preço basico de cana de açucar, de Cr$ 126,00 para Cr$ 161,00 por tonelada, e fixar um custo basico da materia prima, na fabricação do alcool em distilaria propria, em Cr$ 2,30, custo esse que seria majorado por dez centavos de amortização da distilaria(calculada em 54 milhões) e por 70 centavos de despesa de manufatura, saindo o alcool a Cr$ 3.10.

Na conclusão de sua explanação, o sr. Felisberto Camargo apreciou as cifras acima em relação ao custo da borracha produzida. Cada quilo de borracha necessita de 4 litros de alcool anidro com 95,5% cujo custo somado à taxa de amortização da fabrica mais a mão de obra (Cr$ 1,50) e mais 70 centavos de eventuais, ainda daria a goma elastica FOB Recife ou Campos, ao preço de mais ou menos 20 cruzeiros. Evidencia-se da exposição realizada na recente reunião do Conselho Nacional de Economia que o projeto é de instalar a fabrica em Pernambuco ou no Estado do Rio. O momento so assunto ficou de ser apreciado mais detidamente na proxima reunião do C.N.E..

OSVALDO CHATEAUBRIAND

TERRA ARRASADA

Libelo contra um govêrno!

Nas desassombradas páginas de TERRA ARRASADA, faz o jornalista Osvaldo Chateaubriand uma análise minuciosa e crua dos atos delituosos praticados pelos homens do último governo de São Paulo.

E' um depoimento corajoso e sincero contra os politicos que tentaram transformar aquêle Estado e o Brasil numa terra de ningu-m, ou, como diz veementemente o autor — numa terra arrasada.

E' uma acusação formulada através da voz da mais candente verdade.

Preço: Cr$ 25,00

Em tôdas as livrarias ou pelo reembôlso postal,
Rua do Livramento, 203 — RIO DE JANEIRO

Edições O CRUZEIRO

Propõe-se uma alteração no sistema cambial a fim de conceder à producão maior estimulo

— Taxas multiplas, apenas para efeito interno, para as moedas estrangeiras valorizadas — Mobilização de recursos para enfrentar a concorrencia internacional —

Texto de Euclides A. de Oliveira Jr.
(Do Diário de S. Paulo)

S. Paulo (Merid.) — As propaladas alterações cambiais em estudo pelo govêrno, que visariam impedir a continuação do cambio negro de divisas, notadamente do dollar, sugerem, nos circulos ligados à economia privada, o debate em torno de fórmulas que poderiam contribuir, não só para a consecução daquele objetivo, como para melhorar a situação da nossa produção, em face da concorrência internacional.

TAXAS MULTIPLAS

Em palestras que manteve com representativas figuras daqueles circulos, inteirou-se a nossa reportagem, por exemplo, de um plano concebido à base de uma nova modalidade de taxas múltiplas, que se constituiria mais ou menos no seguinte: o govêrno estabeleceria para as moedas estrangeiras em relação às quais a nossa se encontra presentemente desvalorizada, duas taxas de valores diferentes, uma para vigorar nas operações externas e outra, mais elevada, para vigorar em certos casos nas transações internas. Liberar-se-ia, por outro determina da porcentagem das cambiais, que poderiam ser vendidas aos niveis fixados pelo govêrno, para vigorarem internamente.

Desse modo, tanto o govêrno como os exportadores disporiam de determinada quantidade de cambiais que negociariam com margem de lucro atualmente usufruida exclusivamente pelos importadores e revendedores. Da porcentagem destinada ao govêrno, a maior parte seria reservada para a importação de artigos essenciais, que não teriam assim os seus preços aumentados com tal reforma, e outra parte menor reservada apenas para regular o valor das cambiais de particulares e mantê-los nos niveis fixados. Estas cambiais evidentemente se destinariam à importação de artigos dispensáveis ou de luxo, presentemente já vendidos no mercado interno a preços de cambiais adquiridos no cambio negro.

ESTIMULO A PRODUÇÃO

Esta fórmula, conforme asseguram os seus propugnadores, teria a propriedade de, não só extinguir a especulação atualmente praticada com a importação de certa classe de mercadorias, como possibilitaria aos nossos produtores melhor remuneração pelo seu trabalho, que em geral tem sido grandemente prejudicado pela situação vigente. Passariam a ter estes meios ao seu alcance para enfrentar a concorrência internacional e intensificar, com a redução dos preços de venda no exterior, o consumo de diversos artigos nacionais hoje onerados pelos altos custos de produção. De outra parte, o lucro auferido pelo govêrno na venda das cambiais a preços mais altos que os da aquisição, poderia ser empregado em subsidios a diversos setores da produção nacional, que tambem seria beneficiada por mais este poderoso fato de estimulo.

Loyd Sul Americano

ORGANIZAÇÃO INTERNACIONAL DE VIAGENS

Representante Geral para Santa Catarina

BLUMENAU

Rua Itajaí, 321 — Caixa Postal, 462 — Fone: 1135

—— TELEGR.: LLOYAMERICA ——

Declara o Delegado Comercial da Alemanha

'Independe hoje o Brasil de importação' de manufaturas graças à sua indústria

— De interesse para os dois países a ampliação de suas relações comerciais — Maquinas para a industria pesada alemã para o Brasil e materia prima

S. PAULO, 14 (Merid.) — Encontra-se em São Paulo o sr. Frizt Baecker delegado comercial alemão que ausculta nesta Capital os meios industriais e comerciais sobre as possibilidades da ampliação de trocas comerciais entre o Brasil e a Alemanha.

A' reportagem de "Vida Industrial" declarou o sr. Fritz Baecker:

— "Vejo como uma necessidade a ampliação das relações comerciais entre o Brasil e a Alemanha. Ao dar execução ao convenio que vence em setembro proximo, adquirimos larga experiencia nas transações e, poderemos agora, com maior eficiencia, realizá-las em beneficio de ambos os paises".

IMPORTAÇÃO DE PRODUTOS MANUFATURADOS

— "As relações comerciais entre o país que represento e o Brasil poderão prosseguir, dessa forma, o seu curso normal iniciado muito antes da guerra. Noto, em todos os meios com os quais entro em contacto, que a Alemanha de hoje, é vista com a mesma simpatia com que sempre o foi.

Só uma alteração foi causada, e essa é profunda e só pode servir de orgulho para os brasileiros: é que este país conquistou, nos ultimos tempos, a sua independencia, produzindo ele proprio artefatos necessarios à vida de seu povo. Diante da qualidade dos produtos manufaturados que aqui encontramos, nem siquer chegariamos a oferecer os nossos".

MATERIA PRIMA E MAQUINARIA

— "Para a Alemanha, precisamos em larga escala de generos alimenticios e de materias primas para a industria pesada. Café, chá, óleos, castanhas do Pará; mineiros, algodão e manganês, e outros produtos que já integram o convenio comercial entre os dois paises é o que precisamos continuar a importar.

Para o Brasil poderá o meu país enviar, antes de mais nada, maquinaria, tanto para a industria como para a lavoura".

Dr. Carlos Henrique Mayr

CLINICA GERAL

DOENÇAS DE SENHORAS — PARTOS — RAIO X — INDAIAL —

Acervo: Biblioteca Pública SC - Hemeroteca Digital Catarinense