REAÇÃO CONTRA O DECRETO-LEI ESTADUAL Nº. 2

Em reunião de ôntem da Associação Comercial e Industrial, que durou várias horas, foi amplamente debatido o decreto-lei estadual n.o 2, de 23 de fevereiro do corrente ano, que trata da extração de novas notas para vendas à vista ou a prazo pelos comerciantes. Decidiu-se redigir um memorial ao governador do Estado, apelando para a revogação da aludida lei, tendo em conta sua ineficácia para efeitos

(Conclui na 2.a pg. letra O)

ORGÃO DOS «DIARIOS ASSOCIADOS»

Diretor: — MAURICIO XAVIER

A NAÇÃO

Ano VII | TELEFONE 1092 End. Tel. A NAÇÃO Caixa Postal 38 | BLUMENAU, (Sta. Catarina), Terça-feira, 6 de «——» Março de 1951 «——» | Red. Ad. e Oficinas Rua São Paulo, 268 ITOUPAVA SECA | N. 211

Defesa da Europa Ocidental

MAK SULLIVAN

(Copyright dos "Diários Associados")

NOVA YORK — A questão levantada no fim do outono, relativa à remessa de tropas para a Europa, que foi trazida à atenção do público pelo ex-presidente Herbert Hoover, no seu discurso de 20 de dezembro e se tornou conhecida como o "grande debate", tomou agora forma definida. Foi incorporada a uma resolução apresentada ao Senado e entrará proximamente em discussão. As circunstancias em que surgiu a questão explicam a ausência geral de perfeita compreensão da mesma. A questão nasceu de uma proposta dos altos dirigentes do nosso govêrno, os quais a comunicaram aos dirigentes dos países da Europa Ocidental. Para que a proposta pudesse entrar em vigor seria necessário o assentimento dos govêrnos e dos povos dos países interessados. Durante a fase das discussões, as declarações públicas oficiais poderiam ter efeitos prejudiciais. Não houve declaração pública lúcida e autorizada, não no dia 2 de fevereiro último, quando o general Eisenhower se dirigiu ao público pelo rádio. Entretanto, apesar de lúcida, a declaração não podia ser clara e definitiva em muitos pontos importantes. Por conseguinte, a falta de uma compreensão completa continua até hoje. A proposta se referia à criação de um exército conjunto para a defesa da Europa Ocidental em face da possibilidade de agressão armada por parte do comunismo russo, devendo êsse exército conjunto ser constituido pelos exércitos dos países da Europa Ocidental e mais dos Estados Unidos e do Canadá. Isso difere do pacto do Atlantico Norte e essa diferença é um fato importante. O pacto prevê a defesa mútua depois de verificada a agressão, ao passo que a proposta visa a criação de um exército conjunto anteriormente.

(Conclui na 2a. pag. letra A)

REALÇA O GOVERNADOR BORNHAUSEN A ATUAÇÃO DO TRIBUNAL DE JUSTIÇA

Sujeitam-se os juizes a um padrão de vida que não condiz com as necessidades da vida atual

Elogio ao magistrado Urbano Mueler Sales

INTEGRA DO DISCURSO PROFERIDO PELO GOVERNADOR CATARINENSE QUANDO DE SUA «——» VISITA AO TRIBUNAL DE JUSTIÇA «——»

FPOLIS, 5 (Meridional) — Foi o seguinte o discurso pronunciado pelo governador Irineu Bornhausen, por ocasião da sua visita ao Tribunal de Justiça:

— «Dignissimos senhores desembargadores. A minha presença neste Egrégio Tribunal, não significa apenas uma visita de cortezia, mas sobretudo uma homenagem que o Executivo Estadual vem tributar ao Judiciario, com o propósito de entreter as mais cordiais relações entre os dois poderes.

Embora seja da essência das Democracias o respeito e a confiança entre o legislativo, o executivo e o judiciário, que são por assim dizer a pedra angular do regime, não é redundante o propósito que acima manifestei, principalmente se considerarmos que não são estânhoa à democracia brasileira os exemplos, felizmente raros, de desentendimentos entre os três poderes.

Entretanto, os meus sentimentos, senhores desembargadores, são de respeito e de acatamento a este Tribunal, cujas decisões sempre se fundaram no mais rigoroso espirito de justiça. Aliás, esta casa recolhe as tradições de honradez e integridade dos juizes catarinenses, tradições essas que elevam o nosso Estado e dignificam a nossa magistratura.

Para mim é uma satisfação salientar esse aspecto, por assim dizer dominante, da judicatura catarinense, aspecto que tanto mais a enobrece e realça quando se sabe das dificuldades porque passam os senhores juizes, sujeitando-se, não raro, a um padrão de vida que absolutamente não condiz, já não digo com a sua representação, mas com as proprias necessidades da vida atual.

E ao salientar esse traço moral da Justiça em Santa Catarina, não quero deixar fugir esta oportunidade para render a minha homenagem a este magistrado integro, honesto e sábio, que é o vosso presidente, o desembargador U. Mueller Saller a quem uma virtuosa modéstia enaltece ainda mais as suas qualidades de juiz e de cidadão.

Senhores desembargadores. Agradecendo a fidalguia e distinção com que me acolhêste nesta casa, faço votos pela vossa felicidade pessoal e renovo ao mesmo tempo, a segurança de que procurarei manter convôsco as relações de cordialidade, de estima e de respeito que merecêis, pela maneira digna e honrada com que sempre procuraste fazer Justiça".

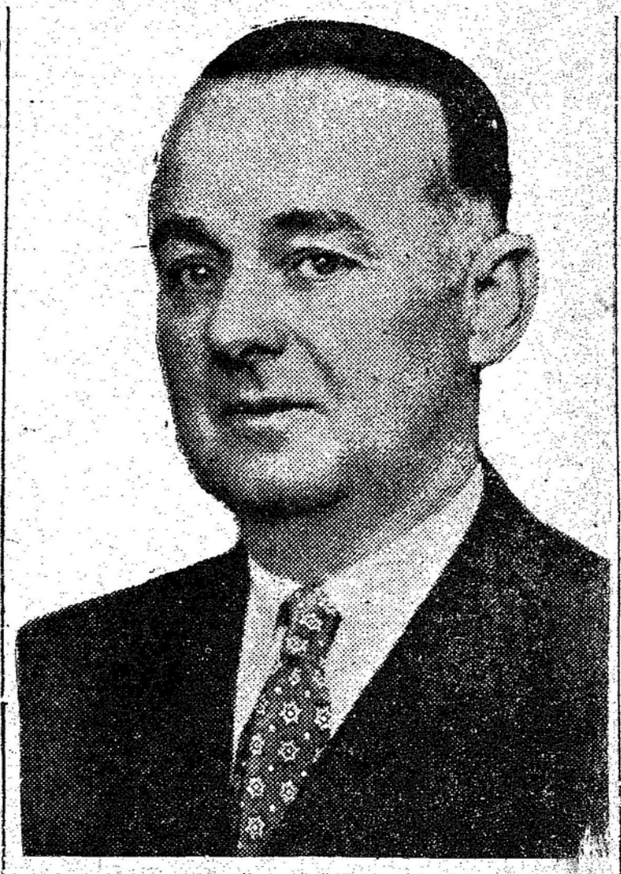

«—» GOVERNADOR IRINEU BORNHAUSEN «—»

FOI AFASTADO DO CARGO DE PREFEITO MUNICIPAL

Acusado de crime de responsabilidade - Detidos dois majores

RIO, 5 (Merid.) — Telegrama de João Pessôa informa que de acôrdo com a lei orgânica do município, a Câmara Municipal de Piancó decretou o afastamento do prefeito Irineu Teodulo, por crime de responsabilidade. Em consequencia, assumiu o cargo o vereador João Farias São Barreto, presidente do legislativo municipal. Como o prefeito afastado tivesse recorrido ao governador José Américo, este lhe respondeu dizendo que não podia interferir na autonómia municipal, salvo para regularizar as suas finanças.

Ainda não se conformando com a situação, o prefeito de Piancó dirigiu o seguinte telegrama ao Ministro da Justiça e presidente da Camara Federal:

"Levo ao conhecimento de V. Excia. que o presidente da Câmara de Piancó, neste Estado, Policia local e diversos desordeiros, armados, invadiu no dia acompanhado de delegado de 26 de fevereiro último o edificio da prefeitura daquele municipio, investindo-se ilegalmente do cargo de prefeito.

Essa investidura arbitrária do presidente da Câmara de Piancó, constitui um ostensivo ato de força que subverte a ordem jurídica e as garantias constitucionais. Encontro-me em João Pessôa, sem poder regressar Sqüele municipio e exercer o mandato para o qual fui eleito. Já enderecei ao governador José Américo dois telegramas solicitando as garantias a que tenho direito, estando até agora sem resposta ou noticia de que qualquer providência tenha sido tomada pelo mesmo governador".

J. PESSOA, 5 (Merid.) — Volicia, informando ter restabelecido de Araruna o Chefe de Polcido ali a ordem. Esta havia sido perturbada porque o prefeito, alegando tentativa de ser desarmado como parte da campanha geral contra o porte de armas, tinha suspenso a iluminação dos distritos, interditado o cemitéri o e fechado as escolas.

J. PESSOA, 5 (Merid.) — O Juiz de Direito de Campina Grande ordenou a prisão dos oficiais e soldados da Policia Militar Estadual da Paraiba, envolvidos nos sangrentos acontecimentos naquela cidade, durante a propaganda eleitoral. Entre os detidos figuram dois majores.

Aumento de onze milhões de habitantes

RIO, 5 (Merid.) — Segundo os elementos que recolheu até esta data o Serviço Nacional de Recenseamento, a população brasileira é de 52 milhões 618 mil pessôas. Isto até 1.o de julho de 1950. O recenseamento anterior, realizado em 1940, registrou 40 milhões 236 mil 345 pessôas. Conclui-se, daí, que em dez anos a população aumentou onze milhões.

Iniciada em Paris a Reunião Preliminar dos «Quatro Grandes»

PARIS, 5 (UP) — Está marcada para as 16 horas, hora local, a reunião dos delegados dos "Quatro Grandes" chanceleres. Será o primeiro encontro dessa natureza desde o verão de 1949; e os delegados orientais estão decididos a formar uma frente única contra a apaziguamento da Russia.

PARIS. 5 (UP) — Iniciou-se esta tarde a reunião preliminar dos delegados dos chanceleres dos "Quatro Grandes". A reunião tem por finalidade preparar o temário para a próxima conferência dos chanceleres dos "Quatro Grandes". Segundo se informa, o delegado russo, sr. Andrei Vishinski, estaria preparado para dizer aos aliados ocidentais que a causa da tensão mundial é o rearmamento da Alemanha. Mas antecipa-se que isto será categoricamente rejeitado pelos "Três Grandes".

PARIS, 5 (UP) — Os delegados dos três países ocidentais pediram à Russia que se una ao lado democrático para acabar com a guerra fria na Eu-

(Conclui na 2a pág. letra N)

Sr. Andrei Vishinski

CONTA O SR. GETULIO VARGAS COM UMA SIGNIFICATIVA MAIORIA NO PARLAMENTO

Poderá ser determinada a intervenção federal no Maranhão

RIO, 5 (Merid.) — Durante todo o tempo em que esteve afastado do governo, o sr. Getulio Vargas fês tôda a sua politica até eleger-se novamente presidente da República, através o Partido Trabalhista Brasileiro e amigos fiéis que o acompanharam durante o ostracismo. Mas nem esses amigos fiéis, e nem os elementos da prôa do PTB, com excessão do sr. Danton Coelho, estão desfrutando da situação.

Quasi toda a colheita está sendo entregue ao Partido Social Democrático que, além de três pastas ministeriais, vai empunhar a liderança da Maioria na Câmara e no Senado. Desse modo e mais o contentamento da grande massa udenista, pela sua atuação, o sr. Getulio Vargas conta desde já com uma significativa maioria no parlamento para governar o país como quizer.

Fortalecendo ainda mais a sua situação no PSD, o presidente da República inspirou a eleição do governo do Estado do Rio, comandante Amaral Peixoto, pessôa de sua casa, à presidencia daquele partido. Foi outro golpe politico de grande envergadura do sr. Getulio Vargas que, a ninguem passou despercebido. Resta apenas a rendição da ála rebelada do PSD gaucho, o que se espera para logo depois da reabertura do Congresso, como é voz corrente nos proprios circulos pessedistas.

Aproxilando-se mais do govêrno, o sr. Odilon Braga, a pretexto de apresentar cumprimentos ao ex-governador da Paraíba, sr. Osvaldo Trigueiro, indicado pelo seu partido para integrar na representação brasileira à próxima conferência interamericana em Washington, visitou o ministro João Neves Fontoura, titular da Pasta do Exterior. Foi uma visita que transcorreu cordialmente...

PETROPOLIS, 5 (Merid.) — O presidente da República convocou os ministros de Estado e o vice-presidente da República para uma reunião que se realizará hoje, às 3,30 da tarde, no Palácio Rio Negro. Ao que se acredita, será examinada a situação econômica do país.

RIO, 5 (Merid.) — Informa-se que o titular da Pasta da Justiça deverá ir a Petropolis avistar-se com o presidente Vargas a respeito da situação no Maranhão. Levará uma formula conciliatória que submeterá à análise do presidente. Acredita-se mesmo que seja determinada a intervenção.

RIO, 5 (Merid.) — Falando por telefone com um vespertino, o sr. Eugênio Barros, governador do Maranhão, declarou que tem estado várias vêzes em conferência com o coronel Inimá Siqueira e está satisfeito com a sua atuação em face do movimento subversivo das oposições coligadas. Afirmou que colocará a Força Policial do Estado à disposição da Décima Região Militar, desmentindo tambem que tivesse pensado em dispensar a atuação do coronel Inimá. O sr. Eugênio Barros declarou ainda que não há propriamente greve em São Luiz, mas o movimento da obra oposicionista não quer se conformar com o resultado do pleito.

RIO, 5 (Merid.) — A imprensa vespertina divulga hoje impressionantes fatos sôbre os acontecimentos politicos que se estão desenrolando na Capital

(Conclui na 2a. pag. letra L)

Sr. Federico Carlos Allende

Aumento do exercito dos EE.UU em um milhão e meio de homens

— Confiante os responsáveis pela defesa do país —

WASHINGTON, 5 (UP) — As autoridades responsaveis pela defesa, estão confiantes em que os Estados Unidos, segundo os planos traçados, terão o seu exército acrescido de um milhão e meio de homens, cifra essa equivalente a 24 ou mais divisões, até o dia 1.o de julho próximo.

Desde o inicio da guerra na Coréia, foi duplicado o seu poderio, passando de 600.000 para 1.200.000 o numero de oficiais e soldados.

O futuro exercito terá 18 divisões completa, 18 unidades de combate, equivalente a 6 divisões e numerosos outros contingentes auxiliares, quais sejam companhias e batalhões de artilharia antiaerea e engenharia.

Varias destas unidades não terão todo o seu equipamento, senão dentro de um ano ou mais. Terão de aguardar que as fabricas sejam convenientemente transformadas para a produção de tanques, canhões e outros equipamentos militares.

As divisões, provavelmente, serão constituidas de 13 unidades de infantaria, 3 ou 4 unidades motorizadas e 2 ou 3 unidades de pára-quedistas.

O efetivo de guêrra de uma divisão de infantaria é de .... 19.000 oficiais e soldados; as divisões motorizadas têm cerca de 16.000 homens e as unidades de pára-quedistas, aproximadamente 4.000.

Um regimento de combate é constituido de cerca de 6.000 homens. Iniciando com 10 divisões, a 1.o de julho ultimo, — 5 nos Estados Unidos, 4 no Japão, 1 na Alemanha, — o exercito terá agora 18 divisões. O exercito completou todos os claros nas fileiras: 290.000 durante o mês de janeiro. Serão aceitos voluntarios, na base de 80.000 por mês. Mais de 780 unidades da reserva, com um total de 26.000 oficiais e soldados, foram convocados.

Alem desses, cerca de 90.000 outros reservistas estão voltando à ativa. Um numero não revelado de outras unidades de guarda e reserva, será tambem convocado mais tarde. Se a situação mundial não piorar, espera-se que essas reservas e guardas voltem à vida civil, dois anos depois, — na epoca que o Congresso determinar.

(Conclui na 2.a pág. letra H)

Permanecerão no Japão as forças dos Estados Unidos

Conclusão do Tratado de Paz em meados do corrente ano

WASHINGTON, 5 (UP) — O sr. John Foster Dulles, incumbido pelo presidente Truman de preparar o tratado de paz com o Japão, afirmou que o mesmo poderá ser concluido nos meados do corrente ano.

WASHINGTON, 5 (UP) — O sr. John Foster Dulles, enviado especial do presidente Truman ao Extremo Oriente, encarregado de entabular as negociações preliminares referentes à conclusão do tratado de paz com o Japão, anunciou, no decorrer de uma entrevista coletiva, que aquele tratado será provavelmente concluido nos meados do corrente ano.

O sr. Dulles, que deixou para a declaração que fará nos próximos dias os pormenores das negociações referentes à eventual conclusão de um Pacto do Pacifico, precisou que o governo japonês havia concordado de bom grado com a proposta norte-americana no sentido de serem mantidas no Japão tropas dos Estados Unidos após a conclusão do tratado de paz, as quais garantiriam a segurança do país e preencheriam o que denominou o "vacuo de potencia", que resultaria da cessação da ocupação norte-americana. O sr. Dulles salientou, a proposito, que não existe presentemente exercito japonês e que a policia do Japão não é bastante forte para fazer face a movimentos subversivos de grande envergadura. O conselheiro republicano do Departamento do Estado precisou, por outro lado, que a presente concepção de um tratado de paz com o Japão resultava de amplas consultas, não somente com os dirigentes niponicos mas tambem junto às mais importantes secções da opinião publica do país. Acrescentou que as negociações a respeito do tratado entre os Estados Unidos, o Japão e as outras potencias interessadas permitiriam, na fase atual, que se passasse do estabelecimento de principios gerais à redação propriamente dita do documento. O sr. Dulles salientou, alem disso, o caráter social de sua cooperação com o general Douglas Mac Arthur e relembrou que este ultimo preferiu não participar das conversações relativas ao tratado de paz, tendo em vista a sua posição particular de comandante das tropas norte-americanas de ocupação e de comandante chefe das forças unidas na Coréia. Finalmente, o sr. Foster Dulles declarou que o problema da Ilha Formosa não foi abordado no decorrer de suas negociações com os dirigentes japoneses. Quanto a uma eventual contribuição do Japão para o rearmamento dos Estados Unidos e das nações ocidentais, precisou que aquele país presentemente não pode produzir material de guerra. No entanto, a proibição neste sentido poderá ser suspensa após a assinatura do tratado de paz. De qualquer modo, a eventual contribuição japonesa tomaria a forma de fornecimentos de oticas e outros de preferência ao de armas e munições.

MAIOR AUXILIO OCIDENTAL TENTA OBTER A IUGOSLAVIA

PRETENDE AUMENTAR A PRODUÇÃO DE ARMAS

LONDRES, 5 (UP) — A Iugoslavia está procurando auxilio ocidental para levar avante sua produção de armas em vez de receber fornecimentos dos arsenais das democracias, revelam altos funcionários britanicos.

Representantes do marechal Tito afirmam que a Iugoslavia tem necessidade urgente de maquinaria pesada, maquinaria operatrizes e materias-primas para tal propósito.

Os funcionários britanicos dizem que os pedidos estão sendo estudados e que certa parte de tal equipamento poderá ser fornecido pela Grã-Bretanha mediante um credito de 8.400.000 dolares, há pouco concedido à Iugoslavia, independentemente emprestimo destinado à aquisição de alimentos pelo governo de Belgrado.

As negociações, dizem, serão levadas a efeito através do Departamento Comercial da Embaixada britânica em Belgrado e funcionarios do governo de Tito.

Nos circulos oficiais londrinos não se espera que a Iugoslavia venha a pedir, em breve, armas para enfrentar a cres-

(Conclue na 2a. pag. letra G)

Marechal Tito

Pretende a ACIB instalar um curso prático de comércio em Blumenau

Terão acésso a ele candidatos de todas as profissões liberais

A noticia de que a ACIB patrocinará a criação de um curso prático de comércio, em Blumenau, está provocando os mais lisongeiros comentários. Esse curso tem por finalidade atender todos aqueles que desejem se dedicar às lides comerciais, preparando-se de modo que possam exercer essas atividades com eficiencia.

Como se sabe, curso identico é mantido nesta cidade pelo SENAC. Todavia, a ele só têm acesso os filhos de associados, ficando os demais impossibilitados de se prepararem para as atividades a que são conduzidos por vocação. Assim, com a iniciativa da ACIB não ha a obrigatoriedade do interessado ser filho de comerciário para seguir a nobre profissão. O curso que se pretende instalar acolherá filhos de comerciários, industriários ou de qualquer outra profissão liberal, gratuitamente. Sua manutenção ficará a cargo da ACIB e das classes produtoras locais, uma vez que têm as mesmas o maior interesse na formação de elementos competentes para a referida atividade. A própria ACIB estudará um meio e conclamará as classes que representa a cooperarem na manutenção do curso.

Louvando essa iniciativa, cabe recordar-se aqui que Blumenau já contou com um curso semelhante, dirigido pelo sr. Acrisio Moreira da Costa e professores Gerlach e Abelardo, o qual forneceu ao comércio e indústria locais funcionários excelentes e capazes, que vêm desempenhando suas funções a

(Conclui na 1a pág. Letra F)

Acervo: Biblioteca Pública SC - Hemeroteca Digital Catarinense

Orgão dos Diarios Associados

A NAÇÃO

SIA "A Nação"

Redação, Administração e Oficinas
Rua São Paulo n. 269
Fone: 1092 - Cx. Postal, 38
Diretor: MAURICIO XAVIER

EXPEDIENTE
Assinaturas:
Anual .... Cr$ 100,00
Semestre ...... Cr$ 60,00
N. Avulso ...... Cr$ 0,50

Sucursais:
RIO
Rua do Ouvidor n. 100 — Fones 43.7634 e 43-8997
S. PAULO
Rua 7 de Abril n. 230 — 4.o andar — Fones 4-8277 e 4-4181.
Belo Horizonte: R. Goiás, 34
Porto Alegre: Rua José Montauri, 15
Curitiba: R. Dr Muricí, 708 2. andar — Sala 253
Joinvile: Rua S. Pedro, 92

DR. AYRES GONÇALVES
Advogado
Residência e Escritório
BLUMENAU
Rua Brusque, 95, Fone 1472

E. KARMANN
CIRURGIÃO DENTISTA
Raios X
Especialidade em Radiografia dentária para qualquer
— exame médico —
Rua Brusque — — Telefone, 1203

Dr. Telmo Duarte Pereira
— Clinica Médica —
ESPECIALISTA EM DOENÇAS DE CRIANÇAS
CONSULTORIO: ESQ. DAS RUAS FLORIANO PEIXOTO, E SETE DE SETEMBRO.
RESIDENCIA: A' RUA SÃO PAULO, 240 — 1.o andar.
Atende chamados pelo Fone 1197

RADIO-FUNKE
Consertos em rádios de qualquer marca. Montagem de rádios de qualquer tipo. Venda de peças e acessórios para rádio. Venda de válvulas Americanas e de válvulas Phillips Hollandezas.
Rádios: diversos modelos e marcas.
Rádios: usados "ótima ocasião".
Rua 7 de Setembro, 4 4 9 (13)
B L U M E N A U

CURSOS BERTHIER
MADUREZA — ART. 91 — TAQUIGRAFIA
Formação de novas turmas para a conclusão do Ginásio em um ano. Conheça a eficiência de nossos métodos, pedindo, quanto antes e sem compromissos informações à secção de correspondência.
Rua Paula Gomes — 648
CURITIBA — PARANA'

Churrascaria
RANCHO ALEGRE
Comunica à distinta freguesia que tem telefone manual. Tendo todos os dias das 11,30 ás 14 horas e das 17 horas em diante frangos, marrecos e churrascos a espeto. Todos os sábados sarão dansante das 21 horas em diante, com ótimos discos.

Tecelagem União S. A.

ASSEMBLEIA GERAL ORDINARIA

Convidamos os senhores acionistas a se reunirem em assembléia geral ordinaria, na séde social, á rua Amazonas, 1531, no dia 1. de Abril de 1951, às 9,30 horas, com a seguinte

ORDEM DO DIA:

1) Apresentação, discussão e aprovação do balanço encerrado em 31 de Dezembro de 1950, do relatório da diretoria e parecer do conselho fiscal;
2) Eleição do conselho fiscal, membros efetivos e suplentes, para o exercício de 1951;
3) Assuntos diversos de interesse social.

Blumenau, 2 de Março de 1951.
ILDEFONSO PAMPLONA — Diretor-Presidente
CHRISTIANO THEISS — Diretor-Gerente

Houve dificuldades e obstáculos em vários países abrangidos pela proposta. A Alemanha Ocidental mostrou relutancia em organizar um exército para ser incorporado ao exército conjunto enquanto os Estados Unidos não tivessem antes na Europa um exército de proporções suficientes para proteger a Alemanha Ocidental, que seria provavelmente a primeira vitima de qualquer ataque comunista russo. Na França, houve oposição á constituição de um exército de tamanho apreciável na Alemanha Ocidental, pois a França tinha uma longa experiencia amarga dos exércitos alemães. Em outros países houve também, discordancias externas e internas, provenientes de cansaço de guerras, certezas de falta de forças e ausência de disposição para o rearmamento, além de outras causas.

Essa atitude de alguns países da Europa Ocidental teve um efeito psicológico definido nos Estados Unidos. O quadro que aqui se formou da situação não foi o de países que deviam suportar o pêso da agressão e nos pediam que os ajudassemos a defender-se. Ao invés disso, o que se via era que os Estados Unidos convidavam esses países a participarem de um grande exército conjunto para a defesa da Europa, para a qual a contribuição dos Estados Unidos seria preponderante e os países interessados mostravam relutancia em aceitar a proposta. Essa impressão da proposta e da

B

Os Estados Unidos exportaram ademais para o Brasil, entre outros principais produtos, os seguintes, dando-se o valor em dolares no ano passado e no ano atrasado, respectivamente:

Carvão: 9.628.241 e 6.719.462.

Produtos de petroleo: 12.450.277 e 18.174.780. No ano passado os Estados Unidos exportaram quantidade alguma de petroleo cru para o Brasil.

Maquinaria eletrica: 29.451.101 e 33.443.452.

Maquinária industrial....... 67.006.318 e 70.856.469.

A

relutancia da Europa Ocidental criou nos Estados Unidos uma apreensão do que poderia acontecer caso se verificasse a agressão russa á Europa. O grande pêso da defesa recairia sôbre nós. Diante disso, cresceu a ansiedade em nosso povo em face da possibilidade de que tivéssemos de mandar outra grande expedição militar à Europa, comparável às que organizamos na primeira e na segunda guerras mundiais.

Dessa situação, de que o povo tomou conhecimento em dezembro ultimo, nasceu no Congresso a proposta para a limitação das nossas responsabilidades. Determina a proposta que a nossa contribuição para um exército destinado á defesa da Europa seja limitada a determinada proporção do conjunto do exército. Em outras palavras, a força com que contribuimos deverá ser proporcional ás forças com que contribuirem os países europeus. Essa idéia faz parte da resolução que o Congresso vai agora discutir. Há outra idéia também em discussão. Os circulos militares a examinam e ela apresentou um fato importante no conceito ex-

C

REGRESSA AO LAR NATIVO

Louise jamais havia perdido seu carinho pelos lugares onde passou a sua infancia. Pouco depois do segundo casamento levou seu esposo a Belle-Isle-En-Mer. Por indicações suas se restourou o velho moinho onde la havia brincado e perto dele foi erigido um castelo no qual viviam quando não estavam viajando ou parando em Castle Mond, outra mansão de luxo situada em Dinard, na costa da Bretanha.

O marido de Louise foi feito cavaleiro em 1932 e ela veio a ser Lady Mond, mas o brilho social acrescido á sua casa significava pouco para ela. Quando Sir Robert morreu em 1938 devido em grande parte — di muita gente — a sua preocupação por uma enfermidade grave que atacara sua esposa antes, Lady Mond retirou se para o palacio construido em seu lar nativo Cot An Noz., esse era o nome do castelo, converteu-se em sitio de reunião para artistas, escritores, cantores e diplomatar.

UMA GRANDE BENFEITORA

Belle-Isle-En-Mer se beneficiou com isso. A pequena ilha, de menos de 11 milhas de comprimento por sete de largura, logo desfrutou dos magnificos presentes de Lady Moud — uma nova escola, um edificio para correios, um hospital, uma estação de radio, um quartel de policia, uma biblioteca e um salão comunal onde os vizinhos pudessem se reunir para discutir seus problemas e celebrar suas reuniões sociais e bailes.

Seus ultimos dias ele os passou ouvindo os bardos bretões cantando suas belas canções, e viajando ao redor da ilha para assegurar-se de que os seus habitantes se achavam felizes e contentes. Há poucos meses Marie Louise morreu, na idade de 81 anos, deixando a maior parte de sua fortuna aos seus conterrâneos.

Chorando seguiram o cortejo funebre até a mesma rochosa proeminencia de onde ela sonhara com Paris. Ali ficaram seus restos mortais. Se através de seus olhos embaçados pelas lágrimas os habitantes da ilha tivessem podido divisar sua amada Paris, veriam talvez os capiteis que uma vez atrairam a bela pastorinha, dizer seu último adeus à ilustre e veneravel anciã.

D

rados na segurança nacional. Por certo, nenhum leader terá a coragem de contrariar medidas dessa ordem, visto como de sua ação poderá o Brasil sofrer sérios reveses na luta de vida e morte em que estiver empenhado.

E

seguiu ainda se firmar num sistema, numa organização de paz e de harmonia. A Russia continua a ser apenas o quadro desesperado de povos que foram assaltados por doutrinas insensatas contrarias ao espirito humano de liberdade e de dignidade.

Espingardas
Vendem-se duas, em estado de novo. Uma automática, calibre 22 loig. com dópta para alvo, e outra calibre 16 p/ caça. Informações, à rua São Paulo n.o 228.

posto pelo ex-presidente Herbert Hoover. Consiste ela em afirmar que uma guerra lutada em terra por forças anti-comunistas contra as forças comunistas não pode ser vencida pelas primeiras em vista da imensa superioridade numérica das ultimas. Por outro lado, assevera que nós e os outros paises não comunistas podem vencer uma guerra que se limite ao setor do poder aéreo e naval, porque, nesse particular, nós somos fortes ao passo que os comunistas são fracos.

F

inteiro contento.

Sabe-se, também, que a ACIB pretende instalar o curso prático de comércio no Ginásio Santo Antonio e confiá-lo à direção de educadores daquele estabelecimento de ensino, o que sem a menor duvida constituirá um passo seguro rumo ao sucesso que já se vislumbra para o mesmo.

Trata-se, pelo que ficou exposto, de mais um empreendimento de inegavel valor da Associação Comercial e Industrial de Blumenau, entidade que, nos últimos tempos tem se mostrado realmente util ás classes que congrega e à comunidade em geral, procurando cumprir à risca suas finalidades, inclusive ésta, de subvencionar um curso de ensino técnico, de conformidade com o que manda seus estatutos. Sua atual diretoria pode se orgulhar do titulo de atividade progressista que vem imprimindo á entidade em aprêço.

G

cente ameaça da União Soviética.

Acentuam os diplomatas ocidentais que mesmo no caso de tal pedido ser feito e que o Ocidente esteja em condições de atende-lo, seria dificil, neste momento, encontrar armas para ceder à Iugoslavia.

Dizem alguns funcionarios britanicos que Tito, que há pouco se mostrou mais favoravel ao Ocidente que nunca, aparentemente estava hesitante em empenhar-se demais com as democracias com um pedido de armas.

Todavia, há indicios de que a Iugoslavia se mostra ansiosa por ter sua propria produção de armas leves, como artilharia e tanques leves.

Um outro motivo de grande preocupação, ao que se sabe, é a falta de peças e outros elementos para o armamento iugoslavo atual, cujo fornecimento pelos satelites e pela União Soviética foi suspenso depois que Tito rompeu com o Kominform.

Dizem os peritos estarem confiantes em que o imediato fornecimento de maquinaria adequada, a Iugoslavia estaria em condições de cobrir alguns claros em seu armamento e, mesmo, fabricar novas armas.

Os observadores ocidentais, no entanto, se mostram ceticos quanto a se tais fornecimentos efetivamente contribuiriam para o equipamento das 30 divisões iugoslavias, sem duvida consideradas entre as melhores do Centro e Oriente da Europa.

Os 300.000 ou 400.000 soldados iugoslavos, treinados e bem experimentados são capazes de cobrir o vacuo da defesa anti-comunista na Europa Sul-Oriental uma vez bem equipados. Assim, pelo menos, é a crença dos circulos responsaveis britânicos.

H

O exercito tem agora na Coréia seis divisões: 1.a de cavalaria e infantaria; 2.a, 3.a, 7.a, 24.a e 25.a divisões de infantaria e um numero indeterminado de regimentos extras e unidades menores.

Na Alemanha, estão a 1.a divisão de infantaria propriamente dita, que está sendo convertida em unidades motorizada de combate e o 6.o regimento e 10.000 soldados na Austria. Outra divisão regular — provavelmente motorizada — não poderá voltar à ativa, dentro em breve. Há ainda nos Estados Unidos seis divisões da guarda nacional e dois regimentos de combate, que estão volltando à ativa. Por enquanto, estas ultimas unidades estão sendo estacionadas nos Estados Unidos. Algumas poderão seguir para a Europa, mais tarde.

Vende-se um automovel Oldsmobile
Tipo "Sedam", com 4 portas, fabricado em 1936 em ótimo estado de conservação. Preço à vista Cr$ 35.000,00. Ver e tratar com Alfredo Conradt, em Itoupava Central — Blumenau.

Clinica Dentaria
Oscar Freitag e Dr. Heinz Freitag
CIRURGIÕES - DENTISTAS
Dentaduras Anatômicas — Pontes Móveis — Raio-X
— Diatérmia —
Itoupava Seca, Rua São Paulo, 3167 — Fone, 1341

I

des das novas gerações".

"Em face do ambiente de compressão e violencia, o deputado Juvenal Sayon comunicou a Casa que ele e seus companheiros se desinteressavam do pleito. Ficou assim sem representação na direção partidaria, proibida que foi até mesmo dá expressar o seu pensamento, uma ponderavel corrente udenista, na qual se integram, entre muitos outros, cinco dos dez deputados estaduais eleitos a 3 de outubro e o deputado federal mais votado na nossa legenda.

"Não aceitando, pois, como licita a Convenção de 24 de fevereiro, e fiéis aos postulados da firmeza e vigilancia do nosso Partido, não podemos acatar como legitimos o Conselho e o Diretorio Estadual que nele se escolheram, protestando adotar as porvidencia capazes de restaurar, dentro da secção paulista da UDN, a verdade democratica e a liberdade de opiniar.

J

lizou, digamos assim. Não é mais o leader de uma corrente partidaria, dentro do Club. Agora é só o ministro da Guerra. Fará tudo o que for possivel, para pôr as coisas em seus devidos lugares. Até inquerito vai abrir, segundo solicitação do coronel Rezende Neto. O resultado trará a gente transferida "por conveniencia de serviço" de volta ao Rio. Esperem.

K

nau e ao Estado, que aqui á a coragem de feri-lo tão cruel e injustamente. Ou agem, como diz o proprio Marcos Konder, de má fé ou por ignorancia.

Velho amigo que é de meu pai, conhecendo-o eu desde minha meninice, não tenho duvidas em afirmar que Marcos Konder é, sem favor, um grande brasileiro e, depois de seu falecido irmão Victor Konder, o maior amigo de Blumenau, na mesma linha em que o foi Curt Hering, o mais diléto filho desta terra.

Estas considerações me acorreram a propósito da homenagem que a Camara Municipal de Florianópolis vem de prestar á memória de Victor Konder e de dois telegramas que a respeito a imprensa da Capital deu á publicidade, concebidos nos seguintes termos: Flplis, 22-2-51. Marcos Konder — Itajaí. Tenho a honra comunicar-vos Camara Municipal Florianópolis aprovou projeto autoria Vereador Vitor Fontes mudando para dr. Victor Konder nome atual rua Blumenau, como justa homenagem aquele ilustre catarinense. Cordiais saudações — Antonio de Padua Pereira, 1.o secretario". Respondendo, assim telegrafou o sr. Marcos Konder: "Agradeço sensibilizado a homenagem prestada por êsse Conselho ao meu saudoso irmão Victor, dando o nome dele a uma rua dessa Capital. Mas, relevem-me a franqueza de dizer que a substituição do nome da rua Blumenau pelo do ex-Ministro da Viação não foi muito feliz. Victor era o maior amigo da comuna blumenauense e jamais consentiria nessa substituição, si em vida fosse consultado".

Indubitávelmente, o Cel. Marcos Konder não é um inimigo de Blumenau...

- L -

do Maranhão. Um dos "clichês" mostra um edificio público com bandeiras do Brasil hasteadas em meio pau; outro apresenta uma massa ululante em protestos na praça João Lisbôa, contra a posse do sr. Eugenio Barros ao cargo de governador.

EXPRESSO BLUMENAU—CURITIBA
End. Teleg.: "LIMOUSINES"
AGENCIA BLUMENAU
Rua 15 de Novembro N.o 318
FONE, 1002
PREÇO: Cr$ 155,00
AGENCIA CURITIBA
Rua 15 de Novembro N.o 622

- M -

car!...

Como porém, Sua Excelencia o ladrão, se encontra em lugar incerto e não sabido, por ter sido perdoado, não pode ser ouvido. E como não poude ser ouvido, o modesto funcionario da Inspetoria foi agora intimado a fazer, com urgencia, nova defesa, isto sem que a primeira haja sido julgada.

O caso é, talvez, unico pela sua originalidade, só apresentando uma solução, conforme nota do jornalista Jaime de Arruda Ramos, num dos diários desta capital. O Ministro da Agricultura avocar a si o processo e, atendendo á voz da razão, não se estribar para julgamento dos direitos alheios no que possa dizer um... ladrão.

Até lá, que Nossa Senhora da Agréla, que não ha santa como ela, se amerce do escriturário Gail, injetando-lhe um pouco mais de fósforo na combalida massa encefálica.

N

ropa. Esse apêlo foi formulado ao se inaugurar, esta tarde, a reunião preliminar dos delegados dos "Quatro Grandes. Previamente as três potencias haviam desafiado a Russia a concordar com uma investigação sôbre as fôrças militares das "Quatro Potencias". Os representantes da França, Estados Unidos e Inglaterra declararam à Russia que consideravam que a causa da tensão mundial atual se deve aos gigantescos planos de armamentos da Russia e seus satélites, na Europa Oriental. Informa-se que os delegados anglo-franco norte-americanos não estão dispostos a adotar nenhuma política de apaziguamento da Russia, nesta reunião.

BOMBAIM, 5 (UP) — O premiér Nehru, falando perante duzentas mil pessôas, queixou-se da ameaça comunista contra a India. Disse Nehru textualmente que os vermelhos "estão trabalhando por traz de uma cortina, e nenhuma ação poderá tolerar isso".

KEY WEST, Flórida, 5 (UP) — Foi oficialmente desmentida a notícia de que o presidente Truman teria ordenado ou ordenará o fechamento do Mar das Caráibas. Segundo os rumores a respeito, Truman teria dado ou daria essa ordem porque submarinos não identificados teriam sido avistados naquele mar.

WASHINGTON, 5 (UP) — Revelou-se hoje que até primeiro de julho de mil novecentos e cinquenta e dois, a Marinha de Guerra dos Estados Unidos contará com 500 navios e 800 mil oficiais e marújos, devendo ser a maior do mundo.

O

de fiscalização, falta de funcionários para executar o serviço exigido pela medida, afóra os encargos que acarreta aos comerciantes. Sabe-se que o movimento que agora se regista é um reflexo do descontentamento que esse decreto está provocando em todo o Estado.

P

Paulo, com os pequenos moinhos do Rio Grande do Sul.

RIO, 5 (Merid.) — Telegrama de São Paulo diz: "O Vereador Sebastião Gomes Caselli, declarou á Camara Municipal que as fabricas de pneumáticos e artefatos de borracha vão paralizar as suas atividades por falta de materia prima. Não contam as fabricas com estoques suficientes, e assim fecharão, pelo menos durante três mêses.

Aquele vereador justificou o requerimento no sentido de a Camara fazer um apêlo à Carteira de Importação e Exportação do Banco do Brasil, afim de despachar os pedidos de importação de borracha estrangeiras á vista da atual emergência.

Q

mas horas, efetuar a prisão do criminoso. Tambem a Prefeitura Municipal cooperou para o rápido cumprimento da lei, cedendo à policia a caminhoné te na qual foi feita a perseguição.

Vai á Joinvile?
Viaje com Segurança
no
EXPRESSO ITAJARA

Registro Civil

Faço saber que pretendem casar-se: ALFONSO GERMANO BOSTELMANN e EDITH MISSFELD. Ele natural do Paraná, nascido aos 22 de julho de 1921, comerciario, solteiro, domiciliado e residente nesta cidade, filho de Germano Bostelmann e de Hilda Bostelmann. Ela natural desde Estado nascida aos 29 de junho de 1930, domestica. Solteira, domiciliada e residente nesta cidade filha de Hermann Missfeld e de Alwina Missfeld.

Apresentaram os documentos exigidos pelo artigo 180 do Código Civil, sob nrs. 1, 2, 3 e 4. Si alguem tiver conhecimento de existir algum impedimento legal, acuse-o para os fins de direito. E, para constar e chegar este ao conhecimento de todos, lavro o presente para ser afixado no logar do costume e publicado pela imprensa.

n. BLUMENAU, 2 de Março de 1951

VICTORINO BRAGA
Oficial do Registro Civil

Faço saber que pretendem casar-se: Arno Wilhelm e Wanda Koth. Ele, natural deste Estado, nascido aos 20 de julho de 1927, torneiro, solteiro, domiciliado e residente em Salto do Norte, deste Distrito, filho de Luiz Wilhelm e de Anna Wilhelm. Ela natural deste Estado, nascida aos 7 de julho de 1932, domestica, solteira, domiciliada e residente em Salto do Norte, deste Distrito, filha de Gustavo Koth e de Apolônia Koth.

Apresentaram os documentos exigidos pelo artigo 180 do Código Civil.

Si alguem tiver conhecimento de existir algum impedimento legal, acuse o para os fins de direito. E, para constar e chegar este ao conhecimento de todos, lavro o presente para ser afixado no logar do costume e publicado pela imprensa.

BLUMENAU, 3 de Março de 1951

VICTORINO BRAGA
Oficial do Registro Civil

Faço saber que pretendem casar-se: Kurt Heinrich Bethe e Ellen Waltraut Koening. Ele, natural deste Estado, nascido aos 5 de setembro de 1928, eletricista, solteiro, domiciliado e residente nesta cidade, filho de Hermann Bethe e de Magdalena Bethe. Ela, natural deste Estado, nascida aos 12 de fevereiro de 1927, domestica, solteira, domiciliada e residente nesta cidade, filha de Willibald Karl Fritz Koening e de Dora Koening.

Apresentaram os documentos exigidos pelo artigo 180 do Código Civil, sob nrs. 1, 2 e 4. Si alguem tiver conhecimento de existir algum impedimento legal, acuse-o para os fins de direito. E para constar e chegar este ao conhecimento de todos, lavro o presente para ser afixado no lugar de costume e publicado pela imprensa.

BLUMENAU, 3 de Março de 1951

VICTORINO BRAGA
Oficial do Registro Civil.

Faço saber que pretendem casar-se: Herbert Barg e Waltrudes Passold. Ele, natural deste Estado, nascido aos 17 de maio de 1928, operario, solteiro domiciliado e residente em Itoupava Norte, deste Distrito, filho de Augusto Barg e de Alma Barg. Ela, natural deste Estado, nascida aos 2 de abril de 1932, domestica, solteira, domiciliada e residente em Salto do Norte, deste Distrito, filha de Artur Passold e de Selma Passold.

Apresentaram os documentos exigidos pelo artigo 180 do Código Civil, sob nrs. 1, 2, 3 e 4. Si alguem tiver conhecimento de existir algum impedimento legal, acuse-o para os fins de direito. E, para constar e chegar este ao conhecimento de todos, lavro o presente para ser afixado no logar do costume e publicado pela imprensa.

BLUMENAU, 3 de Março de 1951

VICTORINO BRAGA
Oficial do Registro Civil

Procura-se
uma boa cozinheira, que possa trabalhar por conta própria. Paga-se bom ordenado. Informações nesta redação, pelo telefone 1092.

Precisa-se
de um moço de 15 a 16 anos para serviços de escritório.
CASA VOLLES
Rua 15 de Novembro 730
Blumenau

Vende-se
uma casa antiga, em terreno de esquina. Com 27,50 x 36,50 mtrs., com 38 metros de fundos. Informações na Rua São Paulo, 320, antigo numero 14. Blumenau.

FORD 46
Limousine, 4 portas, vende-se ou troca-se por uma coupé Ford ou Chevrolet. Informações no posto de Gazolina Hoepcke com o engraxate Franz.

Ulmér Laffront
CORRETOR
Rua Maranhão, n. 2

BLUMENAU - JOINVILE
Viágens rápidas e seguras só no
EXPRESSO ITAJARA

Porcelana Schmidt S. A.

ASSEMBLEIA GERAL ORDINA'RIA
CONVOCAÇÃO

São convidados os senhores acionistas da Porcelana Schmidt S. A. para a Assembléia Geral Ordinária a ser realizada na sua séde social em Rio do Testo, municipio de Blumenau, Sta. Catarina, pelas 15 horas do dia 7 de abril de 1951, com a seguinte:

ORDEM DO DIA

1 — Discussão e aprovação do Balanço e contas do exercicio de 1950.
2 — Eleição do Conselho Fiscal.
3 — Assuntos de interesse social.

AVISO: Acham-se à disposição dos senhores acionistas na séde desta sociedade os documentos a que se refere o artigo nr. 99 do Decreto-Lei nr. 2627 de 26 de setembro de 1940.

Rio do Testo, 24 de fevereiro de 1951.
HANS ERNST SCHMIDT
Diretor Gerente

Industria e Comercio Hansa S. A. - Ibirama

ASSEMBLEIA GERAL ORDINARIA

Pelo presente ficam convidados os senhores acionistas desta sociedade, a se reunirem em assembléia geral ordinária, a realizar-se no dia 15 de Março do corrente ano, às 10 horas na séde da sociedade, em Ibirama — Bela Vista — afim de deliberarem sôbre a seguinte

ORDEM DO DIA:

1) Discussão e aprovação do balanço, relatório da diretoria, conta de lucros e perdas referente ao exercicio de 1950.
2) Eleição da diretoria.
3) Eleição do Conselho Fiscal para o ano de 1951.
4) Assuntos de interesse geral.

Ibirama, 21 de Fevereiro de 1951
TECLA KOFFKE — Diretor-Presidente
FRANZ HENSE — Diretor-Gerente.

Acervo: Biblioteca Pública SC - Hemeroteca Digital Catarinense

1950 um ano "record" do café brasileiro nos Estados Unidos

Somaram as importações 566.579.179 dollars

Washington, 5 (UP) — Estatísticas oficiais do Departamento do Comércio dadas á publicidade hoje, revelaram que os Estados Unidos importaram do Brasil, no ano passado,..... 259.245.098 libras-peso de café cru, no montante de..... 566.579.179 dolares — soma essa sem precedentes para as importações de café em um só ano. Em 1949 os Estados Unidos importaram 1.689.156.922 libras peso de café brasileiro, no total de 428.009.665 dolares. Não obstante, a tendencia, tanto quanto ao volume como ao valor das importações de café brasileiro, durante o ultimo trimestre do ano passado, foi para a baixa, como indicam os seguintes dados estatisticos:

Em outubro, foram importadas 129.559.432 libbras-peso, equivalentes a 64.026.860 dolares; em novembro, 106.606.689, avaliadas em 51.797.170, e em dezembro, 99.950.746, no montante de 46.377.363 dolares.

As importações de cacau do Brasil no ano passado ascenderam a 126.292.607 libras-peso, no total de 42.389.850 dolares, e no ano anterior, a 200.116.442 libras, avaliadas em 33.062.588 dolares.

OUTROS PRODUTOS

Os Estados Unidos importaram cêra de carnaúba do Brasil no ano passado no valor de 15.822.420 dolares, e no ano anterior no montante de ..... 13.664.769 dolares. Houve uma troca comercialmente significativa de sementes de mamona, por oleo de ricino, o que indica um aumento na elaboração do produto no Brasil. Os Estados Unidos compraram do Brasil no ano passado sementes de mamona no valor de 9.012.006 dolares, enquanto que no ano precedente as transações dessa natureza ascenderam a 13.917.145 dolares. Entretanto, compraram-lhe no ano passado oleo de ricino no montante de 5.553.670 dolares, ao passo que no ano anterior fizeram-no no total de apenas 1.338.813 dolares.

O valor das importações de manganez do Brasil, em dezembro último, ascendeu a 686.551 dolares, comparado com o de 233.155 dolares relativo a novembro, porem durante o ano o valor de tais importações elevou-se a 2.590.287 dolares, e no ano anterior de 2.912.807.

Por outro lado, os Estados Unidos exportaram para o Brasil automoveis e peças sobressalentes, em dezembro, novembro e outubro, do ano passado, no valor de 10.017.632 dolares, 10.829.431 e 7.181.997 dolares respectivamente. Esse ramo de comércio despertou recentemente especial interesse internacional, devido às novas regulamentações brasileiras para ajustar as importações dessa classe de artigos.

AS EXPORTAÇÕES

Os Estados Unidos exportaram no ano passado para o Brasil 5.821 automoveis de passageiros, novos, avaliados em 8.987.717 dolares, enquanto que no ano anterior exportaram... 7.534 veiculos da mesma classe no montante de 11.472.326 dolares. Em outubro, foram exportados 682 carros novos de passageiros, avaliados em 1.136.559 dolares, em novembro, 1.863, equivalentes a 2.711.131, e em dezembro, 1.980, no total de... 3.008.676 dolares.

Em dezembro, exportaram-se dos Estados Unidos para o Brasil 2.954 caminhões e autoonibus avaliados em 4.745.937 dolares, e em novembro 3.807, no total de 5.216.435 dolares.

Os Estados Unidos exportaram 1.305.663 "bushels" de trigo para o Brasil em dezembro passado, no montante de..... 2.431.512 dolares, e 1.475.064 em novembro, no valor de 2.769.938 dolares. Os Estados Unidos não enviaram trigo algum ao Brasil durante todo o ano de 1949.

A situação geral quanto a exportação de trigo, à luz do acordo internacional sobre o trigo, foi motivo recentemente de novo estudo por parte do Departamento da Agricultura dos Estados Unidos, em vista da rápida diminuição da quota para exportação destinada àquele pais em tal acordo.

Conclui na 2.a pagina Letra B

Tem o Congresso o dever de ser o guardião do regime democratico

Vargas conta com mais de um terço na Camara e no Senado

Rio, 5 (Meridional) — Empolgados com a luta imediata pela composição das duas Mesas do Congresso, os observadores e politicos ainda não se detiveram em fixar as grandes responsabilidades que recaem sobre os membros desta segunda legislatura. Enfrenta o país os seus dias mais dificeis social, politica e economicamente, desde 1945. O povo, com a sua capacidade de resistencia chegando ao limite, não suporta mais qualquer aumento no custo da vida. As divergências partidárias, oferecêm um clima mais pessoal do que doutrinario, e agravam a separação entre os homens responsaveis pelos destinos da República.

E isso, não porque se prepare uma oposição ao governo, força tão necessária em um regime democrático, mas porque vamos presenciar lutas inspiradas por ódios pessoais, que chegam e desarticulam qualquer movimento que se esboce de recuperação politica ou econômica.

Tem o atual Congresso uma responsabilidade muito maior do que o que findou no dia 31 de janeiro. A Nação está a pedir centenas de leis necessárias ao seu soerguimento. Os trabalhadores exigem a regulamentação das concessões constitucionais. E essa tarefa vai ser realizada justamente quando as nações ocidentais se vêem ameaçadas por um conflito sem precedentes na historia mundial, provocado pelo comunismo. As agitações insufladas pelos agentes vermelhos, são o ponto de partida para a desorganização interna das nações. Alem da tarefa de dotar o país de uma legislação essencial, tem o Congresso o dever de ser o guardião no regime, defendendo-o com a sua ação e vigilancia. Mas, para isso, necessário se faz que não se repitam os erros do passado, que não sejam votadas leis como a que aumentou os subsidios; que os projetos não fiquem dormindo indeterminadamente nas gavetas dos relatores das comissões; e que as proposições de favor sejam desmascaradas e rejeitadas "in limine". Assim procedendo, poderá o Congresso impor-se à opinião pública, e, com a sua força moral, erguer uma fortaleza de defesa das liberdades públicas.

Tem o sr. Getulio Vargas mais de um terço da Câmara e do Senado, com o apoio do PSD, PTB, PTN e parte da UDN, com as bancadas da coligação paraibana e udenista de Pernambuco. Todavia, dentro das fileiras do governo, já começou a rivalidade entre os leaders. O PTB, insatisfeito com a partilha dos cargos e posições oficiais, deu inicio a uma luta dentro de suas fronteiras. São Paulo e Minas disputam a presidencia do partido, que tambem é defendida pelo sr. Danton Coelho, ministro do Trabalho. No que diz respeito ao Distrito Federal, foi gerado um clima de insatisfação com a designação de elementos não petebistas para diversos postos-chaves para o trabalhismo. O PSP, muito embora em que pesêm as declarações de solidariedade do sr. Adhemar de Barros, não está coeso em torno do presidente da Republica. Os elementos de sua bancada federal se pronunciam, sem qualquer precaução, com reservas à atitude do governo. Por sua vez uma corrente do PSD parece dissentir da orientação do partido. Esses movimentos isolados, nascidos de contingencias particulares, mas frutos de uma orientação geral do governo, não sabemos como se refletirão, no seu conjunto, no Congresso. Cerca de oitenta deputados udenistas, socialistas e libertadores estão na trincheira oposicionista, dispostos a arrebanharem dezenas de colegas para a formação de um contingente poderoso de fiscalização das lutas contra o sr. Getulio Vargas.

Tem todavia, o sr. Getulio Vargas, o grande trunfo que conterá os impetos dos seus inimigos pessoais e dos descontentes: a luta que se avizinha entre o comunismo e as democracias. O fantasma da guerra que já acautelou a UDN no plano internacional, poderá apaziguar as divergencias politico-partidarias se chegado o momento de nossa decisão. E isso porque desde esse momento, os atos do governo serão inspi-

(Conclue na 2,a letra D)

O FANTASMA CHINÊS

(De um observador social)

da ONU, continua sustentando que os chineses, que se batem na Coréia, não passam de voluntarios. Perto de meio milhão de homens, perfeitamente armados e municiados, amparados por uma reserva de valor identico, são fruto apenas da paixão do povo oriental contra a intromissão americana. A China inocente em tudo isso, quer entretanto avisar que apoia esse movimento uma vez que os Estados Unidos foram os provocadores da guerra!

Como com os fatos não se discute, os fatos estão aí demonstrando que a Russia preparou, mais uma vez, uma trágica farsa com o intuito de amedrontar as Nações Unidas que assim recuariam, adiando a guerra. A mascara chinesa deveria assim disfarsar a realidade moscovita. Os exércitos ameaçadores movidos pela astucia vermelha sediada no Kremlin.

O fantasma chinês apareceria como um monstro disforme e sem limite, que rolaria pelo mundo como uma torrente semelhante a do diluvio. E depois, por sobre o terreno aplainado, por sobre as ruinas e desolações de uma civilização derrotada, passaria, lepido e vitorioso o exército vermelho.

O Ocidente sabe que uma guerra com a China é um desproposito. Sabe que a China que depois de derrotada pelo Japão, serviu de pasto a uma insaciavel guerra civil, que está reduzida pela fome e pela anarquia, pela miséria e pela peste, não pode espantar os povos organizados. A mascara não serve portanto. O que o Ocidente vê é a Russia ambiciosa e provocadora que, não se conformando com as sucessivas derrotas que vem sofrendo no Ocidente, quer utilizar-se do Oriente para acobertar-las.

Como a situação realmente se agravou, porque o problema foi colocado em seus devidos termos, como a Russia sabe agora que não haverá uma guerra de desgaste destinada a invalidar os Estados Unidos, como ela teve prova, como o resultado da conferencia entre Attlee e Truman, de que não haverá divergencia entre as nações ocidentais, está tambem realmente preocupada e pronta para entendimentos.

Se há uma situação grave, essa situação é muito mais grave para a Russia, que sabe que não pode fazer guerra nem impor uma ordem ao mundo, mesmo porque a sua revolução não con-

(Conclui na 2.a página letra E)

Administrador da produção de defesa dos Estados Unidos

Depois de ter proclamado o estado de emergencia nacional

no território norte-americano, o presidente Harry S. Truman nomeou o sr. Charles E. Wilson para diretor da Administração da Produção de Defesa dos Estados Unidos.

O sr. Wilson, que durante a segunda guerra mundial serviu como vice-presidente da Junta de Produção de Guerra dos Estados Unidos, foi presidente da General Eletric Company desde 1940. Deixou esse cargo para dirigir as atividades de mobilização do governo norte-americano, inclusive no que se refere à produção, potencial humano, estabilização, distribuição e transportes.

Nascido em Nova York em 1866, Charles E. Wilson começou a trabalhar dos 12 anos de idade para a empresa da qual a General Electric Company é sucessora. Começando a trabalhar como auxiliar de oficina e continuo, progrediu através dos diversos departamentos da companhia até chegar á posição de seu presidente. (Foto USIS)

— VOCÉ tem uma responsabilidade social. Já cooperou na liquidação do analfabetismo no Brasil? Ajude a abrir um curso de educação de adultos.

Febre puerperal e outras infecções

Eficiência da aureomicina

Washington, (USIS) — A aureomicina, o conhecido antibiótico parece ser de grande eficiência no combate às infecções que possam surgir no parto. Médicos dos Estados Unidos relatam que os testes realizados com a aureomicina mostraram que a droga age tanto como preventivo quanto como agente de cura, em casos de peritonite e febre puerperal.

A ação da aureomicina é imediata, segundo opinam os médicos da John Hopkins University, em Baltimore, Maryland — vinte e quatro mulheres, todas sofrendo de sérias infecções causadas pelo parto, foram tratadas com aureomicina no hospital da universidade. Dentro de 48 horas, as altas temperaturas baixaram ao normal. O tratamento com aureomicina no periodo pré-natal, reduz o número potencial de germens perigosos no útero, o que foi constatado em outras 24 mulheres que se prontificaram à experiência, sendo todas felizes no parto.

Os médicos que realizaram os tesies com a aureomicina consideraram a droga como altamente útil para os casos de febre puerperal e outras doenças inherentes ao parto. Pode ser ministrada via oral, tem pouca ação tóxica e combate grande variedade de micro-organismos.

Companhia Mercantil Victor Probst

RELATORIO DA DIRETORIA

Senhores Acionistas:

Em consequência do encerrametno das transações sociais correspondentes ao exercício financeiro de 1950, e cumprindo as disposições estatutárias e legais, apraz-nos apresentar-vos o Balanço Geral, demonstração da conta de "Lucros & Perdas", bem como os demais documentos e comprovantes, que se prendem ao periodo em apreço.

As cifras a serem apreciadas bem demonstram o movimento dos negócios realizados e os resultados obtidos devem ser considerados compensadores.

Tomando em consideração o lucro liquido apurado, toma esta Diretoria a liberdade de propôr a distribuição de um dividendo de 12% sobre o capital realizado.

Entre outros assuntos a serem tratados na próxima assembléia geral ordinária, cumpre aos senhores acionistas eleger os membros efetivos e suplentes do Conselho Fiscal para o ano financeiro de 1951.

Com a máxima satisfação nos colocamos à inteira disposição dos interessados, com o fim de prestar lhes outras informações julgadas necessárias.

Blumenau, 15 de Fevereiro de 1951

VICTOR PROBST — Diretor-Presidente
CURT PROBST — Diretor-Gerente

DEMONSTRAÇÃO DA CONTA "LUCROS & PERDAS"

DÉBITO

Depreciações	6.303,40
Despezas Diversas	263.021,00
Impostos Diversos	331.428,40
Salários, Honorários e Gratificações	452.692,30
Gratificações à Pagar	487.200,00
Fundo de Reserva Legal	84.996,20
Fundo de Reserva Especial	260.000,00
Fundo para Aumento de Capital	460.000,00
Fundo para Devedores Duvidosos	71.727,30
Dividendos	336.000,00
[illegible]	2.803.368,60

CREDITO

Mercadorias	2.184.392,60
Comissões	463.035,90
Juros e Descontos	155.890,10
	2.803.368,60

BALANÇO GERAL encerrado em 30 de dezembro de 1950

"A T I V O"

IMOBILIZADO		
Imóveis	92.429,80	
Móveis e Utensilios	25.230,00	
Veículos	14.000,40	131.660,20
DISPONIVEL		
Caixa	58.359,90	
Bancos c/ Disposição	1.071.458,60	1.129.818,50
REALIZAVEL A CURTO PRAZO		
Bancos c/ Especial	232.676,20	
Contas Correntes Devedoras	400.373,10	
Titulos a Receber	1.322.034,30	
Mercadorias	2.342.669,10	4.297.752,70
REALIZAVEL A LONGO PRAZO		
Títulos de Capitalização	68.240,00	
Títulos de Renda	54.645,00	
Depósitos Obrigatórios de Lucros Exir.	18.555,00	141.440,00
COMPENSAÇÃO		
Bancos c/ Cobrança	665.496,90	
Titulos em Caução	40.000,00	705.496,90
		6.406.168,30

PASSIVO

NÃO EXIGIVEL		
Capital	2.800.000,00	
Fundo de Reserva Legal	161.840,00	
Fundo de Reserva Especial	397.886,80	
Fundo para Aumento de Capital	700.000,00	
Fundo para Devedores Duvidosos	136.972,20	4.196.699,00
EXIGIVEL		
Contas Correntes Credoras	130.932,70	
Dividendos	336.000,00	
Titulos a Pagar	540.439,70	
Titulos de Renda Caucionados	9.400,00	
Gratificações á Pagar	487.200,00	1.503.972,40
COMPENSAÇÃO		
Títulos em Cobrança	665.496,90	
Caução da Diretoria	40.000,00	705.496,90
		6.406.168,30

Blumenau, 30 de Dezembro de 1950

VICTOR PROBST — Diretor-Presidente
CURT PROBST — Diretor-Gerente
ADOLFO WOLLSTEIN, Contador Provisionado, reg. no C.R.C. sob n. 0567

PARECER DO CONSELHO FISCAL

Os infra assinados, membros efetivos do Conselho Fiscal da Companhia Mercantil Victor Probst, no desempenho de seus cargos, havendo submetido a um detido exame o Relatório da Diretoria, Balanço Geral, contas de Lucros & Perdas bem como todos os comprovantes e papeis referentes ao exercicio financeiro encerrado em 30 de dezembro de 1950, declaram ter encontrado tudo em ordem e na mais perfeita exatidão. Diante do resultado constatado os aprovam e os recomendam à aprovação da Assembléia Geral Ordinária que os apreciará.

Blumenau, 15 de Fevereiro de 1951

WOLF HOETTE — IRINEU SCHWARZ — RALF OTTO

COMERCIAL VIEIRA BRUNS S/A

Peças e Acessórios para Caminhões e Automóveis

Distribuidores dos insuperaveis produtos:

BATERIAS "GOODYEAR"
OLEO PARA FREIO HIDRAULICO "STOP"
BICICLETAS "N S U."

COMUNICA QUE ACABA DE RECEBER UMA PARTIDA DESTAS AFAMADAS BICICLETAS ALEMÃS "NSU"

Seja inteligente compre a melhor bicicleta na COMERCIAL VIEIRA BRUNS S.A. — Rua 15 de Novembro, 923 — ao lado da igreja Matriz.

BANCO INDU'STRIA E COME'RCIO DE SANTA CATARINA S.A.

— Matriz: ITAJAI' —

Fundado em 23 de Fevereiro de 1935 Endereço Telegr. «INCO»

Capital Integralizado	Cr$	15.000.000,00
Fundo de reserva legal e outras reserv.	Cr$	29.417.,252,10
Total do não exigivel	Cr$	44.417,252,10

AGENCIAS E ESCRITORIOS NAS PRINCIPAIS PRAÇAS DO ESTADO DE SANTA CATARINA, NO RIO DE JANEIRO E CURITIBA

Taxas de Depósitos

Depósitos a vista (sem limite)	2%	DEPO'SITOS A PRAZO FIXO	
DEPO'SITOS LIMITADOS		Prazo mínimo de 12 mêses	6%
Limite de Cr$ 50.000,00	4,1/2%	DEPO'SITOS DE AVISO PRE'VIO	
Limite de Cr$ 100.000,00	4%	Aviso de 30 dias	4%
DEPO'SITOS POPULARES		Aviso de 60 dias	4,1/2%
Limite de Cr$ 10.000,00	5%	Aviso de 90 dias	5%
		Aviso de 120 dias	5,1/2%

— CAPITALIZAÇÃO SEMESTRAL —

ABRA UMA CONTA NO «INCO» E PAGUE COM CHEQUE

Máquinas de costura

novas e usadas, das melhores marcas, de pé, de mão, e elétricas

CASA VOLLES
Rua 15 de Novembro, N. 730 — BLUMENAU —

Clinica de olhos

OUVIDOS, NARIZ E GARGANTA
DO
DR. WILSON SANTHIAGO
Assistente da Faculdade de Medicina da Universidade do Brasil

CONSULTAS:
Horário: dás 10 ás 12 horas e dás 14 ás 18 horas.
Consultório: Rua 15 de Novembro, 742 (Ao lado da Suafarma).

T. A. C.

Transportes Aéreos Catarinenses S.A.

Agora sob a orientação técnica da Cruzeiro do Sul

ESCALAS:

A'S SEGUNDAS, QUARTAS E SEXTAS-FEIRAS:
Rio — Santos — Paranaguá — Curitiba — Joinvile — Itajaí — Lajes e Porto Alegre.

A'S TERÇAS, QUINTAS E SA'BADOS:
Porto Alegre — Lajes — Florianópolis — Itajaí — Joinvile — Curitiba — Paranaguá Santos e Rio.

Modernos e possantes viões Douglas

Tarifas Reduzidas

TRAFEGO MUTUO COM:
CRUZEIRO DO SUL — RIO
SAVAG — PORTO ALEGRE
PLUMA — MONTEVIDE'O

PASSAGENS E CARGA:
EM BLUMENAU: Agência Cruzeiro do Sul
Rua 15 de Novembro, 1326 — Telef. 18

Acervo: Biblioteca Pública SC - Hemeroteca Digital Catarinense

Vida Social

Presença da noite

A noite dormia lá fora tal qual gigantesca mariposa de asas musicais e frementes. Grilos, cigarras, murmurio de folhas, ruido abafado de passos descrevem as harmonias de seu acalanto. Enlaça a noite, ampliando euforicamente sua sonoridade, um verão palpitante, cego, reincendente. A noite, sob sua vigilância amorosa de sátiro, é borbolêta dormindo um sono de aventura, de lenda, de remorso e dança inacabada. Assim inconsciente e imovel, fragil pressentimento apenas, a noite difunde amaveis, lânguidos convites, insinua imprecações violentas, soluça, canta, inspira destinos aos apaixonados e aos tristes, noite delirante e sonora que se repete num poema, noite que é o desdobramento de uma outra percebida pelo poéta Vinicius de Moraes:

"Meus duvidos pousam na noite dormente como aves calmas,

Na treva os lírios tremem, as rosas se desfolham,
O silencio sopra sono pelo vento.
Tudo se dilata um momento e se enlanguesce
E dorme..."

Uma noite igual de quem a gente se desprende tambem delicadinho, pensativamente, como que receiosa de acordá-la, de estarrecer as harmonias de sua louvação sonora.

CHRISTINA

ANIVERSARIOS

— Transcorreu ante-ontem o aniversario natalicio do sr. Nivaldo Benthien, estimado comerciante nesta praça.

— Festejou ontem mais um ano de existencia o sr. Fredolino Schwabbe, proprietário da Relojoaria Suissa.

— Faz anos hoje o joven Valencio dos Santos.

— Deflui hoje a data natalicia do sr. Erich Gaertner, muito digno sub-gerente da Empresa Industrial Garcia.

— Aniversaria-se hoje a exma. sra. Da. Maria H. Koprowski, esposa do sr. Victor Koprowski.

— A data de hoje regista a passagem do aniversário natalicio do sr. Angelino Estevão, estimado profissional do volante nesta praça.

— Vê passar hoje mais um ano de vida, o sr. Francisco Lux, ex-presidente da Liga Blumenauense de Desportos.

— Completa hoje mais uma efeméride natalicia o sr. Willy Fittbach, residente em Joinvile.

— Em data de hoje aniversaria-se ainda a srta. Cecilia Schatz.

— Festejou mais 1 ano de sua feliz existencia, dia 3 ultimo, o jovem Alberto José, residente nesta cidade.

NASCIMENTOS

— Com o nascimento de sua galante filhinha Lourdes, ocorrido no dia 1.o do fluente, acha-se em festas o lar do sr. Renato Reinicke e de sua esposa Da. Herta.

VIAJANTES

— Procedente do Rio de Janeiro, onde se encontrava em gôso de férias, acha-se nova-mente entre nós o Tte. Walmore Siqueira, vinculado ao 23.o R. I.

— Com destino a Porto Belo, seguiu ontem o sr. Luis Laus, competente guarda-livros da Cia. Mercantil Victor Probst.

PELOS CLUBES

No programa dos festejos populares que o C. N. América fará realisar nos dias 24, 25 e 26 do corrente, figura o baile social que está anunciado para a noite de domingo de pascôa. Como não poderia deixar de ser, já se observa inusitado entusiasmo no seio da grande familia do tradicional clube blumenauense.

O PRECEITO DO DIA

Preceito do dia

"AOS CURADOS DA TUBERCULOSE

O individuo curado da tuberculóse não precisa viver fugindo das correntes de ar, sempre agasalhado, sem trabalhar e levando vida ociosa. A cura não significa, sómente, a cessação da doença, mas, tambem, a reintegração nos hábitos próprios das pessôas sadias e nos deveres sociais.

"Proceda como pessôa que sempre foi sádia, evitando porém, os excessos fisicos e mentais". — SNES.

NEM TODOS SABEM...

Copyright da The MAS YOU NEED Inc.

1... que Pitágoras, um dos sete sábios da Grécia, quem primeiro formulou a questão sôbre a prioridade de existencia entre o ovo e a galinha.

2... que apenas 4% da população da Terra habita a América do Sul, continente que, no entanto, possui 13% da superficie total do mundo.

3... que a secreção lacrimal, isto é, a lágrima, é o germicida mais poderoso preparado pela natureza, pois uma colher de lágrimas daria poder antissético a 450 litros dágua.

4... que, entre as árvores do mundo de mais longa existencia, tais como as Oliveiras, os carvalhos e os ciprestes, contam-se tambem os coqueiros nativos do nordeste do Brasil, cuja idade se computa entre 600 e 700 anos.

5... que uma estatistica recentemente levada a efeito na Inglaterra concluiu que, entre os homes próprios, os que gozam de mais simpatia naquêle país são os de *Mary* e *William*, este com cêrca de 1.450.000 representantes e aquêle com cêrca de 1.500.000.

6... que as corridas de touros, na Espanha, datam do principio do século XII; que, devido a constantes desgraças, o pontifice Pio V, numa bula, em 1507, excomungou não apenas aos toureiros como aos próprios espectadores; e que essa excomunhão só foi levantada, em 1595, pelo papa Clemente VIII, com a condição de que dali por diante os touros seriam corridos com os chifres embolados.

EXPRESSO TAJAZ

Agência:
Rua 15 de Nov. 366 - Tel 1450
viaje com segurança de Blumenau a Joinvile

Quarto de criança

E' uma grande tentação para a mãe e parentes cercar o bebê com moveis e acessorios de tecido, sêda ou algodão, que não podem sofrer muitas lavagens. Se isso torna o quarto bonito, tem, no entanto, um inconveniente: acumula poeira. E' mais sábio comprar moveis que possam suportar limpessas constantes, sem perder o aspecto de novo.

Outro inconveniente muito sério está na colocação da cama do bêbê no quarto dos pais; além de tornar o ar improprio, pois num mesmo aposento dormem e respiram três pessoas, os passos, o menor ruido, o mais cuidadoso acender de uma luz, perturbam o sono da criança, embora, aparentemente, ela continui num sono profundo. O ideal, quando os pais não podem dispôr de um quarto exclusivamente para uso do bebê, é fazer uma divisão no proprio quarto do casal.

INSTITUTO DE RADIUM

Dr. A. Odebrecht
Radioterapia — Raios X
Fisioterapia — Metabolismo
Rua 7 de Setembro 15
FONE 1441

Conto da semana

Uma pastora foi a Paris

(Por LARRY NEWMANN)

UM MARIDO RICO

Quando Guggenheim começou a levá-la a restaurantes e teatros, os olhos de Louise brilharam de alegria, mas o romance parecia demasiado impossivel para ser verdadeiro. Não acreditou que um homem tão importante se interessaria seriamente por ela e não pensou ele que aquela jovemzinha ia interessar-se por algo mais que não fosse o seu dinheiro. Dois anos depois, no entanto, cada um se convenceu da sinceridade a outro e se casaram.

Nunca imaginou a pastorinha enquanto sonhava com Paris lá na sua ilhota, que sua vida seria tão maravilhosa. Possuia quanto desejava: criados, casas em Londres, Paris e em alguns locais da França; joias valiosas e roupas elegantes. Não sòmente se converteu na beleza reinante de sua época, mas tambem em amável anfitriã a cujas reuniões sociais assistiam as mais notaveis figuras do continente europeu. Quando Guggenheim morreu, depois de 25 felizes anos de matrimonio, deixou à sua esposa toda a sua fortuna com uma só condição: podia gozar dela enquanto não se casasse de novo.

SEGUNDO CASAMENTO

A sua beleza havia adquirido madurez com os anos e dezenas de pretendentes solicitavam sua mão. Despedia-os com um sorriso nos lábios. Casar-se? Para que? Perder uma fortuna para ganhar um marido? Isso nunca e alem disso estava se divertindo tanto!

Os convencionalismos eram para outros. Nos bailes de mascaras seus trajes eram atrevidos e às vezes escandalizavam os demais.

Uma vez aceitou uma aposta para caminhar por uma rua de Paris em traje de banho. O traje era tão provocante, que foi presa e teve que pagar uma multa. As matronas sociais taparam os olhos, mas os homens da rua gozaram muitissimo com aquela exibição.

Pouco depois da Primeira Guerra Mundial, Marie Louise conheceu Robert Ludwg Milchet. Era um químico notável, filantropo e herdeiro de uma familia que possuia vastas propriedades com minas de niquel e aço no Canadá e Inglaterra. Viuvo desde 1905, dedicava a maior parte do seu tempo a seu laboratório e às expedições arqueológicas.

Na jovial e despretenciosa Louise, o estudioso milionário de baixa estatura e barba encontrou uma agradável companheira e a pessoa apropriada para acompanhá-lo nas numerosas funções sociais que eram necessárias para um homem de sua posição. Quando ele lhe propôs casamento, ela aceitou, mesmo sabendo que tal coisa significava perder a fortuna Guggenheim. Isso em realidade nada significava, pois o presente de núpcias de seu novo marido consistiu numa soma bem maior do que ela havia sacrificado.

(Conclui na 2a. leira C)

QUATRO PESSOAS DECAPITADAS PELO AVIÃO

Em consequencia de um grave acidente, na vizinha cidade paraguaia de Encarnacion, quatro pessoas foram decapitadas.

Um oficial do exército paraguaio, o tenente Gonzales, pretendia viajar até Assunção, partindo dali para o Rio de Janeiro. Ao aeródromo de Yatacua compareceram, para despedir-se do viajante, vários amigos e parentes. Pouco depois de decolocar, o pilôto, no intuito de fazer uma saudação aos que ficavam, dirigiu o avião para o grupo de pessoas que se encontrava no campo de aterrissagem. No entanto, tendo calculado mal a altura, decapitou quatro pessoas que não tiveram tempo de arrojar-se ao solo.

O pilôto que compreendeu a tragédia, ganhou altura para aterrissar logo depois. Entre as vitimas, figura o sub-prefeito da zona, Carlos Garcia Portillo.

Não há democracia com ignorancia. A cartilha é a chave do conhecimento. Matriculemos os analfabetos num curso de educação de adultos.

Livros e autores

Daqui e de fóra

CONSOLO PARA JOVENS AUTORES — Stendhal Julga "De l'Amour" o seu melhor livro. A obra saiu em 1822. Dois anos após, Mongie, o editor, escreve-lhe: "Não vendi quarenta exemplares do seu livro posso dizer a seu respeito como no tocante "Poesias Sagradas" de Pompignant: são realmente sagradas, pois ninguém as toca". Ao que Stendhal replicou: "Mesmo que minhas obras permaneçam sagradas, como o diz elegantemente Snr. Mongie, essa circunstância funesta parece-me menos humilhante que a necessidade de ir à redação de "Le Constitutionel", solicitar um artigo".

LIVRESCO — "Emprega-se muito com certo sentido pejorativo a palavra "livresco", entendida — mal entendida — como oposição ao "natural" e "vital". Há tolice em tal desdém. O homem civilizado é em grande parte "livresco". Isto é, modificado na sua mentalidade original pela escrita". (Eduardo Frieiro).

UMA PROFISSÃO DE FE' — "Católico sou, de batismo, isto é, do berço. Pratico sem inquietações intimas — com a sossegada fé hereditária — a religião que recebi de meus pais e transmiti a meus filhos: agradecendo a Deus que me deu, branda, tolerante, consoladora, e pacifica. Ao contrário de tantos de meus contemporâneos torturados pelo drama secreto da crença e da dúvida, ardendo em convulsões misticas, entre ateus e fanáticos, conservei calma e intima a fé, incapaz de a exacerbar em delirio ou politica, também contente de não a esmiuçar em filosofia e dialética". (Pedro Calmon).

Tratamento caseiro para o seu rosto

Aplicação do creme e do tonico de limpeza

Quando estiver cansada e seu rosto demonstrar esse cansaço, experimente um tratamento caseiro com o que vamos indicar. Ele despertará a sua circulação relaxará a tensão muscular, afastará a expressão de cansaço e, ao mesmo tempo, servirá de tônico para a pele.

a) Você precisa de uma sala quieta, durante uma hora ou mais, um pote de creme de limpeza, um pedaço de papo macio, algodão, e uma vasilha com agua gelada. E preciso, acima de tudo, de solidão.

b) Sente-se diante da mesinha onde terá colocados os seus apetrechos de embelezamento — mas será muito melhor se puder ficar deitada com uma bandeja dos cosmeticos junto de você.

c) Aplique o creme de limpeza e com as duas mãos faça massagens em todo o rosto especialmente sobre o nariz e junto das orelhas. Trabalhe suavemente e devagar.

d) Durante a massagem conserve os olhos fechados. Depois do creme de limpeza ter sido retirado por meio de um lencinho de papel ou paninho fino, aplique um tônico para remover tudo o que ficar;

e) Pegue então um algodão molhado em agua gelada, misture num pouco de adstringente e aplique no rosto e pescoço por alguns minutos;

f) Finalmente cubra seus olhos com algodão embebido de solução de ácido bórico, e descanse durante quinze minutos sem travesseiro, e com os pés mais elevados do que o corpo.

Quando tiver que levantar, não o faça de repente. Tome a posição sentada por alguns segundos e depois, então, fique de pé.

Receitas

PEROLAS DE MAMÃO

Gele um mamão, parta ao meio, tire as sementes e, com uma colherinha, vá tirando toda a pôlpa, em bolas pequeninas que irá arrumando numa vasilha de vidro, sobre gelo, regue com vinho do Porto, polvilhe com açucar e sirva em taças.

AMANTEIGADOS

Para cada ovo 50 grs. de açucar e 50 grs. de farinha de trigo. (Tire a cada 50 grs. de farinha a porção de meia colherinha e substitua por uma de fermento em pó. Bata muito bem a manteiga, junte o açucar, as gemas, as claras batidas em suspiro e por fim, a farinha, mas não muito, e leve ao forno.

Representante Viajante

Precisa-se de um, com bastante prática no ramo de armarinho, para viajar em todo o estado de Santa Catarina. Exige-se referencias. O interessado poderá dirigir-se à firma P. Windisch, em Presidente Getulio — Ibirama.

Palavras cruzadas

PROBLEMA N. 207

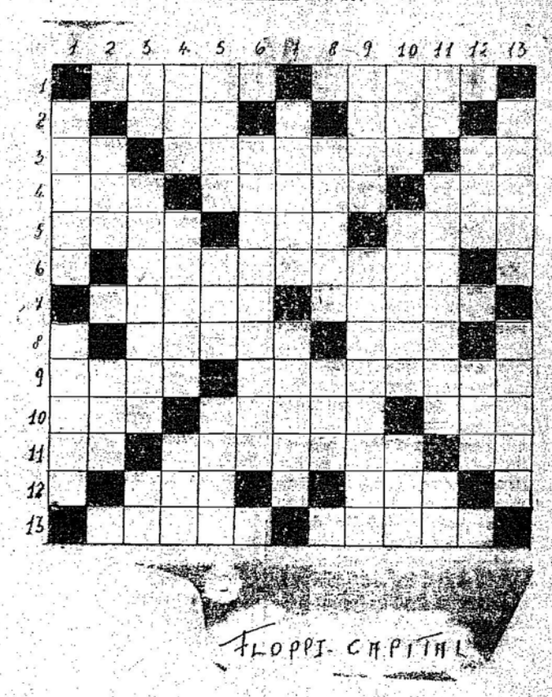

HORIZONAIS:

1 — Ponto mais elevado — Porventura.
2 — Ação — Saudação.
3 — Antes de Cristo — Via de comunicação — Nota musical.
4 — Abismo — Areal coberto de vegetação — Lista.
5 — Cartas de baralho — Titulo abissinio — Compartimento.
6 — Alojamento de um navio.
7 — Elemento fecundante das flores — Espécie de peixe do mar.
8 — Brota — Berço de rio.
9 — Ave palmipede — Uniformidades.
10 — Verme da ferida dos animais — Incólume — Choros.
11 — Rio da Italia — Respeitará — Sobrenome.
12 — Nome feminino.
13 — Plana — Lamina de pedra.

VERTICAIS:

1 — Sacerdotes budistas — Vaia.
2 — Cabelos brancos — Anel.
3 — Instrumento — Inclina — Artigo "o" antigo.
4 — Pedra — Terreno arenoso e barrento — Nome masculino.
5 — Canto de muitas vozes — Doçura (fig.) — Fêmeas da saúva.
6 — Aranh avenenosa.
7 — Tristeza — Argola de áncora.
8 — Alegrias — Nome de Mulher.
9 — Porto — Demorarão.
10 — Ranque — Honesta — Ave.
11 — Unico — Dilacerada — Exemplo.
12 — Astro — Aqui está.
13 — Colúna — Tostar.

SOLUÇÃO N. 206

HORIZONTAIS: Abesana, badoram, oi, mó, bem, mar, od, ro, rositas, ararama.

VERTICAIS: Abobora, batedor, ed, sá, sol, sir, ar, tá, namoram amorosa.

Curiosidade

Côr e temperamento

Muitas pessoas não sabem explicar sua preferencia

Há muitas jovens que não sabem explicar sua preferencia por uma determinada cor. Em geral, a cor predileta revela sempre uma afinidade psiquica. Por exemplo:

Se prefere o branco, você tem um carater leal, mais intransigente e altivo demais.

Se prefere o azul palido, você demonstra um carater mutavel, inseguro, que os acontecimentos formam e deformam com igual facilidade.

Se prefere o vermelho, você demonstra um carater ardente e apaixonado, impulsivo, impetuoso, ambicioso, cheio de coragem, porém, cruel às vezes.

Se prefere o rosa, você tem uma grande imaginação, mas evita as realizações práticas.

Se prefere o amarelo, você é um temperamento místico, uma curiosa, uma original, uma verastil.

Se prefere o verde, você é otimista, ambiciosa, insatisfeita.

Se prefere o violeta, você é sombria, nervosa, muito sensivel. Você foge sempre da vida ativa para se refugiar no sonho.

Se prefere o negro, você é complexa, dramatica, esquiva.

CONTRA SARDAS E MANCHAS

use Procutól

Nº 1

PARA RECEBER AMOSTRA GRÁTIS ESCREVA O SEU ENDEREÇO AO LABORATÓRIO ODIN S. A. CAIXA POSTAL, 36 BLUMENAU - SANTA CATARINA

O creme que protege a cutis, aumentando-lhe a resistencia natural

O Creme Nivea distingue-se de outros cremes de beleza por ser tambem um creme de saúde da pele. Essa distinção provem do fato de ser Nivea fabricado com Eucerite, substância de base cientifica de composição celular idêntica a da epiderme humana. A sua cutis precisa de NIVEA. O Creme NIVEA evita o ressecamento da pele, o aparecimento de asperezas, manchas e rugas prematuras. NIVEA é um ótimo creme para o dia e para a noite e presta-se maravilhosamente como base para o pó de arroz e ao rouge. E' tambem ideal para a limpeza da pele. Creme NIVEA contem todos os elementos nutritivos necessários à conservação de uma cutis bela e sadia.

Notícias de Hollywood

BILL Holden, que durante tanto tempo foi considerado um artista secundário, conseguiu impor-se com seu desempenho sensacional em "Sunset Boulevard". A Metro ofereceu-lhe uma fortuna, mas a Columbia e a Paramount não o cederam e agora grande artista.

LINDA Christian é de fato uma nora excepcional: há poucos dias ela escreveu à mãe de Tyronne, pedindo-lhe mais uma vez que viesse morar com ela e Ty. A sogra, comovida, recusou dizendo: "Querida Linda para que uma sogra não seja tal é sempre prudente que ela fique longe e raramente seja vista". Palavras de ouro, confirmadas pela decisão tomada recentemente por Conrad Hilton, o qual resolveu abandonar o apartamento da sogra e viver só com Elizabeth Taylor em dez aposentos de um hotel em Bel Air que faz parte do grupo de grandes hoteis do pai de Hilton (proprietário entre outros do "Waldorf Astória"). Elizabeth Tayuor afastou-se com tristeza da mãe, mas Conrad foi irremovivel: "Se as conservo separadas, tenho uma esposa e uma sogra" — disse Conrad — "mas se as deixo juntas, tenho duas sogras..."

MEDICO

Dr. O. R. Krueger

RAIOS X
Doenças de senhoras e operações.
Consultório:
HOSPITAL S CATARINA
Consultas: dás 9,30 ás 12 horas. — BLUMENAU.
Residência: á Rua Bom Retiro n. 253. Fone 1258.
(Em frente ao Hospital Santa Izabel.

Dr. B. Camargo Rocha

Médico Operador
Ex-Assistente da 2.a C. C. H., Sta. Casa e Policlina de S. Paulo
Operações — Partos
Clínica médica de adultos e crianças — Moléstias de senhoras e nervosas — Vias urinárias
Raio-X (fluoroscopia) — Ondas Curtas — Diatermia
Bisturi elétrico — Ultra Violeta — Infra Vermelho
Alta frequência
HOSPITAL DE MISERICORDIA — Massaranduba
VILA ITOUPAVA — BLUMENAU

HEMORROIDAS
VARIZES E ULCERAS
DAS PERNAS: curas sem operação
DISPEPSIAS, PRISAO DE VENTRE, COLITES, AMEBIANA, FISSURAS, COCEIRAS NO ANUS.
CORAÇÃO, PULMÕES, RINS, BEXIGA, FIGADO
Dr. A. Taborda
MÉDICO ESPECIALISTA
Clinica Geral de Homens, Mulheres e Crianças
ITOUPAVA SECA: 8 ás 11 e 15 ás 17 hs. - BLUMENAU

Foto Baumgarten

ESPECIALISTA EM AMPLIAÇÕES DE FOTOS VELHOS — FOTOGRAFIAS — REVELAÇÕES — FILMES — MAQUINAS
Rua 15 de Novembro, 425 — BLUMENAU

CINE BUSCH

Hoje, às 20,30 horas
Joan Fontaine — Burt Lancaster, em

"Amei um assassino"

(Impróprio até 18 anos)

A história de um rebelde, perseguido por um passado sangrento! Um filme que se recomenda a todos, não pela interesse dramático, mas principalmente pelo seu valioso aspecto artistico!) Acomp. Cinepl. Nacional — desenho e o final da série "Selvagem do Pais Maravilhoso", o seriado que vale por um filme de Tarzan. — Preços de costume.

'PROGRESSO'

Vollrath & Stueber

Encarregam-se de:
ESCRITAS AVULSAS (mesmo atrazadas)
ABERTURAS E ENCERRAMENTOS DE ESCRITAS
REGISTROS DE FIRMAS
CONTRATOS, ALTERAÇÕES DE CONTRATOS e DISTRATOS DE SOCIEDADES COMERCIAIS
DECLARAÇÕES DE RENDA
LEGALIZAÇÃO DE LIVROS COMERCIAIS, FISCAIS E DE EMPREGADOS
Ganhe tempo e dinheiro confiando os seus serviços por nosso intermédio
Rua 15 de Novembro, 642 - 1.o Andar - Sala n.o 5
(Edificio do Banco «INCO»)

Atenção Elegantes

Alfaiate Ladislau agora em suas novas e modernas instalações está oferecendo por preços de inauguração um vasto sortimento de linhos tropicais, nacionais e estrangeiros. Visitem sem compromisso Alfaiate Ladislau à rua 15 de novembro, nrs. 588, 592 e 596 — 1.o andar — Fone 1345
BLUMENAU — STA. CATARINA

Acervo: Biblioteca Pública SC - Hemeroteca Digital Catarinense

Com Doly em tarde inspirada, voltou vitorioso de Tubarão o Figueirense

Uma unica peleja apresentou-nos o campeonato estadual de futebol, no domingo que passou, match de grande responsabilidade para o Figueirense, que em Tubarão teria pela frente o poderoso conjunto campeão do Ferroviário. Partindo de Florianópolis, em avião especial, sábado, os alvi-negros viajaram sob muita chuva, chegando á cidade tubaronense debaixo de um mau tempo. Continuou bastante carregada a atmosfera, o que fez com que o representante da FCD marcasse o inicio da pugna para as 17,30 minutos.

O começo das ações mostrou um Figueirense em dia bastante feliz, pois, passados 7 1/2 minutos, Braúlio inaugurava o placard e aos 13 Meireles assinalava o 2.o goal dos seus. Nesta fase o campeão ilhéu atuou dentro de suas reais possibilidades, se bem que o Ferroviário, por vezes, ameaçasse o arco de Doly, a grande estrêla da cancha. Começou o tempo final e notou-se por parte dos locais, grande disposição. Três pelotaços dos atacantes de Tubarão foram catados milagrosamente por Doly, que empolgou a todos com suas intervenções. Passados este periodo de reação, voltaram os rapazes da capital ao ataque, resultando dai a conquista de mais dois tentos, da autoria de Enguiça e Meireles. 4 x 0 o placar final. Sucesso magnifico dos pupilos do tenente Dantas, conseguindo graças à classe e segurança do seu arqueiro esta bela vitória. Apitou o sr. Otílio Alves, tendo a renda sido de Cr$ 15.400,00. Eram esperados cerca de 30 mil cruzeiros, mas os trens do ramal sulino não trafegaram, daí esta arrecadação aquem da espectativa. Doly, Garcia, Enguiça, Geraldo, Bitinho e Braulio foram figuras de grande destaque entre os alvi-negros.

PRECISA-SE
2 MOÇAS
com bôa prática, ou bons conhecimentos comerciais.
Paga e gratifica-se bem.
CASA WILLY SIEVERT — Rua 15 de Nov., 1526

Natação

Brasil - campeão panamericano nos quatrocentos metros

Tetsuo Okamoto conseguiu levantar o título com o tempo de 4,52» e 4/10

O brasileiro Tetsuo Okamoto levantou brilhantemente o honroso e cobiçado título de "Campeão Panamericano" nos 400 metros rasos, com um tempo record de 4 52 minutos e quatro décimos. Assim, é êsse o primeiro título olimpico que um representante nosso consegue, nos jogos que estão sendo disputados no Luna Park, na Argentina, o que sem dúvida alguma é motivo de orgulho para os brasileiros, haja visto que o mesmo competiu ao lado dos melhores nadadores do mundo.

Com a vitória de Okamoto, o Brasil conseguiu um lugar melhor, na classificação por equipes, na contagem geral dos pontos, e a natação nacional, dessa maneira, soube representar para o mundo, o campeão panamericano dos 400 metros rasos, TETSUO OKAMOTO.

Está de parabens, pois, o desporto nacional, com esse brilhante feito, assim como também a entidade náutica paulista, sob cuja orientação treina o referido atléta.

Ajude a edificar uma sociedade moralizada e enriquecida em seus valores de cultura Cooperare na Campanha de Educação de Adultos.

Treina hoje a equipe de basket do Palmeiras E. C.

Está marcado para hoje à noite, nas quadras iluminadas da Alameda Duque de Caxias, mais um treino coletivo da equipe de basquete do Palmeiras E. C., preparando-se para o seu próximo compromisso com o G. E. Olimpic, para o qual a sua direção técnica pede o comparecimento de todos os seus titulares, e ainda todos os atlétas que queiram defender o alvi-verde durante a temporada de 1951.

Pediu que o...

(Conclusão da Sexta Página)

sesperou-se e, ôntem, pôs termo á existencia, ingerindo violento tóxico. A infeliz jovem deixou dois bilhetes: um explicava o motivo do seu gesto extremo, dizendo que assim agia por alimentar ilusões de um amor impossivel de ser concretizado. No outro bilhete, Terezinha pedia a sua familia, que deixasse o seu amante, sr. Domicio Corrêa, contemplar o seu corpo pela ultima vês no ataude.

PEÇA ESTE LIVRO !...

Autor: JOÃO BRUNINI — 2.a edição, com 400 páginas, 170 gravuras, 205 textos, 6 capitulos sôbre Bovinos, Equinos, Suinos, Ovinos, Coelhos, Cães, Aves.
Brochura de Luxo . . 60,00
Encadernação de Luxo 80,00
A venda nas casas do ramo ou diretamente pelo Reembolso Postal, às
UZINAS CHIMICAS BRASILEIRAS S. A.
C. Postal, 71 — JABOTICABAL — E. S. Paulo

Blumenau - Joinville
Viagens rápidas e seguras só no
EXPRESSO ITAJARA
Rua 15 de Nov. 619 — Tel. 1455

Aspirantes do Olímpico campeão do certame de 50

Bastante agradavel foi a tarde futebolística de domingo, quando, no estádio da Alamêda Rio Branco, Olimpico, Carlos Renaux e Estivadores defrontaram-se em busca do titulo de campeão do certame de aspirantes.

Efetuado o sorteio no proprio local dos jogos, este indicou Olimpico e Carlos Renaux, como adversários. Apresentando um quadro formado por muitos de seus titulares, o alvi-rubro, ainda que, com alguma dificuldade, eliminou os tricolores, assinalando a contagem de 2 x 1. Brito foi o autor dos dois tentos de seu bando, enquanto Petrusky marcou o de honra do seu time.

Após um descanso de 30 minutos, voltou o onze de Honório ao gramado, desta feita para degladiar-se com o Estiva. Foi bem mais dificil para os rapazes de baixada estes 60 minutos, pois só no final da contenda lhe coube a marcar um tento para os seus, aliás, o da vitória. Resistiu bem o quadro itajaiense, mas baqueou tendo, entretanto, jogado de igual para igual.

Portanto, brilhou o esquadrão do Olimpico, que conquistou de modo destacado mais um titulo de grande significação. Assim constituido apresentou-se o onze alvi-rubro: Egon, Artur e Jaeger; Zeni, Honório e Adir; Testinha, Ico, Brito, Antoninho e Pacheco.

Doenças do -coração-
DR. CARVALHO
(Electrocardiografia)
Tratamento de neuroses — (Psicoterapia)
Av. Rio Branco, 5 (sobrado)
(Ao lado do Cine Busch)

Torneio Rio - São Paulo

Passou à liderança com a queda do Palmeiras, a equipe do Bangú

BATIDO POR 6 x 4 O ALVI-VERDE PAULISTA — ADEMIR NA LIDERANÇA DOS ARTILHEIROS

Surgiram modificações nas colocações do torneio Rio-São Paulo. Agora o Bangú é o lider isto porque o Palmeiras, que se conservara invicto por duas etapas, veio a perder sua invencibilidade para o América, ante-ôntem. A Portuguêsa continua reagindo, enquanto Vasco e São Paulo prosseguem sem uma vitória sequer. Foram estes os resultados, sábado e domingo:

Portuguesa de Desportos 3 x Corintians 2

Goals de Pinga 2 e Julinho (PD) Luizinho e Baltazar (C). Juiz Abilio Trigueui — Renda: Cr$. 448.441,00.

Bangú 2 x Flamengo 1

Goals de Zizinho e Décio (B) — Hermes para o Flamengo. Juiz: Dante Rossi — Renda: Cr$. 470.440.00.

América 6 x Palmeiras 4

Goals de Dimas 3, Valter, Ranulfo e Natalino (A) e Rodriguez 3 e Achiles (P) — Juiz: Gama Malcher. Renda: Cr$. .. 395.540,00.

Colocação

1.o Bangú com 1 pp. — 2.o Portuguesa e Palmeiras 2; 3.o Corintians e América 3; 4.o Vasco e Flamengo 4; 5.o São Paulo 5.

Artilheiros

1.o Ademir, com 5 goals — 2.o Rodriguez, Liminha e Julinho com 4; 3.o Teixeirinha, (Bangú), Pinga, Luizinho, Dimas e Achiles, com 3.

Próximas rodadas

Quarta-feira: São Paulo x Portuguesa.

Sábado: Flamengo x América e Palmeiras x Portuguesa.

Domingo: Vasco x Bangu e Corintians x São Paulo.

Dr. Oswaldo Neves Espindula
Comunica que reabriu sua clínica
Rua 15 de Novembro, 890

Francisco Treska Junior
ENGENHEIRO ARQUITETO
Projetos e Construções
Rua Alwin Schrader, 6 2 1
— BLUMENAU —

Engenheiros Civis
MARIO CESAR STAMM
LUIZ PROCOPIO GOMES
Projetos, Calculos, Construções em geral e Medições
Rua 15 de Novembro, n. 1 1 3 5 — Sala 7
— BLUMENAU — Santa Catarina —

Ultimas dos jogos panamericanos

Classificação dos paises até o momento por equipes

O BRASIL obteve a sua segunda vitória no basket, enfrentando em data de ante-ontem, o categorizado "five" do Chile, quando levou de vencida à representação daquêle país, pelo escorre final de 58 a 39. Com essa vitória, a equipe brasileira reabilitou-se do insucesso frente à representação da Argentina. O "five" brasileiro esteve assim formado: Mário Hermes, Godim, Algodão, Alfredo e Massom.

A ARGENTINA classificou-se em primeiro lugar, nas disputas de esgrima, conseguindo um total de 190 pontos. O Brasil logrou um simples 5.o lugar nessa modalidade de esporte, com apenas 162 pontos.

O BRASIL, apezar de ter sido derrotado por várias representações, inclusive a de ante-ôntem, frente ao México, quando foi abatido por 16 à 6, em BASEBALL, conseguiu finalmente a sua primeira vitória, abatendo os representantes da República Argentina. Trata-se de um grande feito dos brasileiros, haja visto que concorremos nessa modalidade, tão sómente para a contagem de pontos finais, por equipes, e mesmo não estamos em condições de apresentar uma equipe de baseball a altura dos demais concorrentes.

A ARGENTINA, com a sua vitória de 2x1, ante-ontem, no futeból, quase que está com o titulo seguro em suas mãos, haja visto que basta um empate tão sómente em seu próximo compromisso, para levantar o honroso titulo de "campeã panamericana".

A CLASSIFICAÇÃO GERAL dos jogos panamericanos que estão sendo disputados no Luna Park, na Argentina, nos países concorrentes, por equipes, é a seguinte: 1.o lugar: Argentina, com o total de 623 pontos. 2.o lugar: Estados Unidos, com 459 pontos; 3.o lugar: México, com 201 pontos; 4.o lugar — Cuba, com 157 pontos; 5.o lugar: — Brasil, com 151 pontos; e finalmente em 6.o lugar vem o Chile, com um total de 101 pontos. Como vemos, pois, o Brasil vem se mantendo no 5.o lugar, nos jogos panamericanos, o que é bastante significativo para nós, considerando a quantidade de paises que tomam parte no referido certamen.

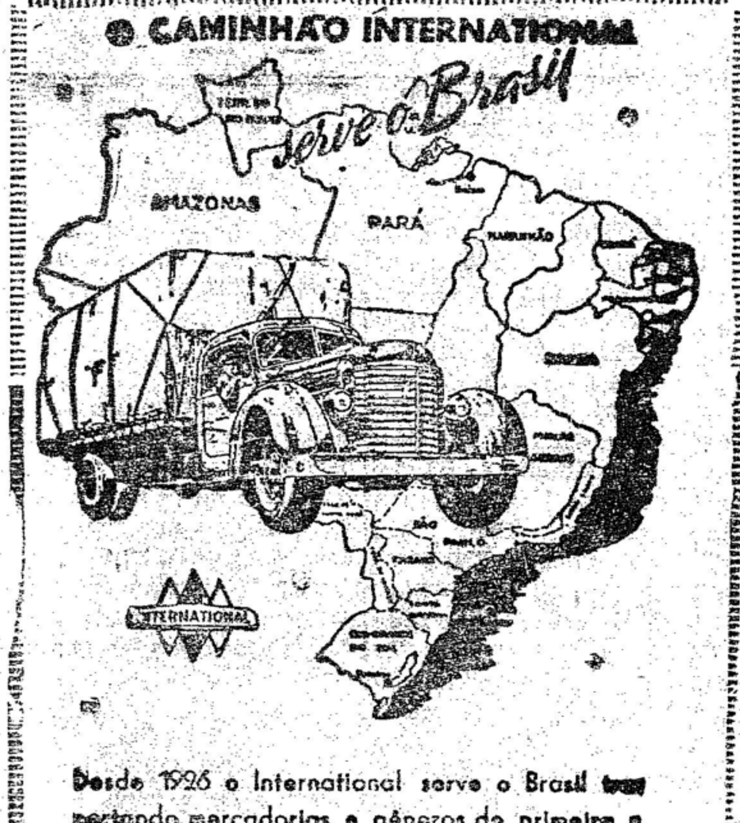

Desde 1926 o International serve o Brasil transportando mercadorias e gêneros de primeira necessidade dos centros produtores aos centros consumidores.
De Norte ao Sul, a rede de distribuidores concessionários International está sempre ao dispôr dos proprietários de caminhões International para prestar-lhes assistencia mecanica necessária.
CONCESSIONARIOS:
Breitkopf Irmãos
FABRICAÇÃO de carrosserias completas para caminhão inclusive pintura.
OFICINA de solda oxigenia e elétrica, — Mecanica
Tolda e estufamento de automóveis
Rua Minas Gerais, 44 — BLUMENAU

PARA combater as lombrigas de seu filho, dê-lhe Licor de Cacau Xavier. Muitas gerações já comprovaram a grande eficácia dêste gostoso lombriguicida.

Casa do Americano S. A.

CONVOCAÇÃO

ASSEMBLEIA GERAL ORDINARIA

1.a Convocação

São convocados os Snrs. Acionistas desta sociedade anônima para a assembléia geral ordinária que deverá se realizar na séde social, à rua 15 de novembro n.º 487, desta cidade, pelas 15 horas do dia 24 de março do corrente ano, afim de deliberarem sobre o seguinte:

ORDEM DO DIA

1) Exame, discussão e aprovação do relatório da Diretoria, parecer do Conselho Fiscal, balanço e conta de lucros e perdas referentes ao exercicio de 1950;
2) Eleição dos membros da Diretoria para o exercício de 1951/1956;
3) Eleição do Conselho Fiscal para o exercicio de 1951;
4) Sugestões de interesse social.

Blumenau, 23 de fevereiro de 1951

ALFRED FRESHEL — Diretor-Presidente

Casa na Praia de Camboriu
Vende-se uma construida ha um ano, madeira de lei, pintura interna e externa á óleo, terreno cercado, frente para o mar, garage etc.
Vende-se tambem um terreno com 40 m. de frente e 72 de fundo, frente para o mar. Tratar com o proprietário, pela cx. Postal 17, TIMBO', NE.

MOVADO
168 PRIMEIROS PREMIOS
Creador de Modelos desde 1885
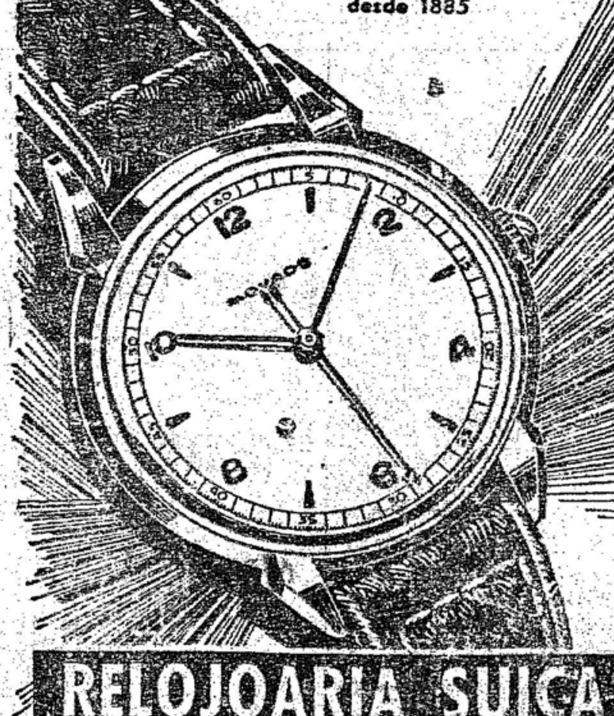
RELOJOARIA SUIÇA
FREDOLINO SCHWABE
R. 15 de Novembro, 1046

INSÔNIA
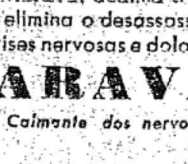
ataques, palpitações, depressão moral, agitação, angústia. Maraval acalma a irritação; elimina o desassossêgo e as crises nervosas e dolorosas.
MARAVAL
Calmante dos nervos

O exagêro e a extravagância constituiram as notas predominantes da moda nos fins do século dezoito. O modêlo "Robe a Paniers" surgido em 1777, foi o que melhor representou aquele gosto. Nele a "saia balão", os grandes decotes e a "cintura de vespa" atingiram os limites máximos. A complexa armação de junco e barbatanas que mantinha dezenas de metros de tecidos e rendas não pesava poucos quilos, e o corpete de tal forma comprimia o busto e dificultava a respiração que a mulher só por vaidade o suportava.
Nem só das modas incômodas libertou-se a mulher de hoje, mas também de certos males agora perfeitamente evitáveis graças ao uso diário do Gysofal que, pelo seu grande poder antisséptico, assegura perfeita higiene íntima da mulher.
Gysofal
um produto do Laboratório Licor de Cacau Xavier S. A.

H. PROBST
Cirurgião Dentista
— AO LADO DO CORREIO E TELEGRAFO —
A' ALAMEDA RIO BRANCO N. 8

Dr. Carlos Henrique Mayr
CLINICA GERAL
DOENÇAS DE SENHORAS — PARTOS — RAIO X
— INDAIAL —

Acervo: Biblioteca Pública SC - Hemeroteca Digital Catarinense

DESFERIU CERTEIRO GOLPE DE PUNHAL NO DESAFETO MATANDO-O INSTANTANEAMENTE

Palco de brutal cêna de sangue o salão Kirsten - Elogiavel ação da Polícia

Mais um crime de morte ocorreu na madrugada de ante-ontem, e, como acontece na maioria destes casos, o alcool teve papel preponderante nesse trágico desfecho que veio atingir severamente duas familias, as quais mais sofrem pelas ações impensadas de elementos irresponsaveis.

Duas crianças jogadas à orfandade, uma esposa rudemente atingida e ainda uma segunda familia que, abatida pelo sofrimento de ver um filho em situação de ter que prestar contas à justiça por tão barbaro crime, não poupará sacrificios no sentido de arrancá-lo da prisão.

O individuo que penetra num antro de diversões principalmente num salão de baile, armado, é um crime que por si só devia sofrer severa punição da policia. Transforma-se em "Titan" na primeira oportunidade que se lhe oferece, tudo fazendo para aparecer aos olhos dos curiosos como elemento de rara coragem. O punhal ou o revolver entra logo em ação e o valentão vive, por momentos, sob a capa de um suposto super-homem. Mas será mesmo valentia? ou coragem? Não será covardia? Considerando bem o caso, a última pergunta se arapta melhor à questão. Estimulado pelo liquido que lhe transtorna a cabeça, o resultado é o mesmo de sempre: um para o hospital ou cemitério e o outro para a cadeia. A falta de coragem do criminoso é tamanha que nem ao menos aguarda a chegada da policia, para responder pelo crime. Abandonando a vitima, procura 1 meio de evadir-se, mas deixa atraz de si o rastro do assassino, acabando por ser preso mais cedo ou mais tarde.

Passaremos a narrar, agora, a pagina escrita com sangue, em meio algazarra, bebida e dança, divulgação essa besuada nos depoimentos de testemunhas que presenciaram o doloroso acontecimento.

Na madrugada do dia 4 último, mais ou menos à 1 hora da madrugada, não dando a minima atenção aos ensinamentos religiosos que condenam os bailes durante a quaresma, apresentava-se todo iluminado o salão Kirsten, sito em Salto do Norte. E' que lá se realizava grandioso baile, sendo o salão pequeno para conter o enorme numeros de pessoas que para lá acorreram. José João de Campos, vulgo João Dias, de 20 anos de idade, o homem que se fês criminoso, encontrava-se em companhia de Mario Amorim e mais dois amigos, sentados em uma das mesas existentes no salão. Saboreavam "algumas cervejas...". Lá pelas 1,15, saiam os quatro para dar uma pequena volta, regressando aproximadamente às 1,30, ocupando a mesma mesa. Amorim, provavelmente já atacado pelo perigoso liquido, começou, sem mais nem menos, a quebrar garrafas, atirando as em cima da mesa. Dois dos companheiros de Amorim, observando "perigo à vista", abandonaram o local, tendo o "irritado" quebrado, nesse tempo, mais uma garrafa.

Lógicamente que a gerência do salão não pretendia arcar com as despesas do "quebra-quebra". Mandou então um garçon, que se fês acompanhar por um cabo e um soldado do Exercito, à mesa do exaltado, a-fim-de que fossem pagos os prejuizos. José não gostando da aproximação dos três homens, procurou "comprar" briga, empurrando o cabo que acompanhara o garçon. Ao mesmo tempo, acompanhado por Amorim, resolveu entrar em ação, puxando cada qual um punhal, provavelmente com a intenção de assustar os homens que se acercaram da mesa. Mas com a intromissão de outros elementos, tudo voltou à normalidade, não antes, porém, de um "sururú" de cadeiras e punhais. Nessa ocasião, Otto Rotemberg, que tambem procurava impôr a ordem, foi salvo milagrosamente da ponta do punhal de José Dias. A convite de Leoncio Solano, um outro amigo de Dias, este acompanhou o para fora do salão, no entretanto, máu grado o esforço de Leoncio para mantê-lo à distancia, José entrou novamente no salão. Nessa ocasião, o pessoal que estivera em atrito com o criminoso, voltou a atacá-lo com cadeiradas. Foi neste momento que entrou em cêna o conhecido chofer de praça Walter Showantz, tragicamente morto no conflito. Showantz que tomava uma cerveja em companhia de amigos, encostado ao balcão do bar, observando que José pretendia fazer novamente uso da faca, juntamente com outros quatro companheiros, pulou o balcão, julgando que poderia prender José pelas costas, quando êste saisse pela porta do armazem de secos e molhados ali existente. Porém, Dias que tinha observado a manobra dos 5 individuos, correu e se colocou à espreita na referida porta. Avançando na frente, Walter, ao abri-la, recebeu a ponta da lâmina do assassino, em pleno coração, exclamando, apenas. "Fui esfaqueado". Ato continuo deu dois ou três passos e caiu sem vida.

O criminoso aproveitando a confusão reinante, fugiu, sendo, porém, preso em Gaspar, aproximadamente às 7 horas da manhã. Ao receber voz de prisão, o criminoso que desconhecia o resultado da punhalada que desfechara disse: "Eu apenas cortei". Não sabia que o golpe havia sido mortal.

Digna de elogios foi a ação da policia na perseguição aos fugitivos. Dirigida pelo próprio Delegado Regional de Policia, conseguiu a caravana, após algu-

Conclui na 2.a pag. Letra Q

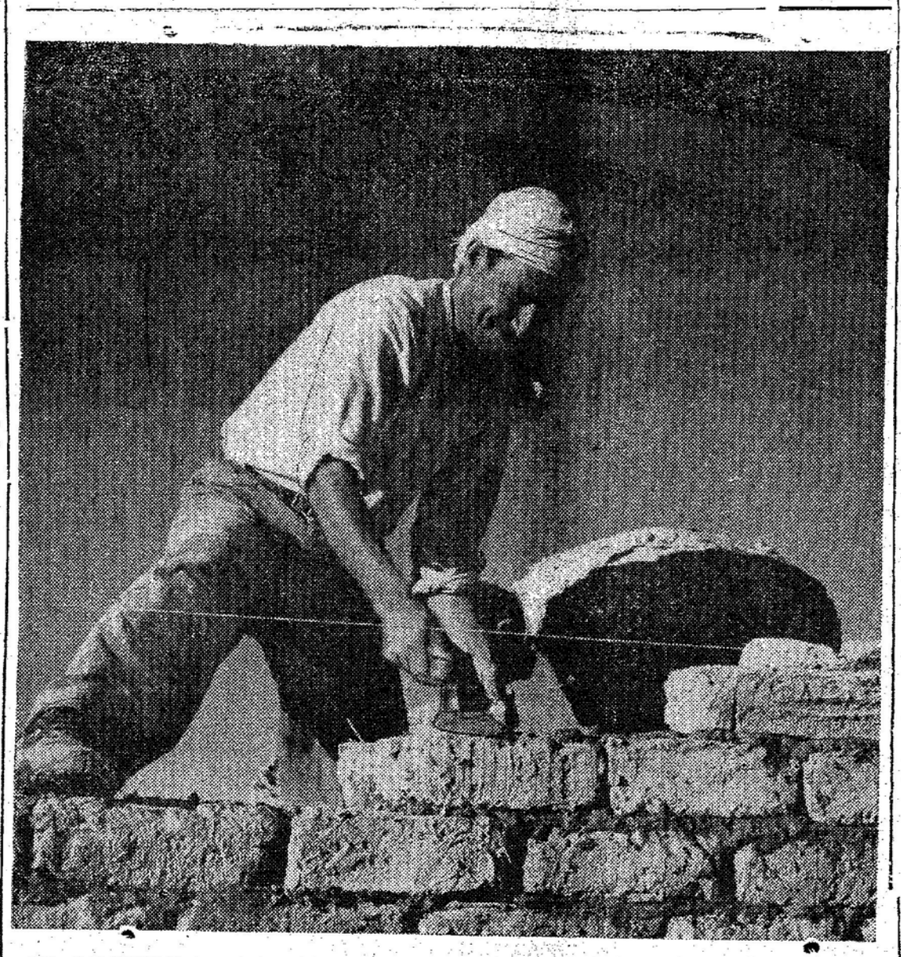

NA PALESTINA, as Nações Unidas por suas agências de Socorros e Trabalhos começou a cooperou com os governos da área para ajudar milhares de refugiados árabes. Em Jericho, árabes estão construindo suas próprias aldeias como parte de um projeto patrocinado pela entidade mundial.

Crise na U. D. N. de São Paulo

São Paulo, 5 (Merid.) — Em reunião dia 28, os deputados da UDN, integrando o movimento renovador do partido, subscreveram um manifesto em que dão esclarecimentos ao eleitorado da atitude que assumiram, ante os resultados da convenção há dias realizada. Foram signatarios do documento os srs. Juvenal Sayon, Osny Silveira, Antonio Novais Romeu, Francisco Bernardes Ferreira, Antonio Oswaldo Furlan, deputados estaduais, e Auro de Moura Andrade, deputado federal.

O MANIFESTO

Destacamos, a seguir, os trechos principais do manifesto da "alta moça":

"Um grupo de udenistas, tomando ao pé da letra os dispositivos estatutarios que a todos outorgam o direito de intervir na formação dos quadros dirigentes da UDN, resolveu participar ativamente da Convenção de 1951, apresentando ao sufragio dos seus correligionarios, como candidato ao cargo de secretario geral, o nome por todos os titulos digno do dr. Dagoberto Salles Filho.

Animava essa ponderavel corrente de opinião apenas o desejo de ver o Partido colocar-se cada vez mais a altura das suas responsabilidades civicas, imprimindo-se-lhe o indispensavel dinamismo e o carater prático que visivelmente lhe estavam faltando. As sucessivas derrotas a que a UDN em sido levada em São Paulo estavam, na realidade, a reclamar uma revisão nos métodos de ação partidaria, pela inclusão de um espirito moço e competente que na direção do Partido fôsse uma expressão dos anseios e das possibilida-

Concue na 5a. letra I)

Assumiu o gal. Horta Barbosa a presidencia do Clube Militar

Inquerito e reparação das injustiças feitas

RIO, 5 (Merid.) — Reinava evidente efervescencia, no Club Militar, ao ser anunciada pelos jornais a decisão do general Estilac de licenciar-se das funções de presidente daquela entidade. Efervescencia, mas discrição. Ao chegarmos, procuramos ouvir a palavra do presidente em exercicio, general Julio Caetano Horta Barbosa. A uma nossa pergunta respondeu-nos aquela alta patente:

— Realmente, já me acho investido das funções de presidente do Club, embora em carater temporario. Hoje, pela manhã, recebi um telefonema do general Estilac Leal, comunicando-me aquela sua decisão e pedindo-me que assumisse o posto.

OBRIGAÇÕES DE SERVIÇO

— Como interpreta o general essa atitude do ministro da Guerra?

— Da maneira mais natural possivel. Como sabemos não são poucas as obrigações de serviço, inerentes a um ministro de Estado. São seria possivel ao nosso presidente continuar a despachar no Club, por falta de tempo. Assim sendo, tomou ele uma medida acertada que de resto, já havia sido por ele anunciada para qualquer momento, quando mais a tarefado estivesse.

Indagamos se tal afastamento não teria sido motivado pelo desejo do ministro de resolver o caso das transferencias de oficinas imparcialmente livre de seus compromissos com a corrente eleitoral que o elegeu. Embora, ao falarmos, meneasse ligeiramente a cabeça, em atitude de aprovação, a certa altura apressou-se o general em emendar:

— "Quanto a isso, não sei. Não me cabe apreciar os designios do ministro da Guerra. Só sei que ele planejava afastar-se da presidencia do Club e agora realizou o que tinha em mente, pelos motivos já expostos.

ACATAMENTO AS ORDENS

— E como encara v. excia. a resolução dada pelo general Estillac Leal ao caso suscitado pela carta a ele remetida pelo coronel Estevão Taurino de Rezend de Neto.

— "Não tenho atribuições para apreciar uma resolução por ele tomada a qualidade de ministro. Aqui continuaremos, em atitude de acatamento ás ordens dele emanadas".

No corredor e nas salas, alguns grupos conversavam. Incorporando-nos a um deles, pudemos ouvir:

O general Estillac já nos havia prometido, publicamente há dias, que repararia as injustiças feitas. E vai começar. Para isso, já se desincompatibi-

(Conclue na 2.a pg. letra J)

A pedido

Marcos Konder e Blumenau

ESCREVEU José E. Finardi Blumenauense que sou, por nascimento e coração, tendo acompanhado com interesse e lido com satisfação os brilhantes artigos de autoria do ilustre escritor MARCOS KONLER a propósito do 1.o Centenário de Blumenau. E' que o Cel Marcos Konder é uma autoridade para falar sôbre Blumenau. Conhéce Blumenau, como poucos a conhecem. Conhéce-a desde os tempos de sua meninice, quando então cursava o nosso Colégio Santo Antonio; acompanhou depois o desenvolvimento de nossa comuna, como caixeiro-viajante e como importador e exportador. Esteve, assim sempre ligado ao comércio e à sociedade de Blumenau e de seu hinterland.

Embora escreva ele com o maior objetivo, pode, alguem bem intencionado, divergir do seu modo de pensar, como o fez o meu ilustre amigo sr. dr. Oscar Leitão, digno Juiz de Direito da Comarca, que é tambem um devotado amigo de Blumenau, mas ninguem poderá argui-lo de parcial ou de injusto.

O que Marcos Konder prega é a não supressão da lingua originária dos colonos, e neste ponto, citou êle a opinião autorizada do consagrado escritor Gilberto Freire, o maior sociólogo sul-americano. O que o Cel. Marcos Konder preconiza, de acordo com o insigne Pedro Calmon, é a manutenção da tradição e dos costumes dos colonizadores e seus descendentes.

Dizer então que Marcos Konder é inimigo do Brasil e especialmente de Blumenau, é uma injúria, é grosseira calúnia, das tais que bradam aos céos. Si os pro'prios adversarios politicos de Marcos Konder, como Nereu Ramos, lhe reconhecem o passado digno de homem público, como é que elementos extranhos a Blumeportaram nem sei como, teem

Conclui na 2.a pág. letra K

40 mil casas e apartamentos destinados aos comerciários

Será feita a distribuição dentro de 90 dias

RIO, 5 (Merid.) — Em entrevista à imprensa, o sr. Henrique de La Roque, presidente do IAPC, anunciou um amplo plano de assistencia social e construção de moradias para os comerciários. Disse que no Rio de Janeiro, dentro de 90 dias haverá ... 40.000 casas e apartamentos que serão distribuidos nos varios bairros e estarão prontas a serem entregues aos comerciários na media de 600 cruzeiros mensais. Frizou, porem, que o numero de residencias ainda é muito pequeno e que pretende enfrentar o problema, resolvendo-o dentro das possibilidades do Instituto. Anunciando que pretende realizar uma politica de assistencia, que realmente atenda aos interesses das classes, disse que as futuras construções obedecerão um plano que tenha a aprovação previa dos comerciários, pelo menos no que fôr essencial. Salientou que a presidencia do IAPC tomará todas as medidas fundamentais. Declarou o IAPC não é propriedade deste ou daquele. E' patrimônio duma coletividade e tem aspirações e desejos que precisam ser atendidos para que o trabalhador sinta que é ele quem dirige os seus proprios destinos". Por ultimo anunciou o sr. La Roque que está nas suas cogitações a criação duma colonia de ferias para os comerciários, que merecem ter onde repousar e recuperar as suas energias após o labor continuado e árduo.

RIO, 5 (Merid.) — Revelou-se que o Ministro da Agricultura, sr. João Cleofas e seus auxiliares imediatos, conseguiram encontrar os meios para resolver o problema do escoamento da produção nacional de trigo. A produção de trigo brasileiro em 1.950, foi de 500 mil toneladas, que teve um aproveitamento comercial de 300 mil toneladas. A solução para o escoamento da safra do trigo sulino será por meio de tres de cotas entre os grandes moinhos do Rio e São

(Conclui na 2.a pag letra P)

Irregularidades administrativas apontadas pelo sr João Cleofas

Repercute no Tribunal de Contas a denuncia

RIO, 5 (Merid.) — O ministro João Cleofas, em exposição ao presidente da Republica, a proposito da compressão de despesas de uma pasta, apontou varias irregularidades administrativas e declarou que o pais navegava num mar de desatinos. Entre as irregularidades mencionadas, citou decisões do Tribunal de Contas, aprovando despesas de obras do Ministerio da Agricultura, obras essas que se davam como acabadas, quando não haviam sido, na realidade, ao menos iniciadas. Declarou mais, que funcionarios de seu Ministerio detem mais ou menos 16 milhões de cruzeiros, provenientes de adiantamentos, para serem empregados nas obras citadas, embora já tivessem obtido quitação plena do Tribunal de Contas.

Como era de esperar-se, essa exposição do titular da Agricultura repercutiu intensamente no seio desse alto orgão da administração publica. Em sessão de hoje do Tribunal, o procurador Cunha Melo apresentou uma representação sobre as graves afirmativas do minitsro João Cleofas, solicitando que lhe fossem pedidas as provas de suas declarações, pois o Tribunal de Contas, nas decisões que proferira, se louvara em documentos enviados pelo proprio Ministerio da Agricultura.

Se tais documentos, eram falsos, acentuou o sr. Cunha Melo, o ministro João Cleofas deveria aponta-los, depois das necessarias sindicancias, a fim de que ele, procurador, na qualidade de orgão do Ministerio Publico, tomasse as providencias adequadas.

A representação foi aprovada pelo Tribunal de Contas, que vai oficiar ao sr. João Cleofas, indagando preliminarmente se assume a responsabilidade da materia divulgada, e em caso afirmativo, pedir-lhe a apresentação de comprovantes de suas afirmações.

A decisão do Tribunal foi tomada contra o voto do ministro Rubem Rosa, que salientou não ter sido a exposição do sr. João Cleofas publicada ainda no "Diario Oficial" unico orgão competente para lhe dar cunho oficial, entendendo, por outro lado, que a Procuradoria tinha poderes para agir sem previa audiencia do Tribunal.

Pediu que o amante a contemplasse pela última vês no ataude

RIO, 5 (Merid.) — Há algum tempo a srta. Terezinha Silva, de 18 anos de idade, muito bela e elegante, empregou-se nos escritórios da Companhia Mesbla, em Niterói onde pouco tempo depois, se viu tomada de violenta paixão pelo gerente da casa, sr. Domicio Correa, de 53 anos, casado, com varios filhos. Dada a forte paixão que nutriam um pelo outro, a empregada e o patrão, na impossibilidade de se casarem, tornaram-se amantes. Mas isso não bastava e a moça passou a alimentar a esperança de casar-se com o seu apaixonado no Uruguai. Para isso o sr. Domicio Correa propôs desquite a sua esposa, no que foi repelido.

Não se conformando com a situação, Terezinha Silva de-

(Conclui na 5.a Pagina)

Pediu a devolução do processo para que fôsse ouvido o ladrão

Volta ao cartaz o roubo registrado na IRDDSA

Florianópolis, 5 (Merid.) — Em principios de 1949 registrou-se na Inspetoria Regional da Divisão de Defesa Sanitária Animal, sediada no município de São José, um roubo de 19 mil 990 cruzeiros, praticado em condições espetacularmente audaciosas, por dois vacinadores, que tempos antes haviam sido despedidos.

Enquanto, de um lado, era designada uma comissão de inquérito, constituida pelos funcionários federais dr. Jurandir C. Sales, Joaquim Luiz de Lima e Maria do Rosário Vieira, de outro, eram os indiciados processados pela justiça comum.

Pedida pela Comissão a baixa da quantia roubada, opinou o servidor Bernardo Dain dever o funcionário encarregado da venda dos produtos da Inspetoria ser considerado em alcance e condenado a repô-la, uma vez que a quantia em aprêço deveria ter sido recolhida no praso de 48 horas.

Este fundamento foi contestado pelo dr. Ney de Aragão Paz e jornalista Jaime de Arruda Ramos, sob a alegação de que o referido prazo é apenas exigido nas repartições sediadas no Distrito Federal e nas Capitais dos estados, e que sendo São José uma cidade do interior catarinense, implicitamente estava o funcionario incriminado de desleixo, isento dessa exigencia.

Assim arrazoado, subiu o processo a julgamento. Eis sinão quando, para atrapalhar, o escriturário da Diretoria, de nome Gail de Aquino Vaz, resolve barrar a marcha do processo, pondo-lhe no caminho o seguinte pe-

(Conclui na 2.a pág. letra M)

POMADA MINANCORA
NUNCA EXISTIU IGUAL
PARA FERIDAS, ECZEMAS, INFLAMAÇÕES, COCEIRAS, FRIEIRAS, ESPINHAS, ETC.

MOORE McCOMARCK (Navegação) S.A.
PASSAGEIROS E CARGAS PARA
Baltimore - New York - Philadelphia
PORTOS DO MAR DAS CARAIBAS:
Maracaibo — Guanta — Puerto La Cruz
Cumana — Porlamar — Carupano
Reserva de praça, passagens e demais informações com os
AGENTES:
— CIA. COMERCIO E INDUSTRIA MALBURG
ITAJAI — Telegrs. «MOOREMACK» — ITAJAI

Acervo: Biblioteca Pública SC - Hemeroteca Digital Catarinense