— PAIRA SOBRE A INGLATERRA A AMEAÇA DE NOVA CRISE —

LONDRES, 22 (UP) — O Ministro do Trabalho Aneurin informou aos demais membros do Gabinete sôbre o fracasso das negociações com meio milhão de ferroviários britânicos, representados pelos chefes dos três grandes sindicatos. A atitude desses ferroviarios, que exigem aumento de ordenados, ameaça desencadear na Inglaterra a maior crise industrial desde a greve geral de 1926.

ORGÃO DOS «DIARIOS ASSOCIADOS»

Diretor: — MAURICIO XAVIER

A NAÇÃO

Ano VII | TELEFONE 1092 End. Tel. A NAÇÃO Caixa Postal 58 | BLUMENAU, (Santa Catarina), Sexta-Feira 23 de FEVEREIRO DE 1951 | Red. Ad. e Oficinas Rua São Paulo, 26 ITOUPAVA SECA | N. 202

Caseros e 24 de Maio

ASSIS CHATEAUBRIAND

BORDO DE UM "BANDEIRANTE" DA PANAIR (Entre Mar Chiquita e a pré-cordilheira dos Andes), 26 de janeiro — Sobrevoamos, pela primeira vez, com visibilidade a olho nu, o quadrilátero da guerra de Lopez. Na primeira vez, que por ali passamos, foi com Salgado Filho, rumo desse mesmo Chile, para onde agora voltamos. Nosso avião, porém, corria alto demais para identificarmos o teatro de batalha da mais estúpida carnificina que ainda devastou a América Latina.

Que foi a sangreira, a qual custaria ao Paraguai a sua ruina e ao Brasil cem mil hermens de sua população, senão obra da cegueira de uma fanático, convencido de que o Brasil se armava para destruir a independência do povo paraguaio? Principia o drama desse povo com o hermetismo politico do ditador Francia. Nada de mais funesto para a vida de uma nação do que trancá-la ao convivio dos outros Estados. Educam-se massas e elites no sentimento de um exagerado nacionalismo, o qual acaba por envenenálas das toxinas perigosas da literatura jacobina. Furtou o dr. Francia, a comunidade de sua terra, ao contacto de todas as outras nações livres e, mesmo governadas por tiranos, da sua escola difatorial, no planeta.

Brasil, Argentina e Bolivia tiveram que ferrar-se a contactos, de uma natureza mais intima, com a coletividade que o dr. Francia conduzia, com os niveis de um absolutismo de governo, tão feroz quanto o do seu segundo sucessor, Solano Lopez. Nada sabia o povo do que se passava no exterior. Era a mesopotamia paraguaia a pequena muda e a grande iludida das nossas fronteiras. Tudo ignorava acerca do que ocorria entre argentinos e brasileiros, quanto mais entre europeus.

(Conclui na 2a. pag. letra A)

MARCADA PARA MARÇO PROXIMO IMPORTANTE CONCENTRAÇÃO TRABALHISTA EM BLUMENAU

Destinada ao estudo dos mais importantes problemas da região

TODOS OS DIRETORIOS DO PTB DO VALE DO ITAJAI' SE FARÃO REPRESENTAR

Por iniciativa do Diretório local do Partido Trabalhista Brasileiro, realizar-se-á nos dias 31 de março e 1o de Abril próximos, uma concentração trabalhista em Blumenau, com a participação de representantes dos diretórios daquele Partido de todo o Vale do Itajai e de Joinvile, que participará da reunião em caráter especial.

A finalidade dessa importante concentração é o estudo dos problemas econômicos da região e despertar para eles atenção dos poderes constituidos. Naturalmente, para que se atinja esse objetivo, planos serão traçados no sentido de pleitear junto ao governo, através de parlamentares ou de memoriais diretamente encaminhados a ele, a solução dos problemas que mais interessam à região.

Ainda nessa reunião, o PTB, estudará sua situação atual e tomará medidas visando seu fortalecimento. Semanalmente seu Diretório local vem se reunindo, acertando as medidas preliminares destinadas a garantir o sucesso do empreendimento.

Na mesma fonte onde foram colhidas as informações acima, soube a reportagem que a concentração estava marcada para uma data mais próxima, tendo sido transferida em consequen-

(Conclui na 2.a pág. letra H)

Não será mais necessário o atestado de ideologia

RIO, 22 (Merid.) — Foi revogada a exigência da apresentação do atestado de ideologia para os candidatos aos postos eletivos dos sindicatos, determinada por portaria de 1950 do revogação foi sugerida pelo mi-Ministério do Trabalho. Essa nistro Danton Coelho ao presidente da República, que aprovou em seu despacho de ontem. Possivelmente ainda hoje o Ministro do Trabalho dara a publicidade a portaria revogatória do atestado de ideologia, pois a medida aprovada pelo presidente da República deverá entrar imediatamente em vigor.

— NAVIOS EM APUROS —

NOVA YORK, 22 (UP) — Informam de Norfolk, Estado da Virginia, que o barco Guarda-costas Cherokee está rebocando o vapor venezuelano "Ciudad de Carachas". Este perdeu a hélice cerca de 125 milhas a leste do cabo Henry, e ficou quase vinte e quatro horas a' matroca em mar grosso, antes de ser socorrido.

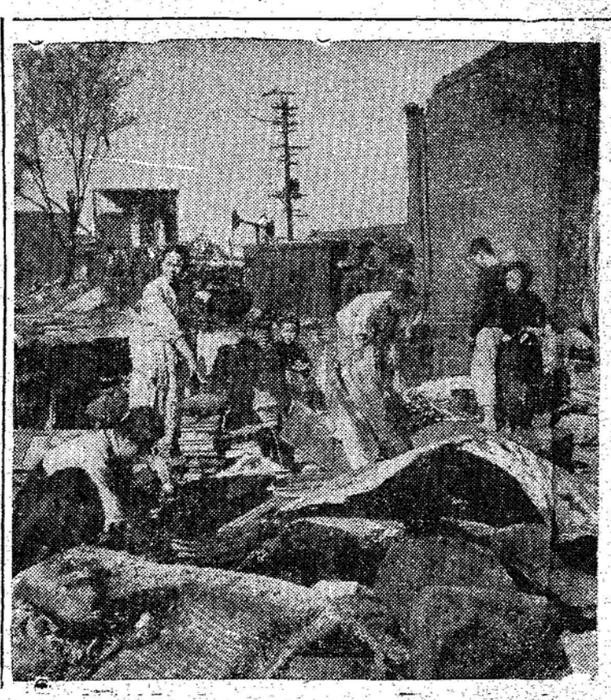

Após a batalha, cenas como esta são comuns hoje na Coréia. Os residentes de Seul salvam o que podem das ruinas da cidade. As Nações Unidas estimaram o custo da reabilitação de todo o território da Coréia em $364.000.000 até o fim próximo ano de 1951.

um bom oficial de barbeiro. Tratar na Barbearia Central de Arno Kretzschmar, em Rio do Sul.

Ameaçado de ir a bancarrota o governo nacionalista chinês

Pretendem os Estados Unidos intensificar seu auxilio

WASHINGTON, 22 (UP) — As forças aéreas norte-americanas não podem, atualmente, dar um minimo de defesa aos Estados Unidos. Isto porque os aviões de caça encomendados pelo governo estão tardando muito em sair das fábricas. Não possuimos suficientes aviões para a defesa aérea dos Estados Unidos nem bombardeiros de longo alcance para atacar o inimigo. Essas declarações foram formuladas pelo general Dennys Whittehead, chefe das defesas aéreas dos Estados Unidos, ante duas comissões do Senado.

WASHINGTON, 22 (UP) — Os Estados Unidos tencionam aumentar sua ajuda econômica e militar ao governo nacionalista chinês na ilha Formosa, dirigido por Chiang Kai Shek. Fontes autorizadas afirmam que si os Estados Unidos não ajudarem rapidamente os nacionalistas em Formosa estes perderiam a capacidade para enfrentar possiveis ataques dos comunistas chinêses.

WASHINGTON, 22 (UP) — O governo dos Estados Unidos — segundo informam fontes oficiais — está estudando presentemente meios para evitar que o regime do marechal Chiang-Kai Shek, em Formosa, vá à bancarrota. O Ministro dos Estados Unidos naquela Capital chegou, esta semana, a Washington para uma série de consultas que durarão cerca de 15 dias. As dividas do governo de Chiang Kai Shek são elevadissimas (cerca de 70 milhões de dolares), tendo sido o presidente nacionalista obrigado a lançar mão na maior parte de suas reservas em ouro que se elevam a mais ou menos 100 milhões de dólares. Não há muito, todavia, já grande auxilio foi mandado "para fortificar Formosa contra possivel invasão de parte dos comunistas". Mas o montante desse auxilio não foi revelado.

STALIN FOI REELEITO

S T A L I N

MOSCOU, 22 (UP) — A imprensa soviética apresenta como grande vitória do bloco stalinista o resultado das eleições ao soviét-supremo. Votaram 99,98 porcento dos eleitores registrados, sendo que Stalin e os demais candidatos oficiais obtiveram, como sempre, a bem dizer, a totalidade dos votos.

...ÇAM SEUS ANUNCIOS NESTE DIARIO

Pretende Getulio Vargas criar o Serviço de Reclamações Públicas

— Critica à iniciativa em aprêço —

RIO, 22 (Merid.) — O comentarista do "Jornal do Brasil", examinando a informação de que o presidente Getulio Vargas teria criado o Serviço de Reclamações Públicas, diz que o mesmo acarretaria a organização duma equipe de funcionário para auscultar os reclamos do povo, uma vez que o sr Getulio Vargas não poderia fazê-lo individualmente devido à falta de tempo.

Acrescenta que a pletoria das queixas traria sérios embaraços à tarefa de recuperação nacional e milhões de horas de trabalho seriam perdidas.

"Não temos dúvida ao afirmar que os reclamos girariam em torno dos problemas da habitação, alimentação, ensino e, enfim, o precário poder aquisitivo das massas, em face do encarecimento de todas as utilidades" — frisa o comentarista que finaliza: — "Estes são realmente os problemas que exigem imediata consideração do atual governo que, com determinação e coragem, poderá perfeitamente resolve-los de maneira satisfatoria para o povo".

Detidos dois empregados de La Prensa

BUENOS AIRES, 22 (U. P.) — A policia informa ter preso hoje dois empregados de "La Prensa", quando distribuiam boletins contendo a declaração dos empregados naquele jornal, de solidariedade à Emprêsa. Outros dois empregados haviam sido presos dias atraz, também por distribuirem folhetos com a petição dos funcionários de "La Prensa" ao presidente Perón, afim de que lhes fossem permitido voltar ao trabalho.

Defendido pelas classes produtoras o sisteua de importações vinculadas

Providencias que serão solicitadas ao presidente do Banco do Brasil

RIO, 22 (Merid.) — Com a presença dos delegados de todas as Associações Comerciais e Federações do Comércio, diretores da Confederação Nacional do Comércio e Associação Comercial do Rio de Janeiro e assessores técnicos, realizou se ôntem na sala de sessões do Conselho Diretor da Associação Comercial, sob a presidencia do sr. Jcão Daudt de Oliveira, uma reunião, estando presente também o general Anápio Gomes a quem coube, na direção da Carteira de Exportação e Importação do Banco do Brasil, adotar o sistema de importações vinculadas.

Abriu os trabalhos o sr. João Daudt de Oliveira que expôs os objetivos da reunião. O sr. Gileno de Carli, representante do comércio na Comissão Consultiva de Intercambio Comercial fez uma exposição sobre a adoção e dos resultados do sistema de compensação no pais, enumerando os produtos brasileiros que enfrentavam uma série de dificuldades, quasi todos de impossível ou dificil colocação no mercado internacional, como o cacau, sál, madeiras, frutas, couros, fumos, tecidos, castanha do Pará, milho, açucar, arroz, mamôna, babçú e tucúm.

Os prêços brasileiros fugiam da paridade internacional. Foi então que o general Anápio Gomes aditou o sistema de importações vinculadas, evitando

JOÃO DAUT DE OLIVEIRA

falências e perdas totais das safras, desestímulos e outros males. Declarou que houve mais proveitos do que prejuizos nas compensações. O professor Nehmias Gueiros, considerou ilegal a suspensão do sistema de importações vinculadas, apesar de assinado o aviso pelo presidente do Banco do Brasil.

O sr. Augusto Frederico Schmidt comunicou que conversára com o presidente do Banco do Brasil a respeito da suspensão dessas importações, tendo o sr. Ricardo Jaffet manifestado o seu propósito de debater a questão com o comércio. O sr. João Daudt Oliveira corroborou as informações do orador. O general Anápio Gomes defendeu o sistema de importações vinculadas. O sr. Gileno de Carli sugeriu as seguintes providências que foram aprovadas unanimemente e que serão entregues hoje ao presidente do Banco do Brasil por uma comissão presidida pelo sr. João Daudt de Oliveira:

1.o) — Serão respeitadas todas as compensações e alterações que possuam carta de autorização da CEXIM;

2.o) — Serão respeitados todos os pedidos aprovados pela CEXIM independentemente de emissão da competente carta de autorização;

3.o) — Estando até o presente em vigor a autorização da E para alterações das mercadorias nos países, moédas e importadores, dos pedidos já aprovados, tais pedidos e modificações serão atendidos, desde que estejam enquadrados nos critérios até então estabelecidos;

4.o) — Tendo havido interupções, do dia 1.o de fevereiro a 21 do mesmo no encaminhamento, todos os processos na CEXIM ficam automaticamente prorrogados de 21 dias todos e os prazos das cartas de autorização em vigor a 1.o de fevereiro;

5.o) — Considerando também que em virtude dos critérios vigentes até 8 de fevereiro, o comércio e a industria firmaram compromissos que ocasionariam prejuizos e indenizações incalculaveis se não respeitados, como de direito, devem ser aprovadas as propostas cujo encaminhamento à CEXIM até a data acima referida sempre que estejam as mesmas pautadas nos critérios ao tempo em vigor;

(Conclue na 2a. pag. letra G)

Para o comando das forças navais do Pacto do Atlantico

Opõe-se Churchill á nomeação de um almirante norte-americano

PARIS, 22 (UP) — O general Eisenhover conferenciará hoje, em seu Quartel General provisório no Hotel Astoria, com seus mais proximos colaboradores, principalmente com o general Alfred Gruenther, Chefe do Estado Maior e Walter Smnyder, adjunto do comandante Supremo das Forças Atlânticas.

LONDRES, 22 (UP) — Winston Churchill, o vigoroso lider da oposição britânica, protestou energicamente nos Comuns contra a designação de um almirante norte-americano para o comando das Forças Navais do Pacto do Atlântico. Disse Churchill que esse comando deveria corresponder a' Inglaterra, por sua vasta experiência. Em vista disso, o premiér Attlee teve que adiar sua decisão de aceitar um almirante norte-americano para aquele posto e discutir novamente com os Estados Unidos aquela questão.

SR. OSVALDO ARANHA

Ajudar a Campanha de Educação de Adultos e cooperar para o progresso do Brasil

Recusou O Convite O Sr. Oswaldo Aranha

RIO, 22 (Merid.) — Ao contrário do que anunciáram hoje vários matutinos, a UDN não apresentará a lista dos nomes ao presidente da República para que seja por ele feita a escolha do representante daquele partido na delegação brasileira a' Conferencia dos Chanceleres. Segundo declarou o sr. Odilon Braga a' reportagem, a lista será feita por ele e submetida a' apreciação dos seus companheiros na reunião do diretório.

RIO, 22 (Merid.) — Informa-se que o sr. Odilon Braga convidou o sr. Oswaldo Aranha para integrar, como representante da UDN, a delegação brasileira a' posse do governo uruguaio. O sr. Oswaldo Aranha excusou-se da solicitação, alegando impossibilidade de ausentar-se, no momento, do pais.

TOQUIO, 22 (UP) — As forças aliadas estão novamente a's portas de Hoeng-Song, de onde os comunistas já preparam sua fuga. Mas uma poderosa coluna norte-americana acaba de partir de Chypiong para cortar a retirada dos comunistas chinêses e norte-coreanos. As operações aliadas agora são principalmente destinadas a cercar uns 100 mil soldados vermelhos na Coréia.

WASHINGTON, 22 (UP) — O Departamento da Justiça declarou que não há provas de que elementos comunistas estejam entrando nos Estados Unidos sob o disfarce de trabalhadores mexicanos contratados pelos fazendeiros norte-americanos.

Venda avulsa na "Engraxataria Miro"

Nova e poderosa ofensiva das forças da O. N. U. na Coréia

Recuam os comunistas em toda a frente de batalha

Quartel General do Oitavo Exército, 22 (UP) — O comandante do Oitavo Exército, general Ridgway, declarou aos correspondentes que a nova ofensiva aliada não visa ganhos de terreno espetaculares, para conseguir manchetes nos jornais. O que se pretende, é antes destruir forças inimigas. Espera-se que os soldados das Nações Unidas entrem a qualquer momento em choque com quatro corpos de exército chinêses, avaliados em sessenta mil a oitenta mil homens, além de mais dois ou três corpos coreanos do norte, com quinze mil a vinte mil homens. Essas são as forças que deverão ser aniquiladas.

TOQUIO, 22 (UP) — Tropas de seis nações estão participando da ofensiva na Coréia Central: norte-americanas, canadenses, inglêsas, australianas, néozelandesas e coreanas do sul. Além disso, ambulancias acompanham o avanço das forças, elevando para sete as nações unidas representadas na operação.

TOQUIO, 22 ((UP) — Melhorou o tempo na frente coreana, e as forças aéreas puderam finalmente sair para dar apoio integral à nova ofensiva aliada. Aviões de caça e de bombardeio participam dessa operação de fustigamento das linhas e da retaguarda inimigas.

TOQUIO, 22 (UP) — Urgente

(Conclue na 2.a letra D)

Precauções em face de um ataque russo

Consolidação da defêsa do continente americano

— Objetivos da delegação mexicana —

MEXICO, 22 (UP) — A consolidação da defesa do continente americano frente a uma possivel agressão, será um dos principais objetivos da delegação mexicana a' quarta reunião consultiva dos ministros dos exteriores das nações americanas, a reunir-se em Washington, a 23 de junho — segundo declarações feitas ôntem a' imprensa pelo Ministro das Relações Exteriores, sr. Manuél Tello. Anunciado que chefiaria a representação mexicana a esta conferência, o sr. Tello expôs brevemente os principios gerais de que o México se fará campeão em Washington:

"Esforçar-nos-emos para conseguir com que as formulas de cooperação, que serão adotadas, contribuam para consolidar a defesa da América".

WASHINGTON, 22 (UP) — Não seria possivel defender todo o território do Alaska e as Ilhas Aleutas, no caso de uma guerra com a Russia. Essa afirmativa foi feita hoje pelo Comité de Preparação do Senado. Disse entretanto aquele Comité que as forças

(Conclui na 1a pág. Letra F)

Procura O Novo Governo Baixar O Custo Dos Gêneros De Primeira Necessidade

Financiamentos aos pecuaristas e rizicultores

RIO, 22 (Meridional) — O presidente Getulio Vargas determinou a adoção de novas medidas para baratear o custo de vida, inclusive a venda diréta do arroz aos consumidores. Isto será levado a cabo mediante financiamento pelo Banco do Brasil aos produtores de arroz do sul do país.

RIO, 22 (Merid.) — O presidente Getulio Vargas determinou o financiamento aos pecuaristas pelo Banco do Brasil. Em face dessa iniciativa do governo e de acôrdo com o relatório do sr. Valentin Boucas, os pecuaristas comprometeram-se a entregar carne verde ao consumo público desde que seja providenciado o afastamento dos intermediários, ao prêço nunca inferior a seis e nunca superior a dez cruzeiros, carne de primeira.

RIO, 22 (Meridional) — O sr. Benjamin Cabello, vice-presidente da CCP, durante a reunião de hoje com os representantes varejistas e atacadistas de gêneros, adiantou estar estudando o prêço do feijão para uma baixa na sua tabéla atual. Seus assistentes técnicos, nesse sentido, estão promovendo o levantamento dos dados atuais da situação do mercado. Interrogado sôbre a remodelação atual do plenário da CCP, que, como se sabe, é constituido de representantes de vários ministérios e autarquias econômicas, disse o sr. Benjamin Cabello que o assunto está afeto ao Ministro do Estado e aos presidentes das autarquias, porquanto as respectivas representações constituem cargos de confiança imediata daquelas autoridades.

Acervo: Biblioteca Pública SC - Hemeroteca Digital Catarinense

Orgão dos Diários Associados

A NAÇÃO

S/A "A Nação"

Redação, Administração e Oficinas
Rua São Paulo n. 269
Fone: 1092 — Cx. Postal, 38
Diretor:
MAURICIO XAVIER
EXPEDIENTE

Assinaturas:
Anual ..... Cr$ 100,00
Semestre .... Cr$ 60,00
N. Avulso ..... Cr$ 0,50

Sucursais:
RIO
Rua do Ouvidor n. 100 — Fones 43-7634 e 43-8997
S. PAULO
Rua 7 de Abril n. 230 — 4.o andar — Fones 4-8277 e 4-4181.
Belo Horizonte: R. Goiás, 54
Porto Alegre: Rua José Montauri, 15
Curitiba: R. Dr Murici, 708 2. andar — Sala 253
Joinvile: Rua S. Pedro, 92

Francisco Treska Junior
ENGENHEIRO ARQUITETO
Projetos e Construções
Rua Alwin Schrader, 6 2 1
— BLUMENAU —

PORTARIA

DE 16 DE FEVEREIRO DE 1951

O GOVERNADOR DO ESTADO DE SANTA CATARINA, no uso de suas atribuições e tendo em vista a necessidade de conhecer a situação e localização de todos os servidores do Estado.

DETERMINA que as Secretarias do Estado providenciem no sentido de que lhes sejam fornecidos, pelas repartições subordinadas às mesmas, os seguintes dados:

1.º — Relação nominal de todos os funcionários, extranumerários, contratados, mensalistas, diaristas, tarefeiros, etc., indicando por quantas folhas e a que título percebem remuneração pelos serviços prestados.

2.º — Local onde estão lotados ou trabalham atualmente.

3.º — Como se processa o pagamento dos vencimentos dêsse pessoal.

Palácio do Governo, em Florianopolis, 16 de fevereiro de 1951. — PUBLIQUE-SE E CUMPRA-SE.

Companhia Mercantil Victor Probst

ASSEMBLEIA GERAL ORDINARIA

Pelo presente são convidados os srs. acionistas desta sociedade, a se reunirem em assembléa geral ordinária, na séde social, à rua 15 de Novembro, n. 579, nesta cidade, no dia 29 de março do corrente ano, as 17 horas, afim de deliberarem sobre os seguintes assuntos:

1) Discussão e aprovação do relatório da diretoria, balanço geral e parecer do conselho fiscal, referentes ao exercício de 1950;
2) Eleição dos membros efetivos e suplentes do conselho fiscal para o exercício de 1951;
3) Assuntos diversos de interêsse social.

Blumenau, 19 de Fevereiro de 1951.
CURT PROBST — Diretor-Gerente

AVISO

Acham-se à disposição dos senhores acionistas, no escritório da sociedade, os documentos de que trata o artigo 99, do decreto-lei n. 2.627, de 26 de setembro de 1940.

A DIRETORIA

Foto Baumgarten
ESPECIALISTA EM AMPLIAÇÕES DE FOTOS VELHOS — FOTOGRAFIAS — REVELAÇÕES — FILMES — MAQUINAS
Rua 15 de Novembro, 425 — BLUMENAU

Dr. Gebhardt Hromada
(Das Faculdades de Viena, Austria e Rio de Janeiro)
CIRURGIA, OPERAÇÃO DO BACIO, ESTOMAGO, VIAS BILIARES, UTERO, etc. — Neurocirurgia,
— Moléstias de senhoras alta Cirurgia —
Consultas no Hospital: das 9 às 11 e das 15 às 17 hs.
— Blumenau: — Hospital SANTA CATARINA —

COMPANHIA BOAVISTA DE SEGUROS
FUNDADA EM 1937

Capital e Reservas em 1949 — Mais de Cr$ 50.000.000,00
Receita de Prêmios em 1949 — Mais de Cr$ 100.000.000,00

Em arrecadação de prêmios e resultado industrial ocupa, no Brasil, o segundo lugar, demonstrando assim um constante
— *Progresso e segura administração* —

DIRETORIA: AFFONSO PENNA JUNIOR — Presidente; JOSE' M. DE OLIVEIRA CASTRO — Vice-Presidente; ROBERTO TEIXEIRA BOAVISTA — Diretor; CHARLES BARRENNE — Diretor; JOÃO PROENÇA — Diretor
GERENCIA GERAL: GABRIEL RENE CASSINELLI — Gerente Geral; CARLOS BANDEIRA DE MELLO — Secretário Geral
CONSELHO FISCAL: HEITOR BELTRÃO; GUILHERME GUINLE; CESAR RABELLO
SUCURSAL DE BLUMENAU: HELLMUTH LAUTERJUNG — Gerente

SÉDE: RIO DE JANEIRO, AVENIDA 13 DE MAIO, N.º 23 — 8.º ANDAR — C. P., 1779
SUCURSAIS E AGENCIAS EM TODOS OS ESTADOS DO BRASIL

OPÉRA NOS RAMOS DE: — Incendio — Transportes em Geral — Acidentes do Trabalho — Acidentes Pessoais — Acidentes de Transito — Cascos — Responsabilidade Civil

SUCURSAL DE BLUMENAU
RUA DR. NERETU RAMOS, Nº 49 — 1º ANDAR — CAIXA POSTAL Nº 253
TELEFONE Nº 1167 — ENDEREÇO TELEGRAFICO: E T M A
Sub-Agências nas principais praças de Santa Catarina

A

Ao Brasil e suas escopetas, sempre ao serviço das causas da civilização e da cultura, devem argentinos e paraguaios duas guerras fecundas, que os arrebataram a governos de servidão e de pilhagem dos padrões elementares de sua educação cívica. Ajudamos a libertar o povo do Paraguai do despotismo lopista, como colaboramos, em Caseros, com Urquiza e os patriotas argentinos, a fim de pôr termo, deste outro lado do Prata, à demencia sanguinolenta do rosismo monstruoso e boçal. E não se envergonhem os argentinos e os paraguaios da presença das espingardas brasileiras, nas cruentas batalhas que decidiram da sorte dos seus dois tiranos. Se amanhã um Rosas ou um Lopez ameaçarem a paz pública do Brasil e a segurança da América, só pedimos a Deus um Caseros ou um 24 de Maio para correr-los do cenário brasileiro.

B

lugares realmente favoritos para os encontros notivagos e suspeitos, como, por exemplo, a rua Alwin Shrader (final) e Pandiá Calógeras (rua da Mafisa), principalmente no final, onde existe um beco ao lado da fábrica e adjacências.

C

a embaixada catarinense. Até que enfim. Entre nós existem verdadeiros gozes, os quais, com boas oportunidades, terão suas posições garantidas. Além dessa medida, a entidade sediada em Florianópolis indicou o sr. José Ribeiro, o popular Bagé, para treinar, doravante, os jovens convocados.

D

— Cinco poderosas colunas de tanks e infantaria aliadas avançaram hoje mais dezenove quilômetros ao longo da frente de noventa e cinco quilômetros de extensão da frente central coreana. Desta forma, prossegue com êxito, já em seu segundo dia, a ofensiva dos exércitos das Nações Unidas para completar o aniquilamento das derrotadas e desmoralizadas hordas comunistas chinêsas e norte-coreanas. Os exércitos aliados, dirigidos pelo general Ridgway, estão presentemente realizando um movimento envolvente para cercar uns cem mil soldados comunistas chinêses e conquistar assim o mais sensacional triunfo das Nações Unidas na guerra da Coréia.

E

para a bancada governamental na Camara. E além disso, maioria absoluta no maior Estado da União — S. Paulo — além da conquista de apreciavel contingente eleitoral tambem em outro grande Estado: Minas Gerais.

F

armadas norte-americanas vem executando um programa realista de defesa, não havendo o perigo de nova surpresa tipo Pearl-Harbour.

TOQUIO, 22 (UP) — O primeiro ministro Yoshida declarou que o Japão faria uso do seu direito de defesa propria, caso a Russia tentasse mandar tropas de ocupação a este país, depois da assinatura de paz em separado com os Estados Unidos.

G

6.o) — O CEXIM examinará os casos não incluidos nos itens acima, tendo em vista a documentação de negocios realizados ou em vias de solução até o dia 8 de fevereiro.

H

cia das festividades que se realizarão em Joinvile, no próximo mês, em comemoração ao centenário daquela comuna.

Vende-se

1 terreno com 40.000 m2, situado à Rua João Pessôa, perto da Malharia Thiecnann, inteiro ou em lotes. Tratar: Rua João Pessôa, 252.

Precisa-se

Precisa-se, para entrada imediata um soldador com muita pratica, para nossa secção sólda elétrica.
Oficina Hoh Ltda. — Rua Marcilio Dias — Itoupava Seca.

Procura-se

Um funcionário desta jornal, procura uma casa familiar que queira dar hospedagem, inclusive refeições. Faz questão que seja no centro da cidade.
Queiram telefonar por obséquio à redação deste Jornal, dando informações pelo telefone 1092.

Vende-se

Uma casa no bairro da Velha com 5 1/2 morgos de terras. Preço de ocasião. Tratar com o proprietário, sr. Walter Knoech, na Alfaiataria Rex, Rua São Paulo, ou na casa comercial do sr. Schramm na Velha.

MUITA ATENÇÃO:

1 — Para defender-se contra as gripes, resfriados e tosses, use o Cognac de Alcatrão Xavier.

2 — O Cognac de Alcatrão Xavier é o único medicamento existente com a designação de Cognac de Alcatrão, porque é o único Cognac feito a base de alcatrão que tem fórmula medicinal.

3 — A eficácia do Cognac de Alcatrão Xavier resulta, pois, da sua fórmula que reune valiosos elementos medicinais:

a) Poderosos arejadores e fortificantes dos pulmões, como o alcatrão e o bálsamo de tolú.
b) Um grande calcificante como o hipofosfito de cálcio.
c) Dois expectorantes como a poligala e o alcaçús.
d) Um grande calmante da tosse como o mulungú.

4 — O legitimo Cognac de Alcatrão Xavier só é vendido, portanto, em farmácias e drogarias, porque — não se esqueça — *é remédio* e como tal não pode ser vendido em outros lugares.

NEURASTENIA TUBERCULOSE FRAQUEZA GERAL
HAEMATOGEN do Dr HOMMEL
LAB. REUNIDOS PARANÁ LDA
Caixa Postal 785 — Curitiba

BLUMENAU - JOINVILLE
Viágens rápidas e seguras só no
EXPRESSO ITAJARA

Compra-se

1 casa com terreno. Informações no escritório da Cia. Hommer.

Itoupava Seca, fone .. 1325.

FRAQUEZAS EM GERAL
VINHO
GREOSOTADO
(SILVEIRA)

Comunidade Evangélica de Blumenau

Edital de 2.ª e última convocação à ASSEMBLEIA GERAL ORDINARIA

São convidados os sócios desta Comunidade Evangélica, para comparecerem no dia 25 de Fevereiro corrente, às 9 horas, na Igreja Matriz, em Blumenau, afim de, em Assembléia Geral Extraordinária, deliberarem sobre a seguinte

ORDEM DO DIA

1) Discussão da proposta da Diretoria sobre a elevação das mensalidades;
2) Fixação das mensalidades e contribuições.
3) Assuntos diversos de interesse da Comunidade.

Blumenau, 19 de Fevereiro de 1951.

A DIRETORIA

Sociedade de Assistencia Hospitalar de Rodeio

ASSEMBLEIA GERAL ORDINARIA

São convidados os senhores sócios da Sociedade de Assistencia Hospitalar de Rodeio, à assembléia geral ordinária, a ser realizada no salão S. Francisco, na séde municipal, de Rodeio, Estado de Santa Catarina, pelas 10 horas, do dia 28 de Fevereiro de 1951, com a seguinte orientação:

ORDEM DO DIA

1) Exame, discussão e aprovação do relatório da diretoria, parecer do conselho fiscal, balanço geral e contas da administração, referentes ao exercicio de 1950.
2) Eleição da nova Diretoria.
3) Eleição do conselho fiscal.
4) Outros assuntos de interêsse da sociedade.

Rodeio, 15 de fevereiro de 1951

JOAQUIM RIGO, Presidente

Instituto de Aposentadoria e Pensões dos Industriários

AGENCIA EM BLUMENAU

AVISO AOS EMPREGADORES

Os débitos relativos a contribuições anteriores à novembro e 1950, estão sendo recebidos até o dia 15 de Maio de 1951, com juros de móra de 1/2% (meio por cento- ao mês, por força do que dispõe o decreto nr. 29.124, de 12 de janeiro de 1951.

Os empregadores que não se prevalecerem do prazo supra referido para recolhimento daquelas contribuições em atrazo, voltarão a ficar sujeitos aos juros de 1% (um por cento) ao mês.

J. BRASIL DA SILVEIRA
Agente

Dr. Telmo Duarte Pereira
— Clínica Médica —
ESPECIALISTA EM DOENÇAS DE CRIANÇAS
CONSULTORIO: ESQ. DAS RUAS FLORIANO PEIXOTO, E SETE DE SETEMBRO.
RESIDENCIA: A' RUA SÃO PAULO, 240 — 1.o andar.
Atende chamados pelo Fone 1197

Casa na Praia de Camboriu

Vende-se uma construida ha um ano, madeira de lei, pintura interna e externa á oleo, terreno cercado, frente para o mar, garage etc.

Vende-se tambem um terreno com 40 m. de frente e 72 de fundo, frente para o mar. Tratar com o proprietário, pela ex. Postal 17, TIMBO', NE.

PROCURA-SE

uma casa pequena ou um quarto com possibilidade de cozinhar para uma senhora de idade.

Ofertas detalhadas, mencionando aluguel, à Caixa Postal, 4 — BLUMENAU.

Tecelagem União S. A.

AVISO AOS ACIONISTAS

Acham-se à disposição dos srs. acionistas os documentos a que se refere o artigo 99, do Decreto-Lei n. 2.627, de 26 de Setembro de 1940.

Blumenau, 19 de Janeiro de 1951.

TECELAGEM UNIÃO S.A.
CHRISTIANO THEISS — Diretor Gerente

Empreza Força e Luz Santa Catharina S. A.

AVISO AOS ACIONISTAS

Em obediência ao disposto no artigo 99 do Decreto-lei Federal n. 2.627, de 26 de setembro de 1940, ficam os Senhores Acionistas cientificados de que se acham à sua disposição, na séde social, à Alameda Duque de Caxias, n. 63, desta cidade de Blumenau, os seguintes documentos referentes ao exercicio de 1950.

a) Relatório da Diretoria;
b) Cópia do Balanço e da conta "Lucros e Perdas";
c) Parecer do Conselho Fiscal.

Blumenau, 19 de Fevereiro de 1951

GUILHERME RENAUX — Diretor-Presidente
INGO HERING — Diretor-Vice Presidente
UDO DEEKE — Diretor Gerente

Desde o ABC você está sempre aprendendo

Hoje não se tem muito tempo para manusear livros, devorar bibliotécas. Mas, para a leitura diária de um bom jornal, há sempre um tempinho. Tome uma assinatura do "Diário de S. Paulo" e encontrará permanentemente em suas páginas um mundo de conhecimentos úteis e de informações oportunas.

Procure ainda hoje o agente do "Diário de S. Paulo" nesta cidade.

Assine o DIARIO DE S. PAULO
O mais completo matutino paulista

JORNAL COM O AGENTE SR. ANTONIO MARLOS
CR$ 180,00 ANUAL

VOLKSWAGEM

("O carro do povo")

A Sociedade Anônima Comercial MOELLMANN, concessionária do famoso carro alemão VOLKSWAGEN, participa que já recebeu e dispõe para pronta entrega carros de passeio de duas portas, ao preço de Cr$ 59.750,00, posto São Paulo. Brevemente receberá camionetes e ônibus rurais da mesma marca.

Rua 15 de Novembro n. 1091
Blumenau

Acervo: Biblioteca Pública SC - Hemeroteca Digital Catarinense

Canadá nova potencia indústrial

Tamanha expansão somente alguns países de identico ritmo de desenvolvimento podem apresentar atualmente

O desenvolvimento industrial e agricola do Canadá é tão forte que se assemelha ao dos Estados Unidos, nos seus grandes dias, guardadas, é obvio, as respectivas proporções.

Segundo estudo recente divulgado por "Business Week", a produção do Canadá triplicou em dez anos, de acordo com o quadro abaixo.

Pelo valor da produção (Em dollars)

1928	6.000.000.000
1933	3.500.000.000
1940	6.800.000.000
1950	17.000.000.000

Expansão de tal monta somente alguns paises de identico ritmo de desenvolvimento podem apresentar atualmente. De qualquer maneira, ali se forma uma nova potencia industrial, afastando-se a economia canadense, aos poucos, de sua feição exclusivamente agraria. No momento, as duas grandes forças da agricultura e industria estão mais ou menos equilibradas, mas a tendencia é de maior atividade fabril, em anos proximos, com a descoberta de ricos depositos de ferro e exploração intensiva do petroleo. O aumento acima apresentado em parte é resultante da depreciação da moeda, ou da situação inflacionaria quase mundial, mas tambem é devido ao aumento fisico da produção, pois esta subiu de 80 por cento nos ultimos dez anos. O país está trabalhando intensamente.

Em termos de comercio exterior, o Canadá é atualmente a terceira nação do mundo. Somente a Inglaterra e os Estados Unidos lhe levam vantagem. A proximidade do grande mercado norte-americano da-lhe vantagens especiais, vantagens essas que tambem se estendem aos Estados Unidos. Enormes somas entram e saem, sob forma de turimo, compras de materias primas basicas, e de agora em diante, novas atividades, com a era do carvão, ferro e petroleo, e com a expansão das explorações de imensos e ricos depositos naturais de inumeros produtos.

Quatro fatores ajudaram esse tremendo desenvolvimento: primeiro, a alto teor de aplicação de bens de produção, nos ultimos dez anos em segundo, o meio favoravel aos negocios, devido à iniciativa sempre á iniciativa privada, em terceiro, a grande riqueza de recursos naturais do país, em quarto, a enorme procura de produtos alimentares canadenses. Mais do que celeiro, o Canadá é, hoje, arsenal. Na iminencia de novas perturbações, a pequena mas prestigiosa democracia está a postos para novamente cumprir sua parte.

Tem o Brasil especial interesse Canadá pois ali pode estar, em futuro proximo, um dos melhores mercados de alguns de nossos produtos, especialmente café. Inumeros artigos são fornecidos de lá para o Brasil. Há, portanto, base de intercambio reciproco de alto importancia. Somente a possibilidade de expansão de vendas de café já seria incentivo suficiente ao melhor conhecimento do pais amigo.

Quasi quinhentas mil toneladas a produção nacional de laminados

Aumento de 20 o/o em relação a 1949

RIO, 21 (UP) — Nos primeiros nove meses do ano findo, a produção brasileira de laminados alcançou 435.680 toneladas, contra 365.588 em igual periodo de 1949. O aumento, assim, foi de 19,2%. em valor o aumento foi de 14.7%. Quanto á produção de aço, foram obtidas 574.541 toneladas, de janeiro a setembro de 1950; nos mesmos meses de 1948 essa produção atingiu 443.886 toneladas.

O acrescimo de volume montou, por conseguinte, a 299.4% No que diz respeito a ferro gusa, produzimos nos nove primeiros meses do ano passado 519.792 toneladas, contra pouco mais de 463 mil em igual periodo do ano anterior. O aumento da produção correspondeu, pois, a 29%. Volta Redonda produziu no primeiro semestre de 1950 mais da metade da produção de ferro gusa e aço do país. Em relação aos laminados, contudo, sua participação montou a 48% da produção nacional.

Clinica de olhos

OUVIDOS, NARIS E GARGANTA
DO
DR. WILSON SANTHIAGO
Assistente da Faculdade de Medicina da Universidade do Brasil

CONSULTAS:
Horário: dás 10 ás 12 horas e dás 14 ás 18 horas.
Consultório: Rua 15 de Novembro, 742 (Ao lado da Suafarma).

Indústrias Volles S.A.

ITOUPAVA CENTRAL — BLUMENAU
AVISO AOS SRS. ACIONISTAS

Levamos ao conhecimento dos Srs. Acionistas desta sociedade que os documentos referidos no artigo 199 do decreto-lei n. 2.627, de 26 de setembro de 1940, encontram-se à disposição na séde desta sociedade, sita no bairro de Itoupava Central, municipio de Blumenau.

Blumenau, 3 de Fevereiro de 1951.
MARTIN VOLLES — Diretor-Gerente
ADEMAR FUCHS — Diretor-Sub-Gerente

CURSOS BERTHIER

MADUREZA — ART. 91 — TAQUIGRAFIA

Formação de novas turmas para a conclusão do Ginásio em um ano. Conheça a eficiência de nossos métodos, pedindo, quanto antes e sem compromissos informações à secção de correspondência.

Rua Paula Gomes — 648
CURITIBA — PARANA'

Colégio Santo Antônio

Estão abertas, até 28 de fevereiro, as matrículas para os cursos
DE ADMISSÃO
GINASIAL
CIENTIFICO
TECNICO DE CONTABILIDADE
DE MADUREZA E DO SENAC

Início das aulas em 8 de março.
Está funcionando um curso rápido de preparação para o exame de admissão.
EXAMES: de 2.ª chamada, de 19 em diante;
de 2.ª época, de 26 em diante;
de admissão, de 26 em diante.
O DIRETOR.

Mútua Catarinense de Seguros Gerais

RELATÓRIO DA DIRETORIA, BALANÇO GERAL, DEMONSTRAÇÃO DA CONTA "LUCROS E PERDAS" E PARECER DO CONSELHO FISCAL, A SEREM APRESENTADOS A' ASSEMBLEIA GERAL ORDINARIA

Senhores Associados,

Encontrando-se encerradas as transações, correspondente ao exercício financeiro terminado em 30 de dezembro de 1950, vem a Diretoria desta Seguradora apresentar-vos, para a necessária apreciação e pronunciamento, o Balanço Geral, demonstração da conta "Lucros e Perdas" e demais documentos e comprovantes, satisfazendo deste modo as disposições estatutárias e legais.

Conforme bem atestam as cifras do balanço em aprêço, transcorreu o exercicio em apreciação com a desejada regularidade, apresentando um resultado favorável.

A arrecadação de prêmios registrou um novo aumento, continuando também em plena ascensão a situação econômico-financeira desta Sociedade.

Em conformidade com os estatutos sociais, cumpre à assembléia eleger os membros efetivos e suplentes do Conselho Fiscal para o exercício de 1951.

Aproveitando o ensejo que se lhe oferece, deseja esta Diretoria externar os seus melhores agradecimentos a todos os componentes do Departamento Nacional de Seguros Privados e Capitalização e do Instituto de Resseguros do Brasil, aos membros dos Conselhos Administrativo e Fiscal, aos Agentes Gerais, Sub-Agentes e bem como aos dedicados funcionários da Matriz, pela cooperação prestada a esta administração.

Blumenau, 14 de fevereiro de 1951.
Os diretores
A. SCHMALZ — A. WOLLSTEIN
E. FREITAG

BALANÇO GERAL

ATIVO

IMOBILIZADO		
Imóveis	2.136.822,60	
Móveis, Máquinas e Utensilios	146.520,80	
Almoxarifado	1,00	2.283.344,40
REALIZAVEL		
Titulos da Dívida Públ. Interna Federal	705.069,00	
Ações de Sociedades	180.000,00	
Ações do I. R. B.	32.344,30	
Debêntures	104.000,00	
Outros Titulos	12.000,00	
Instituto de Resseguros do Brasil c/ Retenção de Reservas	248.746,10	
Agências e Sucursais	121.892,80	
Contas Correntes	79.074,20	
Apólices em Cobrança	915.205,30	
Cauções Prestadas	1.102,00	
Tesouro Nacional c/Sêlo por Verba em Recuperação	12.411,00	
Bco. do Brasil S/A. c/Depósito Compuls.	52.189,20	
Letras a Receber	132.384,50	2.596.418,40
DISPONIVEL		
Depósitos Bancários	3.471.619,10	
Valores em Caixa	44.202,80	3.515.821,90
RESULTADOS PENDENTES		
Prêmios de Seguros a Vencer	13.934,80	13.934,80
TOTAL		8.409.519,50
CONTAS DE COMPENSAÇÃO		
Tesouro Nac. c/ Depósito de Titulos	200.000,00	
Sinistros Avisados	443.440,40	
Hipotécas para Garantia	45.000,00	
Garantias Regulamentares	2.192.905,30	
Bco. do Brasil S/A. c/Tit. Caucionados	52.900,00	2.934 245,70
TOTAL GERAL		11.343.765,20

PASSIVO

NÃO EXIGIVEL		
Fundo Inicial	1.000.000,00	
Reserva para Oscilação de Titulos	26.211,00	
Fundo para Depreciação de Móveis	91.884,40	
Reserva de Previdência	569.839,20	
Reserva Compulsória	62.558,60	1.750.493,20
RESERVAS TECNICAS		
Reserva de Riscos não Expirados Elem.	1.427.950,40	
Reserva de Sinistros a Liq. Elementares	684.701,60	
Reserva de Contingência Elementares	478.288,90	
Fundo de Garantia de Retrocessões	397.129,00	
Fundo de Estabilidade Transportes	135.632,00	
Fundo Esp. de Catástrofe Aeronáuticos	3.327,10	3.127.029,00
EXIGIVEL		
Instit. de Resseg. do Brasil c/Movimento	629.200,70	
Agências e Sucursais	72.929,80	
Contas Correntes	18.732,00	
Imposto sôbre Prêmios a Recolher	182.357,30	
Sêlo por Verba e Educação a Recolher	79.891,10	
Comissões a Pagar	129.784,80	
Fundo de Amortiz. das Quotas Sociais	501.000,00	
Cauções Recebidas	18.750,00	
Bonific. a Pagar aos Sócios Segurados	1.610.389,60	
Juros a Pagar	32.940,00	
Obrigações a Pagar	16.213,80	
Bonificações e Gratific. a Pagar	239.808,20	3.531.997,30
TOTAL		8.409.519,50
CONTAS DE COMPENSAÇÃO		
Sinistros a Liquidar	443.440,40	
Valores em Garantia	2.392.905,30	
Caução da Diretoria	45.000,00	
Caução de Títulos	52.900,00	2.934.245,70
TOTAL GERAL		11.343.765,20

DEMONSTRAÇÃO DA CONTA "LUCROS E PERDAS"

DÉBITO

DESPESAS INDUSTRIAIS		
Prêmios Cancelados de Seguros	52.364,90	
Prêmios de Resseguros no I.R.B.	3.226.720,50	
Comissões de Seguros	1.490.413,10	
Comissões de Retrocessões	456.819,90	
Contribuições a Consórcios	5.230,50	
Despesas Industriais Diversas	153.728,70	
Sinistros de Seguros	1.310.857,20	
Sinistros de Retrocessões	344.701,50	
Despesas Com Sinistros de Seguros	51.414,40	
Despesas com Sinistros de Retrocessões	9.281,00	
Reserva de Riscos não Expirados de Seg.	1.022.787,90	
Reserva de Riscos não Exp. de Retroc.	405.162,50	
Reserva de Sinistros a Liquidar de Seg.	355.345,30	
Reserva de Sinistros a Liq. de Retroc.	329.356,30	
Reserva de Contingência de Seguros	66.311,30	
Reserva de Conting de Retrocessões	28.439,90	
Fundo de Estabilidade Transportes	66.638,10	
Fundo Espec. de Catástrofe Aeronáut.	3.327.10	9.378.900,10
DESPESAS ADMINISTRATIVAS		
Honorários	132.600,00	
Ordenados	227.903,30	
Gratificações	71.931,10	
Assistência e Previdência	32.467,00	
Impostos e Taxas	291.359,00	
Luz, Força e Telefone	2.830,40	
Material de Consumo	59.887,00	
Assinaturas e Contribuições	36.454,40	
Conservação e Seguros	5.477,90	
Condução e Viagem	63.269,70	
Portes e Telegramas	6.941,70	
Publicações e Propaganda	44.563,00	
Despesas Eventuais	9.926,30	
Estampilhas e Taxas	3.887,20	
Retenção Compulsória	62.218,10	1.051.716,10
DESPESAS DE INVERSÕES		
Despesas Bancárias	983,60	
Despesas com Títulos	246,50	
Despesas com Imóveis	52.308,40	
Juros Diversos	30.979,80	84.518,30
DESPESAS DIVERSAS		
Depreciação de Móveis, Máq. e Utens.	13.659,10	13.659,10
EXCEDENTE		
Distribuição conforme artigo 30 dos estatutos:		
Fundo de Garantia de Retrocessões	70.531,80	
Reserva de Previdência	141.063,70	
Bonificações e Gratificações a Pagar	239.808,20	
Retôrno aos Sócios-Segurados	959.232,90	1.410.636,60
	Cr$	11.939.430,20

CRÉDITO

RECEITAS INDUSTRIAIS		
Prêmios de Seguros	6.119.311,80	
Prêmios de Retrocessões	1.422.092,50	
Prêmios Cancelados de Resseg. no I.R.B.	476.162,10	
Comissões de Resseguros do I.R.B.	898.490,90	
Receitas Industriais Diversas	235.958,90	
Salvados e Ressarcimentos	21.130,20	
Recuperações de Sinistros de Resseguros no I. R. B.	614.463,90	
Recuper. de Desp. de Resseg. no I.R.B.	16.699,80	
Reserva de Riscos não Expirados de Seg.	757.585.50	
Reserva de Riscos não Expir. de Retr.	329.366,00	
Reserva de Sinistros a Liq. de Seguros	293.205,40	
Reserva de Sinistr. a Liq. de Retroc.	262.690,90	
Ajustamento de Reservas	51.081,50	11.498.239,40
RECEITAS DE INVERSÕES		
Juros Bancários	209.543,70	
Juros de Títulos	52.835,50	
Aluguéis de Imóveis	151.557,50	
Juros sobre Retenção de Res. Retidas	11.072,60	425.009.30
RECEITAS DIVERSAS		
Lucros pela Realiz. de Valores Ativos	677,60	
Reserva Compulsória	680,70	
Custo de Apólices	11.826,50	
Diversas Rendas	2.996,70	16.181,50
	Cr$	11.939.430,20

Blumenau, 30 de dezembro de 1950.

Os diretores
A. SCHMALZ — A. WOLLSTEIN
E. FREITAG
KURT A. KRAUSE, Contador, carteira n. 365

PARECER DO CONSELHO FISCAL

Os infra-assinados, membros efetivos do Conselho Fiscal da Sociedade "Mútua Catarinense de Seguros Gerais", reunidos especialmente para examinar as contas do exercício findo em 30 de dezembro de 1950, tendo presentes o relatório da Diretoria, o balanço geral e a conta de "Lucros e Perdas", atinentes ao mencionado exercício, depois de meticuloso exame de todos os documentos necessários, resolveram, por unanimidade, aprovar as referidas contas com todos os documentos que lhes dizem respeito, por havê las encontrado exatas e em perfeita ordem, recomendando a sua aprovação à assembléia geral ordinária a ser convocada para tal fim.

Blumenau, 15 de fevereiro de 1951.

DR. LUIZ DE FREITAS MELRO
DR. JULIO H. ZADROZNY
LEOPOLDO COLIN

CAMINHÃO INTERNATIONAL

Desde 1926 o International serve o Brasil transportando mercadorias e gêneros de primeira necessidade dos centros produtores aos centros consumidores.

De Norte ao Sul, a rede de distribuidores concessionários International está sempre ao dispôr dos proprietários de caminhões International para prestar-lhes assistência mecânica necessária.

CONCESSIONARIOS:
Breitkopf Irmão
FABRICAÇÃO de carrosserias completas para caminhões inclusive pintura.
OFICINA de solda oxigenia e elétrica, — Mecanica
Tolda e estufamento de automóveis
Rua Minas Geraes, 44 — BLUMENAU

Casa do Americano S. A.

MERCADO DE AUTOMOVEIS

Levamos ao conhecimento dos senhores acionistas desta Sociedade que, se acham à sua disposição, na séde social, situada na rua 15 de Novembro 487, os documentos de que trata o artigo n. 99, do decreto-lei n. 2.627, de 26 de setembro de 1940, a saber:

1) Relatório da Diretoria referente ao exercicio findo em 30 de dezembro de 1950;
2) Cópia do balanço e cópia da conta de lucros e perdas;
3) Parecer do Conselho Fiscal

Blumenau, 16 de Fevereiro de 1951
ALFRED FRESHEL — Dir. Presidente

Empêsa Gràfica Catarinense S/A

Blumenau — S. Catarina
ASSEMBLEIA GERAL ORDINARIA
Convocação

De conformidade com as disposições legais e estatutarias dou ciência aos interessados de que se acham à disposição dos snrs. acionistas, na séde social, os seguintes documentos:

A) O relatório da diretoria sobre a marcha dos negocios sociais e principais fátos administrativos no exercicio de 1950.
B) Cópias do balanço e da conta de lucros e perdas.
C) Parecer do conselho fiscal.

Outrossim, convoco os snrs. acionistas para a assembléia geral ordinária, que se realizará às 13 horas do dia 17 de Março de 1951, na séde social, com a seguinte ordem do dia:

1) Leitura, discussão e votação do relatório da diretoria, do balanço geral, da conta lucros e perdas e do parecer do conselho fiscal.
2) Eleição dos membros efetivos e suplentes do conselho fiscal para o exercicio de 1951.
3) Outros assuntos de interesse da sociedade.

Blumenau, 14 de Fevereiro de 1951.
FRANCISCO HOETTE — Diretor-Comercial.

Indústrias Volles S.A.

ITOUPAVA CENTRAL — BLUMENAU
CONVOCAÇÃO PARA ASSEMBLEIA GERAL ORDINARIA

São convidados os Srs. Acionistas das Indústrias Volles S. A. para a assembléia geral ordinária, que terá lugar na séde social sita em Itoupava Central, municipio de Blumenau, às 15 horas do dia 17 de Março do corrente ano, com a seguinte

ORDEM DO DIA

1) Leitura exame, discussão e deliberação sobre o relatório da diretoria, parecer do conselho fiscal, balanço geral e contas de administração, referentes ao ano de 1950;
2) Eleição do novo conselho fiscal e suplentes;
3) Assuntos de interesse social.

Blumenau, 3 de Fevereiro de 1951.
MARTIN VOLLES — Diretor-Gerente
ADEMAR FUCHS — Diretor Sub Gerente

BANCO INDU'STRIA E COME'RCIO DE SANTA CATARINA S.A.

— Matriz: ITAJAI' —
Fundado em 23 de Fevereiro de 1935 Endereço Telegr. «INCO»

Capital Integralizado	Cr$ 15.000.000,00
Fundo de reserva legal e outras reserv.	Cr$ 29.417.,252,10
Total do não exigível	Cr$ 44.417,252,10

AGENCIAS E ESCRITORIOS NAS PRINCIPAIS PRAÇAS DO ESTADO DE SANTA CATARINA, NO RIO DE JANEIRO E CURITIBA

Taxas de Depósitos

Depósitos a vista (sem limite)	2%	DEPO'SITOS A PRAZO FIXO	
DEPO'SITOS LIMITADOS		Prazo minimo de 12 mêses	6%
Limite de Cr$ 50.000,00	4,1/2%	DEPO'SITOS DE AVISO PRE'VIO	
Limite de Cr$ 100.000,00	4%	Aviso de 30 dias	4%
DEPO'SITOS POPULARES		Aviso de 60 dias	4,1/2%
Limite de Cr$ 10.000,00	5%	Aviso de 90 dias	5%
		Aviso de 120 dias	5,1/2%

CAPITALIZAÇÃO SEMESTRAL
ABRA UMA CONTA NO «INCO» E PAGUE COM CHEQUE

Máquinas de costura

novas e usadas, das melhores marcas, de pé, de mão, e elétricas

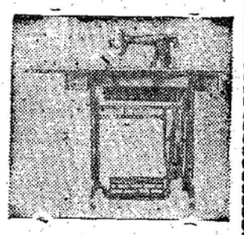

CASA VOLLES
Rua 15 de Novembro, N. 730 — BLUMENAU

Acervo: Biblioteca Pública SC - Hemeroteca Digital Catarinense

TANQUES de qualquer tamanho para transporte e depósito de gasolina, óleo crú ou outros liquidos.

DEPÓSITOS D'AGUA e construções metálicas.

T U B O S, fabricados de chapas de ferro de todos diâmetros com roscas ou flanges para tubulações de turbinas hidráulicas ou outros fins.

B O M B A S automáticas — de alta pressão, para avagem de automóveis, etc.

GUINCHOS, para construções e outros fins de 1000 e 2000 Kg. de capacidade, acionados por meio de motores elétricos, motores e gasolina, óleo crú.

Dispomos sobre grande estoque de chapas pretas.

Sólda elétrica e sólda oxigênio.

—— OFICINA HOH LTDA. ——

Rua Marcilio Dias — Itoupava Seca — Blumenau
—— Caixa Postal, 210 ——

Fábrica de Gazes Medicinais "CREMER" S. A.

ASSEMBLEIA GERAL ORDINARIA

Pelo presente são convidados os senhores acionistas desta sociedade, para a assembléia geral ordinária a realizar-se no dia 21 de Março do corrente ano, às 14 horas, em uma das salas do Teatro Carlos Gomes, nesta cidade, afim de deliberarem sôbre a seguinte

ORDEM DO DIA

1) Aprovação do balanço e contas do exercício de 1950;
2) Eleição do diretor-gerente;
3) Eleição do conselho fiscal;
4) Assuntos de interêsse social.

AVISO IMPORTANTE: Consoante o estatuido no art. 22 dos Estatutos Sociais, as pessôas presentes à Assembléia deverão provar a sua qualidade de acionista, exibindo os respectivos titulos ou certificado de depósito dos mesmos no Banco Inco.

Blumenau, 3 de Fevereiro de 1951.
GUSTAVO STAMM — Diretor-Gerente.

Fabrica de Gaitas "Alfredo Hering" S/A Comércio e Indústria

ASSEMBLEIA GERAL ORDINARIA
Convocação

São convidados os senhores acionistas da Fábrica de Gaitas "Alfredo Hering" S.A. Comércio e Indústria para a Assembléia Geral Ordinária, a ser realizada na séde social, ao Largo Cel. Feddersen, nesta cidade de Blumenau, Santa Catarina, pelas 15 horas do dia 24 de março de 1951, com a seguinte

ORDEM DO DIA:

1) Discussão e deliberação sobre o relatório da Diretoria, balanço geral, contas e demais atos da Diretoria, e parecer do Conselho Fiscal;
2) Eleição do Conselho Fiscal;
3) Demais assuntos de interesse da sociedade.

Blumenau, 21 de Fevereiro de 1951.
a) ALICE HERING — Diretora-Presidente

AVISO

Acham-se à disposição dos senhores acionistas na séde desta sociedade, os documentos a que se refere o artigo 99, do Decreto-Lei n. 2627, de 26 de setembro de 1940.
a) ALICE HERING — Diretora Presidente

Escola das esposas

Estratagemas que uma mulher pode pôr em ação nos momentos que julgar necessario

MARIDO e mulher vão a uma festazinha a uma reunião; está tudo muito bem, estão os dois alegres, mas a um certo ponto parece á esposa que o marido se interessa demais por uma outra mulher: o que convem fazer? Abandonar a simpatica reunião, voltando só para casa como protesto? Ou plantar-se ao lado do marido, como uma sombra? Ou fazer-lhe uma cena? Estes são os tres recursos mais frequentemente adotados pelas esposas em situações semelhantes. E fazem mal, indiscutivelmente: nos três casos demonstram aceitar a derrota. Vamos pois, aconselhar-lhes uma atitude mais eficaz e inteligente.

A esposa, antes de tudo, não deve ter o ar de vigiar o marido de perto, mas não deve estar muito longe: a sua presença deixará o marido em embaraço nas suas manobras de galanteria, poderá evitar que vá muito além na sua corte. Se entre os convidados há amigos que a esposa sabe serem simpaticos ao marido, sem parecer que os está tomando como vigia, deve iniciar uma conversação sobre qualquer argumento que agrade ao marido: pode acontecer que a atenção dele seja assim absorvida por toda a noite. Se entre os convidados a esposa descobre a mulher pela qual seu marido tem um fraco evidente, deve avizinhar-se dela e distrai-la, procurando atrair em torno alguns convidados.

A esposa que descobre o seu consorte em coloquio afastado com essa tal senhora, para encerrar esse coloquio deve propor um jogo no qual tomarão parte todos os presentes; ou pedir ao marido para contar uma historia, aquela que ele sabe contar tão bem. Ou melhor, a esposa pode apresentar á tal senhora um simpático convidado: póde dar-se o caso que ela não se afaste do marido, mas nesse caso terá que dar atenção a dois homens ao mesmo tempo, o que é muito menos perigoso para a esposa. Se o dono da casa precisa do auxilio de um amigo para preparar os coquetéis, a esposa pode sugerir ao anfitrião que recorra ao marido. Tambem pode apresentar seu marido a uma outra bela e simpática senhora; é um remédio arriscado, mas acontece sempre que duas atrações da mesma força se compensam. Enfim, como ultimo recurso (que só deve ser usados em casos deesesperados) a esposa pode resolver a provocar um "incidente", derramar um cálice de licôr ou um prato de creme sobre a toilette da adversária (mas com mil desculpas): a infeliz será assim forçada a retirar-se do campo das operações. Qualquer destes estratagemas que a esposa ponha em ação, deve lembrar-se de agir sempre com um sorriso nos lábios.

INSTITUTO DE RADIUM
Dr. A. Odebrecht
Radioterapia — Raios X
Fisioterapia — Metabolismo
Rua 7 de Setembro 15
FONE 1441

H. PROBST
Cirurgião Dentista
AO LADO DO CORREIO E TELEGRAFO
A' ALAMEDA RIO BRANCO N. 8

Se tem alguma duvida

Antes de entrar em casa dos outros jogue fora o cigarro

QUANDO um homem desconhecido se dirige a uma jovem ou senhora na rua, ou tenta acompanhá-la, a jovem não deve parar nem mesmo para reprovar-lhe esta atitude. Deve, pelo contrario, pensar que um homem serio, educado, encontra sempre o modo de travar conhecimento com uma jovem que o interessasem usar destes metodos reprovaveis.

Um homem compreende logo na primeira tentativa, que se a jovem não responde e continua o seu caminho sem sorrir e sem falar é porque não lhe agradam certas formas de aproximações.

A' mesa se deve ter sempre um prato diante de nós, isto é, a toalha não deve permanecer nua. Depois de cada iguaria servida, a pessoa que serve tira o um os pratos usados e os substitui imediatamente com outros.

Uma pessoa que se permite fazer a propria toilette, polir as unhas, retocar a maquilage diante dos empregados pode ser considerada maleducada.

Mesmo que se tenha confiança e intimidade com uma pessoa não se deve, nunca, demonstrar curiosidade pelos seus segredos. Não é educado ler de relance uma carta que outra pessoa está lendo; se alguem abre uma carta em nossa presença ou atende o telefone, é oportuno que nos afastemos um pouco. Só assim conservaremos as amizades e a nossa presença em casa dos outros será sempre agradavel.

Antes de entrar em casa dos outros se joga fora o cigarro mesmo que tenha sido aceso naquele momento. Depois se deve pedir consentimento á dona da casa para voltar a fumar.

Devendo passar um telegrama é necessário ter sempre em mente expedi-lo em horas que não suscitem inutilmente, em quem o recebe, susto e emoção. Isto, naturalmente, quando não se trata de casos urgentes.

Ao Cair da Noite...

Maria Angelica!

— Querida! Como estás?

Voam os beijos nas faces e os gestos efusivos as envolvem por um momento com um revoluteio de mãos e bolsas.

— Como estás bem! Tanto tempo e parece que os anos não passam para ti!

— E tu, tão moderna com o cabelo a' Peter Pan. E o vestido!

— Oh! Não me digas nada! Três meses lutando com a modista para que o fizesse e afinal olha como saiu. No figurino tinha uma gola ampla até aqui — as mãos encheram o espaço ausente — e aqui está o que me fez.

— Viste como são? E com o que cobram ainda acham que te fazem um favor. Decidi comprar a roupa feita. Custa mais caro, mas me poupa dores de cabeça.

— Ah! quem pode... Mas com o preço atual das coisas ninguem resiste. Vês estes sapatos? Trezentos e cinquenta cruzeiros. Aqui onde me vês, saimos para comprar um presente para Martinha e vimos um jogo de lanche precioso, então eu disse a Carlos... Oh! A proposito, se conhecem? Maria Angelica, apresento-te Carlos meu marido...

CINE BUSCH

Hoje, ás 20,30 horas

Javor Pal — Elisabeth Silmor, no grande filme hungaro

"O Violino e o Cigano"

(VIOLINO CIGANO)

Uma autêntica obra de arte, desenrolada na Hungria do século passado! Música divina! Desempenho magistral! Enredo sublime! Acompanha compl. Nacional e short americano.

Platéa numerada, 6,00 — Balcão 4,00 e 3,00.

Liberdade de informação novo projeto de convenção

LAKE SUCCESS — Uma nova versão de um projeto de convenção sobre liberdade de informação foi terminada esta semana por um comité de quinze membros designados pela Assembléia Geral em dezembro passado. O relatório do Comité será submetido ao Conselho Economico e Social em julho proximo. O novo projeto, que consiste de um preambulo de 19 artigos, está baseado, em grande parte, num projeto de convenção originalmente elaborado pela Conferência sobre Liberdade de Informação realizada em Genebra em 1948. Depois de estudada pelo Conselho Econômico e Social na sua sessão de verão de 1951, a Convenção poderá ser submetida posteriormente a uma conferencia internacional de plenipotenciários para a sua aprovação final. O projeto de convenção trata de definir os direitos de individuos receberem e emitirem informação e opiniões sem tomar conhecimento de fronteiras e sem interferências governamentais. Tambem estabelece uma série de limitações no exercicio de tais liberdades.

CONTRA SARDAS E MANCHAS

use Procutól Nº 1

PARA RECEBER AMOSTRA GRÁTIS ESCREVA O SEU ENDEREÇO AO LABORATÓRIO ODIN S. A.
CAIXA POSTAL, 36
BLUMENAU — SANTA CATARINA

Atenção Elegantes

Alfaiate Ladislau agora em suas novas e modernas instalações está oferecendo por preços de inauguração um vasto sortimento de linhos tropicais, nacionais e estrangeiros. Visitem sem compromisso Alfaiate Ladislau à rua 15 de novembro, nrs. 588, 592 e 596 — 1.o andar — Fone 1345
BLUMENAU — STA. CATARINA

'PROGRESSO'
Vollrath & Stueber
Encarregam-se de:
ESCRITAS AVULSAS (mesmo atrazadas)
ABERTURAS E ENCERRAMENTOS DE ESCRITAS
REGISTROS DE FIRMAS
CONTRATOS, ALTERAÇÕES DE CONTRATOS e DISTRATOS DE SOCIEDADES COMERCIAIS
DECLARAÇÕES DE RENDA
LEGALIZAÇÃO DE LIVROS COMERCIAIS, FISCAIS E DE EMPREGADOS
Ganhe tempo e dinheiro confiando os seus serviços por nosso intermédio
Rua 15 de Novembro, 642 - 1.o Andar - Sala n.o 5
(Edificio do Banco «INCO»)

Vende-se

Uma casa, com cinco e meio morgos de terras. Preço de ocasião. Tratar com o proprietário, snr. Walter Knoch, na Alfaiataria Rex, ou com o snr. Schramm, no bairro da Velha.

EXPRESSO ITAJARA
Agência:
Rua 15 de Nov. 366 - Tel. 1455
e viaje com segurança de Blumenau a Joinville

DR. AYRES GONÇALVES
Advogado
Residência e Escritório BLUMENAU
Rua Brusque, 95, Fone 1472

HEMORROIDAS
VARIZES E ULCERAS
DAS PERNAS: curas sem operação
DISPEPSIAS, PRISÃO DE VENTRE, COLITES, AMEBIANA, FISSURAS, COCEIRAS NO ANUS.
CORAÇÃO, PULMÕES, RINS, BEXIGA, FIGADO
Dr. A. Taborda
MEDICO ESPECIALISTA
Clínica Geral de Homens, Mulheres e Crianças
ITOUPAVA SECA: 9 ás 11 e 15 ás 17 hs. - BLUMENAU

Notas esparsas

DUAS noticias pescadas num jornal fizeram-nos sorrir. A primeira se refere ao resultado de uma enquete sobre a capacidade de amar das mulheres modernas, em confronto com as dos séculos passados. Segundo o jornal, as mulheres, hoje, não se apaixonam mais como antigamente. Consciente da propria força e das possibilidades que se lhe oferecem a mulher modera não tem mais tempo para o amor ou o tem muito pouco, aquele pouco é suficiente para fazer do amor uma coisa vulgar e privada de toda a atração romantica.

Não discutimos a opinião de quem conduziu a enquete, mesmo porque acreditamos que tenha chegado ás conclusões citadas sobre a base de cifras e de estatisticas que não admitem duvidas.

Temos um só argumento para opôr á muito facil resposta. Não sabe aquele jornalista que no mundo há mulhers capazes de fechar-se num leprosario só por amor?

A outra noticia é mais alegre. Trata-se da sentença de um tribunal da Nova Zelamdia, que no mundo ha mulheres capas de multa um individuo que para bater na mulher, se serviu de um pau, causando-lhe ferimentos que exigiram a internação da mulher num hospital.

Condenado porque se serviu de um pau! Se o tal individuo tivesse arruinado o rosto da cara-metade à força dos punhos, estaria dentro da lei e não teria sido condenado...

Quem sabe porque as duas noticias nos bailam na cabeça, se fundem não se apaixonam mais como antes... pode ser verdade; mas não é de ontem a romantica advertencia: nas mulheres não se deve bater nem mesmo numa flor...

NEM TODOS SABEM...

1 — que a aconitina é um veneno tão violento que é bastante um miligramo do mesmo para produzir a morte instantanea de uma pessoa normal.

2 — que o primeiro recenseamento do mundo foi feito há 1.400 anos antes de Cristo, quando os israelitas foram contados pelo legislador Moisés.

3 — que, no reino, o mais possante voador é a ave chamada fragata, a qual pode afastar-se mais de mil quilometros das praias, mar a dentro.

4 — que o jornal mais setentrional do mundo, cuja latitude é bem mais elevada do que a sua tiragem, chama-se "Katosikak", e que tal periodico, que aparece em Godians, na Groenlandia, é publicado em idioma esquimó.

5 — que o tapête mais fino é um exemplar de sêda, com motivos de caça, que atualmente se encontra no Museu de Viena; e que êsse tapête, embora a mão, contém nada menos de 12.700 nós por decimetro quadrado.

6 — que o grande pintor holandês Vermer van Dalft (1632-1675), ao morrer, deixou sua familia em tão completa indigência que a viúva, para liquidar as dívidas, teve de vender em leilão todos os quadros deixados pelo marido; e que estes, então vendidos por cerca de vinte dólares, foram recentemente avaliados em mais de duzentos mil.

MEDICO
Dr. O. R. Krueger
RAIOS X
Doenças de senhoras e operações.
Consultório:
HOSPITAL S CATARINA
Consultas: dás 9,30 ás 12 horas. — BLUMENAU.
Residência: à Rua Bom Retiro n. 253; Fone 1258. (Em frente ao Hospital Santa Izabel.

Juizo e Direito a Comorca Blumenau

Cartório: — João Gomes da Nóbrega
EDITAL DE PRAÇA

O Doutor Oscar Leitão, Juiz de Direito da Comarca de Blumenau, Estado de Santa Catarina, na forma da lei, etc...

FAZ saber aos que o presente edital de praça virem e a quem interessar possa, que no dia 13 de março, próximo vindouro, às 14 horas, na porta principal do edifício do Foro, desta cidade, o porteiro dos auditórios levará a público o pregão de venda do bem penhorado a ORIENTAÇÃO CONTABIL, COMERCIAL, INDUSTRIAL E IMOBILIARIA S. A. (CONCISA), nos autos da Ação Executiva Cambiária que Estelita Neves move por este Juizo, a saber: "Um terreno situado nesta cidade, à rua Dr. Nereu Ramos, contendo a área de 518 ms2., fazendo frente à dita rua com 12 metros, nos fundos limita-se com terras da Casa do Americano S.A. — Mercado de Automóveis, com 12,05 metros, confrontando de um lado com a propriedade do dr. Renato Machado Câmara, com 43,60 metros, e, do outro lado com a propriedade de Henrique Rischbieter, com 42,40 metros, avaliado por cento e quarenta mil cruzeiros (Cr$ 140.000,00), pelo porquanto vai à praça, achando-se o mesmo bem sob a guarda do depositário sr. Herbert Bleging. E, quem no mesmo tiver interesse e quizer arrematar deverá comparecer no dia, hora e local acima designados, onde se efetuará a venda em praça pública, observadas as exigências e formalidades legais. Dado e passado nesta cidade de Blumenau, aos sete dias do mês de Fevereiro de mil novecentos e cincoenta e um. EU, Paulo Kloepfel, Escrivão Interino do Cível, o escrevi. Blumenau, em 7 de Fevereiro de 1951. (as): Oscar Leitão. Juiz de Direito. Selado com uma estampilha estadual no valor de Cr$ 2,00 e mais a taxa de Saúde. Confere com o original afixado no lugar do costume, do que dou fé.. Blumenau, em 7 de Fevereiro de 1951.
O Escrivão Interino: (ass): Paulo Kloepfel

Fabrica de Gaitas "Alfredo Hering" S/A Comércio e Indústria

RELATORIO DA DIRETORIA

Prezados Senhores Acionistas:

Temos o prazer de apresentar à sua apreciação o presente relatório, o balanço geral e a conta de lucros e perdas, tudo referente ao exercicio social findo em 31 de Dezembro de 1950. As cifras por si só dizem da situação da sociedade e do desenvolvimento dos negócios sociais; ficamos, no entanto, à disposição dos senhores acionistas, para quaisquer esclarecimentos que nos vierem a ser solicitados.

Blumenau, 17 de fevereiro de 1951.
ALICE HERING
J. H. ZADROZNY
W. PAUL HERING
G. BONNET
Diretores

BALANÇO EFETUADO EM 30 DE DEZEMBRO DE 1950

"A T I V O"

IMOBILIZADO:		
Imóveis	4.503.424,80	
Máquinas e Instalações	2.114.157,90	6.617.582,70
ESTAVEL		
Veículos	258.000,00	
Ferramentas	128.335,80	
Móveis e Utensílios	97.102,50	483.438,30
REALIZÁVEL A CURTO E LONGO PRAZO:		
Contas Correntes	5.106.310,30	
Mercadorias	1.846.363,60	
Depósito Compulsório D. L. 9159	179.690,10	
Depósito para Importações	242.685,30	
Títulos, Participações e Cauções	44.245,00	7.419.294,30
DISPONIVEL		
Caixa	177.979,40	
Bancos	415.890,60	593.870,00
COMPENSAÇÕES		
Ações Caucionadas	75.000,00	
Devedores por aval	29.137,10	
Títulos em Caução	1.067.968,90	1.172.106,00
		16.286.291,30

P A S S I V O

NÃO EXIGIVEL		
Capital	5.000.000,00	
Fundo de Reserva — D. L. 2627	398.181,30	
Fundo de Reserva — D.L. 9159	363.436,30	
Fundos de Reserva	3.622.796,10	
Depreciações	791.537,00	10.175.950,70
EXIGIVEL A CURTO E LONGO PRAZO		
Contas Correntes	1.374.506,80	
Títulos a pagar	890.000,00	
Títulos Descontados	2.006.210,20	
Contrib. aos Inst. de Previd. a pagar	49.842,60	
Ordenados e Salários a pagar	217.675,00	
Dividendos	400.000,00	4.938.234,60
COMPENSAÇÕES		
Caução da Diretoria	75.000,00	
Fianças	29.137,10	
Títulos Caucionados	1.067.968,90	1.172.106,00
		16.286.291,30

JULIO H. ZADROZNY — Diretor
MARGARETE SCHWERENDT, G. Livros, CRC n. 0407

DEMONSTRAÇÃO DA CONTA "LUCROS E PERDAS" EM 30 DE DEZEMBRO DE 1950

	DEBITO	CREDITO
De Mercadorias		6.098.100,70
De Rendas diversas		196.260,00
A Impostos	1.222.588,50	
A Aluguéis	14.400,00	
A Armazem — Prejuizo nesta conta	17.932,00	
A Seguros	187.783,20	
A Despezas Gerais	2.467.775,90	
A Gratificações aos empregados	198.900,00	
A Consertos de Máquinas e Prédios	413.953,50	
A Ferramentas gastas durante o exerc.	72.420,00	
A Depreciações	145.000,00	
A Dividendos	400.000,00	
A Contas Correntes	310.000,00	
A Reserva p. Devedores Duvidosos	190.000,00	
A Fundo de Reserva Legal — D.L. 2627	78.000,00	
A Fundo de Reserva	575.607,60	
	6.294.360,70	6.294.360,70

JULIO H. ZADROZNY — Diretor
MARGARETE SCHWERENDT, G. Livros, CRC n. 0407

PARECER DO CONSELHO FISCAL

Os abaixo assinados membros efetivos do Conselho Fiscal da Fábrica de Gaitas "Alfredo Hering" S.A. Comércio e Indústria, tendo procedido o exame e verificação da escrituração, balanço, documentos, contas e demais atos da diretoria, referentes ao exercício de mil novecentos e cincoenta, e tendo encontrado tudo em perfeita ordem e exatidão, resolvem aprová-los e, são de parecer, que os mesmos deverão ser aprovados pela Assembléia Geral Ordinária, que for convocada.

Blumenau, 20 de fevereiro de 1951.
Carlos Souto — Luiz de Freitas Melro — Arthur Rabe

Acervo: Biblioteca Pública SC - Hemeroteca Digital Catarinense

Classificou-se para as semi-finais do Estadual o Atlético de Joaçaba

Superado segunda-feira o Juventus de Porto União, Por 5 x 0 e 4 x 2 (Prorrogação)

Aqui em Blumenau o noticiario referente ao campeonato estadual de 1950 não é dos melhores. As constantes paralizações do mesmo, com adiamentos e dúvidas quanto aos verdadeiros campeões de cada cidade, deixaram confusos aqueles que acompanham a marcha deste grande certame, que não desperta entusiasmo igual ao de outros anos, talvez porque sejam outros os laureados de Rio do Sul.

O Duque de Caxias já foi eliminado e lá no sul o Ferroviário bateu o Comerciario e não sabemos se a segunda peleja já teve lugar. Podemos adiantar com segurança entretanto, que o Atlético de Joaçaba classificou-se para as semi-finais do certame, eliminando domingo ultimo o Juventus de Porto União. Os juvenis já preliaram com o Olimpico, tinos, que aqui em Blumenau venceram a primeira da melhor de quatro pontos, em seu campo, por 1 x 0, mas segunda-feira última foram a Joaçaba e lá nos 90 minutos regulamentares, foram goleados por 5 x 0. Tornou-se necessária a prorrogação de 30 minutos e nela os joaçabenses confirmaram o triunfo, marcando novo sucesso por 4 x 2. A renda desses cotejo foi de onze mil cruzeiros. Calculava-se em 20 mil se o match fosse realizado num domingo.

Com os resultados acima publicados, o Atlético de Joaçaba enfrentará o vencedor da disputa entre os campeões da L.B.D. e L.J.D. A conquista de nove tentos em 120 minutos, vem mostrar que os atleticanos estão dispostos a se colocar de maneira brilhante na disputa.

Transbordante o entusiasmo pelo clássico de domingo

AGUARDAM AS DUAS TORCIDAS, COM GRANDE NERVOSISMO, O MOMENTO OPORTUNO PARA INCENTIVAR SEUS QUADROS — CHOQUE DE GRANDES SENSAÇÕES NESTE INICIO DE 1951

Rejubila-se a grande massa apreciadora do futebol com a aproximação de mais um empolgante clássico Palmeiras x Olimpico. Sim, doutra maneira não poderia ser, de vez que um encontro entre estas renomadas e poderosas agremiações se transforma na festa esportiva mais atraente de todo o Vale do Itajaí. Os jogos entre o campeão estadual de 49 e o campeão do centenário podem, ás vezes, ser disputados sem técnica, mas uma coisa nunca falta: entusiasmo. E' como se fossem acesas duas tochas e que-massem até o fim assim ficam Palmeiras e Olimpico quando se frontam. Lutam até que suas forças se esgotem, tudo por um resultado que venha a ser compensador aos seus empenhos.

Que se pode esperar, desta vez, do Grêmio Esportivo Olimpico? Eis ai uma pergunta cuja resposta não é das mais faceis. Atualmente ainda é, segundo a opinião de todos superior ao seu maior rival de todos os tempos. E, uma vez mais, o favorito. Resta saber se decepcionará novamente seus inúmeros afeiçoados, como no dia 31 de dezembro do ano passado. Se empregar-se com mais força de vontade, está fadado a um grande sucesso. Precisa mais do que nunca, de uma reabilitação em regra ante seu grande adversário.

E o Palmeiras? E' uma incógnita. Uma coisa é certa: sempre que enfrenta a representação da Alameda Rio Branco, o faz de modo destacado, de vez que acima de tudo esbanja fibra, entusiasmo, vontade de vencer. Caso seu quinteto avançado arremessar mais frequentemente ao arco, talvez venha o super-campeão a conquistar mais um daqueles memoraveis feitos que sempre o guindara a um posto elevado no cenário esportivo catarinense.

O EXAUSTOR CONTACT é um elemento de confôrto indispensável em seu lar. Auxilia a higiene e mantém a cozinha fresca e agradável. É fácil de instalar, mesmo em construções já concluidas. Seu funcionamento é silencioso e o consumo de energia é igual ao de uma pequena lâmpada.

Existem dois modelos de Exaustor Contact: ED-1 para paredes de 1/2 tijolo e ED-2 para paredes de 1 tijolo.

Jotavê

-:- Cia. Mercantil Victor Probst -:-
Rua 15 de Novembro 579

Estes livrós são
Romances DE VIDAS CELEBRES
UMA LEITURA ABSORVENTE E INSTRUTIVA

ISRAFEL (A vida de Edgar Allan Poe) - Hervey Allen
A melhor biografia do genial poeta norte-americano e a unica verdadeiramente completa. Em 2 vols. br. $ 40 — enc. $ 55.

O JUDEU SUSS — Lion Feuchtwanger
Escrita em estilo vibrante, é a história do Judeu Süss que luta até tornar-se virtual dominador de Würtemberg. br. $ 24 — enc. $ 42.

ESPLENDOR E DECADENCIA DE JOHN BARRYMORE — Gene Fowler
O grande ator norte-americano teve uma vida intensa, descrita admiràvelmente nesta obra. br. $ 25, - enc. $ 32.

LORD CLIVE — Wolfgang Hoffmann-Harnisch
Cintilante biografia do heroico conquistador da India, que já foi a pérola mais rica da corôa inglêsa. br. $ 25 — enc. $ 43.

BERNARD SHAW, UMA BIOFRAFIA IRREVERENTE — Frank Harris
Uma das mais interessantes e completas biografias do genial escritor há pouco falecido. br. $ 45.

GOETHE — Emil Ludwig
O estupendo criador de «Fausto» revive nas páginas dêste livro saído da pena privilegiada do maior biógrafo moderno. br. $ 140 — enc. $ 200.

JULIANO, O APOSTATA — Dimitri Merejkowsky
Uma obra-prima inspirada na existência do famoso imperador que renegou a sua primitiva fé cristã. br. $ 24 — enc. $ 42.

EÇA DE QUEIROZ E O SECULO XIX — Vianna Moog
Uma grande vida reconstituida em paralelo com o século XIX. A melhor biografia de Eça de Queiroz. br. $ 24 — enc. $ 42.

GRANDES CATOLICOS — Pe. Claude Williamson
45 biografias de santos, filósofos, diplomatas, sábios e reformadores sociais que foram grandes católicos. br. $ 20 — enc. $ 30.

Publicações da — EDITORA GLOBO —
Editôra Globo Caixa Postal, 1520 PORTO ALEGRE - R.G. - PORTO ALEGRE
Pedidos á R. G. DO SUL

— PEDIDO DE LIVROS —
Prezados Senhores: Peço remeter ao meu endereço, pelo reembôlso postal, os seguintes livros:.....
.....
.....
.....
.....
Nome .....
Endereço .....
Localidade .....

Doenças do -coração-
DR. CARVALHO
(Electrocardiografia)
Tratamento de neuroses — (Psicoterapia)
Av. Rio Branco, 5 (sobrado)
(Ao lado do Cine Busch)

Blumenau - Joinvile
Viagens rapidas e segurança
no
EXPRESSO ITAJARA
Rua 15 de Nov. 619 — Tel. 1465

Indústria e Comércio
HERMANN WEEGE S. A.
Rio do Testo — Blumenau — Santa Catarina

RELATORIO DA DIRETORIA

Senhores Acionistas

A Diretoria da Sociedade Anônima "INDUSTRIA E COMERCIO HERMANN WEEGE S/A", em cumprimento às determinações legais e estatutárias, submete à v/ apreciação o seu relatório, o balanço com a conta de lucros e perdas, o parecer do conselho fiscal, e demais documentos referentes ao balanço encerrado em 30 de Dezembro de 1950.

Os negócios da Sociedade tiveram andamento satisfatório, o que fica confirmado pelo ótimo resultado do balanço.

Na parcela de "Participações" apresenta a conta de "Ações de Companhias" o valor de Cr$ 208.000,00 (duzentos e oito mil cruzeiros), representada por 208 (duzentas e oito) ações da Indústrias Reunidas Rio do Testo S/A., cuja situação continúa sendo bôa.

Pelo balanço publicado junto a este, podereis ficar inteirados da situação em que se encontra a Sociedade e para quaisquer informações, permanecemos à v/ inteira disposição.

Rio do Testo, em 16 de Janeiro de 1951.

VVA. PAULINE WEEGE — Dir.-Presidente
VICTOR WEEGE — Diretor Gerente
ARNO WEEGE — Diretor Gerente
OSWALDO L. FIEDLER — Diretor Secretário

Demonstração do ATIVO e PASSIVO referente ao balanço encerrado em 30.12.1950

A T I V O

IMOBILIZADO		
Imóveis e Benfeitorias	842.946,10	
Construções	2.262,60	845.208,70
ESTAVEL		
Veiculos e Acessórios	653.881,10	
Semoventes	37.941,00	
Abastecimento d'Agua	145.485,50	
Instalação de Banha Frigorificada	129.454,50	
Plantações	27.218,10	
Máquinas e Acessórios	595.548,02	
Móveis e Utensilios	104.837,20	1.694.365,42
DISPONIVEL		
Caixa	87.137,40	
Bancos	726.266,50	
Esampilhas	28.647,20	852.051,10
REALIZAVEL A' CURTO E LONGO PRAZO		
Mercadorias	6.328.657,70	
Diversos Devedores	486.097,90	
Contas Correntes	1.178.325,40	
Titulos à Receber	250.241,90	
Devedores por Titulos em Cobrança	3.438.973,30	
Titulos Protestados	18.749,30	
Devedoree por Mútuo	66.682,80	
Depósitos Compulsórios	66.566,40	11.834.294,70
PARTICIPAÇÕES		
Ações de Companhias	208.000,00	
Bonus de Guerra	53.984,30	
Titulos da Dívida Pública	9.500,00	271.484,30
CONTAS DE COMPENSAÇÃO		
Ações em Caução		50.000,00
		15.550.404,22

P A S S I V O

NÃO EXIGIVEL		
Capital	6.200.000,00	
Fundo de Reserva Legal	1.033.559,10	
Fundo de Reserva Especial	1.788.954,75	
Fundo para Devedores Duvidosos	450.000,00	
Fundo para Construções	800.000,00	
Fundo de Previsão	500.000,00	
Fundo para Conserv. de Benfeitorias	50.000,00	
Fundo de Retenção — D.L. n. 9.159	111.920,60	
Fundo de Depreciações	1.409.038,42	12.403.172,87
EXIGIVEL A' CURTO E LONGO PRAZO		
Diversos Credores	126.043,85	
Contas Correntes	1.871.439,80	
Duplicatas à Pagar	48.524,00	
Instituto de Aposent. e Pensões	1.911,10	
Gratificação à Diretoria	457.848,90	
Gratificação à Empregados	94.263,70	
Dividendos	496.000,00	3.096.931,35
CONTAS DE COMPENSAÇÃO		
Depósito da Diretoria		50.000,00
		15.550.404,22

Rio do Testo, em 30 de Dezembro de 1950
VVA. PAULINE WEEGE — Dir.-Presidente
VICTOR WEEGE — Diretor Gerente
ARNO WEEGE — Diretor Gerente
OSWALDO L. FIEDLER — Diretor Secretário
HANS M. R. GARBE, Contador, reg n. 0559 no CRCSC

Demonstração da Conta "LUCROS E PERDAS" referente ao balanço em 30.12.1950

C R É D I T O

RENDAS EVENTUAIS		
Valor désta conta		14.194,70
RENDAS PATRIMONIAIS		
Valor désta conta		39.588,30
JUROS E DESCONTOS		
Valor désta conta		35.046,40
MERCADORIAS		
Lucro verificado nésta conta		6.559.795,70
FILIAIS		
Lucro verificado nas seguintes:		
Filial Testo Rega	32.638,10	
Filial Testo Salto	21.360,50	53.998,60
		6.702.623,70

D É B I T O

DONATIVOS		
Valor dispensado nésta conta	14.000,00	
DESPESAS GERAIS		
Valor dispensado nésta conta	573.933,50	
IMPOSTOS E SELOS		
Valor dispensado nésta conta	1.653.990,90	
ORDENADOS		
Valor dispensado nésta conta	890.113,80	
AUXILIO A' EMPREGADOS		
Valor dispensado nésta conta	831.651,00	
COMISSÕES		
Valor dispensado nésta conta	252.711,80	4.256.401,60
FUNDO DE RESERVA LEGAL		
Transferido para esta conta	122.311,10	
FUNDO DE RESERVA ESPECIAL		
Transferido para esta conta	694.626,00	
FUNDO PARA CONSTRUÇÕES		
Transferido para esta conta	400.000,00	
FUNDO DE DEPRECIAÇÕES		
Transferido para esta conta	181.172,40	
GRATIFICAÇÃO A' DIRETORIA		
Transferido para esta conta	457.848,90	
GRATIFICAÇÃO A' EMPREGADOS		
Transferido para esta conta	94.263,70	
DIVIDENDOS		
Transferido para esta conta	496.000,00	2.446.222,10
		6.702.623,70

Rio do Testo, em 30 de Dezembro de 1950
VVA. PAULINE WEEGE — Dir.-Presidente
VICTOR WEEGE — Diretor Gerente
ARNO WEEGE — Diretor Gerente
OSWALDO L. FIEDLER — Diretor Secretário
HANS M. R. GAREE, Contador, reg n. 0559 no CRCSC

PARECER DO CONSELHO FISCAL

Nós abaixo assinados, membros efetivos e suplente do Conselho Fiscal da Sociedade Anônima "INDUSTRIA E COMERCIO HERMANN WEEGE S.A.", especialmente reunidos afim de procedermos a verificação dos livros, balanço e demais contas do exercicio de 1950, após detido exame de tudo que nos foi apresentado, somos de parecer que devem ser aprovidos pela Assembléia Geral Ordinária, todas as Contas e Atos da Diretoria, por termos constatado plena ordem e regularidade.

Rio do Testo, em 16 de Janeiro de 1951
RAYMUNDO JUNG — Membro Efetivo
RICARDO JUNG — Membro Efetivo
EMIL HOGE — Suplente

Vai a Joinville?
Viaje com Segurança
no
EXPRESSO ITAJARA

Ulmér Laffront
CORRETOR
Rua Maranhão, n. 3

Companhia Industrial Comercial Salinger

EDITAL DE CONVOCAÇÃO

São convidados os senhores acionistas, a se reunirem em assembléia ordinária, que se realizará em nossa séde social à rua São Paulo, n. 3310, nesta cidade de Blumenau, às quinze horas, do dia 12 de março próximo, para deliberarem sobre a seguinte

ORDEM DO DIA

1) Leitura, exame, discussão e aprovação das contas do exercício de 1950, notadamente, relatório da diretoria, balanço geral, encerrado em 31.12.1950, conta de lucros e perdas e parecer do conselho fiscal.
2) Eleição do conselho fiscal para o exercício de 1951.
3) Outros assuntos do interesse da sociedade.

Blumenau, 15 de fevereiro de 1951
RUDOLFO KLEINE — Diretor-Presidente

A V I S O

Acham-se á disposição dos senhores acionistas, no escritório desta sociedade, à rua São Paulo n. 3310, desta cidade, os documentos a que se refere o artigo 99, letras a, b e c, do decreto-lei n. 2.627, de 26 de setembro de 1940.

Blumenau, 15 de fevereiro de 1951
RUDOLFO KLEINE — Diretor-Presidente

Imprensa F. C.

O Imprensa F. C. levará a efeito, na tarde de hoje, um coletivo entre as suas equipes de titulares e aspirantes.

O coletivo que obedecerá a direção técnica de Sebastião Gonçalves, está marcado para a's cinco horas, pedindo a direção técnica do "caçula da L.B.D.", por nosso intermédio, o comparecimento de todos os seus jogadores inscritos, bem assim como a todos que desejarem envergar a camisa "alvi-celeste" na próxima temporada.

Laboratório e Farmacia Odin S/A

Levamos ao conhecimento dos snrs. Acionistas desta sociedade, que se acham à sua disposição na séde desta sociedade à Rua 15 de Novembro, 748, os documentos de que trata o artigo 99 do Decreto-lei n.o 2.627 de 26 de setembro de 1940.

BLUMENAU, 13 de Fevereiro de 1951.
Walter Haufe — Diretor Presidente.

CONVOCAÇÃO

São convidados os snrs. Acionistas para a assembléia geral ordinária, a realisar se no dia 31 de março próximo ás 17 horas, no escritório da sociedade à rua 15 de Novembro, 748, com a seguinte ordem do dia:

1.o) Leitura e deliberação sôbre o relatório da Diretoria, parecer do Conselho Fiscal e balanço encerrado em 31 de Dezembro de 1950.
2.o) Eleição do Conselho Fiscal.
3.o) Assuntos do interesse da sociedade.

BLUMENAU, 13 de Fevereiro de 1951.
Walter Haufe — Diretor Presidente.

VENDE-SE
um guincho de fabricação americana, marca BUCYRUS ERIE, prestando-se ótimamente para o arrasto de madeiras.
Este guincho possúe duas pernas de cabos que trabalham independentemente.
Ver e tratar com o Eng.° Cunha, no Hotel REX.

RADIO-FUNKE
Consertos em rádios de qualquer marca. Montagem de rádios de qualquer tipo. Venda de peças e acessórios para rádio. Venda de válvulas Americanas e de válvulas Phillips Hollandezas.
Rádios: diversos modelos e marcas.
Rádios: usados "ótima ocasião".
Rua 7 de Setembro, 449 (18)
BLUMENAU

Atenção srs. proprietarios de Padarias e Confeitarias
A «CEREALISTA CATARINENSE» TEM O PRAZER DE COMUNICAR-VOS QUE FOI NOMEADA DISTRIBUIDORA DA STANDARD BRANDS OF BRASIL PARA O VALE DO ITAJAI'.
PODEIS RETIRAR SUA QUOTA DE FERMENTO FLEISCHMANN EM SUA LOJA SITA A RUA 15 DE NOVEMBRO, 870 — CASA BERTA — BLUMENAU.

Dr. B. Camargo Rocha
— Médico Operador —
Ex Assistente da 2.a C. C. H., Sta. Casa e Policlina de S. Paulo
Operações — Partos
Clínica médica de adultos e crianças — Moléstias de senhoras e nervosas — Vias urinárias
Raio-X (fluoroscopia) — Ondas Curtas — Diatermia
Bisturi elétrico — Ultra Violeta — Infra Vermelho
— Alta frequência —
HOSPITAL DE MISERICORDIA — Massaranduba
— VILA ITOUPAVA — BLUMENAU —

Acervo: Biblioteca Pública SC - Hemeroteca Digital Catarinense

QUER O LEGISLATIVO SABER EXATAMENTE QUAL A SITUAÇÃO FINANCEIRA DO MUNICIPIO

Nenhuma condenação na ultima Sessão de Juri em Blumenau

Transferido o novo julgamento de Manoel Gonçalves

Não houve condenações na sessão de Juri realizada nos dias 19 e 20 do corrente. Todos os que se sentaram no banco dos réus foram absolvidos pelo Conselho de Sentença. Tratavam-se, na realidade, de casos simples, cujo exame e debate permitiram, desde logo, aos jurados, uma decisão sôbre o caminho a seguir.

O primeiro julgamento foi o do jovem Manoel Silva Jor., autor da morte do sr. José Schweiri, espôso da ex-proprietária do Restaurante Dinamarca, local onde se verificou o fato. Já divulgamos os resultados desse julgamento, em que foi absolvido o réu.

No segundo foram julgados Antonio Russi e os irmãos Pedro e Alberto Roncaglio, o primeiro acusado de matar sua filha Hilda, durante um conflito com os segundos, na localidade denominada O'leo Grande, em Gaspar. Pedro e Alberto respondiam por crime de ferimentos leves na pessôa de Antonio Russi, durante esse conflito.

Ainda nesse caso, conforme salientamos, o Conselho de Sentença optou pela absolvição dos réus, eis que, quanto a Antonio Russi, ficou perfeitamente esclarecido que o mesmo matara acidentalmente sua filha, enquanto que em relação aos irmãos Roncaglio, não ficou provado serem os mesmos autores dos ferimentos leves apresentados pelo sr. Antonio Russi.

Atuaram na defêsa, com bastante brilhantismo, os advogados Luiz Navarro Stolz e Paulo Malta Ferraz, este como patrono dos irmãos Roncaglio e, aquele, do sr. Antonio Russi.

Foi transferido para a próxima sessão de juri, em fins do corrente ano, o julgamento do sr. Manoel Gonçalves, que apunhalou o próprio filhinho Deliro, de três anos de idade, quando o trazia ao colo, por questões de ordem sentimental. Manoel Gonçalves já foi julgado e condenado a 20 anos de reclusão, sendo o novo julgamento consequencia de um pedido de revisão do processo.

Homenagem aos Cronistas Esportivos

A diretoria do Imprensa Futeból Clube, com o intuito de prestar u'a homenagem à Associação dos Cronistas Esportivos do Vale do Itajaí, recentemente fundada, oferecerá aos seus componentes, no próximo domingo, às 12 horas, no "Restaurante Tico-tico", uma suculenta churrascada. Para esse fim, convida, por nosso intermédio, aos cronistas esportivos em aprêço, para comparecerem ao citado local, na hora aprazada.

Indicação solicitando um relatório a respeito

Aprovada por unanimidade de votos

NA reunião de terça-feira da Câmara Municipal foi apresentada e aprovada por unanimidade uma indicação do presidente da Comissão de Finanças daquela Casa, sr. Federico Carlos Allende, pedindo ao Executivo um relatório sôbre a situação financeira do Município.

Mais tarde, em palestra com a nossa reportagem, o autor da indicação esclareceu o motivo que o levára a apresentá-la. «Indicado que fui para a presidência da Comissão de Finanças — disse — é natural o meu desejo e dos demais vereadores de ficar inteiramente ao par da situação financeira do Município. Só assim poderemos legislar com acerto o que não sería possível se ficássemos na ignorancia das obrigações da Prefeitura.»

Salario mínimo para o trabalhador rural

Bases propostas ao sr. Danton Coelho

São Paulo, 22 (Merid) — Dando conta do desempenho das atribuições que lhe foram confiadas e os resultados a que chegou como membro da Comisão de Salario da 14.a Região, com sede em São Paulo, dirigiu-se o sr. Francisco Malta Cardoso ao sr. Danton Coelho, ministro do Trabalho em oficio no qual, ao mesmo tempo, solicita a sua demissão do cargo referido.

SALARIO MINIMO NA ZONA RURAL

Em sua comunicação, ressalta o sr. Francisco Malta Cardoso que, com base em estatisticas realizadas em 103 municipios do Estado de São Paulo, abrangendo 14.019 trabalhadores rurais e um montante total de salarios de Cr$ 7.924.569,00, dados esses que aliás considera insuficientes ante a grandeza demografica do meio visado, pode verificar que os ganhos atuais daqueles trabalhadores variam entre 450 e 600 cruzeiros mensais. "Nessas condições — acentua — chegamos á conclusão de que o salario minimo rural, no Estado de São Paulo, deverá ser fixado da seguinte maneira: a) — para São Paulo, Santo André, São Bernardo, Santo Amaro, Santos, São Vicente, Guarajá, Jundiai, Campinas e Sorocaba, Cr$ 600,00: b) — para Araraquara, Araçatuba, Bauru, Botucatu, Barretos, Catanduva, Guaratiguetá, Jacarai, Jaboticabal, Marilia, Presidente Prudente, Piracicaba, Ribeirão Preto, Rio Preto, São Carlos e Taubaté: Cr$ 525,00; c) — para as demais localidades e distritos; Cr$ 450,00" Lembra ainda que nesses niveis não está incluido o item relativo, á habitaçbo, que não poderá ser descontada. Quanto ao salario-familia, informa que o mesmo não pôde ser considerado, em virtude de ainda não existir a regulamentação necessaria á lei que dispõe sobre o assunto.

Política errada

FALTA SAL NO INTERIOR

RIO, 22 (Meridional) — Nota-se escassês do sál em certos mercados brasileiros, principalmente no interior. A produção brasileira desse produto vinha crescendo anualmente, mas sofreu um revês em 1950, em virtude da politica adotada pelo Instituto do Sál, fixando cotas menores para os produtores.

— VOCÊ tem uma responsabilidade social. Já cooperou na liquidação do analfabetismo no Brasil? Ajude a abrir um curso de educação de adultos.

Homem indiferente não

Será estendida por todo o país a fusão dos partidos PTN e PTB

Unidos sob os mesmos ideais trabalhistas os dois grupos

RIO, 17 (Dalvan Lima, da Agencia Meridional) — Nova modificação vem de se processar na politica nacional com a resolução de hoje dos principais dirigentes do PTN com o sr. Danton Coelho, presidente do PTB, em fundir as duas maiores correntes trabalhista do país para engrandecer, como disseram os srs. Borghi e Danton, a politica trabalhista do Brasil. E' bem verdade que esta fusão, por enquanto, só atingiu o Estado de São Paulo, mas existem grandes perspectivas de num futuro bem proximo marcharem novamente unidas as forças do PTN e PTB, sob a unica bandeira petebista em todo o territorio nacional.

Está mesmo programado para as proximas convenções do partido comandado pelo sr. Hugo Borghi o estudo da questão com ambito nacional e uma resolução afirmativa sobre o assunto é encarada com simpatias pelos dois autorizados proceres trabalhista: Borghi e Danton. As proprias palavras do sr. Hugo Borghi ao terminar a reunião de hoje de que ele e seus companheiros de S. Paulo já pertencem ao P.T.B. são um indicio claro de que o "magnata do algodão" pretende, de corpo e alma, voltar ao seu ninho antigo. Afirmou, ainda, o sr. Hugo Borhi, mais uma vez á reportagem que não existe mais razão para a existencia do Partido Trabalhista Nacional, pois se este partido lutava pela implantação do regime trabalhista no Brasil e se esse regime já está implantado com a eleição do presidente Getulio Vargas, a sua luta concluise e as divergencias pessoais que motivaram o seu rompimento com o P.T.B. tornam-se impotentes ante os interesses dos ideais trabalhista que exigem a reunião de todos os adeptos deste credo uma unica diretriz. E, embora a resistencia de alguns leaders do P.T.N., á fusão possam deixar algumas duvidas a respeito de sua concretização, a força de que dispõe o sr. Borgri dentro do partido por ele fundado, como ficou demonstrado na reunião de hoje, afasta essas duvidas de modo claro e positivo. As cartas estão dispostas sobre a mesa: Danton deseja a fusão, pois esta vira valorizar ainda mais a sua atuação á frente dos destinos do P.T.B. com o fortalecimento do partido governamental e Hugo Borghi quer, ardentemente, esse novo congraçamento das forças trabalhista, porque assim — segundo suas proprias declaranões verá o seu ideal fortalecido.

AMBITO NACIONAL

Tudo indica, portanto, que as novas forças majoritarias em S. Paulo ampliarão os seus poderes por todo o Brasil, mesmo porque já é do conhecimento dos politicos trabalhistas que tambem o presidente da Republica deseja a fusão, pois sem duvida alguma ela está enquadrada dentro dos seus desejos de fortalecer cada vez mais as correntes politicas que apoiam o seu governo quando se trata — como no caso — de reunir dois prestigios partidos trabalhistas, dissociados por questões pessoais. Assim, continua o governo solidificando progressivamente, as bases que apoiarão as suas resoluções no Congresso: mais 14 deputados

(Conclui na 2.a página letra E)

Iniciaram as autoridades policiais uma campanha de repressão à malandragem

Prêsas seis pessoas na primeira "batida" que se realizou

Em boa hora o sr. Herbert Georg, Delegado Regional de Policia, iniciou positiva campanha contra a malandragem noturna em nossa cidade, ação esta que se estenderá não só a' zona central como a todos os bairros. Nossa crônica policial vem registrando, seguidamente, ocurrencias continuas de roubos, arruaças, malandragens e atentados a' moral, principalmente nos lugares escuros ou onde existem botequins abertos até altas horas da noite, verdadeiros focos de algazarras. Mas a ação enérgica do sr. Herbert Georg irá produzir os melhores resultados. Na noite de quarta para quinta-feira, em companhia do sr. Abílio de Oliveira e mais cinco praças, deu uma completa batida em toda a cidade, percorrendo as ruas centrais e os bairros da Garcia, Itoupava-Sêca, Ribeirão Jararaca, Minas Gerais, investigando, principalmente, os recantos mais afamados déstes locais. E assim, durnate toda a madrugada, rodaram os carros dos representantes da ordem, resultando da "batida" a prisão por malandragem, atitudes suspeitas, bebedeiras, encontros amorosos, etc., de seis pessoas, inclusive uma mulher.

Pretende o sr. Delegado insistir nesta prática, pois êste é o sistema empregado em todas as cidades onde há zelo pelo decôro e sossêgo público. E' justo salientar, aqui, o interesse que a Prefeitura Municipal tomou no assunto, pondo a' disposição da Delegacia de Policia u'a caminhonete, que conduziu os praças.

Antes de encerrarmos esta nota, lembramos que há ainda

(Conclue an 2.a pga. letra B)

Players da L.B.D. e L.J.D. na seleção de amadores

RESOLUÇÕES QUE VINHAM TARDANDO POR PARTE DA F. C. D. — BAGE' NA DIREÇÃO TE'CNICA

A formação do selecionado catarinense de futeból amador, que concorrerá ao campeonato brasileiro, devendo, em sua primeira partida, enfrentar os paulistas, vinha sendo uma vergonha. As críticas em torno do assunto, não só iniciadas na Capital do Estado, mas tambem aqui em Blumenau e outras localidades, foram por demais justas, pois não se compreendia como um scratch barriga-verde, pode ser formado apenas por jogadores da "ilha".

Felizmente agora a F.C.D. chegou a' conclusão de que as coisas não podiam continuar nesse ritmo e resolveram fazer uma consulta a' L.B.D. e L.J.D. sobre quais os elementos em condições de integrar

(Conclue na 2.a Letra C)

Participará o Brasil dos jogos pan-americanos

RIO, 20 (Merid.) — O Comité Olimpico Brasileiro resolveu, hoje, em definitivo, participar dos jogos pan-americanos em Buenos Aires.

O Brasil será representado nos seguintes esportes:—

Atletismo, basquete baseball natação, water-polo, saltos, hipismo, pentlon militar, tiro ao alvo, iatismo e possivelmente remo. Representará a delegação o sr. Fereira dos Santos, devendo os primeiros representantes seguir já amanhã de manhã.

RIO, 20 (Merid.) — Em vista da permanencia do tempo, o Conselho Te'cnico da CBD resolveu não realizar as eliminato'ries para a escolha dos atletas, para os jogos Pan-Americanos a realizar-se em Buenos Aires. Apenas realizou treinos.

Em elaboração novo acôrdo comercial com a Argentina

SEGUNDO estamos informados, está em elaboração novo acordo comercial com a Argentina. Visando defender a colocação de artigos manufaturados, varios setores da industria, particularmente a industria textil, já se dirigiram as autoridades federais solicitando a audiencia das classes interessadas no estudo que precederá á organização definitiva das listas de importação e exportação do nosso país para o mercado platino. Essa orientação foi a que presidiu á elaboração de varios tratados anteriores, nos quais, o Itamarati convocara os interessados para o exame das mercadorias que de comércio. Assim aconteceu em relação á Inglaterra e França, marcando esse procedimento uma nova era no exame dos acordos comerciais brasileiros.

Ajude a edificar uma sociedade moralizada e enriquecida em seus valores de cultura Cooperare na Campanha de Educação de Adultos.

Está novamente na "Ilha" o quadro do Nacional A. C.

Mais dois compromissos saldará o onze de La Paz

Nada menos de oito jogos disputou o Nacional em Santa Catarina e até agora não conheceu uma derrota sequer, vencendo cinco vezes e empatando três. Depois de passar facilmente pelo Duque de Caxias, em Rio do Sul, o time Portoalegrense voltou a' Florianópolis, onde realizará mais dois cotejos, o primeiro deles amanhã à tarde contra o Avaí e o segundo no domingo, contra um selecionado "ilhéo". Dado o seu cartaz na Capital catarinense, grande é a expectativa reinante em torno dos encontros a serem efetuados no estádio da rua Bocaiuva.

Instituto de Educação
E
Colégio Estadual DIAS VELHO
CURSO COLEGIAL CLA'SSICO E CIENTI'FICO
(as três séries)
Matrículas até o dia 28 de fevereiro.
Inscrição na Secretaria do Instituto em Florianópolis.

Facil vitória do Nacional, de Porto Alegre, em Rio do Sul

Caraterizou-se o match por grande violencia

Atuando na tarde de terça-feira em Rio do Sul, o Nacional conseguiu facil triunfo frente ao Duque de Caxias, campeão daquela cidade serrana. Os gauchos considerados favoritos do match, dominaram completamente o onze caxiense, chegando a marcar a contagem de 4 x 0. Foi quando graças á pouca autoridade do árbitro Marinheiro antigo player do Caxias de Joinvile, começaram as botinadas em campo, tornando-se a partida uma calamidade no que diz respeito ao jogo violento.

Em substituição a Marinheiro, o sr. Irineu Werner passou a apitar, quando então melhorou o nivel disciplinar do match. Deve-se frizar que os dois goals do perdedor foram assinalados de penalidades máximas, sendo que uma delas foi bastante injusta. Abreu e Pachequinho estiveram em ação. O primeiro esteve em destaque durante o tempo que esteve em campo, pois foi atingido violentamente a certa altura. Pachequinho só entrou em ação no segundo tempo na ponta-direita, quase nada fazendo de útil.

Na tarde do dia 4 de março a decisão entre os Aspirantes

OLIMPICO, CARLOS RENAUX E ESTIVADORES EM BUSCA DO TITULO MA'XIMO — 60 MINUTOS A DURAÇÃO DE CADA PELE JA — OUTRAS NOTAS

Varias dificuldades fizeram com que o campeonato de aspirantes da L.B.D. fosse suspenso, isto porque, principalmente, os quadros vencedores de suas respectivas zonas não eram os mesmos que, entre as equipes de profissionais laurearam-se no certame. Agora o assunto foi resolvido, ficando assentado na reunião ante ôntem levada a efeito na entidade local, que a decisão dar-se-á no pro'ximo dia 4 de março, no periodo da tarde, na Alameda Rio Branco.

Será uma especie de torneio a disputa. Os jogos terão a duração de 60 minutos cada um divididos em periodos de 30. Olimpico, Estivadores e Carlos Renaux são os campeões de suas respectivas zonas. O sorteio dos prélios dar-se-á no próprio local da disputa sendo que a contenda inicial deverá dar-se ás 15,30 horas e a 2.a ás 17,10. Haverá um intervalo de 30 do primeiro para o segundo cotejo, não sendo permitidas substituições e neles poderão intervir jogadores que pelejaram pelo menos uma vez pelos 2.o quadros.

Aos clubes de Itajai e Brusque a entidade local dará uma ajuda de custo de Cr$ 500,00. Eis ai uma tarde esportiva fadada ao mais completo exito de vez que a mesma apresentará tres campeões de reais qualidades. Olimpico e Carlos Renaux, para nós, são os favoritos e por isso mesmo é bem possivel que tenhamos sugestivo encontro entre os mesmos. Não se deve desprezar contudo, o poderoso conjunto do Estiva, que poderá surpreender a todos com uma apresentação de vulto.

MOORE McCOMARCK (Navegação) S.A.
PASSAGEIROS E CARGAS PARA
Baltimore - New York - Philadelphia
PORTOS DO MAR DAS CARAIBAS:
Maracaibo — Guanta — Puerto La Cruz
Cumana — Porlamar — Carupano
Reserva de praça, passagens e demais informações com os AGENTES:
— CIA. COMERCIO E INDUSTRIA MALBURG
ITAJAI — Telegrs. «MOOREMACK» — ITAJAI

PETROLINA MINANCORA
CONTRA CASPA, QUEDA DOS CABELOS E DEMAIS AFECÇÕES DO COURO CABELUDO.
TÔNICO CAPILAR POR EXCELÊNCIA

Não há democracia com ignorancia. A cartilha é a chave do conhecimento. Matriculemos os analfabetos num curso de educação de adultos.

Acervo: Biblioteca Pública SC - Hemeroteca Digital Catarinense