# ELEITO PELA U. D. N. O PREFEITO DE NOVA TRENTO

FPOLIS., 21 (Merid.) — Terminou ontem a apuração do pleito para Prefeito Municipal de Nova Trento. Obteve vitória espetacular o candidato udenista Inácio Dosi Antonio, estabelecendo uma diferença de 481 votos. Dita eleição veiu demonstrar o prestigio e confiança que goza o governo do sr. Irineu Bornhausen no seio do eleitorado barriga-verde. Circulos pessedistas ficaram desconcertados com os resultados do pleito, porquanto esperavam vencer a eleição com uma margem de seiscentos votos.


ORGÃO DOS "DIARIOS ASSOCIADOS" — Diretor: MAURICIO XAVIER

# A NAÇÃO

ANO VIII | TELEFONE: 1 0 9 2 End. Tel.: A NAÇÃO Caixa Postal, 38 | BLUMENAU, (Sta. Catarina), — SABADO, 22 de DEZEMBRO DE 1 9 5 1 | Red. Ad. e Oficinas Rua São Paulo, 3.191 ITOUPAVA SECA | N. 149


## O "espelho do Brasil"

Assis CHATEAUBRIAND

RIO, 13 — Encontro, ao regressar ao Brasil, a situação do café, a mais promissora possivel. De uma catástrofe resultou uma reviravolta, em benefício do fortalecimento dos preços e da confiança dos mercados.

Estavamos sob a ameaça da superprodução. Eram os preços compensadores. O importador estrangeiro, julgando-os excessivos, contraia-se, não comprando senão da mão para a boca. Essa retração, na procura, criava uma atmosfera de tamanha desconfiança que até os proprios meios nacionais se deixavam contaminar do pessimismo reinante. Podia-se, meses atrás, registrar este paradoxo: a seca batendo duro no interior; o café alto, pela escassez determinada por ela; e os circulos cafeeiros pessimistas quanto aos dois futuros: o próximo e o remoto. A extravagância dessa situação psicológica chegava ao auge das apostas, feitas em Santos e no Rio, em torno da queda fatal dos preços. Jornais cariocas, desorientados, anunciavam para breve a calamidade da baixa violenta das cotações, decorrente da aventura da sua eventual sustentação por agentes do governo de São Paulo ou Federal, agindo nas bolsas do país ou eu Front Street.

A realidade agora se desenha, como se previu nesta coluna, desde os primeiros meses do ano. O estio prolongado incumbiu-se de defender sòzinho os preços satisfatórios do café. Acreditava-se em safras de 16.800 mil sacas. Entretanto, a última estimativa dá a safra brasileira corrente apenas com 13.600 mil sacas. E' uma quebra de mais de 3 milhões. Esse volume, ajuntado ao remanescente da safra passada perfaz 16 milhões — cifra insuficiente afim-de atender a exportação e mcurso. A média mensal dos primeiros cinco meses da

(Conclue na 2.a pga., letra A)

# ACUSADOS OS EE.UU. DE ORGANIZAREM COMPLOTS PARA DERRUBAR O REGIME DA TCHECOSLOVAQUIA

## Regeitadas pelas Nações Unidas as acusações russas

## Evocou o delegado canadense a descoberta, em 1946, de uma rede de espionagem russa em seu país

INFUNDADA A RUMOROSA QUEIXA LEVANTADA PELA LEGAÇÃO COMUNSTA

**PARIS, 21 (UP) — Em memoravel sessão a Comissão Politica da Assembléia Geral da ONU rejeitou, hoje, a rumorosa queixa soviética contra a recente lei de segurança mútua dos Estados Unidos, considerada por Moscou como visando a União Soviética. A Comissão estava de posse de um projeto de resolução russo, pedindo à Assembléia Geral condenar e fazer revogar a citada lei norte-americana, lei essa que autoriza o presidente dos Estados Unidos a conceder créditos aos refugiados dos países comunistas. Na sessão matutina, a sra. Gertrudes Sekaniowa, delegada da Tchecoslovaquia, acusou os Estados Unidos de recrutarem sabotadores e organizarem complots para derrubar o regime de seu país.**

Falando em nome do Canadá, o sr. R. M. Mac Donald observou que seu país tem por vizinhos tanto os Estados Unidos como a Russia. A respeito das acusações soviéticas contra os Estados Unidos, que ele julga destituidas de fundamento, o delegado canadense citou a descoberta de uma rede de espionagem soviética no Canadá, em 1.946. Depois o delegado da Ucrania, que pronunciou discurso acusando o governo norte-americano de atividades de sabotagem e o representante de Costa Rica, que discursou acusando o Kremlin de úrdir complots para derrubar os regimes das repúblicas da America Latina. O sr. François Lacoste, em nome de França, declarou-se satisfeito com as explicações dadas pelo delegado norte-americano em resposta às acusações soviéticas. O delegado francês declarou que votaria contra o projeto de resolução soviéticos.

(Conclue na 2.a pga., letra F)

## Somente agora se observa os reflexos da crise que assolou o Vale do Itaj

### Inferior ao dos anos passados o movimento comercial de Blumenau

Com raras exceções, o movimento de compra nos estabelecimentos comerciais desta praça, nestes dias e semanas que precedem o Natal, é inferior ao que se registou nos anos passados.

Em ligeira enquete, verificou nossa reportagem que numa proporção de oito para dois, os comerciantes queixam-se de maus negócios neste fim de ano e, se bem que essa retração fosse esperada, tendo em conta a crise de energia elétrica na região, no decorrer do ano, que de um módo ou de outro atingiu toda a sua população, esperava-se, pelo menos, que as compras fossem mais volumosas que no ano de 1950. Acontece que naquele ano antes do Natal, tiveram lugar os festejos do centenário, que também influiu consideravelmente na capacidade aquisitiva da população.

De sorte que, no corrente ano, apesar da crise referida, esperava-se um movimento comercial superior ao de 1950, nas vésperas de Natal. Tal não acontece, porém, com raras exceções, conforme já nos referimos.

Apenas ôntem verificou-se um movimento mais intenso. Espera-se que hoje as compras de Natal atinjam seu climax, em 1951. Entretanto, por maiores que sejam, não conseguirão equilibrar o volume registado nos anos precedentes.

Mesmo nas ruas, observa-se a diferença. O número de adquirentes não é tão elevado. Os ônibus, que em outros anos viviam super-lotados de pessoas que regressavam das compras, atualmente transitam com um volume quasi normal de passageiros.

Observa-se, por outro lado, que diminuiu, também, a quantidade de pessoas de outros municipios do Vale do Itajaí que comumente afluiam para Blumenau, nesta ocasião, para realizar suas compras.

Sómente agora, pois, o comércio local está sentindo os efeitos da crise de que emergimos.

Só resta esperar, assim, que 1952 seja um ano mais propicio para a população do Vale do Itajaí, livre de situações danosas como a que viveu em 1951.

## Demissão no governo Truman

**Washington, 21 (UP) — O presidente da chamada Junta Revisora de Lealdades do Presidente Truman, incumbida de investigar as filiações comunistas do alto funcionalismo, protestou contra o fato do Departamento de Estado ter divulgado pormenores sôbre a demissão do diplomata John Stewart Service. Este vinha sendo o principal alvo dos ataques do senador Joseph Mac Carthy; e a treze do corrente, o Departamento anunciou que Service fôra demitido porque a Junta achara duvidosa sua lealdade.**

TROFEU AERONAUTICO — Realizou-se, recentemente, na Casa Branca, em Washington a cerimonia, de entrega do Trofeu Internacional Harmon, de 1951, ao aviador de maior destaque internacional durante o ano anterior. O vencedor do Trofeu foi o Coronel David C. Schilling, da Força Aerea Norte-Americana. A entrega do trofeu foi feita pelo proprio presidente Harry S. Truman. O Coronel Schilling é o comandante do 31.º Escalão de Caças de Escolta, sediado na Base Aerea de Turner, em Albany, na Georgia.

O Trofeu, o mais alto premio dos Estados Unidos à pericia em pilotagem, foi instituido em 1926 por Clifford B. Harmon, pioneiro da aviação dos Estados Unidos, já falecido. Desde então, o Trofeu tem sido ven-

(Conclue na 2.a pga., letra B)

## Ferante a Corte Internacional

## Mossadegh defenderá o ponto de vista do Irã

Mortos a egipcios — Nova Derrota da Russia — Concentração de forças comunistas na Coréia

**HAYA, 21 (UP) — A Côrte Internacional de Justiça decidiu favorávelmente o pedido feito pelo govêrno do Irã, para a prorrogação, por um mês, do prazo para apresentar-se à Côrte, com referência as divergencias surgidas com o govêrno de Londres, quanto ao caso da Anglo - Iranian - Oil Company. Confirma-se, por outro lado, nos círculos iranianos de Haya, a intensão do próprio Primeiro Ministro, sr. Mossadegh, de vir a esta Capital, seguindo o exemplo dado com relação ao Conselho de Segurança, para defender o ponto** de vista de seu país. A Côrte Internacional de Justiça deverá reunir-se para tratar do referido caso no mês de fevereiro do ano próximo.

**MORTOS CINCO EGIPCIOS**

CAIRO, 21 (UP) — Cinco civis egipcios foram mortos, à noite passada, pelas tropas britânicas, perto dos depositos de Agua Filtrada dos britânicos, em Suez. A notícia foi dada, por um porta-vós militar inglês em Ismailia. Este acrescentou que outros três egípcios foram capturados.

**NOVA DERROTA DA RUSSIA**

PARIS, 21 (UP) — A Russia sofreu, hoje, mais uma derrota na Assembléia Geral da ONU. Com efeito, por 29 contra 5 votos, a Assembléia repeliu as acusações soviéticas de que os Estados Unidos haviam votado a lei de fundos de cem milhões de dólares, para ajudar refugiados da Cortina de Ferro mobilizando-os contra os países comunistas.

**CONCENTRAÇÃO DE TROPAS COMUNISTAS**

Q. G. do Oitavo Exército, 21 (UP) — Os aviadores aliados informam que os comunistas iniciaram nova concentração de tropas e suprimentos, na Coréia. Durante a noite passada, pelo menos dois mil e duzentos caminhões foram atacados com bombas explosivas e incendiárias

## Estariam as Forças Armadas do Brasil minadas de elementos simpatizantes do crédo vermelho

**RIO, 21 (Meridional) — O "Correio da Manhã" ha varios dias vem atacando personalidades da vida política administrativa do país, acusando numerosos deles de militantes do Partido Comunista. Atacou o diretor do Departamento Nacional do Trabalho, o secretario particular do presidente da República, o Ministro da Guerra, o vice-presidente da CCP e outros. Hoje, voltou à carga, desta vez visando exclusivamente os militares. Em editorial de primeira pagina, sob o título: "COMUNSMO E O EXERCITO", reafirma o perigo da infiltração comunista nas forças armadas, considerando que a revolução comunista é essencialmente militar, responsabilizando o general Estilac Leal. Depois de dizer que o "Clube Militar" está entregue aos comunistas, onde ágem o general Carnaúba, capitão Paulo Guedes, coronel Luiz Alburquerque, auxiliados por outros comunistas, o "Correio da Manhã", afirma:**

"Mas o Clube Militar não é o único exemplo de que podemos ter noticia. Perigo mais sério do que representa o "Clube Militar" é a entrega de comandos a oficiais comunistas. Antes de tudo, há o caso da Vila Militar. E' certo que o Comando da Primeira Região Militar está confiado ao general Zenobio da Costa, sabidamente infenso ao comunismo. Mas o comando da guarnição da "Vila Militar", exercido pelo general Vitor Cesar da Cunha Cruz, é comunista e cujo ajudante de órdens também é comunista e suas influências sôbre a oficialidade é enorme. Há mais zonas tão importantes, como fronteiras e que se encontram nas mãos de oficiais comunistas. Caso mais gráve, acentúa o referido jornal, é o da fronteira com a Bolivia, pois onde costumam se homiziar comunistas brasileiros, frizando que a brigada da fronteira, cujo comandante é o tenente coronel Henrique Oest, ex-deputado do Partido Comunista, continua no mesmo Estado onde exercem as funções de tenente coroneis Jeová Mota e Pericles Vieira Azevedo. Depois de responsabilizar as mais altas autoridades do país, conclue:

"O general Estilac Leal será-ou-não comunista. Na verdade pouco importa que seja ou não; na hora da revolução não interessam intensões objetivas, mas apenas os atos e a verdade é, se o Ministro fosse comunista, nunca poderia servir o P.C.B. como o está fazendo".

## Aumento aos portuarios de Santos

RIO, 21 (Merid.) — Em reunião realizada, hoje, no Ministério do Trabalho, com a presença de representantes interessados, ficou resolvida a concessão do aumento de 35 por cento aos portuários de Santos, vigorando a partir de 8-51. A base do aumento havia sido rejeitada pelos portuários, mas com a vigência a partir de janeiro, de modo que com a alteração da data seus representantes aceitaram e vão submetê-la à aprovação da assembléia e da classe.

RIO, 21 (Merid.) — Nos círculos ligados às companhias de navegação marítima, daqui, corre a informação que todos os fretes e cargas para o Brasil serão aumentados, afim de custear o pagamento do repouso semanal dos estivadores brasileiros.

## Infiltração de elementos comunistas no governo

### Conferência de Cordeiro de Farias

RIO, 21 (Merid.) — Procurado pela reportagem para antecipar alguns trechos de sua anunciada conferencia, amanhã, na Escola Técnica do Exército, sôbre a infiltração de elementos comunistas no seio do governo, o general Cordeiro de Farias, declarou.

"Não pretendo fazê-lo porque a minha conferência realizar-se-á no Estado Maior". Também procurado, o general Gois Monteiro se recusou a fazer quaisquer declarações pela primeira vez, aliás.

**NÃO REALIZARAM MANIFESTAÇÕES**

RIO, 21 (Merid.) — Ao contrário do que esperava a Divisão de Polícia, os comunistas não realizaram grandes comemorações por motivo do aniversário do generalissimo Stalin, que transcorre hoje. Os comunistas apenas distribuiram alguns prospectos e pregaram bandeirolas, que foram apreendidas. O trabalho dos adéptos do bolchevismo de maior relevancia, na noite passada, foi terem pintado o nome de Stalin numa pedra do Morro Sumaré, na Gavea.

**IMPRESSO NO JORNAL "ULTIMA HORA"**

RIO, 21 (Merid.) — Numa reunião dos secretarios da Segurança dos governos estaduais, o general Ciro Rezende declarou que o orgão oficial do P.C.B., o "Classe Operaria", foi impresso em dois dias consecutivos nas oficinas do grande jornal "Ultima Hora".

## Aumenta o numero de mendigos na Capital de Santa Catarina

### Lamentações de um dia rico florianopolitano

**Divulga o Jornal "A Gazeta", que se edita na capital do Estado, em sua edição de 18 último, sob o título "Florianópolis, Capital da Mendicância", a nota abaixo transcrita:**

"O mendigo é como que uma demonstração gritante de nossa incapacidade de organização social.

Numa sociedade bem organizada não se pode conceber a mendicancia, porque nela não não possiveis os extremamente pobre, enquanto os enfermos e os fisicamente incapazes são acolhidos nos asilos e instituições semelhantes.

Uma cidade em que os mendigos perambulam, assediando transeuntes, expondo trapos, o asco de suas feridas e o chocante aspecto de suas deformações fisicas é uma cidade que, de forma alguma, se recomenda à admiração dos forasteiros. E Florianópolis não é apenas a capital de Santa Catarina, é a cidade dos mendigos, a capital da mendicancia. O cidadão que se aventure a andar nas ruas centrais, é verdadeiramente assaltado por uma chuva de pedintes lamurientos, dos quais bôa parte exerce falsa mendicância, porque no peditório usufruem muito melhor rendimento, do que num dia de trabalho. Vários homens fortes e aparentemente sadios conhecemos que convidados a trabalhar, alegam que preferem pedir esmolas, por lhes rendes mais, do que se sujeitarem a ganhar quinze ou vinte cruzeiros, verdadeiro salário fome, auferido de trabalho suado.

Destas mesmas colunas temos feitos vários e veementes apêlos aos homens de bôa vontade para solucionar-se o assunto. Chegou-se, mesmo, a esboçar um movimento que parecia encaminhar-se para o terreno das realizações concretas.

Mas tudo passou.

A Polícia, aqui e no interior do Estado, recomeçou a expedir em grande numero autorizações para a mendicância.

E temos visto pedintes de Bom Retiro, de Palhoça, de São José, de Biguaçú, de Tijucas, que se dão ao luxo de pagar passagem de ônibus, para virem mendigar em Florianópolis, todos com autorização da autoridade policial. E, porque no meio dêsses pedintes muitos há que são falsos mendigos, somos levados a conjecturas que a Policia, espantosamente não só está reconhecendo como profissão a mendicância, como ainda favorece a falsa, que é uma infringência ao Código Penal.

Cremos que o dr. Luiz de Souza, ilustre Secretário da Segurança e que tanto interêsse demonstrou, há meses passado, na solução dêsse problema, não tenha conne-

(Conclui na 2a. pág. letra D)

## Revogou o governo italiano os artigos do Tratado de Paz que limitavam suas forças armadas

ROMA, 21 (UP) — A Italia revogou os artigos do tratado de paz que limitavam suas fôrças armadas e proibiam a fortificação das fronteiras, bem como a fabricação de armas atômicas neste país. Declarou igualmente nulo o parágrafo do preâmbulo daquele tratado, no qual a Italia era condenada como agressôra. Um porta-vós oficial declarou que essa revogação é desde já um fato perfeito e acabado.

**DE ACORDO A INGLATERRA**

LONDRES, 21 (UP) — O Foreign Office publicou, hoje, o texto da nota britânica aceitando o pedido da Italia para revisão de certas clausulas do tratado de paz italiano. Essa nota, que foi entregue, hoje, ao encarregado dos negocios italiano, nesta Capital, sr. Livio Theodoli, está redigida nos mesmos termos que a resposta francesa.

## Devolvidas aos comunistas as ilhas do litoral coreano

TOQUIO, 21 (UP) — **Os aliados resolveram fazer um gesto de bôa vontade, devolvendo aos comunistas as ilhas do litoral coreano, que tinham ocupado ao norte do Paralelo 38. Anteriormente, o comando das Nações Unidas tinha oferecido abandonar essas ilhas em troca de certas concessões dos vermelhos. Entretanto, estes últimos até agora não responderam; mas apesar disso, os aliados resolveram efetuar uma retirada unilateral, na esperança de encontrar compreensão da parte do inimigo.**

**ACORDO SOBRE VARIOS PONTOS**

Pan MunJohn, 21 (UP) — Os oficiais aliados e comunistas, incumbidos pela respectiva comissão de elaborar bases para a fiscalização do armistício, chegaram a um acordo sobre vários pontos. Assim, combinaram que todas as forças armadas de ambas as partes deverão cessar qualquer hostilidades, dentro de vinte e quatro horas depois que o armistício tenha sido assinado e entrado em vigôr. Todas as fôrças militares serão retiradas da zona desmilitarizada, na qual a partir de então só poderão penetrar as fôrças de Polícia Militar que tenham sido expressamente combinadas entre ambas as partes.

**OMITIRAM VARIOS NOMES**

Pan Mun John, 21 (UP) — As Nações Unidas exigiram que os comunistas expliquem porque omitiram, da sua lista de prisioneiros aliados, mais de mil nomes de soldados cuja prisão fora anteriormente comunicada pelos próprios vermelhos. Nesse sentido, o contra-almirante Libby membro aliado da sub-comissão de prisioneiros, dirigiu u'a nota enérgica aos seus colegas comunistas. O documento afirma ainda que a lista vermelha está cheia de discrepâncias e não pode merecer nenhum crédito.

## PROSSEGUIMENTO DAS OBRAS DA ESTRADA 'S. CATARINA'

Recebemos do deputado Jorge Lacerda, representante de Santa Catarina na Câmara Federal, o telegrama que segue:

"Tenho prazer comunicar que, de acôrdo com minha informação anterior, o Ministro da Aviação acaba de encaminhar ao presidente Getulio Vargas, parecer favorável para abertura de um crédito de quarenta milhões de cruzeiros, crédito êsse destinado ao prosseguimento das obras da estrada de ferro Santa Catarina. O presidente da república, ara, dirigirá mensagem ao Congresso, solicitando aludido crédito especial.

Saudações Cordiais".

## J. STALIN COMPLETOU 72 ANOS

MOSCOU, 21 (UP) — Todos os calendários e almanaques da União Soviética assinalam, hoje, o aniversário de Stalin. Entretanto, como o mesmo cai num dia de trabalho, os jornais não deverão

Marechal Stalin

publicar artigos especiais á respeito, tal como tambem não fizeram no ano passado, quando nem sequer revistaram a data. Aliás, Stalin faz setenta e dois anos; e de acôrdo com a tradição russa, sòmente se festejam o quinquagessimo, sexagessimo, septuagessimo quinto aniversário dos homens públicos.

## «Expediente Bancario»

**Por motivo das festividades de Natal, os bancos locais se conservarão fechados de 23 a 26 do corrente, inclusive.**


PEBECO

Die Zahnpasta deutscher Formel


**PRESTE AUXILIO 'A CAMPANHA BLUMENAUENSE DE AVIÇA!**

Acervo: Biblioteca Pública SC - Hemeroteca Digital Catarinense

# Indicador Profissional

## Médicos

**CLINICA DE OLHOS,**
OUVIDOS — NARIZ — E GARGANTA — DO
DR. WILSON SANTHIAGO
Assistente da Faculdade de Medicina da Universidade do Brasil
CONSULTAS: Horário: dàs 10 às 12 horas e dàs 14 às 18 horas. — CONSULTORIO: Rua 15 de Novembro, 742 (Ao lado da Suafarma).

**INSTITUTO DE RADIUM**
— DR. A. ODEBRECHT —
Radioterapia — Raios-X — Fisioterapia — Metabolismo — RESIDENCIA: Rua 7 de Setembro, 15
TELEFONE, 1441

**DOENÇAS DO CORAÇÃO**
DR. CARVALHO
(Electrocardiografia)
Tratamento de neuroses — (Psicoterapia)
Av. Rio Branco, 5 (sobrado) — Ao lado do Cine Busch

**DR. GEBHARDT HROMADA**
Especialista em alta Cirurgia e doenças de Senhoras
Consultas no Hospital Santa Catarina
Das 9 às 11 e das 151/2 às 17 hs.
— BLUMENAU — HOSPITAL SANTA CATARINA

**Dr. ARMINIO TAVARES**
ESPECIALISTA EM OLHOS, OUVIDOS
— NARIZ E GARGANTA —
CONSULTORIO: Rua 15 de Novembro, 1135 - 1. andar

**MOLESTIAS DE SENHORAS**
**DR. RENATO CAMARA**
DOENÇAS INTERNAS
OPERAÇÕES — ONDAS CURTAS
Consultório: Travessa 4 de Fevereiro, 3
Fones: 1433 e 1226

**DR. HERNANI SENRA DE OLIVEIRA**
Diplomado pela Universidade do Rio de Janeiro.
Clínica Geral — Operações — Doenças das Crianças. Clínica especializada de Senhoras e Partos.
Atende chamados a qualquer hora
CONSULTORIO E RESIDENCIA: Rua 15 de Novembro, 1393.

**DR. TELMO DUARTE PEREIRA**
— CLINICA GERAL —
Especialista em Doenças de Criança
CONSULTORIO: Floriano Peixoto, 38 — 1. andar — Fone: 1197
RESIDENCIA: Rua São Paulo, 240 — 1. andar.

## Dentistas

**H. PROBST**
CIRURGIÃO DENTISTA
AO LADO DOS CORREIOS E TELEGRAFOS
A' ALAMEDA RIO BRANCO N. 8

**DR. IVO MOSIMANN**
Cirurgião-Dentista
Rua São Paulo N. 2980 — ITOUPAVA SECA
— BLUMENAU —

**ALOIS PREISINGER**
Dentista Prat. Lic.
— COM 20 ANOS DE CLINICA —
Especialista em Dentaduras Anatomicas
— PONTES EM ACRILICO —
Rua São Paulo N. 2938 — ITOUPAVA SECA

**E. KARMANN**
CIRURGIÃO DENTISTA
Raios-X
Especialidade em Radiografia dentária para qualquer exame médico
Rua Brusque — Telefone, 1203

## Advogados

**DR. PAULO MALTA FERRAZ**
ADVOGADO
Especialidade: Defesa dos empregadores perante a Justiça do Trabalho
ESCRITO'RIO: Rua 15 de Novembro n.o 389 — 1.o andar — Telefone 1447
Residência: Rua Bonifácio Cunha S/N — Blumenau


# Maquinas de Costuras

— Aproveitem a oferta de Natal da da firma: —
ALFREDO SIEBERT & CIA. LTDA.
Rua 15 de Novembro, 895
— BLUMENAU —
Das melhores marcas a preços realmente baixos


A safra é de 1 milhão e 520 mil sacas. Se essa média continuar durante os 7 meses restantes, a exportação nacional no ano cafeeiro, a terminar a 30 de junho de 1952, há de ser de cerca de 18 milhões.

Como será possivel, quem tem 16 vender 18, é que é o problema. Só comendo o que anda, nos portos, como stock.

Antes não se comprava por julgar que havia excedentes. Hoje, quando se entra a sentir a falta do produto, a procura toma tanto folego que vemos, só pelo porto do do Rio, exportar-se o record de 600 mil sacas num mês. E mais sairia se as quotas de embarque, atribuidas ao porto carioca, fossem mais liberais.

Se Paulo Prado fosse vivo escreveria, depois do "Retrato do Brasil", o "Espelho do Brasil. Com o café, como travesseiro, dorme-se pobre, devastado por uma seca, e acorda-se rico, graças ao café que o sol esturricou.

C

Para conquistar êsse título é preciso, com efeito, realizar sucessivamente um vôo em linha reta de 500 quilmetros, um vôo em circuito fechado de 300 quilometros de desenvolvimento e um ganho de altitude de 5.000 metros.

BOMBARDEIO SEM PILOTO

A Fórça Aérea dos Estados Unidos está, agora, organizando uma esquadrilha de projéteis dirigidos, equipados com aviões sem pilôto, que poderão ser utilizados para ataques atômicos contra a infantaria inimiga. Os projéteis a jacto, já submetidos à prova e agora em produção, são as novas armas fantáticas mencionadas recentemente pelo presidente Truman e vários senadores.

E

Interompendo a conferencia, ele se dirige ao apresentador e lhe pergunta:

— Mas a conferencia não terminou. Por que se retiram?

—Ora! Um tal no fundo da sala disse que não chove mais.

F

tico, não só porque considera as acusações soviéticas infundadas, mas, também, porque elas tem caráter parodxal, se se avocar o "quadro acabrunhador" de ações subversivas dos que as formulam. O representante de Nova Zelandia também se opôs à resolução soviética. Na sessão da tarde, falaram os representantes da Belgica, da China, da Grecia, da Iugoslavia, da Grã-Bretanha e da União Soviética. Procedeu-se, por fim, a votação. A queixa soviética foi rejeitada por 39 votos contra 5 tendo se registrado 11 abstenções.

## Instituto de Aposentadoria e Pensões dos Empregados em Transportes e Cargas

DELEGACIA EM SANTA CATARINA
E D I T A L

Pelo presente ficam cientificados os Snrs. Empregadores, Sindicatos e Associações de Classe e segurados sujeitos ao regime desta Instituição que, tendo sido descentralizados e reajustados os Serviços de Benefícios da Delegacia Regional de Florianópolis, Estado de Santa Catarina, para as suas Agências do interior, ficou a subordinação distribuida na forma como segue:

AGÊNCIA DE SÃO FRANCISCO DO SUL — Saí e Araquarí;
AGÊNCIA DE CRESCIUMA — Araranguá, Maracajá, Passo do Sertão, Sombrio, Turvo, Jacinto Machado, Meleiro, Praia Grande, Timbé, Içara, Nova Veneza, Jaguaruna, Sangão, Cocal e Morro da Fumaça;
AGÊNCIA DE URUSSANGA — Orleãs, Lauro Muller, Pindotiba, Azambuja, Pedras Grandes, Treze de Maio, Siderópolis e Treviso;
AGÊNCIA DE JOINVILLE — Itapocu, Campo Alegre, Canoinhas, Major Vieira, Papanduva, Paula Pereira, Tres Barras, Guaramirim, Itaiópolis, Iraputã, Itaió, Jaraguá do Sul, Corupá, Pirabeiraba, Mafra, Bela Vista do Sul, Rio Preto do Sul, Porto União, Caúna, Matos Costa, Poço Preto, Valões, São Bento do Sul, Rio Negrinho e Garuva;
AGÊNCIA DE ITAJAI' — Barra Velha, Brusque, Botuverá, Itaquá, Vidal Ramos, Camboriú, Ilhota, Luiz Alves e Penha.

As referidas Agências estão credenciadas para receber e decidir os pedidos de benefícios da respectiva jurisdição, sem necessidade, portanto, de serem os processos encaminhados à Delegacia.

Os encargos de benefícios das localidades não abrangidas pela distribuição supra mencionada, continuarão afetos a esta Delegacia Regional, bem como os das Agências de Blumenau e Laguna, cujos serviços não foram descentralizados.

FLORIANO'POLIS, 5 de dezembro de 1951
RAFAEL G. CRUZ LIMA — Delegado Regional

J

falada capotagem e acredito, nenhuma culpa do acidente cabe ao chofer, alias, apos prestada a assistescia ao cação no veiculo para constatação da causa que motivou a paralização do mesmo. Essa medida mostrou que uma peça essencial do motor estava partida, impossibilitando o chofer de manobra mais feliz».

E concluiu:

«O motorista e uma passageira sofreram ferimentos de natureza léve. Entretanto, tendo em visa a ultima sentir dores internas, provavelmente causadas pelo tombo do onibus, providenciamos no seu internamento em um dos hospitais locais, onde será devidamente examinada pelos médicos».

SANTIAGO, CHILE, 21 (UP) — Anuncia-se oficialmente que renunciaram todos os membros do Gabinete chileno.

G

Pátria.

Aproveito o ensejo para reiterar ao Senado Federal, como expressão do Legislativo da República, os meus sentimentos de respeito, acatamento e estima cívica. (a) — Eurico G. Dutra".

D

cimento de tal estado de coisas e porque assim pensamos, vimos novamente apelar para sua senhoria, rogando-lhe volte sua atenção para êsses fatos, que tanto nos deprimem, procurando-lhes um termo justo.

A Caixa de Esmola de Florianópolis, com o auxilio dos poderes públicos e a bôa vontade de pessôas reconhecidamente caridosas poderá, pelo menos minorar essa dolorosa situação.

E' o que esperamos".


**Finalmente!...**
a 3.a Edição

AUTORIA DE JOÃO BRUNINI
Com 6 Capitulos - 600 Paginas
278 Gravuras - 670 Textos
Formato . . . 16 x 23
BROCHURA DE LUXO. . Cr$ 60,00
A VENDA NAS LIVRARIAS OU AS
USINAS CHIMICAS BRASILEIRAS S. A.
ISBOTICABAL — Estado São Paulo
*Atendemos pelo Reembolso Postal*

BLUMENAU - ITAJAI
e vice-versa
RAPIDO COMETA
Ag. Braz Hotel (Blumenau)


# AVISO

O DOUTOR HERBERT GEORG, Delegado Regional de Polícia dos municipios de Gaspar e Blumenau, com séde nésta cidade,, na forma da lei, etc...

Para conhecimento da Indústria, Comércio e povo em geral, transcreve abaixo o seguinte telegrama:

"Nr. 93 — Para vosso conhecimento transcrevo o seguinte radio Bispt aspas — rio — 14-12-51 — Rivadavia Ribas Correa Delegado C. P. e Social. — Florianópolis. — nr. 4239 B Informo Vossenhoria haver nesta Divisão recebido comunicação Departamento Nacional Propriedade Industrial do M. T. I. C. que individuo Reginaldo Leon de Araujo vg Dizendo-se fiscal de marcas e patentes vem lezando comerciantes incautos e desprevenidos diversos Estados União pt SDS Major Hugo Manhaes Bethlem, Diretor Divisão Política Social Aspas CDS SDS Rivadavia Ribas Correa Del. O. P. e Social.

Dr. HERBERT GEORGE — Delegado Regional de Polícia

## Mútua Catarinense de Seguros ais

— Santa Catarina
, EXTRAORDNA'RIA
nvocação)
dos desta sociedade para eral extraordinária, a rea- Floriano Peixoto, n.º 18, umenau, Estado de Santa 29 de janeiro de 1952, com nformidade com as deter- o n.º 30.226, de 30 de no- o Diário Oficial da União, 6 do mês em curso, sôbre sando o artigo 36 a ter o erações introduzidas nos em assembléia geral extra- junho de 1951.
ezembro de 1951.
tor-Presidente
retor-Gerente
or-Secretário


# - OPORTUNIDADES -

GANHE CR$100 A 200

Ganhe cem a duzentos cruzeiros diariamenate com serviços de propagação viajando pelo Brasil. É da natureza do encargo ter letra legivel e falar além do português mais outro idioma. Mais iformações com o encaregado Francisco Martins Hennig C.P., 226. Residência: Rua Marechal Deodoro s|n. Velha, perto da fábrica Sibli.

**VENDE-SE**

VENDE-SE um caminhão OPEL para 1.500 quilos. Tratar com Werner Eberhardt, Casa Sul Americana, — Telef. 1225.

**Compra-se**

COMPRA-SE zinco puro usado, retalhos qualquer tamanho e quantidade, paga-se bom preço.
GRUENDLING & CIA. LTDA
ITOUPAVA SECA — Rua Cel. Feddersen.

**VENDE-SE**

Um bungalow novo de madeira de lei, com luz, agua e esgoto, completamente cercado, de otima construção, para pronta entrega, e, mais diversos lotes em terreno plano.
A tratar com Henrique Grevsmuehl — Beco da Alameda Rio Branco no. 60 — Caixa Postal, 140.

**Professora**

Professôra registrada no Departamento Nacional do Ensino Secundário do Ministério de Educação e Saúde, com longa prática de ensino, prepara candidatos para exames de admissão ao curso ginasial. Leciona matérias do referido curso, do Normal; bem como as exigidas para concursos oficiais. — Rua 15 de novembro, n.º 1393 — Ed. Deeke — Apartamento 1.

**Procuram-se**

Um mecânico, um eletricista, e um engraxador. — Tratar a Rua Itajaí, 682. — Oficina Breitkopf Irmãos.

EXPRESSO
BLUMENAU — CURITIBA
End. Teleg.: "Limousines"
AGENCIA BLUMENAU
Rua 15 de Nov. N.o 315
FONE. 1002
PREÇO: Cr$. 155,00
AGENCIA CURITIBA
Rua 15 de Nov. N.o 623

**Empregado para Escritorio**

Necessitamos uma pessoa de bôa educação, que fale corretamente as linguas portuguêsa e alemã, quite com o serviço militar, para serviço de escritório. Emprego permanente.
Ofertas por escrito, com informações sobre atividade anterior e pretensões sob "Empregado", a|c. desta folha, Cxa. Postal, 38.

**Precisamos**

para entrada breve, 1 CALDEIREIRO e 1 FERREIRO com muita prática. Informações na Oficina HOH LTDA.
Rua Marcilio Dias, s|n — Itoupava Seca.

**Necessitamos**

para nossa secção OFICINA MECANICA, uma pessoa de idade com prática no ramo como mestre. . . .
Ofertas à Oficina HOH LTDA. — Rua Marcilio Dias s|n.
Caixa Postal, 210 — Itoupava Seca


# Declaração á Praça

A firma SOCIEDADE DE ENGENHARIA E ARQUITETURA SCHNEIDER & LEYEN LTDA., estabelecida nésta cidade, á rua Paraná n. 32, com o ramo de construções civis, faz á praça a declaração de que extinguir-se-á em 31 de Dezembro de 1951, pelo que convida aquêles que se julgarem credores, a apresentarem os comprovantes de suas contas no prazo da lei, a fim de que sejam devidamente satisfeitas.

Blumenau, 13 de Dezembro de 1951
(Ass.:) *Dr. Ing. Gustav Leyen*
*E. W. Schneider*

Reconheço verdadeira a assinatura de Dr. Ing. Gustav Leyen e E. W. Schneider, do que dou fé. Em testemunho N.L.M. da verdade.
Blumenau, 13 de Dezembro de 1951
*Nelson Luiz Margarida*
Escrevente Jur. Autorizado

# Aviso ao público

A Emprêsa Auto Viação Catarinense S. A. comunica aos seus distintos fregueses que devidamente autorizada, pelo Departamento Nacional de Estradas de Rodágem, fará horarios extraordinários entre Joinvile e Curitiba e vice-versa, com partidas nos seguintes horários:

Partidas de Joinvile, às 7 horas
Partidas de Curitiba, às 14 horas.

Outrossim, comunica a mudança de horário de sua linha de Blumenau a Curitiba dàs 3 horas, para às 5 horas da madrugada, a partir do dia 17 de dezembro corrente.

# Registro Civil

GETULIO VIEIRA BRAGA
— Oficial do Registro Civil —

Faço saber que pretendem casar-se: Osny Wilson Jacobsen e Edith Kielwagen, naturais deste Estado, domiciliados e residentes nésta cidade. Ele, comerciário, filho de Rodolfo Jacobsen e de Hilda Jacobsen. Ela, domestica, filha de Erico Kielwagen e de Ella Kielwagen.

Faço saber que pretendem casar-se: José dos Santos e Adail Silverio, naturais deste Estado, solteiros, domiciliados e residentes nésta cidade. Ele, tecelão, filho de Jose dos Santos e de Carolina dos Santos. Ela, domestica, filha de Antonio Francisco Silverio e de Adelia Ballande.

Raço saber que pretendem casar-se: Nelson Pereira e Alidia Junkes, naturais deste Estado, solteiros, domiciliados e residentes neste Distrito. Ele, lustrador, filho de Adelino Pereira e de Laura Vicente Pereira. Ela, domestica, filha de Antonio Junkes e de Maria Junkes.

Faço saber que pretendem casar-se: Hilbert Schuetz e Wally Meinecke, naturais deste Estado, solteiros, domiciliados e residentes nésta cidade. Ele, mecanico, filho de Eduardo Schuetz e de Minna Schuetz. Ela, domestica, filha de Gustavo Meinecke e de Elsbeth Meineck. — Si alguém tiver conhecimento de existir algum impedimento legal, acuse-o para os fins de direito.

Blumenau, 19 de dezembro de 1951.


# Auxiliar de Escritório

PRECISA-SE DE UM, COM ALGUMA PRATICA, NA EMPRESA COMERCIAL R. GROSSENBACHER, S. A., — RUA 15 DE NOVEMBRO, 857.

B

cido por aviadores dos Estados Unidos, da Franca, da Italia, da Alemanha, da Grã-Bretanha e da Belgica.

O Coronel Schilling fez jáz ao Trofeu este ano por ter pilotado um avião de caça a jato, de um só motor, modelo F-34 E "Thunderjet", num vôo sem escalas de Manston, Inglaterra, a Limestone, no Maine, Estados Unidos. O vôo foi efetuado em 22 de Setembro, sendo o primeiro vôo sem escalas atravez do Atlantico em avião de caça a jato. Durante o percurso de 3.000 milhas, o Coronel Schilling fez tres reabastecimentos aereos por meio de aviões tanques que lhe foram ao encontro em pontos pre-determinados. — (Foto USIS).

**AUMENTE O VOLUME**
DE SEUS NEGOCIOS EM BRUSQUE E REGIÕES CIRCUNVIZINHAS, FAZENDO UMA PUBLICIDADE EFICIENTE ATRAVÉS A ONDA DA
RADIO ARAGUAIA DE BRUSQUE LTDA.
Z Y T-20 — 1.580 Kics.
Informações e anúncios nesta cidade: RADIO CLUBE, Rua 15 de Novembro, 415

**Sofre? Tenha fé**
ESCREVA PARA A CAIXA POSTAL, 7912
SÃO PAULO.

**Dr. Carlos Henrique Mayr**
CLINICA GERAL
DOENÇAS DE SENHORAS — PARTOS — RAIO X
— INDAIAL —

**Clinica Médica Homeopatica**
— DR. MECESLAU SZANIAWSKY —
Médico do Hospital Nossa Senhora da Luz
Consultório: Rua JOSE' BONIFACIO N. 92 — FONE 2665
Residência: R. BARAO DO RIO BRANCO N. 529
CURITIBA — PARANA'
Especialidade: DOENÇAS NERVOSAS E MENTAIS
Doenças da pele: Eczemas, Furunculose, Coceiras, Manchas Espinhas, etc. — Glândulas. Falta de regras, Excesso, Flores Brancas, Frieza sexual, Impotência, Esterilidade, Desenvolvimento fisico e mental, etc. — Doenças crônicas em geral: Reumatismos, Varizes, Asma, Malária crônica — Hemorroidas, etc.
ATENÇÃO: Consultas em Blumenau nos dias 26 a 30 de cada mês, no HOTEL HOLETZ

**Auto Viação Hasse**
AVISO
Avisa que já estão circulando seus novos confortáveis e luxuosos ônibus, oferecendo o máximo de conforto. Com Agência nesta cidade no Hotel Holetz.
SÃO OS SEGUINTES OS HORA'RIOS:
PARTIDAS
BLUMENAU — A's 6, 9, 12 e 15 horas
RIO DO SUL — A's 6, 9, 12 e 15 horas

**Praia de Camboriú**
Vende-se lotes no melhor ponto da praia em frente a ilha
Informações HANS TOENJES
Rua Paulo Zimmermann, 120 — Tel. 1287.

**"E não se esqueça"!!!**
PARA O CONCERTO DO SEU RADIO SO' A OFICINA:
**RADIO-FUNKE**
GRANDE SORTIMENTO EM VALVULAS AMERICANAS E EUROPE'AS.
— PEÇAS E ACESSORIOS, RADIOS NOVOS —
"—" SERVIÇO RAPIDO POR PREÇO MO'DICO "—"
Rua 7 de Setembro, 449


Acervo: Biblioteca Pública SC - Hemeroteca Digital Catarinense

# PREFERI DESCER...

A imprensa tem estranhado a passividade com que os poderes públicos acompanham o desenvolvimento da "batalha do Rio de Janeiro". Assistem como espectadores, como se não tivessem nada a ver com o assunto.

Não se conhece uma providencia nova das autoridades para pôr cobro à criminosa desenvoltura dos motoristas na furia assassina com que conferem à capital do Brasil uma primazia vergonhosa.

Parecem indiferentes à morte de dezenas de crianças as vítimas preferidas pela sanha dos veículos.

O estímulo a essa loucura é a impunidade. Os autores dos desastres, provocados pela imprudência delituosa, quando não pagam com a própria vida, espacam a qualquer espécie de punição.

Está tudo perfeitamente organizado para insentá-los de culpa. O essencial é a fuga ao flagrante.

Depois tudo se arranja. O sindicato comparece, os advogados forgicam os depoimentos e o motorista nem sequer interrompe o trabalho diário.

Falam em aumentar as penas. Mas se as que já existem fossem rigorosamente aplicadas, veríamos logo a situação modificar-se.

Os passageiros dos onibus e dos lotações, sabem que os condutores desses veículos não teem o mínimo respeito elas leis do trânsito.

Faz dias, observei a um deles que estava em excesso de velocidade, agravada pela conversa com o trocador.

Respondeu-me que se tinha medo descesse. Depois le rápido exame das circunstâncias, preferi descer mesmo.

. . . . . Austregesilo de Athayde. . . . . .

ORGÃO DOS "DIARIOS ASSOCIADOS"
PROPRIEDADE DA:
S/A «A NAÇÃO»

A NAÇÃO

Redação, Adimintração e Oficinas: Rua São Paulo n. 3191 — Fone 1092 — Caixa Postal, 38.
Diretor: MAURICIO XAVIER
Redator-Secretário: ORLANDO SILVEIRA

EXPEDIENTE
Assinaturas:
ANUAL . . . . . Cr$ 100,00
SEMESTRAL . . . . . Cr$ 60,00
N. AVULSO . . . . . Cr$ 0,50

Sucursais: RIO: — Rua do Ouvidor n. 100 — Fones: 43-7634 e 43-7997. — SÃO PAULO: — Rua 7 de Abril n. 230 — 4.o andar — Fones: 4-8277 e 4-4181 BELO HORIZONTE: — Rua Goiás, 24. — PORTO ALEGRE: — Rua João Montauri, 15. CURITIBA: — Rua Dr. Murici, 708 — 2.o andar — Sala 233. JOINVILE: — Rua S. Pedro, 92.

# O primeiro risco de derrota para Vargas

## Descontentes os parlamentares com o veto sobre as subvenções — O petroleo e a visita de Lucas Garcez

MAURILIO MARROQUIM

. . . RIO — (Meridional) — O veto de Vargas ao projeto de lei do Congresso que dispõe sobre o pagamento de auxilios e subvenções é de excepcional importancia politica. Travam-se nos bastidores partidarios e governamentais, a respeito uma surda peleja: de um lado os parlamentares desejando manter as prerrogativas de dispor desses auxilios, em beneficio de seus centros eleitorais: e de outro o governo, que desejava ser o veiculo de distribuição dos mesmos sobretudo quanto á oportunidade dos pagamentos. Chegou a haver um aparente «modus vivendi» entre os dois grupos, ficando tacitamente reservado para os congressistas um volume de credito orçamentario para as dotações referidas, enquanto que o governo teria direito a outro, naturalmente menor. O Orçamento se fez na base daquele acordo aparente os congressistas ficaram com a possibilidade de dispor, de acordo com as respectivas bancadas de creditos em beneficio desta ou daquela instituição, neste ou naquele municipio. Todos sabem que essas dotações tantas delas indispensaveis são geralmente consideradas como creditos eleitorais: o congressista necessita mostrar, ao seu burgo que não o esqueceu — e lhe consegue no Orçamento verbas para associações de beneficencia, para postos agricolas medicos; escolas; etc. Tem sido essa a tradição do Congresso, na feitura dos Orçamentos e duras pelejas se teem travado, a cada periodo orçamentario entre congressistas, bancadas partidos; deputados e senadores. Sempre um acordo final prevaleceu, com maguas não tão grandes capazes de romper o equilibrio politico partidario parlamentar.

Depois do aparente compromisso entre o Congresso e o governo, a que aludimos de inicio Vargas resolve vetar o artigo do projeto de lei que obriga o Tesouro a pagar os creditos referidos nos dois primeiros meses de cada ano, ficando eles automaticamente regis trados no Tribunal de Contas. Todos veem o que o veto significa: o Tesouro não ficaria obrigado a efetuar os pagamentos em tempo determinado. E somente a intervenção do governo poderia forçar a que estes ou aqueles tivessem preferencia sobre os demais. Indiretamente portanto, ficariam sob o controle do governo as subvenções, pois o pagamento das mesmas sofreria sua decisiva influencia. E' obvio pelo exposto, que o veto de Vargas não foi bem recebido no Cosgresso e especialmente na Camara. Aproveitando o fim do periodo legislativo, Vargas evitou que o mesmo fosse imediatamente apreciado pelo Congresso de modo que um mês vai correr até que isso aconteça e, nesse espaço de tempo o governo procurará agir entre os congressistas. Entretanto, corre Vargas um primeiro risco real de ser derrotado: o seu veto não contraria interesses de partidos mas, o interesse real de cada senador ou deputado em particular. A impressão, na Camara é de que o veto será derrubado e que o Ministro da Fazenda será obrigado nos dois primeiros meses de cada ano, a satisfazer os termos do projeto de lei.

Posição identica e apaixonada não está tomando o Congresso em face do projeto governamental sobre o petroleo. Em setores responsaveis dos partidos, se admite que o Parlamento deverá aprovalo tal como está, no espaço maximo de três meses — a fim de que o governo execute o que planejou. Entretanto a luta será travada, embora sem muita ferocidade politica. Já as divergencias estão surgindo aqui e ali. No seio do P.T.B. rompem as criticas contra o projeto governamental; o deputado Euzebio Rocha, falando á nossa reportagem diz francamente que o projeto contraria a plataforma eleitoral de Vargas e, portanto os principios do Partido Trabalhista. Mas, ocorre que nenhum setor de opinião ficou satisfeito com o projeto; se os nacionalistas protestam, tambem o projeto não satisfez os que desejam a participação, em grande escala — mesmo numa proporção de cinquenta a cinquenta — do capital petrolifero estrangeiro. Elemento categorizado da industria internacional do petroleo nos afirmou que dificilmente uma emprêsa estrangeira participaria da exploração do produto, no Brasil segundo os termos do projeto pois essas emprêsas fazem questão fundamental do controle tecnico, sem o qual jamais obterão dos seus acionistas a autorização para se associarem á exploração do petroleo, em qualquer parte do mundo.

Outro assunto discutido, nas rodas parlamentares, girou em torno da viagem tão curta do sr. Garcez, a esta Capital. De seja se saber a impressão da conversa do governador com Vargas, quando varios assuntos importantes foram tratados. O sr. Garcez, como era natural esquivou-se á reportagem; ocorreu, no entanto que se esquivou de falar aos proprios elementos da bancada pessepista, que esperaram isutimente as suas impressões da conversa. O governador retornou ao Estado e os pessepistas desarvorados não sabem o que está para acontecer. Esperam, entretanto que após os entendimentos do governador Adhemar de Barros sejam informados de alguma coisa. Os fatos advertem contudo, que nem tudo o sr. Garcez contará ao sr. Adhemar.

HEMORROIDAS
VARIZES E ULCERAS
DAS PERNAS: curas sem operação
DISPEPSIAS, PRISAO DE VENTRE, COLITES, AMEBIANA, FISSURAS, COCEIRA NO ANUS
CORAÇÃO, PULMÕES, RINS, BEXIGA, FIGADO
— DR. ARY TABORDA —
— ME'DICO ESPECIALISTA —
Clínica Geral de Homens, Mulheres e Crianças
ITOUPAVA SECA: 9 às 11 e 15 as 17 hs. BLUMENAU

BANCO INDU'STRIA E COME'RCIO DE SANTA CATARINA S.A.
— Matriz: ITAJAI' —
Fundado em 25 de Fevereiro de 1935 Endereço Telegr. «INCO»
Capital integralizado . . . . . Cr$ 22.500.000,00
Fundo de reserva legal e outras reservas . . . . Cr$ 27.500.000,00
Total do não exigivel . . . . . Cr$ 50.000.000,00
AGENCIAS E ESCRITORIOS NAS PRINCIPAIS PRAÇAS DO ESTADO DE SANTA CATARINA, NO RIO DE JANEIRO E CURITIBA
Taxas de Depósitos
Depósitos a vista (sem limite) 2%
DEPO'SITOS LIMITADOS
Limite de Cr$ 200.000,00 4,1/2%
Limite de Cr$ 500.000,00 4%
DEPO'SITOS POPULARES
Limite de Cr$ 100.000,00 5%
(Retiradas semanais Cr$ 20.000,00)
DEPO'SITOS A PRAZO FIXO
Prazo mínimo de 6 mêses 5,1/2%
Prazo mínimo de 12 mêses 6%
DEPO'SITOS DE AVISO PRE'VIO
Aviso de 60 dias 4%
Aviso de 90 dias 4, 1/2%
Aviso de 120 dias 5%
— CAPITALIZAÇÃO SEMESTRAL —
ABRA UMA CONTA NO «IN CO» E PAGUE COM CHEQUE

# Nem agua nem vinho

C. D,AGOSTINHO

Se fosse facil fazer as leis, como têm sido feitas algumas em nossa terra, a vida dos povos, regulada por esses dispositivos de seus deveres e direitos, tornar-se-ia a melhor possivel pois que nu menor lacuna, sem maior estudo de sua extensão e efeito, seria ela promulgada. Pois bem, assim se faz nos casos das leis sociais no Brasil. Qualquer deficiencia verificada no meio social do pais recebe logo o corretivo de uma lei, esta, no entanto, sem alcance ao resultado de sua execução; o que se pretende é passar para o papel o conserto da lacuna, em forma legislativa, exposta da necessidade de seu cumprimento, mas sem cuidado quanto aos prejuizos que possam advir, de maneira que a lei, em lugar de produzir resultados benéficos, transtorna o estado pacifico da Comunhão, altera situações, tornando-as discordantes desse estado. Notadamente nos casos econômicos, como o das distribuições dos lucros, que tramita pela Câmara dos Deputados Federal. Na economia, a lei deve ter resguardos na própria ciencia, como na equidade de sua execução, que não parcialise direitos sem antes averiguarmos os seus efeitos. Tanto assim é que para os assuntos sociais econômicos, como o desse projeto, criou-se uma doutrina politica, a do socialismo. Agiu-se juridicamente no terreno de sua prática aplainando todos os fatores para as igualizações dos proventos do homem. Fora necessario um estudo especial de respeito e deveres, de uma Constituição que disesse dessa igualdade de leis ordinárias que a adotassem, portanto, fez-se o alicerce ideológico para nele erguer-se o edificio onde abrigar as aspirações do povo, sem que se sentisse ele nessa casa de suas aspirações socialistas nem coagido, muito menos discordante dos resultados. Vemos, então, que se buscou uma base para nela assentar a forma politica e os fatores econômicos que a cumprissem.

Nós agimos diferente. Sobre a nossa Constituição, que rege direitos de resultados econômicos a quem deles faça jús pelo seu trabalho, sempre beneficie, queremos aplicar preceitos politicos que aberram dessas disposições, dando-se, daí, a discordância econômica. Para que se distribuam lucros aos trabalhadores ainda que inferiores aos percentuais dos patroes, seria preciso que o Estado dispuzesse dos capitais de renda, decidindo sobre eles a seu talante, como determina o socialismo. Aqui, muito ou pouco, de acordo com os resultados da exploração, dar-se-ia sempre o cumprimento do dispositivo social, porque vinha ele de associar o trabalhador ao negocio. Nós desejamos uma lei que dê ao empregado parte dos lucros da empresa onde trabalhe, negando ao patrão resultados pelo menos paritários e todas as rendas dos capitais, emprestados ou aplicados em titulos, desde que lhe destinamos sòmente 8% de lucro sobre o capital e reservas.

A essa taxa, no momento, por exemplo, desapareceriam eles dos empreendimentos produtores-mercantis, desviando-se para outras inversões, as de maiores rendas, como existem. Resultaria disto, assim, destacarmos a evolução desses empreendimentos, notadamente o industrial, para onde converge de preferência o respeito da lei. Não seria só. Temos tambem que a fixação da renda, incluindo as reservas, que não são capitais, mas recursos expostos às eventualidades da exploração, dá-se que a taxa de 8 por cento, assim disposta, eleva o seu "quantum" sobre o capital na proporção das reservas. Por exemplo, se o capital for de um milhão de cruzeiros, a renda do empregador seria de 80.000 cruzeiros, mas se a este capital estiverem incluidas as reservas de mais 500 mil cruzeirros,eis que essa renda se eleva 120 mil cruzeiros, logrando-se o empregado, que passa a perder a parte retirada das reservas, que não são capitais, mas valores preservativos aos riscos do negocio. Não somos infensos às leis que melhorem o estado do nosso trabalhador, que lhe elevem o padrão de vida aos maiores confortos, como essa da divisão dos lucros, mas desejamos que elas tenham cunho de exequibilidade, que não venha a perturbar a sua execução o estado pacifico de nossa economia, pois que assim serão eles os mais prejudicados. O capitalista, pela mobilidade do emprego de seu dinheiro, age sempre em seu proveito, invertendo-o onde mais lhe convenha, quando o trabalhador, que vive de uma paga fixa, na falta desta perece em seus primordiais elementos de vida, os físicos de falta de melhor renda dela se afasta sua existencia, que é o alimento, a moradia e o vestuário. Se portem, ele deixe de trabalhar, não tirá como viver. Daí, as leis da natureza que vimos discutindo, esdruxulas no regime politico que adotamos, aberrativas de seu consenso, forçando uma prática que nele não se assenta, poderão ser contraproducentes, porque não foram calcadas em preceitos politicos que as acolhem, uma vez que para isso não se fizeram as bases de suas resistências, como seriam as do regime socialista, dispondo o Estado dos capitais e dos proventos trabalhadores. Para isso tem a doutrina a escora de sua praticidade, que é ser de todos o empreendimento de onde se retiram os salários e as mais coisas de equidade coletiva, flutuando, assim, no âmbito social, maior ou menor o resultado da exploração, sem prevalencia capitalista, como se admite na democracia. Querendo misturar, na idéia de atender os postulados do trabalhismo partidário, de nosso país, os dois preceitos politicos, o nosso e o do socialismo, dá-se o mesmo como se misturassemos vinho com agua não beberiamos nem agua nem vinho, senão um mistiforio de desagradavel paladar. Assim se verifica com as leis que vêm de ser propostas ao nosso Parlamento, quando têm elas visos sociais de proteção proletária. Apoiadas no sentido socialista, por imitação, já se sabe, não se entrosam na nossa democracia, forçando-as na sua aceitação, para se tornarem mais tarde prejudiciais ao país, todo, como as dos salários mínimos, a paga ostensiva sem o exame da produtividade equivalente que, no campo industrial, tem sido obra de encarecimento produtor, contra o proprio assalariado, que deve dar o seu salário para viver, vivendo assim pior.

# Uma Viagem Dura

BARRETO LEITE FILHO

RIO, — (Merid.) — A julgar pelas indicações obtidas em Washington pelos correspondentes das agencias, a viagem de Churchill aos Estados Unidos será muito menos agradavel do que provavelmente o primeiro misistro britanico supunha. Que os norte-americanos não estavam propriamente ansiosos de receber a sua visita já não era dificil imaginar pelo longo silencio com que tinham comentado até agora as repetidas notícias procedentes de Londres, de que o chefe do governo conservador se estava preparando para atravessar o Oceano, como no tempo da guerra, a fim de resolver rapidamente com Truman, como resolvera muitas outras com Roosevelt, as questões pendentes no jogo da aliança entre os países de cada um deles, algumas delas, aliás bem delicadas. Foi sem duvida um silencio povoado de murmurios, pois os norte-americanos devem ter discutido muito a coisa entre si e inclusive há razões para supor que tenham dado a entender aos britanicos que Churchill devia adiar um pouco a sua viagem. O certo é que este já fizera anunciar por mais de uma vez a sua intenção de partir quando Truman partiu da Casa Branca para Key West, na Flórida, e declarou-se em férias.

Mas agora as predisposições com que a presença do leader britanico será acolhida em Washington tornaram-se mais claras e são exatamente as que os dados anteriores permitam suspeitar. Em primeiro lugar. Truman e o seu circulo imediato parecem considerar a visita inoportuna. O presidente dos Estados Unidos está preparando as suas messagens ao Congresso que inaugurará um novo periodo de sessões no dia 8 de janeiro. As messagens de começo de periodo que lá são duas, uma orçamentaria e outra, de caracter politico mais geral, denominada «Estado da União» ou seja, um balanço da situação existente assumem desta vez uma importancia especial, porque são as ultimas, de tal caracter e amplitude, que o presidente enviará até ás eleições de novembro de 1952, em que o país escolherá o seu primeiro mandatario para o próximo periodo de governo. Precisamente na entrada desse ano eleitoral, ano crucial para republicanos e democratas. Truman está preocupado com a campanha daqueles primeiros contra a alegada corrupção de certos orgãos e membros da sua administração, e com outros problemas internos e externos que poderão influir sobre a conduta do eleitorado. Alem disto, a presença de Churchill exigirá um discurso dele perante o Congresso, e isto é sempre incômodo em começo de sessão legislativa.

Em todo caso, se o primeiro ministro quer ir, irá. Mas os norte-americanos lhe perguntarão, segundo os telegramas a que me estou referindo, e como é natural, por que motivo não aplica, no governo agora, as idéias de unidade européia que pregou na oposição. Churchill já terá uma noção do que se espera dele, nesse terreno, quando conversar dentro de alguns dias, em Paris, com Eisenhower que parece estar conspirando com o presidente do Conselho francês, sr. Rene Pleven, e com o sr. Paul Henri Spaak, leader socialista belga, antigo chefe do governo do seu país e até há pouco presidente da Assembléia do Conselho da Europa, para induzir o primeiro ministro britanico a encabeçar praticamente o movimento de unidade de que se tornou um dos apóstolos da guerra. Para começar por exemplo, os britanicos se recusam a reunir o seu exército Europeu. E de Washington indaga se até quando ele se oporá ao estabelecimento de um comando naval no Atlantico. Quanto á projetada conferencia dos Quatro Grandes, com Truman e Stalin, é sabido que este projeto nunca teve, e parece continuar a não ter as simpatias do presidente dos Estados Unidos. Alem disso, se Churchill vai dizer que a Grã-Bretanha está precisando de outra ajuda económica, informa se que lhe será perguntado por que motivo a produção de carvão está atrasada e por que não são tomadas medidas para acelerá-la.

DEPOSITE NO «INGO» SUA CONTRIBUIÇÃO 'A CAMPANHA BLUMENAUENSE DE AVIAÇÃO!

## Informações Uteis

### Farmacia de Plantão

17 á 25 DE DEZEMBRO
FARMACIA GLO'RIA
Rua 15 de Novembro Nor. 591

TELEFONES MUITO CHAMADOS:

| | |
|---|---|
| POLICIA | 1016 |
| BOMBEIROS | 1148 |

HOSPITAIS:

| | |
|---|---|
| Santa Izabel | 1196 |
| Santa Catarina | 1133 |
| Municipal | 1208 |

PONTOS DE AUTOMOVEIS:

| | |
|---|---|
| Al. Rio Branco | 1200 |
| Praça Dr. Blumenau e 1178 | 1102 |
| Rua B. Retiro | 1111 |

Dr. Aires Gonçalves
— ADVOGADO —
Residencia e escritório:
— BLUMENAU —
Rua Brusque, 95 - Fone: 1472

## Punidos dois servidores da Policia

..RIO, 21 (Merid.) — Por haverem perdido as carteiras de identidade, foram punidos, pela primeira vez no Brasil, dois servidores da Polícia. Por ato, ontem, o Chefe de Polícia aplicou a suspensão de 10 dias do fiscal de censura, sr. Geraldo Lafayete da Silva Porto e da Polícia Especial o sr. José Nunes Curvelo, por haverem perdido suas carteiras funcional, «o que revela a falta de cuidado, perdendo documentos cujas consequências serão prejudiciais à ação da Polícia».

SEGUROS
Cia. Boavista de Seguros
SUCURSAL DE BLUMENAU
Rua Nereu Ramos n. 49 - 1°. and.
Boavista Cia. de Seguros de Vida
ORGANIZAÇÃO SANTA CATARINA
Rua Nereu Ramos n. 49 - 1°. and.

PROSDÓCIMO S/A
IMPORTAÇÃO E COMÉRCIO
JOINVILE — CURITIBA — BLUMENAU

Tratores HANOMAG Tratores
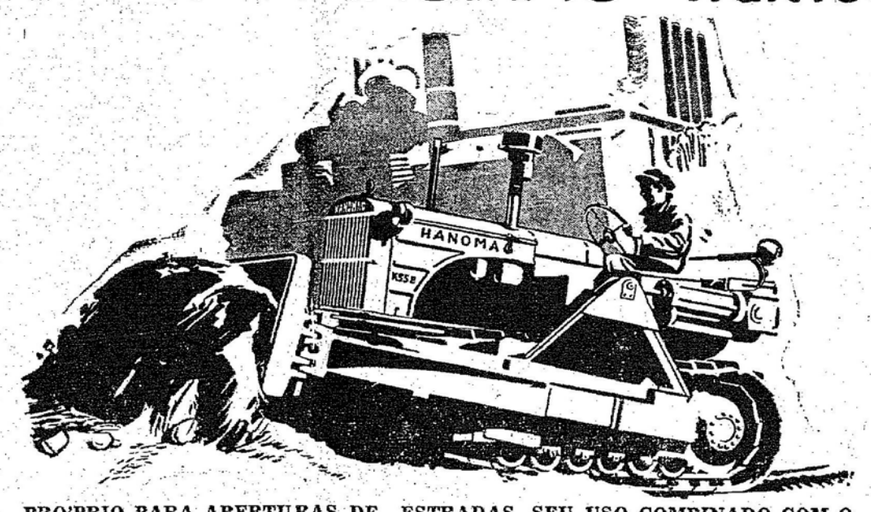

PRO'PRIO PARA ABERTURAS DE ESTRADAS. SEU USO COMBINADO COM O GUINCHO TORNA-O IDEAL PARA AS SERRARIAS. EQUIPADO COM LAMINA "ANGLEDOZER" ENGATE TRAZEIRO E BARRA DE TIRO.
Oferece para entrega imediata
Navegação Itajaí Ltda.
Matriz — ITAJAI' Rua Blumenau, 170
Filial — BLUMENAU Rua 15 de Novembro, 1513

Acervo: Biblioteca Pública SC - Hemeroteca Digital Catarinense

# Vida Social

CAMINHOS DA POESIA

## SOLIDÃO

GUILHERME DE ALMEIDA
(Do livro "O Anjo de Sal")

BUSQUEI MEU SEMELHANTE
ANDEI A VIDA
ANDEI O MUNDO.
ANDEI O TEMPO,
ANDEI O ESPAÇO.
TREVA, TREVA, TREVA.
ACENDI MINHA LAMPADA.
VÉU QUE SAIU DO MEU COFPO
RITMO QUE SAIU DO MEU GESTO:
UM CRÉPE EM VÔO
ATIROU-SE NO CHÃO,
SUBIU PELA PAREDE,
DEBATEU-SE NO TETO.
NEM MINHA PROPRIA SOMBRA
SE PARECE COMIGO

Jean Nicolini

### ANIVERSARIOS:

— O dia de hoje assinala o transcurso da efeméride natalícia do sr. Waldemar Nunes, residente nesta cidade. Ao ilustre aniversariante os cumprimentos de "A Nação Social".

— Completa mais um ano de feliz existencia no dia de hoje, o inteligente menino Newton, filho do sr. João Olimpio e de sua virtuosa esposa, d. Tolentina.

— Aniversária-se tambem no dia de hoje o sr. João Wanderlino dos Santos, do comércio local.

— Em igual data transcorre o natalicio do jovem Ubiratan M. de Oliveira, comerciário em Itopuranga.

### Casamento

—Realizar-se-á hoje civil e religiosamente, o enlace matrimônial do sr. José Mancel Domingos, comerciário nesta cidade, com a gentil srta. Olivia Barbaresco, prendada filha do sr. Francisco e de d. Joséfina Barbaresco.

### Nascimentos

— Engalanou-se à 19 do corrente, com o nascimento de um galante menino, o lar do venturoso casal José-Anna Kraus.

— Com o advento de uma graciosa criança do sexo feminino, registado dia 16 do mês em curso, está em festas o lar do sr. Rolando Krause e de sua digna consorte, sra Elsa Krause.

ASTRAL DO DIA
por HAGA SWAMI
22 de DEZEMBRO

A Lua radia bons elementos pela manhã para generos de primeira necessidade, liquidos, rios, estações de agua, fontes, laboratorios. A' tarde exige prudencia, logica, paciencia e compreensão, para evitar atritos.

OS NASCIDOS HOJE — Conseguem vitória graças á habilidade. Podem trabalhar em arquivos, tesouros, bibliotecas.

VIAÇÃO!
BLUMENAUENSE DE AUXILIA A CAMPANHA BLUMENAUENSE! AU

EXPRESSO
BLUMENAU—CURITIBA
End. Teleg.: "LIMOUSINES"
AGENCIA BLUMENAU
Rua 15 de Novembro N.o 513
FONE, 1002
PREÇO: Cr$. 155,00
AGENCIA CURITIBA
Rua 15 de Novembro N.o 634

Viagens rápidas e seguras, só no
EXPRESSO ITAJARA
Rua 15 Nov., 619, Tel. 1455
BLUMENAU - JOINVILE

# Aspecto Juvenil

QUANTAS vezes você faz o seu arranjo pessoal com mnito cuidado e encontra alguem que diz parecer uma verdadeira mascara? Isso, no entanto, não deve enfurecê-la, pois nem sempre é dito com a intenção que você lhe atribui. Em vez de reagir zangada, reconheça que quando lhe dizem marecer uma mescara, há um fundo de razão. Ultimamente temos notados que as jovensinhas pintam-se demasiaramente, o que não lhes fica bem, nem proprio na adolecencia..

Uma jovensinha deve pintar-se em forma discreta. O pó deve harmonisar com a côr natural da pele e o baton deve ser rosado ou de um vermelho luminoso. Já não se usam mais os tons violeceos. As côres definidas são mais apreciadas, este ano. Para as festas convem empregar tons mais escuros que realçarão melhor sob a luz artificial, mas sempre procurando não exagerar. Em algumas ocasiões em que quiser estar realmente bonita, poderá usar rimel mas sem sobrecarregar os cilios.

Se as sobrancelhas são muito espassas ou sua linha não é perfeita, deverá arranjá-las suavemente com a pinça, tirando os fios que deformam a linha, mas sem tirar demasiadamente: é preferivel deixa-las sem retocar do que exibir essas sobrancelhas fininhas como um fio que se usavam há muitos anos e que endurecem o olhar dando um aspecto artficial ao rosto, que se torna assim muito desagradavel.

Quanto ás unhas, poderá usar esmaltes de côr, não muito vivo; mas sempre é preferivel usar o tom anturral ou apenas brilho.

O perfume, sobre tudo no verão, deve ser fresco e juvinil.

Em uma palavra, uma jovenzinha deve cuidar de sua aparencia, deve arrumar-se bem para aumentar seus encantos, mas não para ficar mais velha; a naturalidade é o unico caminho para conseguir ter sempre um aspecto juvinil.

### Vôo a vela

O piloto francês Pierre rard será o segundo homem no mundo a usar as insígnias do brevê "F", de vôo a vela. A viagem de 510 uilômetros que êle acaba e realizar sem motor, duas outras belas peformances anteriores, lhe dão êsse direito, depois do americano Robinson, que foi o primeiro.

(Conclui na 2a. pág. letra C)

# LIVROS E AUTORES

## Daqui e de fóra

José Lins do Rego

Juarez Batista publica um volume, com acréscimos de notas e apensos à sua conferencia feita ao tempo das comemorações do centenário do dr. Gama e Melo, humanista e político da Paraíba. E quís ligar à figura do velho paraibano o estado social do sobrado urbano, a supremacia do bacharel sobre o senhor de engenho. Tudo na admirável maneira e escola de Gilberto Freyre, criador de uma sociologia muito mais humana do que teórica. Juarez Batista revela no seu estudo o gôsto pelas interpretações arrojadas, o senso do observador que não fica na superfície das coisas, mas que procura penetrar em zonas secretas, unindo o homem e o seu meio em conjunto, dando aos valores psicológicos uma importância reveladora. Assim, procurou fazer o jovem ensaista paraibano. E foi, para mim motivo de alegria em descobrir no cronista ligeiro do livro de estrêla e pesquisador arguto, e sobretudo à vocação decisiva para estudos sérios.

O livro que me manda Juarez Batista é bem um esfôrço de quem se colocou na categoria do ensaio com aquela seriedade, e ao mesmo tempo, duridade dos mestres do gênero. "Caminhos, Sombras e Ladeiras", põe Juarez na boa companhia dos provincianos que valorizam as províncias, e que se projetam para a crítica metropolitana como valores incisivos, sem depender de complacência de ninguem.

# Uma cozinha reluzente

Aprénda a limpar o interior de um bule de chá, no qual sempre ficam sedimentos e manchas. Corte algumas rodilas de limão e introduza-as junto com um pouco de água. Ponha o bule sobre fogo lento até que a água ferva Ficará surpreendida com os resultados.

LAVAR COM água quente é inconveniente quando se trata de vasilhas usadas com leite, porque ficaram embaçadas: é preciso lavalas previeamente com água fria e sabão. As manchas de chá ou café nas xicaras se limpam com sal e bicarbonato, e aplicados em partes iguais.

O MENOR defeito se faz muito visivel nos jarros de adorno e floreiros. Limpe-os com folhas de chá usadas, que se malham com vinagre e se deixam no interior do vaso durante a noite. No dia seguinte lave e enxague. Se deitar pedacinhos de papel na água a limpeza será mais completa.

ESFORÇO maior requerem as travessas que se tiram do forno demasiado queimadas. Limpa-se com uma solução de água e borax. Qando aos coadores de café, lave-os deitanlhes sal e procedendo como se fizesse café. Ficam como novos, mas é preciso enxagua-los bem.

Vestido, combinação e calção para sua filhinha. O vestido de fustão é guarnecido de sianinhas. A combinação e a calça são enfeitadas com rendinhas.

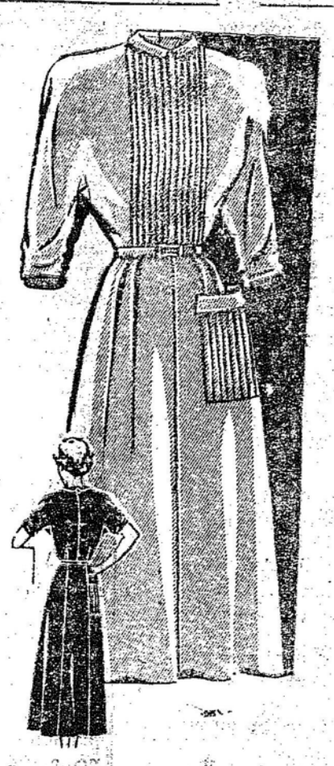

Interessante modelo em seda ou lã fina, com grupos de pregas na blusa e no bolso. Mangas japonesas, curtas ou trêsquartos, decote muito alto, pequenina gola virada.

Gracioso conjunto para mocinha; a blusa abotoada nas costas tem largos punhos virados em ponta. A saia, em forma de quase lisa na frente, e tem franzidos sob o alço.

Gracioso vestido para praia, podendo ser executado numa combinação de tecidos lisos e estampados. bolero de mangas compridas, que torna o vestido proprio para a rua.

# Ciencia Popular

AS ESTRELAS GIGANTES E O SOL

Ninguem, por certo, estranhará a afirmativa de que o sol é uma estrela. Contudo, haverá ainda quem não admita a de que o sol, embora seja uma estrela, ocupa nessa categoria de astros uma posição bem modesta. Com efeito, não passa ele de uma infima estrela de 5.ª grandeza. A insignificante distancia — astronomicamente falando, note-se — que dele nos separa, faz com que possamos vê-lo sob a forma de um disco sensivel. Contudo, mesmo os 150 milhões de quilometros que medeiam entre nós e o sol, se constituem espaço enorme quando comparados com nossas medidas terrestres, nada, ou quase nada, contudo, representam quando chamados para intervir na mediação de astros que existem com relativa profusão no espaço insondável. De fato, é o que acontece quando certos gigantes esfrelares se nos deparam. Com Epsilon Cocheiro, Beta Pegaso, Alfa Cocheiro, e muitas outras não podemos deixar de pensar na triste figura que o nosso sol anda fazendo. Cada um desses gigantes, possui um diâmetro centenas de vezes superior ao que ele possui: lembremo-nos que este último é de ordem a atingir mais de 1.300.000 da quilometros. Além do mais, essas estrelas pertencem todas à nossa galaxia, isto é, ao nossos sistema estelar, ou seja, a Via Lactea. Por muito tempo pensou-se que os demais sistemas estelares não possuissem semelhantes gigantes. Contudo, certos estudos levados a efeito por Harlow Shapley, uma das maiores sumidades no assunto, atualmente diretor do "Harward College Observatory" e dra. Virginia MacKiggen Nail, do mesmo observatório, puderam permitir a localização de seis estrelas na Grande e Pequena Nuvens de Magalhães, os sistemas estelares mais próximos da Via Lactea, da qual são considerados como apendices por muitos astronomos, e cujos diâmetros se revelaram de excepcional tamanho. Segundo as últimas medidas efetuadas pelos referidos cientistas, estes últimos são de ordem a atingir cerca de 2 bilhões de quilômetros. Quer isso dizer que se um desses gigantes fosse colocado em lugar do nosso humilde sol, a sua periferia ultrapassaria a orbita de Saturno, que gravita a cerca de 1.400 milhões de quilômetros em média do astro central. Como se vê, cada dia que passa mais se torna evidente a nulidade da absurda pretensão do homem, que julga a terra centro do universo. Nem mesmo o sol, ao tomar o lugar desta última, resistiu: tornou-se simples grão de areia quando comparado com certos gigantes siderais.

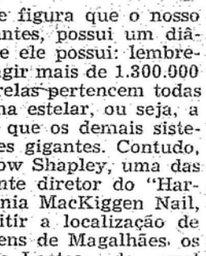

# Pensamentos escolhidos

Já encontrou mulheres feias ou desagradaveis como heroinas dos romances? Nunca, não é verdade? Nos romances só se encontram soberbas mulheres de plastica perfeita, de maravilhosos olhos de estupendas cabeleiras cheias de reflexos de onix, de perfume que dá vertigens. Mas cada um de nós pela rua ou num onibus sempre encontra e observa uma mnlher corcunda, gorda de pés tortos; de «perfumes» nada agradaveis. Por que não põem uma destas, uma só de vez em quando nos romances?

Um dia de neve, na descrição de um literato. «Ontem nevava. Parecia que lá em cima, no alto invisiveis; anjos cortassem as proprias asas; e era uma falsa chuva de pluma, de perolas, de favos de prata; de limalhas de alumínio: um velario os-

OLIMPICO OU AMERICA DE JOINVILE

...nte e transparente que ...elpava os sons; abrandava os rumores dava a habitual cenografia da cidade um aspecto de irrealidade legenaria...»

O mesmo dia de neve, na descrição de um escritor «Ontem nevava».

## O Preceito do Dia

QUANTO MAIS CEDO, MELHOR

Muitas vezes, quando se julga estar em inicio da tuberculose, esta já tomou conta do organismo. A molestia, na quase totalidade dos casos, é de inicio inaparente. Quanto mais cedo for descoberta, tantos maiores serão as probabilidades de cura. O exame dos raios X permite o diagnóstico precoce da tuberculose pulmonar.

....Faça-se examinar pelos
....raios X facilitando o diagnostico, o tratamento e
....a cura da tuberculose —
....SNES. .. .. .. .. .. ..

## Bom Humor

O doente, que todos consideravam perdido, recusava-se a morrer. E um dos seus amigos dizia ingenuamente ao médico assistente: "E. fenomenal a vontade que ele tem de viver. Diante dela toda a sua ciencia é inutil".

— Compraste um novo chapéu e dizes que eu é que faço despesas inutis! — protesta o marido.

— E não é verdade? — pergunta a mulher. — Por exemplo, compraste um extintor de incendios e até hoje ele não foi utilizido.

Um magnata da industria automobilistica alemã levou a sua crueldade a pónto de obrigar a esposa a bater a máquina os seus poemas em versos dedicados a uma jovem por quem se apaixonou perdidamente. A esposa requereu o divorcio, declarando poder desculpar o fato de ter que escrever a máquina a prova de infidilidade do marido, mas não poder absolutamente tolerar que ele escreva tão péssimos versos

pintor moderno. Voltando a casa ele descobre no eu quarto um ladrão. Corajosamente atira-se ao ladão, este consegue desvencilhar-se e fugir. Então, o pintor, que poude velo muito bem, faz dele um esboço que leva á policia. Esta inicia logo as investigações, as quais se concluem com a prisão de oitenta cavalo, uma patinete, um par de velhossapatos, um abridor de latas.

UM conferencista inicia a sua palestra numa sala repleta. Já maravilhado e feliz de falar a um tão grande numero de pesoas, coisa que nunca lhe sucedeu, surprender-se ainda mais quando, a um só tempo, a multidão sái da sala.

(Conclui na 2a. pág. letra E)

LINHOS
CAMBRAIAS
TROPICAIS
O MELHOR SORTIMENTO PELOS MELHORES PREÇOS DA PRAÇA — Só No

Alfaiate Ladislau

Visite-o sem compromisso
RUA 15 DE NOVEMBRO, Nº. 588 a 596
BLUMENAU

'PROGRESSO'
Vollrath & Stueber
Encarregam-se de:
ESCRITAS AVULSAS (mesmo atrazadas)
ABERTURAS E ENCERRAMENTOS DE ESCRITAS
REGISTROS DE FIRMAS
CONTRATOS, ALTERAÇÕES DE CONTRATOS e DISTRATOS DE SOCIEDADES COMERCIAIS
DECLARAÇÕES DE RENDA
LEGALIZAÇÃO DE LIVROS COMERCIAIS, FISCAIS E DE EMPREGADOS
Ganhe tempo e dinheiro confiando os seus serviços por nosso intermédio
Rua 15 de Novembro, 642 - 1.o Andar - Sala n.o 5
(Edifício do Banco «INCO»)

CINE BUSCH

Hoje, às 20.30 e Amanhã, dia 23, às 2 horas
Stan Laurel, Oliver Hardy, — Os inconfundiveis "Gordo e Magro", na estapafurdia comedia

"Dois Fantasmas Vivos"

A comedia verdadeiramente misteriosa que antecederá as grandes alegrias do Natal! "O Gordo e o Magro" às voltas com "gangsters" e "prestigitadores"! Autentica fabrica de gargalhadas. Acompl Compl. Nacional, short, desenho e Fox Jornal. Domingo às 2: Mais a cont. do super seriado "Bandoleiros do Vale do Fogo". — Preços de costume.

Cine Blumenau

Hoje, às 20,30 horas — Três grandes astros em um grande filme: — Fred Mac Murray, Barbara Stanwick e Edward G. Robinson, em

"Pacto De Morte"

Eletrizante! Eis o adáetivo para este super-drama arrebatador. Nunca o cinema apresentou um drama de amor e mistério tão empolgante quanto este. Um poderoso e avassalador super-drama em que as emoções se sucedem ininterruptamente. — Completam o programa, jornais e complementos. Preços de costume.

Acervo: Biblioteca Pública SC - Hemeroteca Digital Catarinense

# Atuando muito mal o selecionado catarinense triunfou sobre o esquadrão do Paysandú por 4x2

## Não cumpriram os players as instruções dadas pelo tecnico Lourival Lorenzi — Notas sobre o ensaio

Mais um treino do selecionado catarinense foi efetuado quinta-feira à tarde, no campo do Carlos Renaux, em Brusque. Desta vez os rapazes convocados pelo te'cnico Lourival Lorenzi treinaram uns contra os outros, enfrentando o Paysandu que se apresentou com sua equipe completa.

Ainda nesta oportunidade não agradou, em absoluto, a atuação dos comandados de Teixeirinha. Falta muito, mas muito mesmo para que ganhe forma o scratch barriga verde, apesar dos esforços realizados pelo preparador contratado pela F.C.F.

Alguns jogadores jogam displiscentemente, outros demonstram complexos, não conseguindo, de forma alguma, abientar se em Brusque. Antes dos coletivos todos os elementos recebem instruções, mas quando em ação, não as cumprem preferindo fazer jogadas individuais, bonitas não resta dúvidas, um quadro que pouco a pouco deveria render mais. Como disse Mariposa, não há disciplina técnica, desprezando os jogadores os ensinamentos que lhes são ministrados.

Poude-se notar, tambem, que alguns jogadores estão sendo injustamente boicotados, como no caso de René, ponteiro esquerdo do Olimpico. O conhecido atacante esteve em ação durante 45 minutos e, não estamos exagerando, recebeu quatro passes apenas de seus companheiros, dois dos quais «no fogo». Desta maneira não é possivel. Muito embora o coach da seleção chame a atenção de todos, neste particular, ainda se formam as «frentes uincas», isto é, trocam passes entre sí os jogadores de clubes esquecendo-se de que se trata dum selecionado, agora Felizmente Lourival Lorenzi a tudo está observando.

Na fase inicial jogou assim formada a seleção: Viana, Afonsinho e Osni; Jalmo, Bolomini e Agostinho; Petruosky, Teixeirinha, Hélio, Euclides e René. Por 2 x 0 os scratchmen venceram os primeiros 45 minutos, tentos de Hélio, com violento arremesso de esquerda e de Teixeirinha, numa deixada inteligente de René. Estes dois goals, contudo, foram produtos de lances individuais, de vez que os paysanduanos lutaram de igual para igual, só não marcando tentos devido à segurança de Viana.

No periodo complementar varias modificações foram feitas, atuando o scratch com esta constituição: Doly, Antonio e Ivo; Jalmo, Agostinho e Pilolo; Testinha, Teixeirinha, Hélio; Euclides e Sadinha.

A situação continuou a mesma, tendo a esquerda sido mais servida, apos as advertencias feitas pelo técnico. Está sendo feito pouco jogo em profundidade, justamente o mais aconselhável. Teixeirinha e Hélio voltaram a marcar para os tricolores, enquanto Chico, por duas vezes, sendo uma de penalty, assinalou os tentos do Paysandú, que se apresentou assim constituido: Osvaldo, Reinor e Irineu (Ristar); Cachaça, Peví e Geraldo; Chico, (Branco); Wilimar, Juarez (Chico; Nascimento e Heinz.

A renda do ensaio passou da casa dos setecentos cruzeiros.

Numa rápida apreciação sobre o desempenho individual dos craques, diremos que Doly e Viana estiveram segurissimos. O segundo está em grande forma. Antoninho e Osni os melhores zagueiros. Perdendo um pouco de peso o ex defensor do Palmeiras não tem corrente. Afonsinho esteve seguro, da mesma forma. Jalmo é absoluto na aza média direita; Agostinho foi mais «eixo» que Bolomini e Pilolo, sem sobras de dúvida, está em esplendida forma. No ataque trabalhou mais o trio central, embora sem grande acerto. Petrusky perdeu todas as bolas para Irineu e René, como dissemos mais acima, quase não foi servido. Testinha e Sadinha, acionados com mais frequência, tiveram trabalho apenas regular.

# Apresentar-se-á Em Itajaí Amanhã A Tarde A Equipe Do Campeão Estadual

## Luta atraente entre dois vice-campeões

Itajaí esportiva presenciará mais um estupendo encontro futebolistico, no próximo domingo à tarde. Como vice-campeões das entidades blumenauense e itajaiense, Clube Atlético Carlos Renaux e Clube Nautico Marcilio Dias lutarão no estádio da baixada, prometendo aos desportistas da terra de Lauro Muller um espetáculo soberbo, em técnica e disciplina.

Este amistoso polarizará as atenções da massa torcedora itajaiense por tricolores e rubro-anis reiniciarão o intercâmbio pebolístico entre Brusque e Itajaí. Este intercambio foi interrompido após a fundação da L.I.D. Desde o tempo da saudosa A.S.V.I., marcilistas e atleticanos teem sido grandes rivais e, sempre que se defrontam, empolgam a todos os assistentes pelo empenho com que vão à luta, pelo entusiasmo que caracteriza seus movimentos.

Poderia ser considerado favorito o conjunto de Teixeirinha, mas como o prélio será travado nos dominios do Marcilio Dias, este favoritismo desaparece. O bando da vizinha cidade maritima deseja apagar a má impressão deixada frente ao Estiva, domingo último quando caiu pela contagem de 2 x 1. Teixeirinha sem dúvida alguma, é a maior atração, pois depois que se exibiu na Europa, ainda não se apresentou ao público itajaiense.

## Esportista

**Acompanhe em seus mínimos detalhes o desenrolar dos treinamentos do selecionado catarinense, sintonizando, diàriamente, às 12.15 minutos, o programa "ESPORTES NO AR", da RADIO ARAGUAIA, de Brusque, em 1.580 Kilociclos.**


## BAILE DE NATAL DO MARABA'

Vem sendo anciosamente aguardado o "Baile de Natal" que o Marabá Clube fará realizar dia 25, à noite, no Teatro "Carlos Gomes".

Fato é que concorrerá para, tanto a presença do famoso Jazz "Los Guarachos", que volta assim a deliciar os amantes da dança.

Uma noite alegre e festiva será proporcionada aos que comparecerem no dia de nascimento do menino Jesus, no Baile do Marabá nos salões do Teatro "Carlos Gomes".


# Levanta o Estiva o primeiro titulo de campeão da L. I. D.

ITAJAI, 21 (Do Correspondente Adamastor de Oliveira) — Terminou afinal o campeonato da cidade. Dois finalistas valorosos a disputarem um título que afinal ficou para aquele, que, na peleja decisiva, soube ser digno do galardão conquistado.

Estiva e Marcilio defrontaram-se mais uma vez. Grande entusiasmo, grande nervosismo, não só atingindo aqueles que diretamente participaram da comenda como tambem a enorme legião de adeptos que ambos possuem

O Estádio super-lotado, dava um ar festivo à tarde incerta de domingo último. E todos contribuiram para a beleza do espetáculo todos ... menos um: O mais importante. O tempo. São Pedro abriu as torneiras do céu ja no sábado e esqueceu-se até domingo pela manhã. A' tarde o sol veiu encher de esperanças todos aqueles que aspiravam por uma disputa empolgante. Porém durou pouco. Logo que começou o match quando ainda se estava no minuto de sacrificio, já o estádio virara um imenso chuveiro. E então ruiram todas as esperanças, desabaram por terra todos os castelos feitos, pois ficou patenteado que não seria possivel, chovendo como chovia, que os dois litigantes apresentassem grandes jogadas onde a técnica imperasse.

E o mais prejudicado foi o Marcilio. Time essencialmente leve, viu-se o rubro-azul, desde o inicio inferiorizado nas ações, porque o campo encharcado era um entalhe à boa produção de seus elementos. E aqui vamos fazer uma critica à direção marcilista. Sabiam todos, pois não é segredo para ninguém, da leveza do onze que dirigem. Sabiam, e no entanto, foram os responsáveis pelos destinos do Marcilio, os primeiros a concordar na realização na peleja. Foi um erro, um erro que custou um campeonato. Agora não há mais remédio, senhores. E' tocar para frente. E que, esta lição lhes seja benéfica para o futuro.

Venceu o Estiva. Triunfo meritório, que premiou com justiça o esforço desenvolvido por seus defensores. Grande jornada realizou o alvi-anil domingo passado, conquistando uma de suas maiores vitorias dos últimos tempos.

O gramado encharcado auxiliou grandemente o time que Zico comanda, porém quero crer que, mesmo com êle enchuto, o Estiva não sairia de campo derrotado pois cumpriu uma de suas maiores atuações.

Em todos os momentos foi superior ao adversário e a contagem de 2 a 1, não espelha com fidelidade o dominio exercido pelos estivadores que deste modo, tornaram-se credores da admiração e da confiança de todos os itajaienses, agora que tem classificado como representante do futebol local, no próximo campeonato do Estado.

Ficou [illegible] pois [illegible] Estivadores [illegible] Parabens a todos os componentes do campeão itajaiense

Já o Marcilio não foi o mesmo de outras jornadas. Talvez devido a um otimismo exagerado, talvez devido ao péssimo tempo o fato é que foi derrotado amplamente. Defesa e ataque mostraram-se ôntem, peças confusas e atrapalhadas, onde ninguem, ninguem se entendeu. Dava pena ver aquele mesmo onze que bailou o Figueirense e que golou sem dó ao Tiradentes, entregue à sua própria sorte, justamente na peleja decisiva do campeonato.

Esperava-se que com o ardor da contenda, os ânimos esquentassem e talvez surgisse algum sururú. Nada disto aconteceu, embora vez ou outra a coisa ameaçasse pegar fogo. E não aconteceu, porque na direção da peleja estava um árbitro que além de conhecer profundamente sua missão, não arreganha dente para jogador. O sr. Lange, árbitro da Liga Joinvilense de Desportos foi um otimo árbitro. Imparcial, preciso e enérgico, conduziu até seu término sem anormalidades, a peleja dificil de domingo último.

A renda foi das maiores em nossa cidade. Passaram pelas bilheterias do Estádio a importancia de Cr$ 9.985,00. — Se o tempo estivesse bom, esta quantia talvez subisse para a casa dos 13 a 15 mil cruzeiros, porés a chuva espantou muita gente.

Terminado o encontro a torcida estivadora invadiu o gramado, e, dando expansão à alegria de que estavam possuida, carregam nos ombros, seus ídolos, heróis de uma memorável jornada

Os quadros foram êstes:

ESTIVA: — Tuca, Marú e Pão; Seára, Geninho e Careta; Joãozinho, Quirino,, Morgado, Zico e Yeyé.

MARCILIO: — Deda, Jair e Ary; Mário, Scenau e Joel; Oscar, Calça, Vanildo, Dinho e Zachi.

Fazendo uma rápida análise na produção dos dois bandos, vamos encontrar na defensiva do vencedor Pão, como figura exponencial. Constituiu-se o back esquerdo estivador, num verdadeiro esteio de seu quadro, realizando uma primorosa exibição. Tuca e Marú estiveram bons. Na intermediária é justo salientar-se Geninho como sua principal figura. Geninho é outro baluarte com que conta a Estiva. Seára e Careta souberam cumprir a missão que lhes foi confiada. Na dianteira, gostamos mais do trabalho de Zico e Joãozinho; embora êste prenda muito a bola, Zico constituiu-se num perigo constante para a meta do Marcilio. Joãozinho é outro valor positivo na vanguarda estivadora. Morgado e Yeyé também não destoaram, contribuindo com uma boa parcela, para a vitória de seu bando. Aliás, Morgado foi o autor do tento de desempate e que seria, no final o que daria o título ao Estiva. Quirino, a nosso ver, foi o mais fraco dos defensores da Estiva. Não gostamos de sua atuação e condenamos sua atitude ao querer agredir Joel, só porque o médio cometeu um faul em si.

Já o onze marcilista, fraco e confuso, realizando uma de suas piores exibições, não apresenta grande trabalho para o apreciador. Deda, embora largando muito a bola e sendo o culpado direto do 2o. gol da Estiva, foi assim mesmo, um esforçado. Não reune os predicados exigidos para a dificil posição, porém tem boa vontade, e poderá se constituir mais tarde, num bom valor para o posto. Jair e Ary nunca se entenderam. A intermediária andou confusa e igualmente atrapalhada. Na dianteira, Zacki foi o valor mais positivo. Dinho contundido nada pode fazer. Oscar, talvez devido a operação a que foi submetido há tempos, mostrou-se medroso. Caleça e Vanildo, justamente aqueles em que a torcida marcilistas depostiva sua esperança, não cumpriram boa atuação, estando aquém de suas reais possibilidades. Foram esforçados mais não passaram disto.

Aliás convém salientar que nada deu certo para o Marcilio. Até o vento contribuiu para a debacle. No primeiro tempo soprou contra a meta marcilista e no segundo, como que para contrariar também visou com suas baforadas a meta defendida por Deda. Autêntico espirito de contradição.

O primeiro tento da tarde foi conquistado por Vanildo aos 8 minutos do primeiro tempo, após ter recebido explendido passe de Dinho.

O empate veio aos 17 minutos, quando após uma boa combinação da linha dianteiro, Zico chuta violentamente vencendo a pericia do goleiro marcilista.

O tento da vitória estivadora surgiu aos 29 minutos, ainda do primeiro periodo.

Joãozinho no centro do campo entrega por cima a Morgado, colocado na entrada da área. Deda saiu precipitadamente da meta e foi encoberto pelo avante, que assinalou o gol que viria dar ao Estiva, o titulo Campeão de 1951.

No segundo periodo, embora houvesse acentuado predominio da equipe alvi-anil, não surgiram tentos, terminando assim a pugna com o escore de 2 a 1, pró Soc. Estivadores.


Vai Viajar?

Malas

DELERIO RUSSI

Rua 15 de Nov., 745

— BLUMENAU —


RIO, 21 (Merid.) — O movimento anulatório do pleito no América foi ter no Conselho Nacional de Desportos, esperando-se em consequência, que o sr. Max Gomes de Paiva tenha seu titulo cassado.

# Viria o São Paulo F.C. para inaugurar a nova arquibancada do Carlos Renaux

A arquibancada construida no estádio do Carlos Renaux, em Brusque, é qual quer coisa de notável. E' a mais perfeita de todo o Estado quer pelo tamanho, quer pelo aspecto de suas linhas. Uma realização magnifica da atual diretoria do campeão estadual. Estão sendo dados, agora, os últimos retoques na magnifila construção, verdadeiro orgulho do povo brusquense.

Para inaugurar a dita arquibancada, tornar-se-ia interessante a vinda dum grande clube, do Rio ou de São Paulo. Neste sentido já se movimentaram os mentores atleticanos. De acordo com algumas noticias fornecidas à nossa reportagem em Brusque, soubemos que a inauguração da arquibancada do Estádio Augusto Bauer dar-se-á no próximo dia 6 de janeiro. O São Paulo F.C., famosa agremiação da Paulicéia, enfrentará o Carlos Renaux naquela data, realizando, depois uma seguna apresentação em gramaos barriga-verdes, contra a seleção estadual.

Caso se concretizar esta nova, terão os torcedores do Vale do Itajaí a oportunidade de verem em ação players da categoria de um Mauro, de um Alfredo, de um Alfredo, Bauer; Durval; Remo; Teixeirinha e muitos outros.

# Gilberto Tassitani convidado para dirigir as pelejas da Taça Amizade

Gualberto Tassitani, árbitro que tão boa impressão deixou em nossa cidade onde dirigiu o encontro Olimpico e Paysandú, encontra-se, atualmente em São Paulo. O apitador bandeirante, quando de passagem por Joinvile manteve demorada palestra com o técnico Lourival Lorenzi, juiz da peleja final do certame da L.I.D.

Nesta oportunidade o coach da seleção catarinense catarinense declarou a Gualberto Tassitani que iria convidá-lo para apitar os dois prélios da Taça Amizade, um em Curitiba e outro em Florianópolis. Para tanto, o cohencido juiz já solicitou sua inscrição no quadro de árbitros da Federação Catarinense de Futebol, segundo suas próprias declarações feitas ao sr. Benjamim Margarida.

# Nenhum jogador foi cortado da relação pelo tecnico Lorenzi

## Todos terão de voltar a Brusque a 2 de janeiro proximo

Esperava-se que fosse dado o primeiro côrte dos elementos que atualmente estão treinando an seleção catarinense, depois do coletivo efetuado ante-ôntem.

Lourival Lorenzi reuniu todos os players, na concentração, quando teve oportunidade de agradecer a cooperação dos mesmos, bem como sua disciplina, neste primeiro periodo de treinamento. Por enquanto ninguem seria dispensado, declarou o coach vindo da Capital Federal, a não ser aqueles que tem demonstrado desinteresse pelos trabalhos, que teem faltado nos treinos.

Os jogadores estão dispensados até o dia 2 de janeiro, quando terão de apresentar-se novamente em Brusque. O preparo, então tornar-se-á mais rigoroso, devendo os mais gordos, bem como os gulosos, serem controlados rigorosamente. O regime alimentar será observado com muito cuidado.

Durante a preleção que fez aos jogadores convocados, Lourival Lorenzi disse que muitos dêles possuem qualidades individuais, mas que não teem a manha, a malicia necessária para intervir em pelejas de grande responsabilidade, contra equipes portadoras de maior classe. Finalizando desejou a todos boas festas, bem como felicidades para o ano que se aproxima, esperando que ao recomeçar os trabalhos, encontre a mesma boa vontade até aqui notada.


ALFAIATARIA LEITIS

Rua 15 de Nov., 1405 — BLUMENAU

Atenção!

Mande confeccionar seu terno na ALFAIATARIA LEITIS que está devidamente instalada a servir qualquer exigência do freguês, com garantia absoluta.

Mantêm *grande estóque* de casimiras e linhos de diversas marcas, diretamente da fábrica, pelos melhores preços!

Ternos de lã a partir de Cr$ 750,00, pronto

*Acabamento perfeito - Confecção esmerada*



ATENÇÃO!!!

Já estão em viagem...

TEMOS O PRAZER DE ANUNCIAR QUE, A PARTIR DE JANEIRO DE 1.952, PODEREMOS ENTREGAR, DE NOSSOS DEPO'SITOS, EM BLUMENAU, AS INCOMPARAVEIS BICICLETAS ALEMÃS "A N K E R", C/ TORPEDO LEGI'TIMO E COMPLETAMENTE EQUIPADAS, POR PREÇOS NUNCA VISTOS.

**Para melhores esclarecimentos, consultem a**

Empresa Comercial R. Grossenbacher SA

**Rua 15 de Novembro, 857 - Caixa Postal, 15**

***Blumenau - Santa Catarina***


ASSINEM ESTE DIARIO

Acervo: Biblioteca Pública SC - Hemeroteca Digital Catarinense

# Trinta mortos em consequencia do desabamento de um edificio no Rio

## Não foi provocado por excesso de velocidade o acidente com o onibus da Auto Viação Hasse

### Informações prestadas à reportagem de "A Nação" pelo sr. Antonio Reinert, Agente daquela empreza rodoviaria

Sôbre o acidente ocorrido, ante-ontem, com um onibus da Auto Viação Hasse, que faz o serviço de transporte de passageiros entre Blumenau e Rio do Sul, ouvimos, ontem o sr. Antonio Reinert; agente daquela emprêsa rodoviária que, inicialmente, declarou:

«O desastre ocorrido com um onibus da Auto Viação Hasse, da qual sou representante, não foi provocado por excesso de velocidade. Ao contrário, o carro já estava parado ao se registrar o acidente». E prosseguiu:

«O veiculo, em virtude de um desarranjo no motor, parou exatamente sôbre um boeiro e, em consequência de ser o local urbanizado, o carro não encontrou necessário apôio, ameaçando virar ao menor movimento. Entretanto — continuou — se os srs. passageiros permanecessem calmos e sentados, conforme aconselhava o motorista, nada teria acontecido. Infelizmente, isto não se deu, pois uma senhora bastante nervosa, temendo ver o onibus virar a qualquer instante, deixou o seu lugar, aumentando, consequentemente, o peso para um dos lados, exatamente aquele que acompanhava a inclinação do carro. Resultado: o veiculo, que se mantinha sob perigosa posição, virou».

Mais adiante, frizou. «Apenas virou. Não houve a

(Conclui na 2a. pág. letra J)

### NADA SABE O CAPITÃO G. FRANCO

RIO, 21 (Merid.) — O capitão Guilherme Franco telegrafou à Policia do Rio de Janeiro, que lhe pedira informes sôbre a sra. Sandra Elena ou Maria José, dizendo nada saber a respeito, a não ser o seu nome.

## Dutra exalta o legislativo

RIO, 21 (Meridional) — Agradecendo as congratulações do Senado pela chegada do Cruzador Barroso, adquirido pelo seu governo, o general Eurico Dutra dirigiu ao presidente daquela Casa do Congresso, a seguinte carta:

"Tenho a honra de manifestar ao Senado Federal o meu profundo reconhecimento ao receber as congratulações dessa Casa do Congresso Nacional, motivadas pela chegada, às aguas brasileiras, do cruzador "Barroso", adquirido pelo governo passado.

A par dos mais vivos agradecimentos pela nímia cortezia do gesto generoso do Senado Federal, não posso deixar passar em silencio que esse conhecimento da incorporação à esquadra de mais uma unidade de guerra a seguir-se proximamente de outra, é decorrente do programa de fortalecimento das nossas Forças Armadas, em que se empenharam no período governamental expirado em 31 de janeiro, o Poder Legislativo, de um lado, e, de outro, o Poder Executivo, devotados harmonicamente e em igualdade de esforços, à tarefa comum de cumprir os seus deveres para com o país. As realizações consumadas no período da minha administração, por ela iniciadas ou adeantadas devem-nas os brasileiros ao Governo de então, isto é, à ação dos representantes legislativos da Nação conjugada com a do Poder Executivo.

Ao retribuir, com a maior sinceridade, as congratulações do Senado, é justo que as dividas com o Poder Legislativo, parte essencial em tudo o que, entre 1946 e 1951, foi feito de fecundo em nossa

(Conclui na 2a. pág. letra G)

## Teria motivado o sinistro o material ordinario empregado na construção

CALCULADOS OS PREJUIZOS MATERIAIS EM CERCA DE UM MILHÃO DE CRUZEIROS — DECLARAÇÕES DO MESTRE DAS O'BRAS

**RIO, 21 (Meridional) — Novos detalhes sôbre o desabamento do edificio que ocasionou trinta mortos, estão surgindo agora. O engenheiro Cabral Vasconcelos Filho, declarou:**

**"Quero deixar claro que a minha responsabilidade na obra vem de outubro para cá e que naquela data a estrutura do predio em questão já estava pronta, realizada pelo meu antecessor".**

Sómente hoje começaram a ser esclarecidas as causas do sinistro. Admite-se que o material usado, especialmente a argamassa, tenha sido ordinário. Tambem comentava-se que a caixa dágua, pelo excesso do peso teria precipitado o desabamento.

Os prejuizos de ordem material, propriamente o prélio são calculados em 950 mil cruzeiros. O mestre das obras, sr. José Silva cujo filho morreu nos escombros, alega que o trabalho vinha executado rigorosamente, de acôrdo com o projeto. Afirmou que o que desabou, de três andares dividia-se em doze apartamentos. Só na estrutura do pavimento terreo se gastou 80 mil cruzeiros, sendo o preço total da obra de cêrca de um milhão de cruzeiros.

## Matou-se o tenente ao praticar a 'roleta russa'

PORTO ALEGRE, 21 (Merid.) — Morreu tragicamente, no Quartel do 18.o R.I., o tenente Mario José Veronese que fôra vitima da prova denominada Roleta Russa e que consiste em colocar um único projetil no revolver e disparálo contra a cabeça de quem executa. depois de varias voltas do tambor da arma. O tenente executára varias vêses a perigosa prova e, ôntem ao praticar com um revolver calibre 45, esta disparou matando-o.

PORTO ALEGRE, 21 (Merid.) — O ex-chefe de Policia de Porto Alegre, coronel Dagoberto Gonçalves, declarou que vai processar o delegado Dabert. O motivo são revelações deste último, em tôrno do novo inquérito sôbre os incêndios na Policia Central e no Tribunal de Justiça, em que teria sido provado que o «major» Aragon não fora o incendiário, e que tudo uma farsa organizada pelas autoridades da época.

Qualquer dor passa com Superal
TODOS SABEM QUE "SUPERAL" É MELHOR!

A NAÇÃO
BLUMENAU, 22 de Dezembro de 1951

## Novo desastre ferroviario a 29 Kms. de Piquete Carneiro

FORTALEZA, 21 (Meridional) — Novo acidente ocorreu na Rêde Cearense de Viação, agora no quilômetro duzentos e noventa e quatro, ou seja, a vinte e oito quilômetros do local do desastre de Piquet Carneiro. Desta vez foi o trem de luxo que faz a linha Fortaleza-Crato, o chamado Expresso Cariri, que sofreu queda do truque do carro-restaurante. Em consequencia disso, o comboio ficou parado durante várias horas e afinal, seguiu viagem apenas com os vagões de primeira classe, abandonando os de segunda em plena mata.

**DESMENTIDO DO MAQUINISTA**

Fortaleza 21 (Meridional) — O maquinista João Cruz, que dirigia o trem sinistrado em Piquet Carneiro, desmentiu as afirmativas de que teria corrido a oitenta quilômetros a hora. Afirmou que na ocasião do desastre, o comboio não desenvolvia mais que trinta e cinco quilômetros, atribuindo o sinistro a algum passageiro que teria puxado o freio de emergência.

## Concita o Japão a abandonar sua neutralidade e pacifismo

TOQUIO, 21 (UP) — Sòmente a "cortina de proteção" do poderio militar dos Estados Unidos salvou o Japão de se tornar "um satélite soviético e de consumir seu potencial humano na fornalha da guerra como sucede com a Coréia do Norte e China comunista" — declarou o sr. John Foster Dulles, atualmente nesta capital. O sr. Foster Dulles concitou o povo japonês a enfrentar as realidades do mundo dividido atual e pôr de lado os sonhos de uma neutralidade e pacifismo. Frizou que o tratado da paz japonês significa para o Japão o dever de cumprir as obrigações militares e fornecer assistencia forças armadas e facilidades para uso contra qualquer agressor. Dulles, autor do tratado de paz japonês e do pacto de segurança nipo-americano, declarou que o restabelecimento da soberania japonesa impôs a este país o dever de participar "em todas as medidas de proteção do mundo livre. Essas declarações foram feitas pelo sr. Foster Dulles durante um almoço oferecido conjuntamente pela Camara Americana de Comércio e Indústria do Japão.

### Dia 31 de Dezembro

## Comemorará o C. N. América, com um grandioso baile, a entrada de 1952

### 'Grito de Carnaval' da Sociedade do alto da Rua 15

**Volta o Clube Náutico América a reabrir sua séde social, desta vez para celebrar o seu tradicional baile do Ano Novo. Um acontecimento marcante está fadada a registrar a querida agremiação remística blumenauense, com a magistral noitada dançante que marcará o apagar das luzes de 1.951. Desde já uma alegria exuberante é dada constatar nos altos circulos sociais de nossa bela cidade, observando-se, com o correr dos dias, uma ansia delirante pela "revelion" do clube do alto da Rua 15 de Novembro.**

Um sucesso que superará toda e qualquer expectativa prenuncia-se para mais essa festividade organizada pelos elementos que estão à testa da diretoria do "América", que, nestes últimos tempos, vem dando brilho invulgar aos seus registros sociais, provocando, quando da realização de seus bailes, uma acorrência em massa aos seus salões, o que bem espelha a grande satisfação de que se acha possuida a sua enorme legião de associados.

Os socios do Clube Náutico América, comemorarão assim, entre o titlintar dos copos e ao som de belas musicas executadas por um conjunto de grande cartaz — a passagem do Ano Velho para o Ano Novo. Além de festejarem, os americanos, dia 31 do corrente o início de 1.952, assinalará ainda, o baile da prestigiosa Sociedade, o espetacular e já famoso "GRITO DE CARNAVAL".

E digno de elogios o esforço que veem desenvolvendo os dirigentes do C. N. América, no sentido de que o anunciado acontecimento se revista de grande esplendor. Desde já se observa procura de mesas, o que vem reforçar as opiniões de que o C. N. América, marcará, na noite do ultimo dia do ano em curso, mais uma estrondosa vitoria social em nossa cidade.

Um conjunto musical capacitado a apresentar os maiores sucessos para o carnaval de 1.952, cadenciara as danças, sendo esta uma nota de destaque, visto ser a orquestra preponderante para o brilhantismo da noitada.

E', sem dúvida, algo de incomum que viverão todos os associados do C. N. América, na noite do "adeus à 1951".

HOTEL SORVETERIA RESTAURANTE
"BENTHIEN"
RECOMENDADO PELAS FAMILIAS — BONS QUARTOS — HIGIENE — RESTAURANTE — REFEIÇÕES A QUALQUER HORA — COSINHA DE 1ª. ORDEM
PRAIA DE CAMBORIU' — STA. CATARINA
PRAIA DE CAMBORIU' — STA. CATARINA

A Boite do
Hotel «Golden Star»
Tem o prazer de convidar a sua distinta clientela para mais uma alegre noite dansante, ao som da inconfundivel orquestra de Nandinho.
Reservem, gratuitamente, com antecedência, suas mêsas para as noites de sábado e domingo.
Aproveitem para saborear os especiais pratos da casa.
O proprietário: Hilário Wiedercker

PETROLINA MINANCORA
CONTRA CASPA, QUEDA DOS CABELOS E DEMAIS AFECÇÕES DO COURO CABELUDO.
TÔNICO CAPILAR POR EXCELÊNCIA

## Passo decisivo no caminho da emancipação econômica

### Reação da imprensa norte-americana sobre o projeto de Vargas

NOVA IORQUE 21 (UP) — O último número da publicação "Busines Week" publica um comentário, sob o título: — "Brasil entra no negocio do petroleo": — dizendo, entre outras coisas:

— "A proposta de Vargas acaba com a última probabilidade da indústria estrangeira tratar de desenvolver o petroleo brasileiro. O objetivo agora é acelerar a marcha para a auto-suficiencia, embora isso ainda tenha que demorar muito".

Prosseguindo, diz que o plano do presidente Vargas, no valor de 500 milhões de dolares, para o petroleo", "fecha a porta aos homens de negocios norte-americanos e outros do estrangeiros, que esperavam meter-se eles mesmos no desenvolvimento do petroleo brasileiro". E" de esperar diz o semanaria, — "que a proposta Vargas seja aprovada depressa. E se o plano der resultado, poderá representar um grande passo em frente dado pelo Brasil".

**PEQUENA ALTERAÇÃO**

"Na realidade", continúa, "a situação do petroleo brasileiro não ficou muito alterada pela nova proposta. O petroleo já foi efetivamente nacionalizado há anos pelo dispositivo constitucional que reserva os direitos de seu aproveitamento ao governo, e até agora o Conselho Nacional do Petróleo — que é uma entidade oficial — é que tem feito toda a política do petroleo e dirigido seu desenvolvimento inicial.

"Lendo-se com atenção as declarações de Vargas, vê-se que se agora em diante o Brasil não pretende repelir os operadores estrangeiros de suas atividades mercantis, nem interferir em projetos de propriedade particular para refinarias. Mas o controle estrangeiro é que fica defintivamente como indesejável na nova iniciativa sobre o petroleo.

**INDICIO ESPERANÇOSO**

"Um indício esperanço de que o Brasil pode alcançar êxito com o seu petróleo é a propria Usina Siderurgica de Volta Redonda. E' bem verdade que Volta Redonda teve empréstimos do Banco de Exportação e Importação para a cobertura de suas compras em dólares, para seu equipamento. Hoje em dia, porém, os lucros do Brasil em dólares podem cobrir uma grande parte de suas compras no exterior. E cumpre notar tambem que os Estados Unidos não são o único fornecedor.

### Premiado um habitante da Africa

LISBOA, 21 (UP) — O grande prêmio da Loteria Federal de Natal, de oito milhões de escudos, coube ao número 19.557. O bilhete foi vendido em Luanda, na capital de Angola, na Africa Ocidental Portuguêsa. O prêmio de um milhão de escudos coube ao número 8.472, que foi vendido nesta capital.

### CHOVE NO INTERIOR DO PIAUI'

TEREZINA, 21 (Meridional) — Continuam chegando noticias alviçareiras de chúvas no interior do Estado, o que vem beneficiar muito a situação critica que atravessa o sertão. Iniciar-se-á amanhã o desembarque de generos alimenticios enviados pela Comissão de Abastecimento do Nordeste e que será distribuida aos flagelados nordestinos.

EXPRESSO BLUMENAU—CURITIBA
AGENCIA BLUMENAU
15 de Novembro, N.0513
End. Teleg.: "LIMOUSINES"
FONE, 1002
PREÇO: Cr$. 155,00
AGENCIA CURITIBA
Rua 15 de Nov. N.o 623

BICICLETAS
NSU - aro 28 x 1 1/2
NSU - aro 28 x 1 5/8
N S N - aro 26 x 2
Atlantic - Taifun e Bastert
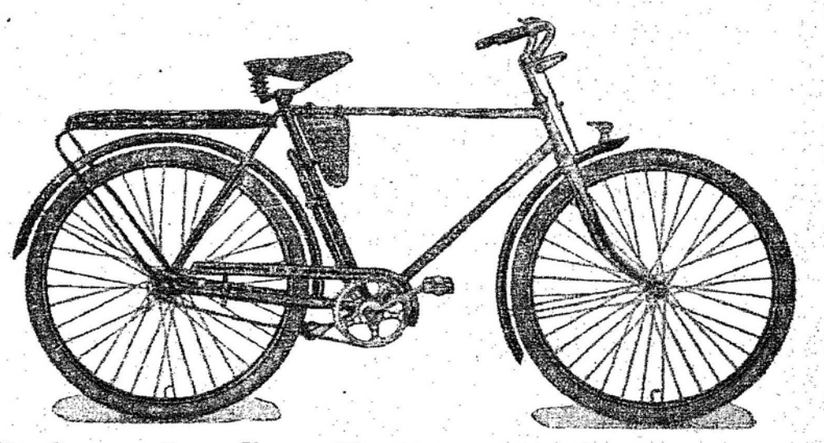
Todas alemãs - Tanto para homens como para senhoras, aos melhores preços, disponiveis na firma
COMERCIO E INDUSTRIA GERMANO STEIN S/A
Filial de Blumenau - Rua 15 Nov., 54

HOTEL MIRAMAR
ASSEIO E PRONTIDÃO
O MAIS BEM SITUADO, COM FRENTE PARA O MAR.
PREÇOS MODICOS
PROPRIETA'RIO:
—JOÃO WOCKENFUSS—
PRAIA DE CAMBORIU' —:— STA. CATARINA

## Eden investido de poderes para negociar com o Egito

### Possivel mudança na atitude britanica - Sabotagem

CAIRO, 21 (UP) — O importante jornal árabe independente "Al Ahram" publica um despacho de Londres no sentido de que a Grã Bretanha estava disposta a reconhecer a ab-rogação do tratado anglo-egípcio de 1936, cordasse em reiniciar negociações na base da proposta quadripartite para a formação do Comando do Oriente Médio.

O órgão foi um dos vários que registrou o que qualificou "súbita mudança da Grã Bretanha para com o Egito".

**MUDANÇA DE ATITUDE**

"Al Ahram" cito "circulos bem informados de Londres" e disse que "o gabinete britânico atribuiu poderes a Eden para fazer aquela oferta durante seus encontros com o ministro do Exterior egípcio Saleh el Din Pasha em Paris, na proxima semana. A ameaça do Egito de romper relações diplomáticas contribuiu para a mudança de atitude da Grã Bretanha, de vez que os círculos de Londres acreditam ser essa medida mais parigosa do que a ab-rogação do tratado".

**SABOTAGEM E MORTES**

CAIRO, 21 (UP) — O Ministério do Interior do govêrno egípcio anunciou que quatro soldados britânicos morreram e outros ficaram feridos, em número indeterminado, com o descarrilamento militar, nos arredores da cidade Suez.

A notícia, dada por intermédio de um comunicado oficial, acrescenta que o descarrilamento foi ocasionado por uma mina colocada na via férrea por dois desconhecidos.

Antes desse comunicado oficial, o correspondente Peter Webb, da "United Press", já havia dado a notícia, em despacho procedente do Q. G. do Exército britânico na Zona do Canal de Suez, acrescentando que o trem foi descarrilado entre Suez e Ismailia e que as autoridades britânicas suspeitavam de que o atentado havia sido cometido por sabotadores egípcios. E dizia mais que apenas um soldado britânico ficara ferido, quando viraram cinco vagões que ficaram destroçados.

**SEVERA VIGILANCIA**

Enquanto isso, nesta Capital, patrulhas especiais da polícia estão guardando todos os lugares estratégicos e as Embaixadas estrangeiras, receiando-se novas manifestações dos estudantes. As escolas voltaram a abrir-se, depois de terem sido fechadas no dia 7 de dezembro, por causa dos distúrbios promovidos pelos estudantes.

Ao mesmo tempo, o Alhazar Ulemas, que é o mais elevado corpo de professores de teologia do mundo muçulmano, exortou os egípcios e os sudanêses a lançarem a "guerra santa" para expulsar do Egito, mesmo à custa de suas vidas, "os bestiais britânicos". Em Alexandria, Bey Hassan El Hodeibi — o guia supremo da Fraternidade Muculmana — declarou que sòmente a luta pode satisfazer as "aspirações nacionais do Egito", acrescentando que a Fraternidade está disposta a participar dessa luta.

MOORE McCORMACK (NAVEGAÇÃO) S. A.
Passageiros e cargas para
BALTIMORE - NEW YORK - PHILADELPHIA
e Portos do Mar das Caraibas:
GUANTA - PUERTO LA CRUZ - CUMANA
MARACAIBO - PORLAMAR - CARUPANO
Reserva de praça, passagens e demais informações com os agentes:
CIA. COMÉRCIO E INDÚSTRIA MALBURG
Telegramas. "Mooremack" - ITAJAÍ

Acervo: Biblioteca Pública SC - Hemeroteca Digital Catarinense