ACREDITA O VATICANO NA TRANSFERENCIA DE MINDSZENTY PARA A RUSSIA

ROMA, 12 (UP) — A agência de noticias ARI, bem informada em assuntos católicos, disse:

— "Fonte autorizada do Vaticano disse que é opinião e convicção da Santa Sé que o cardeal Mindszenty, da Hungria, foi transferido para a Russia". Recorda-se que o Vaticano, na semana passada, disse que não podia confirmar nem negar os rumores em torno da morte do cardeal, porque desde algum tempo que não vinha recebendo informações da Hungria.

ORGÃO DOS «DIÁRIOS ASSOCIADOS» — DIR. GERENTE: JURANDIR FERREIRA NETTO

A NAÇÃO

ANO VI | TELEFONE 1092 End. Tel. A NAÇÃO Caixa Postal 38 | Blumenau, (Sta. Catarina) — Quinta-feira, 13 de Abril de 1950 | Red. Ad. e Oficinas Rua São Paulo, 269 ITOUPAVA SECA | N. 261

A Celeste Escravidão

Assis Chateaubriand

MARRAKESCH — (Marrocos francês), Março — Passo de mão em mão, de um francês para outro francês, desde Paris até aqui em Marrakesch, e, nas mãos de quase todos, inclusive das suas mulheres, encontro aqueles três traços especificos do gênio do povo, e que Mestre Anátole reputava fundamentais: a ordem, a medida e a clareza. Neste céu claro e luminoso de meio dia, sem uma nuvem no firmamento, que faz há cinco dias, em Marrocos, da costa ao interior, só se aproximam do reporter brasileiro franceses que explicam as coisas claramente, e com ordem e medida.

No caos em que se precipita o mundo, conforta ver a flor do novo solo latino, que é a França, com possibilidades de continuar a oferecer o seu aroma e a sua graça. Desde que me encontro, em França e na Africa, hóspede de tantos franceses, só um irredutivel exemplar do passional norte-americano e da realidade paraibana até agora se me apresentou: Mr. Jean Le Cornec. O biologista Quinton enxergava no francês a inteligencia formando um orgão diferenciado. E' absoluta para Quinton, a cesura no filho da França, entre a inteligencia e a sensibilidade. A funcão daquela é independente; ela tem a peculiaridade de se exercer com liberdade e nisto é que está a força do espirito francês, no que ele tem de representativo e de superior. Inteligencia e sensibilidade operam em compartimentos estanques. Nos Estados Unidos como na Paraiba, não há hermetismo entre uma e outra. Os respectivos dominios não se excluem, trabalham num sistema de vasos comunicantes. Quando vemos Le Cornec impetuoso, entusiasta, puxando a gente com a sua flama devorante, como um *tropuir* leva a sua tropa, topamos o capitão que guia com o cortejo das suas paixões bravias e o seu entusiasmo. A sensibilidade comanda demais em Le Cornec, para que ele não participe, a um tempo de nós e dos americanos. Tambem é no que está a sua originalidade. E' no que reside o seu chá. Mr. Jean Le Cornec, o magnata dos fosfatos na Europa, tem um século de americano e cinco de paraibano.

Procurei recolher a alma marroquina, nesta viagem, que vem de de Tanger a Casa Blanca e de Casa Blanca a Rabat, Kouribga e a Marrakesch. Debaixo dos seus albornozes, os marroquinos são um novo triste. Sua musa tem a melôpea do fado português que reflete a nostalgia do árabe. Perso no espetáculo de nação morta, que deverá ser esta terra antes que os franceses aqui chegassem, sem estradas, sem higiene, sem hoteis e em estado de subversão permanente.

Minha ultima visão da Europa, foram os Pirineus. Depois foi um colchão de nuvens, sombreando os espaços telúricos, até Tanger. São duas paisagens diferentes: os rochedos, os montes, os picos da cordilheira franco-espanhola e, a seguir, a monotonia intérmina destas planicies, que vêm morrer nos contrafortes do Atlas, pomposamente erguido diante do terraço do meu apartamento, aqui no Mamonia. Desde Rabat, a uniformidade de tanto chão nivelado, é quebrada apenas pelo desnivel do planalto de Kouribga e a linha viril das duas irmãs da Giralda sevilhana; a torre de Hassen, no suburbio de Rabat e a de Kutubia, aqui. As três são do Imperio almovada, quando ele se estendia desde a Tunisia à peninsula ibérica. Vermelha, Hassan guarda a insolencia da arquitetura de uma época imperial. Fui vê-la, quando o poente caia sobre aquele bloco de pedra, onde resplandeceu a altivez de um dominio, bastante forte e agressivo, para subjugar o povo da peninsula do outro lado do estreito.

Chella, visitei-a pela manhã, pensando no barão de Catas Altas, o mineiro do século passado

(Conclui na 5a. Página)

ADIADA MAIS UMA VEZ A DECISAO DO P.S.D. EM RELAÇÃO A ESCOLHA DO CANDIDATO

— Aguardado agora o pronunciamento dos partidos centristas —

Esteve reunido o Conselho da UDN

VAI A MINAS CONFERENCIAR COM O SR. MILTON CAMPOS O SR. PRADO KELLY

RIO, 12 (Merid.) — Manifestando-se a respeito da reunião do PSD, o sr. Afonso Pena Junior disse:

— «Tudo ficou na mesma. O PSD está onde estava e eu tambem estou. Já me haviam comunicado que o partido se encontrava em entendimentos com outras agremiações, não podendo manifestar-se sobre a candidatura extra-partidária, á esta altura. A comunicação agora, coloca a questão no mesmo pé. Vamos aguardar o que dizem a UDN e o PR. Eles devem interpretar a nota do PSD. Meu proceder será conforme a reação da UDN e do PR. Antes de se manifestarem estes partidos, não poderei traçar meu rumo».

RIO, 12 (Merid.) — Antes da reunião da UDN, o sr. Alcides Soares Flores Junior, presidente da secção gaucha da UDN, declarou à reportagem ser da sua opinião que se deve aguardar uma definição mais clara do PSD quanto à candidatura extra-partidária, não sómente quanto ao nome do sr. Afonso Pena Junior, mas de qualquer outro que mereça todo o apoio da nação. Acrescentou que na hipótese do PSD protelar uma decisão, ou firmar pé para o candidato pessedista partidário, o diretório nacional da UDN deverá desfraldar novamente a bandeira do Brigadeiro Eduardo Gomes. Perguntado se, em hipótese do Brigadeiro se recusar a candidatar-se, fosse sugerido outro nome, como por exemplo o sr. Osvaldo Aranha, respondeu o sr. Alcides Soares:

— "Nesse caso receberiamos seu nome com o mais sincero entusiasmo, que não reinaria somente no seio do partido mas em todo o Rio Grande do Sul".

RIO, 12 (Merid.) — O general Euclides Figueiredo, durante a reunião de hoje da UDN, manifestou sua opinião, considerando que o partido não deveria tomar qualquer decisão, sem prévia consulta ao Brigadeiro e ao sr. Milton Campos, que é o autor da proposta para um candidato extra-partidário, tanto assim que o sr. Prado Kelly seguirá amanhã, afim de conferenciar com o governador mineiro.

CURITIBA, 12 (Merid.) — O sr. Adhemar de Barros é esperado nesta capital dia 14. Viajará em seguida para Santa Catarina, visitando Blumenau, Joinville e Florianopolis, onde o governador Aderbal Ramos oferecer-lhe-á um banquete.

FLAGRANTE DA CATASTROFE DE TANGUÁ

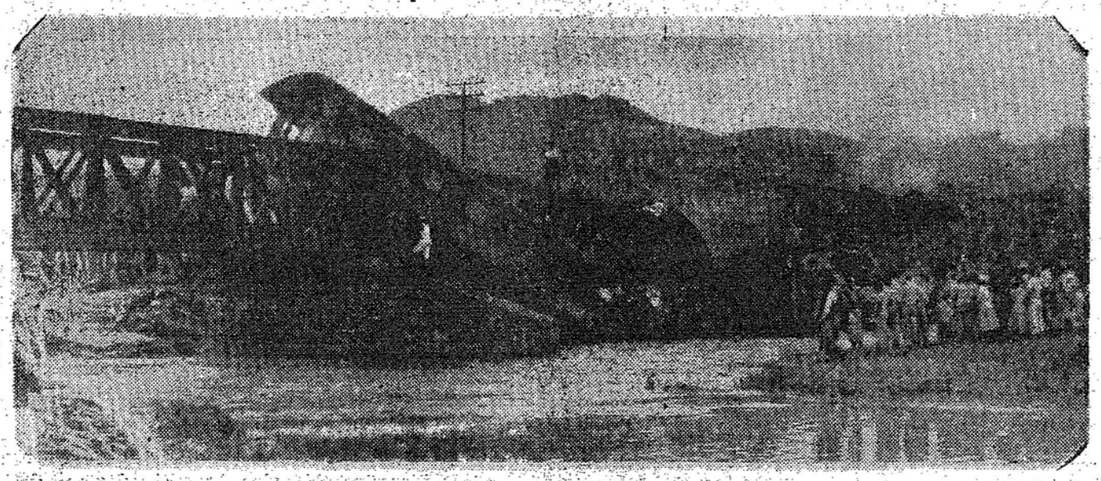

A's primeiras horas do dia 6, quando o comboio da Leopoldina Railway, mais conhecido por Noturno Campista que faz o percurso Rio-Vitoria, transpunha a ponte sobre o rio dos Indios, entre as estações desse nome e Tanguá, os trilhos se abriram. A locomotiva e parte da composição, composta de vinte e oito carros, mergulharam nas aguas engrossadas pelas ultimas chuvas. Foi o maior desastre ferroviário até hoje verificado no Brasil, em que mais de cem pessoas perderam a vida, desconhecendo-se o numero exato de feridos, que sobem a varias dezenas. Devido o mau tempo, os primeiros socorros só foram prestados quatro horas depois. Na foto uma cena do pavoroso desastre.

HOMENAGEM

AO DEPUTADO ROBERTO GROSSENBACHER

Os componentes do Diretório local do P.S.D. farão realizar hoje, na séde do Partido, uma sessão especial em homenagem ao deputado Roberto Grossembacher, ora em visita a esta cidade. Após a referida sessão, e em prosseguimento ás homenagens, será ainda oferecido um jantar na "Gruta Azul" ao referido parlamentar.

Convenção Regional do P.R. Popular

Segundo fomos informados, os diretorios municipais do P. R. Popular do Vale do Itajaí, reunir-se-ão nos próximos dias 15 e 16 do corrente, numa convenção regional, para traçarem rumos politicos para as próximas eleições.

Nessa oportunidade serão escolhidos os nomes para integrarem as chapas para deputados estaduais e federais.

A' noite do dia 16 será realisado um grande comício que contará, entre outros oradores, com o sr. Jorge Lacerda, secretário do ministério da Justiça.

Indecisa a UDN quanto aos rumos a serem tomados

Tendencia para o lançamento imediato da candidatura do brigadeiro Eduardo Gomes

Sugere o sr. José América que se aguarde mais um pouco - Rompido o acôrdo

RIO, 12 (Merid.) — O senador Hamilton Nogueira, comentando a nota do PSD, declarou considerar o rompimento do acôrdo e que a UDN não deve esperar mais, pois sabe que o PSD não resolve e nem resolverá nada em definitivo.

"O que estão fazendo os pessedistas é uma manobra — acrescentou — à custo do Catete". Temos que lançar o Brigadeiro sem perda de tempo".

Por sua vez, o senador udenista Ferreira de Souza declarou não acreditar em qualquer solução ou definição por parte do PSD. Acrescentou:

"Acredito é que não poderemos continuar esperando indefinidamente. O acordo interpartidário está desfeito e a UDN acha-se desligada de qualquer compromisso".

O sr. José Américo declarou:

— "Não vejo mal nenhum em esperar-mos mais um pouco. Mesmo porque o Diretório Nacional nada pode fazer no momento, uma vez que o único órgão autorizado para pronunciar-se sobre as candidaturas é a Convenção Nacional do partido e esta só reunir-se-á em meiados do próximo mês.

RIO, 12 (Merid.) — O sr. Georgino Avelino confessou á reportagem que considera eliminada a candidatura extra-partidária, acrescentando:

— "Vamos continuar com as demarches em favor da chapa inter-partidária com o PTB e o PSD. As demarches estão á cargo do sr. Cirilo Junior, o gênio das negociações politicas".

RIO, 12 (Meridional) — A reunião de ôntem do Conselho Nacional do PSD foi iniciada por volta das 21 horas. Sendo secreta, nenhum reporter pode acompanhar o desenrolar dos trabalhos. Sabe-se que uma proposta do sr. Nereu Ramos, de se recusar o nome do sr. Afonso Pena Junior para adotar-se uma candidatura partidária, não foi aceita. Pouco depois das 24 horas, elementos que deixaram a sala para um descanso, informaram que os srs. Benedito Valadares e Agamenon Magalhães, salientaram a necessidade de uma candidatura partidária e que a definição deve ser dada na reunião.

RIO, 12 (Merid.) — A posse do sr. Novais Filho na pasta da Agricultura só se dará no fim do mês, conforme deliberação tomada ôntem pelo parlamentar pernambucano, que manteve demorada palestra com o Ministro Daniel de Carvalho, sôbre assuntos ligados aquele Ministério. O sr. Novais Filho partirá amanhã para Recife, para tratar de assuntos particulares, devendo regressar dentro duma semana.

RIO, (Meridional) — Afirma-se que o sr. Getulio Vargas resolveu aceitar a indicação do seu nome para a sucessão do general Dutra. O sr. Dinarte Dorneles, que visitou o ex-ditador no ultimo sábado e domingo, convenceu-o a aceitar a indicação do partido. Assim, o seu nome será lançado, mesmo, nos comicios que se preparam para os dias 18 e 19, sendo que neste ultimo, se comemorará o aniversário do senador gaucho.

RIO, 12 (Meridional) — O sr. Cirilo Junior declarou o seguinte, ao falar nas conversações que manteve com o sr. Adhemar de Barros, em São Paulo:

—« O governador de S. Paulo disse: Getulio esperou por mim até o dia 2 de abril. E' justo que eu espere por ele até o dia 19».

Adianta-se, nesta capital, que essa atitude do P. S. D. gaucho, que antes afirmara não ter candidato, prende-se a simpatia com que o general Dutra recebeu a informação da possibilidade da candidatura do sr. Adroaldo Mesquita da Costa. Diante disso, os próceres movimentaram-se naquele sentido, ganhando vulto o nome do ex-titular da justiça.

Afirma Tito

Enfraquecida nos últimos anos a posição política da Russia

Preconiza o término da guerra fria

LONDRES, 12 (UP) — O marechal Tito concedeu ontem uma entrevista ao correspondente especial do "Times", em Belgrado. Essa entrevista, que durou uma hora e 45 minutos, teve lugar na bem guardada "Ville" do marechal, num suburbio de Belgrado. Respondendo a uma pergunta do correspondente, Tito declarou entre outras coisas: — "Não penso que haja o perigo imediato dos grupos. Os acordos sobre a Alemanha e a Austria progridem lentamente e com dificuldade, mas esta guerra fria não pode durar mais do que um ano ou dois.

A "guerra fria" deve terminar um dia e eu calculo que terminará de preferencia pela paz, visto que é menos dispendiosa do que a "guerra para a paz".

Tito declarou em seguida que "no plano politico, a posição da URSS enfraqueceu no decorrer dos ultimos anos", mas recusou-se a falar da situação e da historia desse país. Abordando a questão grega, o estadista iugoslavo salientou que a possibilidade da cooperação entre a Grécia e a Iugoslavia depende agora da evolução da situação na Grécia e acrescentou: "A situação interna melhorou tanto que um entendimentos poderá ser restabelecido". A proposito da Albania, Tito lamentou que as relações com esse país tenham atingido um estado deploravel. No que concerne às relações com a Italia, o marechal declarou que "perspectivas de relações mais estreitas com esse país são favoraveis. A coperação entre a Iugoslavia e a Italia aproveitará aos dois países e mais ainda à Itália do que à Iugoslavia. A cooperação economica aumentará e as relações melhorarão. A questão de Trieste — acrescentou Tito — será resolvida de maneira que tornará possivel a cooperação entre os dois países".

Enfim, o marechal Tito asse-

(Conclui na 2.a pág. Letra E)

Desânimo!

proveniente de vermes intestinais, combate-se com

Pilulas XAVIER

Medicamento de ação suave e efeito seguro, que expele os vermes e fortifica o organismo.

Um produto do LABORATÓRIO LIGOR DE CACAU XAVIER S.A.

J.V.

Incidente Entre O Lider Da Maioria E O Presidente Da Camara Federal

- Provocou o atrito a votação de u'a emenda ao projéto de lei eleitoral -

RIO, 12 (Merid.) — Na sessão de hoje da Camara, Monsenhor Arruda Camara discursou contra o projéto do sr. Nelson Carneiro, que equipara a companheira à esposa legitima, para efeitos de pensão, montepio, alimentos e soldo. Monsenhor atacou tambem a Comissão de Justiça, em virtude de haver adotado o projéto, salientando que os projétos que atentam contra a familia cristã sempre receberam apoio do sr. Agamenon Magalhães. O deputado Ataliba Nogueira, embora defendendo a Comissão de Justiça, apoiou o sr. Arruda Camara no combate ao projéto.

O deputado Coelho Rodrigues tribunou dizendo que está aguardando uma oportunidade para responder o recente discurso do sr. Gabriel Passos sobre a atuação do Ministro Raul Fernandes. Acrescentou que está certo quando fala em confusão no Itamaratí, citando a propósito as declarações do embaixador do Brasil em Madrí, sr. Rubens Melo, segundo as quais o Brasil votou contra a Espanha na Assembléia da ONU, por engano do nosso representante.

O sr. Lino Machado reclamou o andamento de vários projétos e passando às questões politicas, criticou o afastamento do sr. Daniel de Carvalho e a nomeação do senador Novaes Filho, para a pasta da Agricultura. No entender do sr. Lino Machado, o ato significa o rompimento do acôrdo interpartidário, porque para o cargo julga que deveria ser nomeado outro representante do Partido Republicano.

O deputado Flores da Cunha tribunou sobre um telegrama que recebeu do Rio Grande do Sul, sobre as negociações para a exportação de 45 mil bois vivos para o Uruguai, em detrimento da indústria nacional. O sr. Flores da Cunha protestou, taxando o negócio de ameaça à economia gaúcha.

ORDEM DO DIA

Prosseguiu a votação das últimas emendas da lei eleitoral, tendo havido um sensacional incidente entre o presidente da maioria, sr. Acurcio Torres.

Prosseguindo na votação, para a qual não houvera quorum na véspera, o sr. José Augusto anunciou a emenda de autoria do sr. Pedro Dutra, restabelecendo o sistema de "esguicho", isto é, a emenda que atribuia os restos em favor do partido majoritário. Sem nenhum discurso a emenda do sr. Pedro Dutra foi regeitada. O sr. José Augusto disse então:

"Como ninguem pede verificação, dou a emenda como rejeitada" e anunciou a emenda seguinte, cuja leitura teve inicio.

A emenda que foi lida, dispunha sobre a propaganda eleitoral, quando o sr. Acurcio Torres pediu a palavra para reclamar contra o fato da emenda do sr Pedro Dutra não haver sido lida.

O presidente explicou que a matéria vinha sendo lida desde a véspera, quando foi votada e não houve quorum. A matéria já é conhecida. O sr. Acurcio Torres pediu então que o presidente abrisse um precedende e fizesse a verificação e votação da emenda do sr. Pedro Dutra.

O sr. José Augusto disse que não poderia fazê-lo sem ferir o regimento, pois a votação estava consumada, tanto que outra emenda estava sendo lida. O sr. Acurcio Torres voltou em tom veemente, dizendo que queria que constasse na ata o seu protesto contra o fato da emenda ser aprovada, sem ter sido lida. O sr. José Augusto replica que a presidencia da mesa sempre poz acima dos interesses dos partidos, os supremos interesses da República. Não aceitava a censosura do lider da maioria e por isso pedia substituto à presidencia".

Um milhão de dolares da ACE para facilitar a imigração italiana para a América Latina

— Projéto agricola experimental do governo de Roma —

WASHINGTON, 12 (UP) — A Administração de Cooperação Econômica está disposta a oferecer um milhão de dollars para auxiliar o governo italiano no projéto agricola experimental na América Latina que serviria como norma futura e permitiria a imigração italiana em maior escala. Todavia, os funcionários da "ACE" acentuaram que o programa se acha estritamente sob a administração dos proprios italianos e que as contribuições dos Estados Unidos serão utilizadas principalmente para pagar as viagens de técnicos para a América Latina, bem como para cobrir o custo do transporte de materiais equipamentos e alguns emigrantes.

Até o momento, a Itália solicitou apenas cento e três mil dollars em contribuições à "ACE", para custear o projéto experimental no Estado de Minas Gerais, no Brasil. Soube-se que outros projétos provavelmente serão apresentados em futuro proximo, uma vez que o governo italiano autorizou a despesa de dez milhões de dollars, durante o ano econômico, para custear empresas experimentais criadas para que permitam emigrar o excesso da população italiana. A aprovação final do projéto referente a Minas Gerais, depende de que o governo italiano apresente uma informação adicional sobre a empresa e, em particular, sobre o calculo do custo total. Os funcionarios da "ACE" explicaram que há tres aspectos no quadro geral do problema da emigração italiana: 1.o — As negociações diplomaticas entre a Itália e os países latino-americanos, nas quais chegou-se a um acordo sobre as quotas; 2.o — O custo da viagem dos peritos e técnicos que irão á América Latina estudar as necessidades. Estes peritos determinarão quais são as melhores colheitas em que devem se concentrar os emigrantes e estudarão outros aspectos, tais como moradia e condições sanitárias. Os trabalhos seriam da mesma natureza que os dos peritos e técnicos citados do Programa do Ponto Quarto, do

(Conclui na 2.a pág. Letra G)

Centenário de Blumenau

Organizações locais e de fóra cooperam para o êxito da festa

Contribuições da F. P. I., Fox filme e C.I.C.

Afóra a quantia aproximada de 200 mil cruzeiros, doada pelos estabelecimentos comerciais e industriais de Blumenau, diversas organizações de fóra, que operam em Blumenau, procuram cooperar com marcante bôa vontade para o sucesso das comemorações do centenário. Contam-se entre elas a Fábrica de Papel Itajaí, da cidade do mesmo nome, que doou á Comissão dos Festejos papel para a confecção do «Livro Comemorativo» no valor de 20 mil cruzeiros, fazendo-lhe, ainda, um desconto especial no custo do papel que porventura ainda venha a necessitar para o mesmo fim. A emprêsa cinematográfica Fox Film, por sua vez, colocou á disposição da Comissão um filme a ser exibido brevemente na tela do Cine Busch e cuja renda reverterá em benefício daquele órgão: por último,

(Conclui na Sexta Pág.)

Acervo: Biblioteca Pública SC - Hemeroteca Digital Catarinense

Orgão dos Diarios Associados

A NAÇAO

SIA "A Nação"

Redação, Administração e Oficinas
Rua São Paulo, n. 2??
Fone: 1092 - Cxa. Postal, 38
Diretor de Redação:
J. SIMÕES SANTOS
Secretário:
MAURICIO XAVIER
EXPEDIENTE

Assinaturas:
Anual .... Cr$ 100,00
Semestre .... Cr$ 60,00
N. Avulso .... Cr$ 0,50

Sucursais:
RIO
Praça Getulio Vargas — Edificio Odeon S. 205
S. PAULO
Rua 7 de Abril, 244 — 3.º And.
Belo Horizonte; R: Goiás, 34
Porto Alegre: Rua José Montauri, 16
Curitiba: R. Dr Murici, 708 2. andar — Sala 253
Joinvile: Rua S. Pedro, 92

VIDA RURAL

-CONTATO DIRETO-

(Francisco M. Henning)

Contato mais estreito entre os Poderes Públicos e todos os cultivadores e criadores em geral é mais um dos numerosos problemas «urgentes e inadiaveis».

O Ministério da Agricultura mantem, para este mister, um mecanismo enorme. Todo este mecanismo, porém, funciona anormal devido falhas em diversas engrenagens. Principalmente a engrenagem que liga os pequenos agricultores demonstrou atividade indevidamente frouxa.

As fazendas agricolas gozam de todas as regalias enquanto os camponeses sòmente são lembrados quando surgem epidemias no gado. O camponês, todavia, é o principal fator econômico e da sua incorporação eficaz depende unicamente o êxito do nosso problema agrário. O desamparo, do agricultor, prejudica mais o Brasil inteiro que a êle proprio. Surge pois a necessidade dum contato direto, permanente e coordenado. Uma medida acertada seria a criação, para cada Estado da União, do cargo dum coordenador agrário com poderes definidos. Por titulo de curiosidade, lançamos um exemplo:

COORDENADOR AGRARIO

Objetivo: valorizar o produtor e com ele o produto. Fins: Estimular, melhorar, aumentar e standardisar a produção agrícola em todas as suas ramificações.

PROGRAMA DE AÇÃO

Ao coordenador agrário, compete:

a) Promover a cooperação indispensável entre os Orgãos do Governo e os agricultores, e, para tal fim, criar conselhos agrários em todas as circunscrições principais dos Estados;

b) Presidir as sessões dos conselhos e assistir assembléias gerais ordinárias e extraordinárias das circunscrições.

c) Distribuir aos conselhos e assembléias material instrutivo, portarias, decretos, leis, projeto-leis e deliberar com eles sobre aplicações, modificações, emendas, pareceres, etc.;

d) Canalisar aos orgãos governamentais, as aspirações, sujestões, petições, requerimentos e demais materiais que os conselhos e assembléias elaborarem e munir estes documentos com pareceres e informações;

e) Organizar com os conselhos o cadastro de todos os agricultores da respectiva zona e o levantamento do orçamento anual de produção e folhetim de dados estatísticos;

f) Orientar instrutores, agronomos e técnicos agrários e elaborar com eles todo o material instrutivo a ser divulgado entre os conselhos e agricultores respectivamente;

e g) Informar e prestar contas à autoridade a que estiver subordinado.

O programa projetado, encerra em si tudo que o presente assunto requer de expor, dependerá do seu executor a determinar o seu valor.

A

erosão. A vala foi ficando lentamente coberta de terra desprendida do morro pelas salpicaduras da chuva. A erosão por salpicadura tem outra ação além de demolir morros. A matéria orgânica é lavada ficando a areia, que tem mais peso. Esta ação, denominada levigação, deixa um deposito de fina areia branca. Quando este fenômeno não é detido a tempo, o campo se converte em deserto.

A' medida que a gota explosiva destroi a estrutura superficial do solo, forma tambem um charco, que, em certo sentido, constitui uma camada impermeavel. Essa impermeabilização da superficie faz com que a agua, em lugar de penetrar no solo para que logo seja aproveitada pelas plantas, corra rapidamente. A agua que se desloca abre valas, lava a cobertura superior dos terrenos e nos solos argilosos pode deixar uma superficie dura que é tão impermeável quanto o cimento armado.

Os estragos originados pelas gotas de chuva estão em relação com uma velocidade de queda. Não é possivel alterar a intensidade de uma chuva. Mas, é preciso, de alguma maneira, retardar a queda da gota de agua antes de chegar ao solo e eliminar, assim, sua ação destruidora. A melhor maneira de conter uma gota de agua é cobrir a terra de vegetação. As folhas e e os ramos das plantas retem as gotas, fazendo com que elas cheguem ao solo como um finissimo chuvisco. O mesmo efeito se obtem deixando-se o solo recoberto com os rejeitos das colheitas.

Ellison diz, com muito razão, que durante gerações e gerações os homens transmitiram a crença dos beneficios da chuva, mas esqueceram-se de observar o seu lado mau. As fotografias aumentadas das gotas de chuva, tomadas em exposições de um milionesimo de segundo, apoiam a teoria de Ellison. Estas fotografias de destruição são tão impressionantes como a famosa explosão em forma de cogumelo, da bomba atômica de Bikini.

G

presidente Truman. Tambem haverá a necessidade de transportar material, equipamento e alguns emigrantes para se encarregarem dos projétos experimentais; 3.o — A emigração em massa viria a ser uma continuação baseada nas lições aprendidas nas pequenas granjas experimentais. A participação da "ACE" na emigração italiana estaria restringida essencialmente ao pagamento do custo da viagem de peritos e, provavelmente, de alguma quantidade de materiais. Soube-se nesta capital que os projétos agricolas experimentais estão sendo estudados em vários países latino-americanos, muito embora a "ACE" não possúa informação alguma sobre esses projétos. Os funcionários acentuaram que a maior parte do custo de tais projetos será paga pelos proprios italianos com os dollars de que dispõem.

H

verou que os países do Kominform prosseguem na "guerra fria" contra a Iugoslavia e que agora não havia mais no Partido Comunista da Iugoslavia membros favoraveis ao Kominform".

mesmo solo pedregoso, de arbustos, de vegetação raquitica, das caatingas de Pernambuco, Baía, Mato Grosso e Goiaz. Existem florestas de grandes árvores, em outras regiões que não aquela que percorri. Mas, nas terras fracas que vou atravessando, os franceses ensinam os árabes a fazer uma lavoura muito mais difundida, muito mais racional que as das nossas terras pobres, aproveitando mesmo a aptidão do árabe e do bérbere, que amam a vida rural. Aqui, os árabes e os bérberes não são nômades como se pensa. Disse-nos um caid que há solos marroquinos poden do dar duas colheitas sem adubá-los. Encontramos de tudo nos dois lados da estrada: culturas de arroz, milho, aveia, cevada, feitas numa extensão enorme e em terras adubadas.

O encanto, que trago da capital do Protetorado, se renova aqui. A Marrakesch francesa como a Marrakesch dos sultões impressionam pelas suas incomparaveis avenidas, suas praças seus jardins, seus palácios orientais suntuosos e seus edificios sobrios e elegantes. Aqui existe um palacio árabe, construido faz meio século, e que tem o nome de Palacio da Baía. Não o visitei. Costumam os franceses hospedar nele viajantes ilustres turistas que a seu convite vêm percorrer o Protetorado, a fim de admirar o progresso feito pelos marroquinos nos últimos 30 anos. A Marrakesch árabe dos quarteirões populares, ainda é infinitamente pobre. Abel Bonnard acha-a de uma pobreza sahariana. Aqui a miseria alterna com o fausto. Entramos em varios souks que decepcionam pela modestia das coisas que nos apresentam, em cotejo com os sonhos orientais que trazemos na imaginação. Associamos o árabe a rubis, granadas, pedras preciosas, fantasias de Scherazada, semicupios vaporosos e banheiras de onyx, um ambiente mágico de arco-iris, cores e nuanças, pelas quais venderiamos a alma, se as mulheres não nos precedessem vendendo a delas e tambem a nossa, por conta da certeza que têm da devoção e da passividade do homem que as ama aos seus caprichos. Em Djema-el-Fnaa se repete o quadro de penuria e de miseria

E

de uma nossa feira do interior. Tudo o que se possa imaginar de bruxarias, de charlatanismo, ali se reune, inclusive adivinhos, "charmeurs" de serpentes, cuspidores de flamas etc.

Para que o simile de Marrocos bérbere e do Marrocos mouro com o Brasil afro-brasileiro seja mais completo, não falta a este povo a opulencia do sangue negro. E' o marroquino um racista inexoravel. Hitler, se está vivo, deve ser aqui em Marrocos, que tem todos os preconceitos anti-semitas, dos alemães ultra-nacionalistas e mais alguns. Acontece, porém, que a gente que preserva há centenas de anos o seu sangue da gota semitica, não opõe meio palmo de um dique à invasão do sangue negro. Há tantos mulatos aqui como no canavial baiano, pernambucano ou no cafezal paulista e fluminense. Esta terra é um vergel luxuriante de mulatas, que têm toda a canela, toda a pimenta e todos os cravos do oriente. A concupiscencia do negro encontra nos marroquinos uma receptividade, como, acredito, nem nos portugueses, que inconscientemente fizeram uma das melhores sob-raças rústicas, para dominar o nosso trópico.

Vimos duas coisas interessantes: atravessamos a porta dos portugueses, que, pelo nome, deverão ter-se assinhado, e vindo de Mazagão até aqui, com as suas façanhas de invasores de terras alheias. A porta é monumental, e por ela se entra num bairro árabe e judeu. Diz-nos o guia que a maior parte dos israelitas aqui são de origem espanhola e lusitana. Marrocos não dá a planta semitica. Depois fomos ver, no palacio dos sherifes Saadianos, os seus túmulos. Essa familia, que era meridional, reinou 150 anos. Seu palacio já desabou. Dele não restam de pé senão a ala onde se encontra o cemiterio da dinastia. Não se pode entrar na necrópole. Vemo-la através das grade. A sala é um misto de arte árabe e européia, a qual se traduz, essa última, por colunas maciças. Não há maior riqueza nos túmulos senão os mármores. A arte muçulmana fatiga, por supercarregada. E' uma profusão de enfeites e uma orgia de desenhos e arabescos, que, reproduzidos na pobreza do gesso, dão às vezes, da suntuosidade dos sonhos árabes, uma imagem mediocre.

Contemplando a decrepitude deste imperio, vitima de um destino frio, obrigado a romper o seu equilibrio espiritual para nele enxertar uma alma nova, pomo-nos a pensar se não terá sido o mandamento da "sujeição a um celeste cativeiro", (qual aquele de decadencia fisica de Holderlin), que deverá reerguê-lo e tonificá-lo, para rever amanhã o seu prestigio, a sua força, a sua saude e reencetar a marcha, a qual o predispõe a sua vocação heroica, de povo feito para a guerra e afeito à adversidade.

D

comissário Epaminondas Pontes, do 2.o distrito arrecadou das v e s t e s, do mesmo, varios objetos e três cartas escritas no idioma holandês e endereçadas ás três firmas em que trabalhava, acima referidas. Lidas essas cartas pelo sr. Bartholomeus, inteirou-se a policia de terem sido escritas há 1 mês e nelas o suicida de ôntem pedia demissão dos seus empregos pois ia viajar para Amsterdam, em visita a parentes

F

deias de Uberaba e Prata. Os cabeças do movimento, Arlindo Ferreira e Eurico Amaral, foram detidos em Uberaba e estão processados, juntamente com os seus comparsas. A fazenda de Pirapetinga ficou danificada, tendo a população de Canapolis voltado a tranquilidade de que fora tirada pelas agitações.

C

dispor em toda a volta, de camas, estilo beliche, embutidas na parede. Serão fechadas com cortinas a fim de que durante o dia a sala tenha aparencia de sala. O banheiro dispõe de vaso, chuveiro e uma pia.

O quarto, o banheiro e a cozinha comunicam-se por um pequeno hall. A cozinha provida de fogão e pia é bastante espaçosa.

E agora é que surge a novidade. Uma larga porta fecha a cozinha, porta essa que se abre inteiramente para ambos os lados, e deixa sair da parte superior um toldo, no — estilo desses que usam os negociantes para cobrir a calçada em frente ás suas casas de negocios.

Quando as portas estão abertas e o toldo estendido temos uma peça extra, um patio coberto, onde serão servidas as refeições, onde todos se reunirão para conversar, cantar ao som da viola, ler etc.

Será a peça preferida da casa, principalmente se, ao fazer a construção, você tiver cuidado em escolher a posição do patio de maneira que fique abrigada dos ventos mais constantes na região.

B

Não faça observações a uma empregada em presença de estranhos, nem lhe dê ordens por intermédio de outra empregada.

Não fale à empregada, quando ela está servindo à mesa, para que ela não se ache com o direito de falar; dê apenas as instruções necessárias.

Não se deixe ver desocupada, irritada; é muito facil fazer o confronto.

Não permita que a empregada se intrometa nas palestras, nos problemas intimos da familia, mas dê-lhe uma pequena participação nas alegrias e nas dores do lar. E, sobretudo, demonstre-lhe uma certa afeição, se quer que ela se afeiçoe a você.

FRAQUEZA EM GERAL
VINHO CREOZOTADO
SILVEIRA

Vai á Joinvile?
Viaje com Segurança
Reserve sua passagem pelo
EXPRESSO ITAJARA
Rua 15 de Nov. 619 — Tel. 1455

DR. AYRES GONÇALVES
Advogado
Residência e Escritório
BLUMENAU
Rua Brusque S/N.

Transformadores novos
qualquer tipo por preços originais. Para comparação de preços, por exemplo de 25 KVA, Cr$ 19.400,00.— Cxa. Postal, 406, Blumenau

Francisco Treska Junior
ENGENHEIRO ARQUITETO
Projetos e Construções
Rua Alwin Schrader —
— BLUMENAU —

Dr. Carvalho
DOENÇAS DO CORAÇÃO
(Electrocardiografia)
Tratamento de Neuroses
(Psicoterapia)
AL. RIO BRANCO, 8, sobrado.
(Ao lado do CINE BUSCH)

Indústrias Rio Dolmann S. A.
ASSEMBLEIA GERAL ORDINARIA
São convidados os Senhores Acionistas desta sociedade a se reunirem em Assembléia Geral Ordinária, na séde social, em Rio Dolmann, município de Ibirama, ás 14,30 horas do dia 20 de abril de corrente ano, afim de tomarem conhecimento e deliberarem sobre a seguinte
ORDEM DO DIA
1) Leitura e deliberação sobre o relatorio da diretoria, balanço geral, conta de lucros e perdas e parecer do Conselho Fiscal, tudo relativo ao exercicio de 1949;
2) Eleição do Conselho Fiscal;
3) Assuntos de interesse social.
Rio Dolmann, Ibirama, 4 de abril de 1950
LEOPOLDO KRAMBECK — Diretor-Gerente
AVISO
Acham-se á disposição, dos Senhores Acionistas os documentos a que se refere o Art. 99, do Decreto-lei n. 2.627, de 26 de setembro de 1940.
Rio Dolmann, Ibirama, 4 de abril de 1950.
LEOPOLDO KRAMBECK — Diretor-Gerente

CONTRABAIXO
Compra-se um, de quatro cordas, *três quartos ou inteiro*, em perfeito estado de conservação e de fabricação estrangeira.
Cartas para Armando Cuneo, rua D. Jaime Câmara, n. 10
— FLORIANOPOLIS —

E agora? O radio falhou!!
A' QUEM PODEMOS CONFIAR O CONCERTO? NATURALMENTE SO' A' OFICINA «RADIO FUNK» ESPECIALIZADA EM CONCERTOS DE APARELHOS EUROPEUS E AMERICANOS
Estabelecidos desde 1932 nesta praça
Rua 7 de Setembro, nº. 13 — BLUMENAU

Dr. Telmo Duarte Pereira
— Clinica Médica —
ESPECIALISTA EM DOENÇAS DE CRIANÇAS
Consultório e Residência:
Esq. das Ruas Floriano Peixoto e Sete de Setembro
Atende chamados pelo Fone 1127

— DOENÇAS DE SENHORAS —
OPERAÇÕES E CLINICA INTERNA
— VARIZES —
Dr. R. CâMARA
Con.: Trav. 4 de Fevereiro, 3 — FONE 1433
(Operações no Hosp. Santa Catarina)
— B L U M E N A U —

MEDICO
Dr. Oscar R. Krueger
RAIOS X
Doenças de Senhoras
Operações no Hospital Santa Catarina
Consultório e residencia:
Rua Bom Retiro, 21 — Fone 1.258
(em frente ao Hospital Católico Santa Isabel)
CONSULTAS
das 9,30 ás 12 e das 17 ás 18,30 horas

Vende-se
Instalação completa para olaria.
Um motor eletrico 8,5 H. P., marca A.E.G., bem como transmissões, correias etc.
Ver e tratar com Erich Haertel, Itoupava Norte.

Ulmér Laffront
CORRETOR
Rua Maranhão, n. 1

SINUSITE
O Vitalisador Eletrico Worms, restaurando a energia elétrica humana, põe todos os órgãos em perfeito funcionamento — Encom. no Rio, INSTITUTO VITALISADOR WORMS — 17, RUA ALCINDO GUANABARA — SALA 606 — 6.o andar — RIO DE JANEIRO

—Maquinas de costura—
"MINERVA"
Grande sortimento aos melhores preços
Comércio e Indústria
GERMANO STEIN S. A.
Rua 15 de Novembro, 54

Caminhões pesados INTERNATIONAL
Lideres na classe dos caminhões de grande capacidade
Os caminhões International estão sempre prontos onde há serviço pesado a efetuar.
São eles equipados com o novo motor International "Diamante Vermelho" e oferecem o mesmo desempenho CEM POR CENTO CAMINHÃO que asseguraram a venda do maior número de International pesados de que de qualquer outra marca.
Peça-nos informações sem compromisso.
INTERNATIONAL
CONCESSIONARIOS:
Breitkopf Irmãos
FABRICAÇÃO de carrocerias completas para caminhões inclusive pintura.
OFICINA de solda oxigenio e elétrica, — Mecanica Tolda e estufamento de automóveis
Rua Minas Gerais, 44 — BLUMENAU

Foto Baumgarten
ESPECIALISTA EM AMPLIAÇÕES DE FOTOS VELHOS — FOTOGRAFIAS — REVELAÇÕES — FILMES — MAQUINAS
Rua 15 de Novembro, 425 — BLUMENAU

Empresa Moreira & Werner
LINHA DE ONIBUS DIARIA A' PRAIA DE CAMBORIÚ
Partida da Agência Blá-Blú às 7 horas da manhã volta da Praia às 13 horas.
Aos domingos e feriados, da PRAIA, as partidas serão à tarde
Cr$ 30,00 IDA e VOLTA — TELEFONE N. 1266

S/A Agencia Maritima e Comercial
"SAMARCO"
Assembléia geral ordinária
São convidados os Snrs. Acionistas para se reunirem em Assembléia Geral Ordinária, de acôrdo com n/estatutos sociais, ás 14 horas do dia 21 do corrente, em n/séde social.
ORDEM DO DIA
1) Apresentação, discussão e aprovação do relatório da Diretoria, balanço geral, conta de Lucros & Perdas e parecer do Conselho Fiscal, documentação esta referente ao exercicio de 1949;
2) Eleição dos membros efetivos e suplentes do Conselho Fiscal para o periodo 1950/51; e
3) Assuntos de interesse da sociedade.
Itajaí, 10 de abril de 1950
ABDON DAVID SCHMITT
Diretor-Superintendente

RELOJOARIA SCHWABE
—de—
OSWALDO SCHWABE
A MAIS NOVA DA CIDADE
Oferece novo sortimento de porcelanas com decorações e desenhos artisticos. Oculos tipo Ray-Ban. Pulseiras para homens e senhoras, das afamadas marcas J. B. Champion e Speidel. Possui uma moderna e bem aparelhada oficina para consertar relógios e jóias. Executa-se serviço com rapidez e garantia. Oficina própria. Rua 15 de Novembro, 828 (ao lado da Casa de Tintas Hering) — Fone 1032 — Cx. Postal 391
— BLUMENAU — SANTA CATARINA —

E. KARMANN
CIRURGIÃO DENTISTA
Raios X
Especialidade em Radiografia dentária para qualquer exame médico
Rua Brusque — Telefone, 1203

Porcelana Schmidt S. A.
ASSEMBLEIA GERAL EXTRAORDINARIA
Pelo presente ficam convidados os senhores Acionistas desta Sociedade para se reunirem em Assembléia Geral Extraordinária, a realizar-se no dia 26 de abril próximo vindouro, ás 15 horas, na séde social, afim de deliberarem sobre a seguinte
ORDEM DO DIA
1) Efetivação do aumento do capital e consequente modificação nos estatutos sociais.
2) Nomeação de peritos.
3) Discussão e aprovação do laudo pericial.
4) Assuntos de interesse social.
Rio do Testo, 4 de Abril de 1950.
PORCELANA SCHMIDT S. A.
HANS ERNST SCHMIDT — Diretor-Gerente

Indústria de Artefatos de Barro S/A
ASSEMBLEIA GERAL ORDINARIA, em 2.a Convocação
Pelo presente edital de convocação, são convidados os senhores Acionistas a reunirem-se em Assembléia Geral Ordinária, em segunda convocação que será realizada em nossa séde social ás 16 (dezesseis) horas do dia 16 (dezesseis) de abril para deliberar sobre o seguinte:
ORDEM DO DIA
1) Aprovação do Balanço e Contas do Exercicio de 1949. Parecer do Conselho Fiscal e Relatório da Diretoria.
2) Eleição do Conselho Fiscal para o Exercicio de 1950.
3) Assuntos de interesse da Sociedade.
AVISO
Acham-se à disposição dos Senhores Acionistas, no Escritório da Sociedade, os documentos de que trata o Artigo Nr. 99, do decreto-lei n. 2.627, de 26 de setembro de 1940.
Rio do Testo, 8 de abril de 1950.
INDUSTRIA DE ARTEFATOS DE BARRO S. A.
CURT A. WEEGE — Diretor Gerente

Empresa Funeraria
Caixões fúnebres, de qualquer tipo. Rua São Paulo, e Rua Floriano Peixoto. Fones 1168 e 1407 — BLUMENAU.

Farinha de Trigo - Açucar Refinado
Gordura de Côco "Carioca" — Azeite "Carioca" — Farelo de Babaçú — Sardinhas — Sabão "Carial" e "Platino" Mel de Abelha — VENDA A' VAREJO
OTTO WILLE — Alameda Duque de Caxias, 6 — Fone: 1026

Acervo: Biblioteca Pública SC - Hemeroteca Digital Catarinense

Aumenta a pressão peronist contra "La Prensa" e "La Nacio

Serão eliminados da lista de importadores de papel - Fechados vários jornais independentes e abe novos orgãos peronistas – Comissão parlamentar para coonestar a pressão contra a impre

Doutel de Andrade (Dos «Diarios Associados»)

Rio 6 (Merid.) — Despachos telegraficos procedentes da Argentina informam que o Ministerio da Economia publicará dentro em breve um decreto eliminando os jornais «La Prensa e «La Nacion» da lista de importadores de papel de imprensa. Recorda-se, a proposito, que há pouco tempo o deputado Visca, presidente de uma vaga comissão de repressão ás atividades anti-nacionais, determinou o confisco dos stoks de papel que os prestigiosos orgãos tinham acumulado fazendo-os distribuir entre os pasquins enfeudados ao peronismo. Agora, com a nova determinação, «La Prensa» e «La Nacion» estão fadados a desaparecer depois de oitenta anos de luta pela causa da liberdade.

Teve inicio com á revolução de 4 de julho de 1943 a historia do amordaçamento da imprensa portenha, sabendo-se que, no ano seguinte, sob o estado de sitio Peron começou o fechamento dos jornais contrarios a sua politica. «La Prensa» foi então suspensa por cinco dias, o mesmo acontecendo com «La Nacion», que se mostravam independentes. Seguiu-se a eliminação de «La Vanguardia», orgão do Partido Socialista, sob o absurdo fundamento de «não manter suas máquinas em perfeitas condições». Todavia, esse jornal continua circulando, clandestinamente, em formato pequeno.

Contam-se hoje ás dezenas os jornais fechados por ordem de Peron. Tambem não existem, no territorio argentino, emissoras radio-foficas independentes, pois todas foram adquiridas ou estão diretamente controladas pelo governo. No entanto, continuam aparecendo jornais peronistas, como por exemplo, «El Lider», «El Laborista», «Democracia» e «La Epoca».

A despeito de todas as suas manobras, Peron ainda não logrou vencer os dois grandes jornais de sua terra: «La Prensa», fundada há oitenta anos, e «La Nacion», fundado há setenta e nove anos por Mitre. Esses respeitaveis orgãos da imprensa portenha — orgulho da imprensa da America Latina — vem sofrendo estoicamente os mais rudes e sordidos golpes. Raro é o dia em que as suas dependencias não são apedrejadas, seus exemplares recolhidos das bancas. Mas até hoje, as paginas editoriais desses jornais não mudaram de orientação.

A luta é desigual, é claro, e só poderá terminar com a derrota para os jornais, cujos diretores já foram mesmo arrastados ao banco dos réus. Vale ainda acrescentar que atualmente os dois grandes orgãos circulam com apenas doze páginas e escassa publicidade comercial. Por ultimo, seus redatores são constantemente lançados á prisão, onde permanecem ás vezes longo tempo, sem processo regular.

Investigações Parlamentares

Para coonestar sua ação contra a imprensa livre da Argentina, Peron fez com que fosse constituida uma comissão de parlamentares, a fim de «apurar denuncias contra o regime». Um belo dia, «Democracia», orgão situacionistas, disse que em 1945, a União Democratica responsavel pela candidatura de Tamborini contra a de Peron, recebera vultosas quantias do estrangeiro. Foi o bastante. A Comissão depressa concluiu que alguns jornais eram o veículo dessas transações hipotéticas.

Além do confisco dos seus stocks de papel, «La Prensa» e «La Nacion» tiveram examinadas suas contazilidades, sabendo-se que, no momento são as mesmas controladas por agentes do governo. Mas até agora, nada de solido, nada de concreto foi descoberto. Todas as contas dos jornais estão pagas e tambem não existe em saixa dinheiro nenhum de procedencia duvidosa. Todavia, as investigações parlamentares prosseguem.

Fortalezas Civicas na Argentina

Enquanto a maioria dos jornais argentinos aduba o terreno para o crescimento da flôr maldita do fascismo na America Latina, «La Prensa» e «La Nacion» sucumbem como gigantes, como verdadeiras fortalezas do civismo portenho. E' provavel que o primeiro circule ainda por alguns meses, para depois desaparecer. O segundo, seguira o mesmo destino. Dessa maneira, não restará, dentro em b unica voz inde em toda a Argentina.

Quando isso acont haverá crepes na cal nacional e continental mas os descamisador já mais poderão dizer que t veram a honra de um elo gio nos editoriais do maiores orgãos da impre sa de sua terra.

Orça em quatro biliões de cruzeiros safra exportavel do Norte do Paran

Preocupação dominante dos lavradores daquela região o sistema em vigor para o recolhim indevido do imposto de vendas e consignações e a falta de pontes para o transporte da produ

São Paulo, 12 (Meridional) — Encontra-se nesta capital o sr. Lineu Carlos de Sousa Dias, ex-presidente da Sociedade Paulista de Agronomia e antigo acessor técnico da Secretaria da Agricultura e atualmente lavrador no Norte do Paraná. Em palestra com a reportagem, o sr. Sousa Dias teve oportunidade de enumerar algumas reivindicações prementes dos produtores agricolas daquela região do vizinho Estado, dizendo:

Imposto de vendas e Consignações

— «O sistema em vigor no Estado do Paraná para o recolhimento do imposto de vendas e consignações relativo a toda a exportação de mercadorias para o Estado de São Paulo, está causando dificuldades entre os produtores agricolas. Em primeiro lugar, essa tributação é, em muitos casos, indevida, uma vez que a mercadoria exportada recebe em São Paulo nova taxação sob o mesmo titulo de vendas e consignações quando a operação de compra e venda é uma só. Nos casos da mercadoria consignada ao proprio produtor, o pagamento tambem é feito e posteriormente devolvida a quantia respectiva do imposto. Exige-se, porem, o encaminhamento de um processo com toda a documentação, o que é praticamente impossivel para o lavrador, que geralmente não possui contabilidade organizada. Além do mais, não é só o pagamento em si que dificulta a exportação da mercadoria para São Paulo. E o processo burocrático das requisições nas coletorias, sujeito o lavrador aos horarios e ás distâncias onde elas funcionam, tudo redundando em grande perda de tempo e preocupações para o produtor agricola.

Pontes sobre o Paranapanema

— «Outro assunto que está constituindo presentemente objeto de preocupações aos lavradores do Norte do Paraná — prosseguiu o entrevistado — é a falta de pontes sobre o rio Paranapanema, que separa em toda a sua extensão aquela região do Estado de São Paulo, e tambem sobre o rio Tibagi, que a corta em grande parte. Sobre o primeiro desses rios, como é sabido, só existe uma ponte em Ourinhos, ligando este municipio a Londrina, por uma estrada de 200 quilometros, precaria em quase todo o seu percurso que demanda geralmente uma viagem de 6 a 7 horas de automovel ou caminhão. No entanto, a produção exportavel do Norte do Paraná orça este ano pela casa dos quatro biliões de cruzeiros, devendo tomar o destino de São Paulo mais de 500.000 sacas de café e mais de 20 milhões de sacas de cereais, principalmente arroz e milho. Não se pode compreender que todo esse volume de producão, que é obtido quase que exclusivamente numa faixa limitrofe com o Estado de São Paulo, para aqui se encaminhe por uma única ponte e por balças de funcionamento precario e de pequena capacidade. Em ocasiões, como ainda há pouco tivemos, de chuvas torrenciais, o rio transborda e as balças não podem funcionar por dias, com sacrificio do transporte de enorme massa de pro agricola».

A colaboração particular valiosa e efetiva, é de que o país necessita para levar a bom termo, e um de seus mais importantes movimentos é a guerra ao analfabetismo.

AUXILIO

A TAILANDIA E SIÃO EM ARMA

Bang-Kok, 11 (UP) — Uma alta fonte diplomática revelou que os Estados Unidos resolveram conceder auxilio em armas e materiais á Tailandia ou Sião, no total de dez milhões de dolares. Uma comunicação oficial será feita simultaneamente em Bang Kok e Washington.

Clinica de olhos

OUVIDOS, NARIS E GARGANTA

DO

Dr. WILSON SANTIAGO

Assistente da Faculdade de Medicina da Universidade do Brasil

CONSULTAS:

HORARIO:

Das 10 às 12 horas.

Das 14 às 18 horas.

CONSULTORIO — Rua 15 de Novembro, 742 — (Ao lado da coaufarm).

Ameaçado de processo por exercício arbitrário do poder um Juiz carioca

Enérgico pronunciamento da Ordem dos Advogados do Brasil

Em sua ultima sessão ordinaria, o Conselho da Ordem dos Advogados do Brasil, por unanimidade de votos, resolveu, promover, contra o juiz Osny Duarte Pereira uma ação penal, imputando-lhe, como nos foi dado apurar, o crime previsto no art. 350 do Código Geral ou seja o crime de exercício arbitrario do poder. Para tanto, remeterá ao Tribunal de Justiça, prontamente uma longa representação, pois o magistrado, por força de lei, é julgado perante a instancia superior.

OS FATOS

O pronunciamento do orgão de classe está ligado á prisão, há tempos ordenada pelo magistrado, do advogado Ribeiro de Castro Filho a quem, então, foi imputado, o crime de desacato. O referido advogado como, então, noticiamos, foi preso em flagrante e conservado, no cartorio da 5.a Vara Criminal, durante cerca de tres horas sob a vigilancia da Guarda Judiciaria.

Uma vez detido, o advogado solicitou a intervenção de seu colega Serrano Neves. Este, depois de tachar de viceralmente nulo o auto de flagrante, avistou-se com o desembargador José Duarte, Corregedor da Justiça que então entendera, tal como o reclamante, que o flagrante era uma peça realmente

(Conclúi na 5.a pga.)

Dr. Paulo Malta Ferraz

— ADVOGADO —

CAUSAS CIVEIS, COMERCIAIS E CRIMINAIS

Escritório: Rua 15 de Novembro 389 — 1.o Andar

Residencia: Rua 15 de Novembro, 1393 — Apart. 1

FONE: 1447 — Caixa Postal, 211 — BLUMENAU

Existira o "El Dorado"

Florianopolis (NSB) — O estudante de arqueologia Nacif J. Japur, depois de entrar em contacto demorado com etnologos e arqueólogos, compulsando obras famosas, raramente conhecidas em nc conseguiu adapta quema de povoaçã tinente sul ameri qual se pode ver «existencia real d EL DORADO, ou Manôa, que, na é descoberta do Br ferver o sangue os homens validos daqu época vindos de Por para o novo país desco to. Já nesse tempo o DORADO não passava um simples montão ruinas.

Segundo a opinião de famosos geólogos a r hoje tem o nome to de Roosevelt, j te com duas partes territorio siberiano nu tiveram submers menos durante o ú riodo glaciario. Un disto é que fora bertos, no planalto sevelt, uma espécie lho da madeira, s trada nos duas pa territorio acima. Devido ao clima salubre do planalto de Roosevelt, foi e é possivel, talvez, que tenha existido uma Metropole prehistorica no coração de Mato Grosso, ligada á lendária Atlântida, de que nos fala Platão, que ha dois mil anos antes da era cristã teve sua Capital na Ilha de Poseidonis que foi submersa por violento cataclisma. Após a submersão da Atlântida, suas colonias espalhadas pelo mundo caíram no abandono o mesmo acontecendo com sua metropole na America do Sul, o EL DORADO. Infelizmente por estar esta metropole situada em local inacessivel atualmente, bem pouco ou nada se sabe acerca do lendario EL DORADO.

Segundo dados de arrojados aventureiros, que com risco das proprias vidas conseguiram alcançar um local em que dizem ter visto ruinas que atestam a real existencia do EL DORADO.

Em suma, tenho certeza de que em futuro proximo o nosso Governo se dignará em enviar uma expedição cientifica em busca da famosa Metropole pre-historica e de lá trazerem os valiosos tesouros arqueológicos que sem dúvida alguma trarão riquissimas elucidações acerca da prehistoria do Continente Americano e de seus primitivos habitantes.

Comentário Internacional

O FIM DA FOME

AI NETO

Neste momento acha-se em progresso uma revolução cientifica que poderá ter resultados extraordinários sobre a vida de todos nós.

Não se trata nem da bomba de hidrogênio, nem dos discos voadores.

E' algo muito mais simples, mas ao mesmo tempo de caracter muito mais fundamental.

Nos Estados Unidos, acaba de ser comprovada a existencia, em certas plantas verdes, de uma força até agora desconhecida.

Essa força permite a tais plantas utilizarem a energia do sol com uma eficiencia quatro vezes maior do que se supunda até este momento.

Num campo experimental de algas, conseguiu-se uma produção por acre que é cerca de 100 vezes superior á produção normal de uma plantação.

Isto significa que existe a possibilidade de aumentar extraordinàriamente a produção agrícola em todas as nações, tornando possível a velha utopia de um mundo com comida abundante para todos.

Os estudos neste sentido são orientados pelo professor Otto Warburg, um dos mais famosos bioquímicos vivos, detentor do Premio Nobel.

Warburg conta com o apoio da Universidade de Illinois, do Instituto Nacional do Cancer, do Departamento de Agricultura do governo dos Estados Unidos e de varias outras instituições norte-americanas.

Os estudos foram iniciados na Alemanha, há mais de 25 anos.

A guerra interrompeu-os, mas Warburg foi, posteriormente, convidado a vir para os Estados Uuidos onde continuou trabalhando.

Para que se compreenda o extraordinário valor das descobertas de Warburg e seus associados, basta dizer que afetam a origem da propria vida.

O mecanismo que torna a vida possível na face da terra é conhecido com o nome de foto-síntese.

Mediante a foto-síntese, as plantas verdes armazenam a energia do sol a fim de criar alimentos para homens e animais.

As plantas utilizam, para tal fim, o óxido carbônico do ar e agua do sólo.

O primeiro passo neste processo é a criação de amidos e açucares.

Seis moléculas de óxido carbônico e agua são combinadas, mediante a energia da luz, solar para produzir uma molécula de açucar.

No curso desse processo, o oxigenio separa-se da agua e es integra no ar que respiramos.

A luz é medida por uma unidade chamada «quanta».

Até agora supunha-se que eram necessárias 10 ou 12 «quanta» de luz para liberar u mátomo de oxigenio, ou seja, para separar a molécula de agua em suas partes componentes de um átomo de oxigênio e dois de hidrogênio.

Em termos práticos, isto queria dizer que apenas 20 ou 35 por cento da energia solar era utilizada pela planta na conversão do óxido carbonico e agua em açucar.

As descobertas de Warburg provam que são necessárias não 10 ou 12 mas apenas 3 ou 2 «quanta» para liberar um átomo de exigenio.

Isto significa que as plantas, na realidade, utilizam não 20 ou 25 mas de 65 a 87 por cento da energia solar.

O emprego deste principio, em agricultura, significará um aumento tal da produção que a fome poderá desaparecer da face do planeta e com ela, as agitações dos que se aproveitam dos estômagos vazios para criar o cáos.

(USIS)

Inter Continental - 701

Acervo: Biblioteca Pública SC - Hemeroteca Digital Catarinense

Vida Social

POEMA

ANTONIO BOTTO

Tu nunca entenderás o que se passa
Dentro de mim. Nem queiras entender.
Se a formosura é toda tua graça
Sê formosa que é êsse o teu dever.

Mas, houve, meu amor: se eu te disser
Que sou mais venturoso na desgraça
Do que tu na alegria o podes ser?

Que nos importa estar na vida sós
Mercê da falha de uma criatura?
— O que é preciso é não falharmos nós.

Não tentes entender-me o coração:
Só podem ver na minha vida escura
Olhos acostumados à paixão!

ANIVERSARIOS

Fazem anos hoje:

A srta. Sonia Passoni, filha do sr. Carlos Passoni e dedicada funcionária da filial desta praça da firma Prosdócimo S. A.

O sr. Osvaldo Claudino, de Barra do Trombudo.

A srta. Criselales Rafe..., de Trombudo Central.

Pensamentos

DIANTE DO ESPELHO

Só faz exceção á regra de usar moderadamente os cosméticos. De fato, sua caixa de pó durará mais se o aplicar mais abundantemente, menos reiteradas vezes. E o efeito será muito melhor, tambem. Eis como: com uma esponja limpa, ou com um pouco de algodão, tome uma boa quantidade de pó e comprima-a na pele, começando na testa. Continui a juntar mais pó até que todo o rosto e o pescoço estejam recobertos, deve parecer como se houvesse caido no pó! Lembre-se de comprimi-lo e esfregá-lo em cada lugar, não bater. Volte sua esponja e, começando no colo, puxe-a para cima, espalhando o pó suavemente e retirando o excesso enquanto opera. Uma boa quantidade aderirá à pele, dando-lhe uma aparencia macia e linda.

PENSAMENTOS

— E' MELHOR sermos grandes demais para o nosso emprego, do que ter um emprego grande demais para nós.

— EMBORA outras pessoas possam, ás vezes opor-se às suas ambições, lembre-se que o desânimo vem mais frequentemente de nós mesmos.

— E' uma caracteristica da natureza humana, mas é verdade: a maioria dos homens que triunfaram na vida trabalhou com afinco mais para prestar um serviço útil do que apenas para ganhar dinheiro.

Elegancia feminina

A princesa Margaret teve ocasião de apreciar esta joia de chapelaria feminina britânica. E' um modelo decalcado na arte refinada de Gainsborough. Foi trabalhado em palha de nuance de leve. A metade externa da aba é coberta por uma espécie de feltro de veludo que plissa ligeiramente fez uma entrada à altura da decoração floral. — Foto B. N. S.

CINEMA

O Cine Busch apresentará hoje, ás 20,30 horas, «Três Estrelas e um Coração», com Anne Baxter atriz de recursos admiraveis, mais uma vez reafirma sua versatilidade apagando em «Três estrelas e um coração», bonito technicolor da 20th Century Fox, vivendo a magnetica personalidade de uma estrela do cinema mudo, a inesquecivel Clara Bow, em ... saboroso sabor ... constituição. «Três estrelas e um coração» apresenta ainda Shari Robinson, uma surpreendente revelação infantil e o notavel Das Dailey.

BIKINIS EM MINIATURA

Acredite ou não: cada gota de chuva que cai é uma pequena Bikini em miniatura. O suave tac-tac da chuva, tão falado pelos literatos, não é senão uma ilusão do ouvido. Na realidade, cada gota de chuva que cai no solo, é como uma bomba em miniatura. A explosão é mais rápida que um abrir e fechar de olhos. Entretanto, para a vista e o ouvido, o efeito é suave. Mas, a câmara fotográfica conseguiu, agora, contar a verdadeira historia de uma gota de chuva. O efeito explosivo das gotas de agua foi designado com o nome de "erosão por salpicadura". O autor dessa denominação é W. D. Ellison, especialista em conservação do solo que dedicou muitos anos no estudo dessa especialidade. A "erosão por salpicadura", geralmente não é mencionada nos livros classicos sobre a erosão. A ação da agua sobre o solo divide-se em dois tipos: a erosão laminar e a erosão em valas. Mas, em nenhum desses efeitos figura o efeito destruidor e dispersivo da gota de chuva violentamente explosivo, considerada como um agente erosivo importante. Para demonstrar que a erosão por salpicadura é uma das forças que movem montanhas, Ellison utilizou uma câmara estroboscopica que permite fotografar gotas de chuva em qualquer de seus movimentos.

BOMBARDEIO AQUATICO

Trabalhando com um fotógrafo do Laboratório Naval de Investigações dos Estados Unidos Ellison instalou sua câmara de maneira que pudesse registrar a queda, o impacto e a explosão final das gotas de agua em um prato contendo terra. Registrando cada etapa sucessiva em exposições de um milionesimo de segundo, conseguiu reunir testemunhos fotográficos que revelam cada passagem "suave" da gota de chuva. A sucessão de fotografia mostra a gota caindo no chão e elevando-se em um compacto cilindro de agua e particulas do sôlo em suspensão. Nos solos moderadamente úmidos, o cilindro se dispersa com rapidez para fora, lançando goticulas contendo agua e terra. Quanto maior é a gota e mais rápida a sua queda, maior é a quantidade de solo deslocado. As fotografias demonstram esse fato de maneira irrefutavel. Conquanto as fotografias possam ser uma prova cabal, não representam a única evidencia.

Nos primeiros esforços para demonstrar sua tese, Ellison inventou várias técnicas e instrumentos especiais. Um desses é o engenhoso adaptador de chuva transportavel e que pode ser utilizado tanto no campo como no laboratório. Pode produzir gotas de chuva de qualquer tamanho e intensidade. Em conexão com o adaptador, Ellison idealizou uma tabela para salpicaduras. Trata-se de um anteparo com um recipiente coletor na base, que serve para recolher a terra lançada pelas gotas de chuva. Medindo o conteúdo do recipiente, Ellison pôde calcular com grande exatidão a quantidade de terra deslocada por hectare.

Ellison verificou que os solos diferentes eram desgastados em diferentes velocidades. Para fundar toda a teoria da erosão por salpicadura, em uma base exata, o cientista estabeleceu uma escala de diferença, empregando como unidade um tipo comum de areia. Baseando-se nesta norma, computou, por meio de numerosas provas, valores de separação de muitos tipos do solo. Com o uso de fórmulas especiais que consideram, além do tipo de solo a intensidade da chuva e a especie de cobertura vegetal, é possivel predizer com exatidão qual a quantidade de solo que será deslocada em determinado campo.

AS GOTAS REMOVEM O SOLO

Cada explosão de uma gota de chuva, multiplicada por milhares de gotas que caem durante uma tempestade, remove um pouco de terra. A tendencia é seguir a direção do declive. O efeito acumulativo desta ação em um determinado periodo de tempo, é o de remover a valiosa camada superior do solo. Quando cavocava a terra fofa no pé de um morro, um fazendeiro encontrou um moirão de cerca completamente enterrado. O fazendeiro mediu o volume de terra: 1 metro e 20 centimetros a 1 metro e cinquenta centimetros. Este volume de terra era o produto da acumulação efetuada em 35 anos entre a atual superficie e o extremo superior da cerca. Não havia marcas de

Conclui na 2 pag. Letra A

Trabalho e esporte

Vestido em shantung de algodão. Em cores suaves e discretas, o seu modelo torna-o proprio para o trabalho e o sport. Blusa "chemisier", com pregas horizontais. A saia em forma tem um grupo de pregas saindo da costura na frente. Bolsos laterais, em formato de capuz.

De animo frio

Aconteceu em Potsdam recentemente um policial em sua ronda, ficou surpreendido ao ver sair das águas do lago Grunerval por certo bastante frias na época, um casal de jovens. Maior foi a surpresa quando interrogou esses jovens que lhe declararam haver tentado o suicidio. Mas a agua estava tão gelada que «não aguentamos» disse-não aguentamos» disse-

LIVROS E AUTORES

Daqui e de fóra

Como coleção de abril, a "Coleção Saraiva" destina aos seus socios, o romance de Afonso Schmidt, «Saltimbancos», que surge numa edição de quarenta e cinco mil exemplares. O novo livro do escritor paulista, nome largamente conhecido e detentor de vários premios literários, inclusive o «Premio Cruzeiro», que lhe foi concedido ha pouco mais de um ano em concurso ao qual concorreram mais de quatrocentos originais, tem como cenario o ambiente do teatro e do circo, focalizando notadamente a vida dessas pequenas companhias ambulantes, que percorrem todos os recantos do país, com as suas glorias de breve duração e as privações que lhes seguem o rastro em cada encruzilhada de caminho.

* * *

Faleceu em Recife, o escritor Mário Sette, uma das figuras de maior relevo das letras pernambucanas contemporâneas.

* * *

A Companhia Editora Nacional dá continuidade à publicação, na Biblioteca do Espirito Moderno, da grande obra de Winston Spencer Churchill, sobre «A Segunda Guerra Mundial».

Está em circulação o 2. volume, traduzido por Breno Silveira, Thomas Newlands e Leonidas Gondijo de Carvalho, correspondendo ao periodo em que o memorialista, na fase mais dramática da luta, era primeiro ministro, primeiro lord do Tesouro, ministro da Defesa e leader da Câmara dos Comuns.

* * *

Tem merecido o teatro atenção especial nas "Edições Melhoramentos". "Clavigo", "Estela" e "Egmont", de Goethe, e «Cesar e Cleopatra», de Bernard Shaw, foram traduzidas. Programaram-se mais as seguintes obras de Shaw: «O Homem e as Armas», «Casa dos Corações Partidos»; «Santa Joana»; «Pigmalião»; «Major Barbara» e «Homem e Super-homem».

Uma solução engenhosa para fins de semana

Você talvez disponha de um terreno perto de alguma praia maravilhosa e selvagem ou em lugar alto de clima fresco. Esse pedacinho de terra com certeza fica a poucas horas do centro da cidade e é de facil acesso. Mas hoje em dia, a construção de uma casa, fica por um preço exorbitante, e o seu terreno está há anos, abandonado. E' pena, pois poderia constituir o local preferido para passar os fins de semana com a familia.

O habito de sair da capital aos sabados e domingos já se está tornando tradicional no Rio. Acreditamos que, com a supressão do trabalho dos funcionarios publicos aos sabados pela manhã, ainda há de se tornar mais geral, a saida para o descanso semanal. No entanto é um problema levar toda a familia para um hotel. Em primeiro lugar sua-se para arranjar lugar. Com muito custo encontra-se um quartinho apertado, onde se acomodam mais mal do que bem todos os componentes do grupo: marido mulher, filhos e alguns amigos intimos. E' aí que a gente se lembra do terreninho abandonado lá no alto da serra, ou lá na beirinha do mar... tão bonito, tão sossegado... Mas... e a casa?... Feitas as contas conclui-se que é um plano irrealizavel.

E' por isso que apresentamos hoje este projeto de uma casa para fim de semana. E' na verdade mais um refugido do que propriamente uma casa. Mas, serve otimamente para o fim a que se destina. Possui, na verdade, todas as qualidades de uma habitação dessa especie. E' bastante pequena para não dar trabalho e pode ser construida com pouco dinheiro. E' muito confortavel, para que os dias nela passados sejam despreocupadamente vividos, deixando recordações inesqueciveis. Acreditamos que tenha grande aceitação.

E' engenhosa a sua idéia basica. A parte construida compreende uma habitação relativamente ampla, com apenas um grande quarto que tambem serve de sala. Poderá ser dividido com biombos, quando houver necessidade de acomodar muita gente, ou uma outra idéia que consideramos melhor, poderá

(Conclue na 2a letra C)

Reduzindo a cintura

Para tirar alguns centimetros da cintura, eis um exercicio considerado excelente e empregado sistematicamente num dos mais famosos salões de beleza de Nova York

Abuso de comida é uma das causas mais serias do aumento de peso. As festas de fim de ano, com as suas iguarias diversas, o Carnaval, com o abuso de bebidas alcoolicas, são sempre o motivo da clientela dos salões de beleza, onde as mulheres de todas as idades vão corrigir alterações da pele, e, ainda, uma fonte de renda para os salões de cultura física. De janeiro em diante, começam a movimentar-se aquelas que não souberam controlar o apetite diante das tentações das mesas festivas.

Maior quantidade de carne magra, vegetais e frutas, e redução de gorduras e hidratos de carbono, é o primeiro passo para reduzir o peso. Alem disso, melhora tambem a pele, a saude e a disposição de espírito. Em segundo lugar, ginástica para manter firme a silhueta, melhorar as linhas e, ao mesmo tempo, evitar um aumento de peso.

A cintura é um dos locais que mais sofrem com a gordura e é um ponto vulnerável da elegância feminina. Reduzir a cintura, é, pois, a primeira preocupação das elegantes. Um exercicio está obtendo grande sucesso nos Estados Unidos, dizem os especialista, é o que segue: Tomar uma corda, com laços nas pontas. Enfiar a mão em cada laço, sentar-se pernas esticadas, busto erecto, e abrir os braços horizontalmente. A corda deve ter um comprimento de modo que fique bem esticada quando você abrir os braços. Corte-a, pois de acordo com o tamanho dos seus braços.

Em seguida tocar as pontas dos pés, alternativamente com as mãos. Fazer os movimentos diariamente, pela manhã e à noite, umas 20 ou 30 vezes.

Passeios a pé, em velocidade média, passos firmes, é bom para harmonizar e firmar as linhas gerais da silhueta.

Experimente e mande dizer se de fato, perdeu alguns centímetros na cintura.

O problema das empregadas

Experimente estes conselhos

Um dos mais serios problemas atuais, que tanto afligem as donas de casa é o das empregadas domésticas.

Enquanto a dona de casa deseja que a empregada tenha pelo serviço e pelas coisas do lar o mesmo carinho e dedicação que teria se estivesse em sua propria casa, a empregada que se considera «apenas de passagem» nas casa onde trabalha não se interessa por um lar «que não é o seu», pelo serviço de uma casa que «não é a sua». E na maior parte das vezes, depois de um atrito com a «patrôa», ela que sente mais do que nunca a sua condição de inferioridade não encontra senão a propria astucia, a propria desonestidade para defender-se.

E assim continúa a luta surda inima, entre patroa e empregada, resultante de um estado de latente inimizade recíproca.

Eis algumas regras que podem evitar êsses constantes atritos. E como o bom exemplo vem de cima, elas se destinam às donas de casa.

Dê ordens sensatas e lógicas, sem se contradizer.

Não eleve o tom da voz quando fizer observações.

Não mantenha longas palestras com uma empregada.

Dirija, mas evite o mais possivel, imiscuir-se no serviço dar á empregada o senso da responsabilidade é aumentar o rendimento do serviço, é concorrer para que ela o faça com satisfação.

As horas e os dias de descanso devem ser estabelecidos e cumpridos.

Dê a empregada a necessária comodidade e os meios de manter a higiene e de andar decentemente vestida, se quer evitar o desmazelo e a desordem. Uma copeira ou arrumadeira em chinelos, uma cozinheira de avental sujo, é um espetáculo que rebaixa o ambiente da casa e as proprias pessoas que são servidas.

Não se apresente mal vestida, não se deixe ver em desordem; quem é desleixado na intimidade perde o prestígio.

(Conclui na 2a. pag. letra B)

Palavras cruzadas

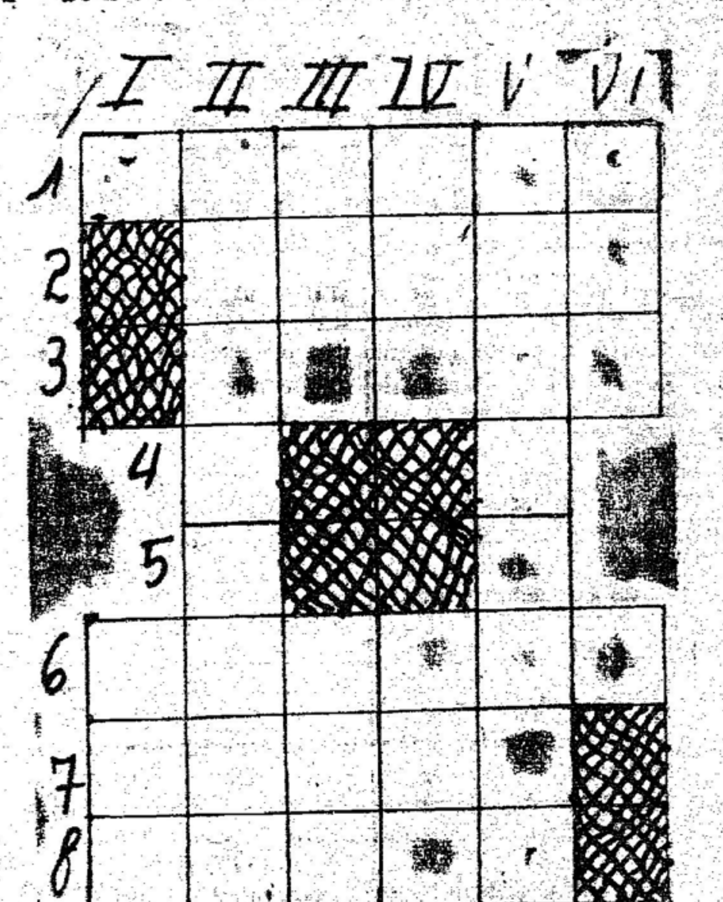

HORIZONTAIS:

1 — Emprego de uma palavra em sentido figurado (pl.). 2 — Espécie de mocho. 3 — Pequeno povoado. 6 — Corrente veloz dos rios em trechos de sensivel desnivelamento. 7 7 — Fêmea alada do cupim. 8 — Bosque (pl).

VERTICAIS:

I — Cidade da Persia. II — Câmara Interior. III — Jogo da Gloria; cidade do Império inglês da India. IV — Sanie; odio. V — Arvore da familia das leguminosas. VI — Astro-rei.

SOLUÇÃO N. 44

HORIZONTAIS — Caça — As — Opa — Ora — Ramagem — Oral — Já — Nero — Ar — Eça — Ari — Liso — Aa.

VERTICAIS — Coronel — Apareci — Camaras — Alo — Og — Arejará — Samaria.

Expresso Blumenau Curitiba
Viagens Diárias em Limousines
DOMICILIO A DOMICILIO
Preço da passagem: Cr$ 155,00
AGENCIA:
HOTEL HOLETZ
Rua 15 de Novembro N. 313 — Fone, 1002

ESCOLHA SEU TERNO
SOB MEDIDA, EM SEU PROPRIO DOMICILIO. SERVIÇO GARANTIDO E CONFECÇÃO ESMERADA A CARGO DO COMPETENTE PROFISSIONAL FRANCISCO SILVA, DEVIDAMENTE CREDENCIADO PARA TODO O VALE DO ITAJAÍ, POR
LADISLAU ALFAIATE
O IMPERADOR DA MODA
Rua 15 de Novembro 442 — Telefone, 1345

Ondulação Permanente
Máquinas para ondulação, a óleo, a eletricidade, a vapor, a frio e a quimica. Secadores capacetes e manuais. Bacias para lavar cabelo. Instalações para Salões e Institutos de Beleza. Móveis cromados. Vendas á vista e a prazo. ESCOLA DE APERFEIÇOAMENTO PARA OS INTERESSADOS, GRATIS. — A RECORD — Rua Emiliano Perneta, 210
— CURITIBA — PARANÁ —

RESERVE SEU LUGAR
e viaje com segurança de Blumenau a Joinvile
no
EXPRESSO ITAJARA
Agência:
Rua 15 de Nov. 366 - Tel. 1455

Cine Busch
Hoje, ás 20,30 horas
"Divirta-se Ganhando", com o sorteio de Cr$ 600,00 e mais dois premios às aproximações, ofertas do Aero Clube e da popular Casa Buerger.
Dan Dailey, Anne Baxter, Anne Revere, no belissimo filme em Tecnicolor
«Três Estrelas e um coração»
A fascinação de Hollywood... o deslumbramento da Broadway, emoldurando um lindo e delicioso romance de amor! O espelho mágico de uma éra fabulosa! Acomp. Compl. Nacional, short e Paramount Jornal.
Platéa 5,00 e 4,00 — Balcão 4,00 e 3,00.

'PROGRESSO'
Vollrath & Stueber
Encarregam-se de:
ESCRITAS AVULSAS (mesmo atrazadas)
ABERTURAS E ENCERRAMENTOS DE ESCRITAS
REGISTROS DE FIRMAS
CONTRATOS, ALTERAÇÕES DE CONTRATOS e DISTRATOS DE SOCIEDADES COMERCIAIS
DECLARAÇÕES DE RENDA
LEGALIZAÇÃO DE LIVROS COMERCIAIS, FISCAIS E DE EMPREGADOS
Ganhe tempo e dinheiro confiando os seus serviços por nosso intermédio
Rua 15 de Novembro, 642 - 1.o Andar - Sala n.o 5 (Edificio do Banco «INCO»)

INSTITUTO DE RADIUM
Dr. A. Odebrecht
Diplomado pela Universidade do Rio de Janeiro e Berlim
Ex-assistente do Hospital Heinrich Braun e Sanatório Buhowsee (Berlin)
Especialista em Cancer, Tumores e Doenças da Pele
Radioterapia — Fisioterapia — Metabolismo — Pneumothorax
Consultório:
BLUMENAU — Rua 7 de Setembro, 15 — Fone, 1441

H. PROBST
Cirurgião Dentista
— AO LADO DO CORREIO E TELEGRAFO —
A' ALAMEDA RIO BRANCO N. 8

Acervo: Biblioteca Pública SC - Hemeroteca Digital Catarinense

SAGROU-SE O IPIRANGA CAMPEÃO DO TORNEIO INICIO DE BASQUETE E LANCE LIVRE

NADINHO DO OLIMPICO, INDIVIDUALMENTE, COLOCOU-SE EM 1º LUGAR, VENCENDO O CLUBE DE ITOUPAVA SÊCA POR EQUIPE - MAGNIFICA TARDE ESPORTIVA

Realisou-se terça-feira, na quadra iluminada do Palmeiras E. C., o Torneio Início de bola ao cesto, patrocinado pelo Departamento Atletico da LBD. Sagrou-se campeão o Ipiranga, de Itoupava Seca. Antes do inicio dos jogos, foi realizado um desfile de todos os atletas, pela rua 15 de Novembro. Um espetáculo digno de nota, pois a banda de música do 1.23. R. I. comandava com galhardia os pelotões dos tletas. Foi um verdadeiro espetáculo, em que o público se comprimia na rua 15, para ver passar os atletas, que este ano disputarão o certame de basquete e voleibol.

OS JOGOS

O primeiro jogo foi realizado entre o Olimpico e o Palmeiras. Vencedor: Olimpico. 1. tempo, 5 a 3 (OL). Final, 13 a 7 para o Olimpico.

Quadros: Olimpico: Bebeto (7). Nadinho, Zé Luiz, Ronaldo (4), Valdemar (2) (Adyr) (Tica). Palmeiras: Raul, Décio (4), Pereira, Heinz (3), Rodolfo.

Juizes: Salvador Lemos e Samuel Pereira.

Segundo jogo: Ipiranga x Bandeirantes. Vencedor: Ipiranga. 1. tempo, Ipiranga 5 a 2. e 2. tempo, final, Ipiranga 13 x Bandeirantes 8. Quadros: Ipiranga: Fred, Rui (4), Aldo (2), Ralf (Pachequinho (5), Gerhardt (2). Bandeirantes: Item, Seiler, Chico (2), Nelio (2), Heinz, (Mass I) (Mass II) (4).

Terceiro jogo: G. E. Olimpico x Duque de Caxias. Vencedor: Olimpico. 1. tempo, 6 a 4 para o Olimpico. Final, 14 a 12 para o Olimpico. Quadros: Olimpico: Bebeto (7), Zé Luiz (4). Ronaldo (2) e Nadinho (1). — Duque: Miuro, (2), Felix, Veiga (2), Cava (Nunes) e Canguçú (8).

Juizes: Heinz Wuerges e Amauri Pacheco.

Quarto jogo: Finalmente, a disputa do titulo de campeão do torneio, coube ao G. E. Olimpico e Ipiranga. Esse encontro foi o melhor de todos, pois foi disputado num tempo de 40 minutos. O Olimpico jogando cansado, pois já havia realizado dois jogos, mesmo assim foi um adversário dificil de ser vencido. Lutou com sangue e com uma força de vontade que chegou mesmo a impressionar o numeroso público lá presente. O Ipiranga, por sua vez, jogando com a sua equipe completa e ainda com os novos elementos de grande cartaz, como são Aldo e Rui, teve que lutar muito para conseguir a vitória. Uma vitória justa e merecida dos companheiros de Pachequinho, que brilhantemente levantaram o titulo de campeões de bola ao cesto do Torneio Inicio de 1950.

As duas equipes jogaram assim constituidas: Ipiranga: — Fred (5), Harry (Rui) (2), Aldo (4), Pachequinho (15), Gerhard (5), (Ralf) Mafezzoli e Felix (3).

Olimpico: Bebeto (6), Nadinho, Valdemar, Ronaldo (8), Adyr (4), Zé Luiz (4), Tico (4). 26.

1. tempo, empata de 12 a 12 Final, Ipiranga 34, Olimpico

Na equipe vencedora, a maior figura foi Pachequinho que, jogando uma noite feliz, constituiu no «cestinha» do Torneio. Fred, Rui, Aldo e Gerhard foram outros grandes valores.

No Olimpico, Bebeto, Zé Luiz e Ronaldo foram os melhores.

Treino coletivo do Imprensa

Será oficializado o campo do Guaraní F. C.

O Imprensa F. C., que este ano intervirá com seu esquadrão na disputa do campeonato da Segunda Divisão de Fdtebol da L.B.C., deverá notificar à entidade da Rua XV, oficializando o campo do Guarani F. C., de Itoupava Norte, para local de jogos oficiais nos quais seja o mandatário.

Deve-se o fáto à uma gentileza do presidente do simpático clube de Itoupava Norte, o qual numa atitude que bem define seus inconfundiveis méritos de desportistas cem por cento, pôs à disposição do clube alvi-anil da divisão secundária, o campo de propriedade do clube que tão sàbiamente dirige.

TREINARA' SEXTA-FEIRA O IMPRENSA

Em vista do acima exposto a direção tecnica do Imprensa já determinou, para sexta feira, um rigoroso treino em conjunto de seus pupilos, tendo por local o campo do Guarani. Para este ensaio, ficam convidados, por nosso intermédio, todos os plaiers ligados ao Imprensa, inclusive os que alem do mais, queiram defendê-lo no corrente ano:

Rocha, Bastos, Zeno, Gualberto João Lopes, Baiano, Hugo, Rui, Pedrinho, Américo, Zelo Orlando, Arnaldo, Doro, Pedro José, Francisco, Maurino, Santos, Reinaldo Lucio Maneca, Orlando Marlos, Osvaldo e Armelino.

HORARIO

O treino terá inicio às 17-17,30 horas, ocasião em que já deverão estar presentes os jogadores acima convocados e outros mais que o quiserem.

Mais uma goleada do Olimpico

No match-treino de ontem em Itajaí tombou o Marcilio por 8 a 1

Realisou-se na tarde de ontem na vizinha cidade de Itajaí, o anunciado match-treino entre as equipes pebolisticas do C. N. Marcilio Dias e do G. E. Olímpico, campeonissimo da L.B.D. Um publico assás numeroso compareceu á magnifica praça desportiva do rubro-azul praiano, deixando nas bilheterias a arrecadação de Cr$ 1.205.00. O cotejo agradou plenamente, oferecendo por vezes lances que fizeram eletrisar os espectadores presentes, mórmente os delineados pelos pupilos de Leléco, que apos uma primeira fase modesta, tornaram-se donos absolutos do gramado na etapa complementar, dando uma autentica demonstração tecnica e fisica de suas atuais possibilidades.

O clube itajaiense começou bem, parecendo que iria se tornar num serio entrave ás pretensões dos compandeiros de Nicolau. Jogaram de igual para igual até a altura de 35 minuto. Daí para a frente, ressentindo-se de um melhor preparo físico entregaram-se totalmente, surgindo então a inapelavel goleada; 8 tentos contra 1, espelho fiél da esmagadora supremacia do «onze» alvi-rubro da Alameda Rio Branco.

Sob as ordens do arbitro Mancel Pereira Junior, os dois quadros assim se alinharam, inclusive as substituições: Marcilio: Ada, Ari e Oscar)Totóca); Totóca (Vitor), Moléri e Zilton; Vitor (Gaio), Vanildo (Osni), Texeirinha II (Oswaldo) Oswaldo (Vavico) e Edy. — Olímpico: Oscar, Aduci e Arécio; Pachequinho, Honorio e Jalmo (Gastão) Testinha (Jaeger), Juarez Walmor e Rene (Pão de Milho.)

Coube a Texeirinha II inaugurar o marcador aos 8 minutos, chutando fortemente para falhar Oscar. Aos 25 minutos. Testinha sofreu «foul-penalty e Nicolau converte. Aos 44 minutos. Nicolau chutou violentamente. A pelota desviou levemente na chuteira de Ari e foi as redes. Com 2 a 1 pró Olimpico, encerrou-se a primeira fase. No segundo periodo, aos 18 minutos Juarez assinala brilhantemente o terceiro tento. Jaeger, aos 19 minutos. faz o quarto tento. Aos 28 minutos. Juarez, de cabeça marca o quinto «goal». Aos 29 minutos, Walmor conquista o sexto tento e faz tambem o setimo aos 32 minutos, para Nicolau encerrar o marcador aos 39 minutos.

O quadro do Marcilio Dias, que terça-feira foi goleado pelo Olimpico pela elevada contagem de 8 tentos contra 1

Como valores destacados na turma vencedora, convem mencionarmos as figuras de Aduci, Pachequinho, Honorio, Juares, Nicolau, Walmor e Jaeger. Os demais contribuiram para assegurarem o alto triunfo alcançado. Nos vencidos, Ada não foi culpado das bolas que deixou passar, Arí Zilto e Vanildo, secundaram-no. Os demais de regulares para fracos.

Juiz: Dirigiu o encontro o sr. Manuel Pereira Junior da L.B.D. S.S. teve atuação ótima.

GRANDE CONCURSO FUTEBOLÍSTICO

GELOL

"QUAL SERÁ A NAÇÃO VENCEDORA DO CAMPEONATO MUNDIAL DE FUTEBOL?"

Cr$ 40.000,00

PARA QUEM ACERTAR!

Concorra a êste grande concurso enviando-nos o coupon abaixo, preenchido com o seu palpite e acompanhado de uma caixinha vazia do GELOL o remédio de ação imediata contra a dôr

ACUMULADA PARA O CAMPEONATO MUNDIAL

(Ordem de colocação - Nação)

1a. .....
2a. .....
3a. .....
4a. .....

Partida final: Contagem ..... x .....

Nome: .....

Endereço: (Rua - Cidade - Estado) .....

OBSERVAÇÕES:

a) - Serão concedidos 4 prêmios:
1 de Cr$ 20.000,00
1 de Cr$ 10.000,00
2 de Cr$ 5.000,00

b) - Todas as respostas certas serão colocadas em envelopes e êstes postos num grande recipiente, de onde se retirarão 4, correspondendo o primeiro envelope ao prêmio de Cr$ 20.000,00, o segundo ao prêmio de Cr$ 10.000,00 e o terceiro e quarto aos prêmios de Cr$ 5.000,00. Essa operação será realizada em público, nos auditórios da PRG2 - Rádio Tupi de S. Paulo, em dia e hora oportunamente anunciados.

c) - Só serão considerados os coupons recebidos até o dia imediatamente anterior ao início do turno final, a realizar-se no Brasil.

d) - Os prêmios serão pagos 10 dias após o término do campeonato.

ENVIE SEUS COUPONS AO

LABORATÓRIO LICOR DE CACAU XAVIER S. A.

CAIXA POSTAL, 183-B - SÃO PAULO

JOTAVÊ - Propaganda

A Celeste Escravidão

(Conclusão da 1.ª página)

que tinha os cavalos da sua carruagem com ferraduras e pregos de ouro (e os pregos mal pregados, para se largarem pelas estradas e os desconhecidos serem premiados pela munificencia do fidalgo montanhês). E' que o sultão Abou Jacoub, que ali jaz enterrado, possuia os cavalos da sua montaria tambem ferrados a ouro. Separados pelo oceano, os dois milionários se aproximavam pela mesma extravagancia de homens ricos, sem melhor emprego para a fortuna, tanto que pagavam da sua prosperidade com fantasias ridiculas.

Não vi Salé à distancia. Subimos a uma altitude à beira do rio, e de lá descortinamos a cidade branca, totalmente branca, que a legenda pretende, fundou-a Noé. O sol, um sol quente, aquecia-a de um generoso calor mediterraneo. Sua ferocidade histórica, a tradição da sua crueldade bárbara, espumavam no Atlântico, durante o século XVI. Há trinta anos, meu primo Frederico Villar, me mandava um livro americano de historia naval, onde se contavam as façanhas dos piratas de Salé, há quatro séculos. Eles eram mouros, provindos da Espanha. Atacavam até as costas da Inglaterra, e faziam a guerra de corso aos galeões espanhóis que vinham de Potosi e do México. Em Salé existe uma originalidade que eu teria gostado de visitar: os estabelecimentos para moradia de estudantes que os sultões merinidas edificaram. Estão hoje vasios. Eram uma especie de cidade universitaria, construida a prestações. Seminarios de estudantes muçulmanos ali se reuniam, nos pátios abertos ao sol, para discutir problemas de ciencia e religião, quando a cultura no ocidente era um privilegio árabe.

Em Marrocos, o parentesco com a Africa (a não ser a mesola negra), vai cada vez mais desaparecendo. Se o sultão deste país fosse um homem mais inteligente (o diz se que a sua filha o é, educada à européia, usando o rádio para falar aos do seu país) ele usaria a ocupação francesa como um elemento revolucionário dos costumes e do caráter mesmo do povo, para atingir os resultados que a civilização árabe já alcançou no Egito e a dos turcos, do antigo Imperio dos Osmanlis. Mas o sultão é um isolado, voluntariamente privado de contactos com o povo e com os franceses. Ele faz com os ocupantes uma vida protocolar quando inteligente fôra aproveitá-los e à sua técnica como revulsivos do torpor muçulmano, para sacudir o país, como os libaneses, os sirios, os turcos e os egipcios, têm sacudido e civilizado os deles.

Descemos no Hotel Mahmunia, que fica dentro dos jardins da Mahmunia. O dr. Biscalard nos propercionou passeios dos mais agradaveis. Visitamos, pela manhã, os jardins imperiais de Agdala, que eram outrora reservados ao uso exclusivo do sultão. Hoje, o soberano os abre a visitação pública. Penso não errar dizendo que os parque são maiores dos que os de Versalhes, cuja composição o de Agdala procurou imitar. As duas piscinas nunca vi nem nos Estados Unidos, nada comparavel. Os sultões, outrora, nelas passeavam de lancha, sem motor (está claro) e numa delas o avô do atual monarca sucumbiu, ao virar o barco francês, que o guia nos mostrou guardado numa dependencia de uma das piscinas do soberano. Antes dos franceses aqui chegarem, a vida era dez vezes mais pobre em Marrakesch e a escravidão existia, na cidade e no país, em toda a plenitude. Estivemos no antigo bazar dos escravos Souk-el-abid ou seja mercado de gazelas. Ali se vendiam, sobretudo negras cativas, e muitas peças belas, de pretas sudanesas, e que, como escravas, deram robustos exemplares de árabes, os quais se encontram em cada esquina desta cidade de palmeiras, como só vi no planeta, iguais, as de Rabat.

Industrias. Marrocos possui, a bem dizer, a extrativa. Ele trabalha precipuamente na favour. O abade Baby, que era, ao tempo da revolução francesa um dos poucos amigos dos Estados Unidos, na Europa, vivia aterrado com o que os revolucionarios europeus pensavam do jovem democracia americana. Eles achavam que cedo ou tarde ele iria polir o seu sentimento de liberdade no vinagre do espirito mercantil. E o bom árabe, nas "Observações sobre o governo dos Estados Unidos" aconselhava a democracia americana, no tocante a comercio e industria, para se entregar às virtudes de patriotismo agrário dos lacedemonianos.

Marrocos ainda vive lacedemonianizado. Ele trabalha com as terras maninhas do nosso nordeste, e alguns casis de chão mais fecundo. De um modo geral, porém, encontra-se aqui o

(Conclui na 2a. pág. letra

Um por dia

CASTILHO

A biografia n.o 2 dos craques nacionais que disputarão o Campeonato da Copa do Mundo, é Castilho, o jovem guardião do Fluminense do Rio.

Castildo, que mereceu da crônica esportiva do Rio de Janeiro, a classificação de melhor de 49, foi um dos goleiros selecionados pelo treinador Flávio Costa para defender a meta brasileira no próximo mundial. Carioca de nascimento. Carlos José Castilhos é de 27 de novembro de 1927, contando pouco mais de 22 anos. Deu seus primeiros passos no futeból no Rivolli A. C e daí foi levado para o Olaria em 1945 onde atuou pelo onze juvenil do Grêmio Lecpoldinense. No ano seguinte era atraido pelo Fluminense e passou a integrar o quadro das Laranjeiras. Depois de se sagrar campeão pelos aspirantes, viu-se promovido ao quadro titular depois da volta de Ondino Vieira ao clube de Alvaro Chaves. Brilhou de tal modo em 1948 que foi convocado para os treinos da seleção brasileira que disputou o último sul-americano. E não fôra a infelicidade, pois adoeceu, poderia contar com o título de campeão sul-americano. O Campeonato cariosa de 1949 serviu para que Castilho confirmasse as suas qualidades de grande goleiro e não foi surpresa para os fans de futeból ver o seu nome na lista inicial dos convocados. A menos que sobrevenha o inesperado, deverá figurar na reserva imediata de Barbosa, que no momento parece estar no apogeu de sua carreira, podendo ser cossiderado um dos maiores goleiros que passaram por gramados nacionais. Está assim Castilho a poucos passos de conquistar o título máximo — que pode aspirar um craque de futeból: Campeão Mundial!

AMANHÃ focalisaremos AUGUSTO

Reservas.

(Conclusão da 6a. Pga.)

agora utilizada na fabricação de armas de guerra, podedrá ser emprégada na instalação de Usinas de Força Nuclear, em benefício da humanidade, o que se dará logo que as condições de segurança permitirem.

Ameaçado de processo por

Conclusão da 3 pag.

nuia. Entrementes, o proprio magistrado, reconsiderando sua atitude, relaxou o flagrante, restituindo o autuado á liberdade.

UM DILEMA

Durante os debates travados na Ordem, em torno dos fatos, em virtude de representação do advogado autuado, acentuou-se que ou o juiz se entendeu desacatado, e, assim, não poderia relaxar o flagrante (pois não é a pessoa, mas o magistrado a vitima de desacato), ou não se configurou o crime, e, então efetuou uma prisão inutil. Por essa razão em faze dessa dilema o Conselho da Ordem, em defesa da classe está empenhado na apuração da responsabilidade do magistrado.

Muito se verberou, durante o debate, a atitude de alguns juizes, que, em virtude de fatos singelos facilmente explicaveis, autuam profissionais da advocacia, submetendo-os a vexames evitaveis, entre estes o de deixar os autuados sob a guarda de meros bebeis do fora sem autoridade e sem qualidade para tanto.

A representação, como conseguimos apurar, será ainda esta semana encaminhada ao Tribunal de Justiça.

A TOSSE...

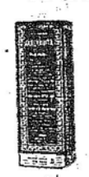

é sintoma que deve ser tratado imediatamente.

Peitoral de Anacahuita

Composto de Kamp

é de sabor agradável, ajuda a expectoração e acalma a tosse.

L&R

HEMORROIDAS
VARIZES E ULCERAS DAS PERNAS: curas sem operação
DISPEPSIAS, PRISAO DE VENTRE, COLITES, AMEBIANA, FISSURAS, COCEIRAS NO ANUS.
CORAÇAO, PULMOES, RINS, BEXIGA, FIGADO

Dr. A. Taborda

MEDICO ESPECIALISTA

AEROSOL
A última palavra no tratamento das BRONQUITES, SINUSITES, RINITES
Clinica Geral de Homens, Mulheres e Crianças
ITOUPAVA SECA: 8 às 11 e 15 às 17 hs. - BLUMENAU

Dr. Wilson de Freitas Melro
ADVOGADO
Rua 15 de Novembro 643 — Telefone, 1117
Edificio I N C O — Sala 3

Acervo: Biblioteca Pública SC - Hemeroteca Digital Catarinense

Agitações comunistas em Minas

Invadiram uma fazenda com o objetivo de dividi-la entre os camponêses

TRAGEDIA DA VILA FAZENDA

Pech, Lafront e Courtan tudo fizeram para complicar o caso

— Declarações do padrasto de Silva Ramos —

RIO, 12 (Merid.) — Foi localizado no Rio o sr. La Roche, padrasto de João Silva Ramos, recentemente acusado na França como autor da morte de sua espôsa Monique. La Roche declarou que em torno do caso houve sinistra farsa, lembrando que houve tremenda confusão nas diligencias, por causa da ambição e sêde de publicidade dos homens encarregados do processo, como o juiz Pech, o procurador Lafon e o comissário Courtan, que tudo fizeram para complicar o caso. La Roche apontou, porém, como responsáveis maiores, os pais de Monique, principalmente Pierre Champion, que usou de todos os meios honestos ou não para complicar a situação de João Silva Ramos, a quem considerava filho dum país de selvagens.

João Carlos da Silva Ramo.

BREVEMENTE NO RIO O «CLAUDE BERNARD»

PARIS, 12 (SF) — Em Saint Nazaire os estaleiros do Loire começaram a construção do "Claude Bernard", primeiro de uma série de três navios mixtos de 11.000 toneladas, destinados á linha do Brasil, e cujo porto de matricula será o Havre.

O navio tem 168 metros de comprimento por 19 de largura. Pertence aos Chargeurs Reunis e servirá a linha Havre-Rio de Janeiro-Buenos Aires. Tem apartamentos de luxo, cinema, pista de dança e piscina. Possue grandes frigorificos, e dois motores Diesel de 5.000 CV.

Assaltada uma cadeia e libertados os presos

—» PRESOS NUMEROSOS AGITADORES «—

BELO HORIZONTE, 12 (Merid.) — Sucessivas agitações comunistas tem-se verificado na cidade de Canapolis, importante centro industrial do triângulo. Ultimamente as agitações atingiram seu climax, quando um grupo de agitadores remanescentes dos tempos da coluna de Prestes, invadiram a fazenda de Pirapetinga, de propriedade do inglês Charles Eric Yung, para dividi-la entre os camponêses, segundo o regime soviético. O fato foi comunicado á chefatura de policia de Belo Horizonte, que fez seguir áquela cidade forte contingente da força pública sediada em Uberaba. Enquanto isto, os comunistas, formando um grupo mais numeroso, assaltaram a cadeia de Canapolis, libertando os persos. Com a chegada da policia, que ocupou militarmente a cidade, foram presos 68 agitadores, distribuidos nas ca-

(Conclui na 2.a pág. Letra "F")

— No dia em que fazia anos —

Atirou-se do 10. andar de um prédio espatifando-se na rua

Teria motivado o gesto saudades da espôsa e filha

RIO, 12 (Meridional) — Na madrugada de ôntem, cêrca das 3,30 horas, a policia do 2.o distrito foi chamada para o edificio da avenida N. S. de Copacabana n. 959, onde um inquilino praticara o suicídio atirando-se do 10.o andar no vacuo, indo cair na área de um apartamento do 2.o andar, para morrer instantes depois.

No local, o comissário Epaminondas foi realmente, encontra sem vida o holandês Raul Martinus Swigrink, de 55 anos, contador, que ocupava, residindo sozinho, um quarto do apartamento n. 1004 situado no 10.o andar, residencia de um seu patricio, Bartholomeus Johanne Alfonsus Maria Bekkrs, comerciante, com escritório á avenida Rio Branco n. 9, sala 213.

Era contador de três firmas holandezas e matou-se no dia do seu aniversário

Informou á policia o sr. Bartholomeus que o seu tresloucado inquilino estava separado de sua espôsa, Martha Benlip, que lhe parecia residir em São Paulo, tendo tambem uma filha, na intimidade conhecida por «Puppi», domiciliada no Texas, Estados Unidos. Era ele contador das firmas holandêsas: Companhia Buda do Brasil S. A., da Emprêsa de Aviação K. L. M. e do R. D. Roov, ganhando bem, mas sempre vivia acabrunhado pelas saudades dos seus.

"Na noite de quinta-feira ultima, disse o senhorio, bebemos bastante cognac e genebra até cêrca das 24 horas, — isto no bar existente na propria residencia — quando fomos dormir, ninguem podendo prever que o meu inquilino tivesse na mente a idéia trágica. Cêrca das 3,30 horas, porém, ouvimos um grande barulho e fomos encontrar Raul Martinus já caido na área do 2.o andar.

Justamente ôntem o suicida festejara o seu aniversário, completando 55 anos de idade.

Três cartas apreendidas

Antes de remover o corpo para o necrotério do Instituto Médico Legal, o

(Conclue na 2.a pág. letra D)

— Tratar-se-iam de discos voadores —

Estranhos objétos cruzaram os céus de Blumenau em dias diferentes

Espetáculo fantástico assistido por um casal-Sugestivos testemunhos

Os "discos voadores" ou o que quer que sejam, resolveram agora excursionar aos céus blumenauenses, segundo as declarações de diversas pessoas que estiveram na redação deste jornal para contar que viram os famosos aparelhos. Já estava tardando que alguem os visse nesta cidade, depois da peregrinação que fizeram pelos mais remotos lugares do planeta. E o interessante é que as pessoas que avistaram os discos não se conhecem. Viram-os, alem do mais, em dias seguidos, sendo de notar que até então, ninguem havia procurado a reportagem para narrar feitos semelhantes. Apenas num ponto observou a reportagem uma coincidencia: todas essas pessoas residem em Itoupava Sêca.

As primeiras a afirmarem que avistaram um objeto prateado cortando velozmente o espaço de sul a norte, foram duas senhoras residentes a margem do Itajaí-Açú, aos fundos das oficinas da E.F.S.C. — Estavam as mesmas lavando roupa na barranca do referido rio quando notaram estranho aparelho, girando velozmente no espaço. Não conseguiram acrescentar outros detalhes alem de que jamais haviam observado qualquer coisa semelhante. O fato teria se passado na tarde de sábado.

Outro testemunho

Domingo pela manhã, o sr. Ernesto Wuerges, motorista com ponto em Itoupava Sêca, dirigiu-se para a ponte do Salto, levando passageiros. Naquele local, ele e os ocupantes do carro tiveram a atenção despertada para uma "bola" luminosa na direção do sol nascente, dotada de brilho invulgar e que girava soltando fagulhas vivissimas. A bola se movimentava com rapidês de um lado para outro, subindo e baixando, até que desapareceu ofuscada pelo brilho do sol, que aumentava de intensidade. Em suas declarações, o sr. Ernesto Wuerges não deixou duvidas de que avistara um "disco voador", muito embora a reportagem sugerisse a possibilidade de se tratar da Estrela Matutina, colocada entre o sol e a terra.

— "Nunca vi uma estrela daquele tamanho" — contrapôs ele, acrescentando que o objéto avistado, embora á distancia, tinha quasi o tamanho de uma bola de futebol.

Espetáculo raro

Outra pessoa que esteve nesta redação foi a sra. Erica Fette, espôsa do sr. Francisco Fette, tambem residente em Itoupava Sêca.

— "Ao alvorecer de segunda-feira — disse-nos — notou um objeto, com a forma de uma estrela, de um vermelho brilhante, fazendo evoluções no espaço".

Achava-se numa das janelas de sua residência, quando observou o fenomeno. Acordou incontinenti o marido, que também passou a observar o estranho corpo celeste. "Este girava velozmente", soltando fagulhas e repentinamente, mudou de côr, passando do vermelho para um verde marinho, lindissimo. O objéto ora pairava, ora girando, ora baixava, óra se erguia rapidamente no espaço, embora seguisse sempre numa única direção: de norte a sul. Mudou de côr várias vezes, até que desapareceu no horizonte.

Cabe frisar que as pessoas mencionadas vieram a este jornal espontaneamente para narrar o que lhes foi dado ver. Pelo menos a ultima delas, não acredita que tenha avistado propriamente um "disco voador", embora não conseguisse encontrar uma explicação razoavel para o espetáculo fora do comum que assistira.

Manifestação de protesto em Berlim

BERLIM, 12 (UP) — «Falcoes» do setor soviético em Berlim resolveram desfilar pela cidade no próximo dia 17 do corrente. Esse grupo, dissidente da organização da Juventude Social Democrata anunciou que deseja, desse modo, protestar contra a prisão nos setores ocidentais, de vários membros da «Juventude Alemã Livre», que fazia propaganda em favor da reunião monstro de Pentecostes. O desfile deve coincidir com a visita do chanceler Adenauer a Berlim.

RIO, 12 (Merid.) — Despacho procedente de Nova Iorque diz que a Russia está fazendo dumping das bolsas de ouro do mundo visando criar desajustamentos, de modo a facilitar seu avanço no setor político. A propósito, a reportagem ouviu o economista Eugenio Gudin, que declarou:

— «Não creio que haja fundamento para esta versão. Acredito mesmo que se trate de simples boato sem a menor consistencia. Meu ponto de vista é de que a Russia não conseguirá, nem conseguiria provocar tal fenômeno».

Notícias resumidas

Gréves de protesto na Italia contra o desembarque de armas norte-americanas

Monumento ao trabalhador brasileiro na Esplanada do Castelo

NAPOLES, 12 (UP) — Os comunistas convocaram gréves de protesto em duas grandes cidades italianas, depois que o governo frustrou seus planos de demonstrações contra a descarga da primeira partida de armas da ajuda militar norte-americana. As gréves foram decretadas em Napoles e Turim, ás 8 horas em Napoles e a 1 hora em Turim.

ROMA, 12 (UP) — A bolsa do trabalho decretou gréve geral duma hora em Turim, como protesto contra o desembarque de armas norte-americanas em Napoles.

RIO, 12 (Merid.) — No dia primeiro de maio, por iniciativa do ministro do Trabalho, sr. Honorio Monteiro, será inaugurado na Esplanada do Castelo um monumento ao trabalhador brasileiro.

WASHINGTON, 12 (UP) — Chegou a esta capital o presidente Gonzales Videla, do Chile, a convite do presidente Truman.

RIO, 12 (Merid.) — O Tribunal Regional Eleitoral assegura que adotou medidas pelas quais os resultados das próximas eleições de outubro no Distrito Federal serão conhecidas em dez dias.

Reservas atômicas dos EE. UU.

Washington, 12 (UP) — Segundo o sr. Sumner T. Pike, presidente interino da Comissão de Energia Atômica, os Estados Unidos possuem, presentemente, uma reserva atômica adequada, que pode ser usada para fins pacificos, ou utilizada na guerra, si necessário.

Falando perante numerosas pessoas no Mount Holyoke College, no Estado de Massachessetts, Pike disse que a produção de Plutonio e de Uranio-235

(Conclui na 5.a pga.)

Organizações locais e de fora

temos a Companhia Telefonica Catarinense que mandou instalar gratuitamente, no pavilhão-séde da Comissão de Festejos, recem-construido, um aparelho telefônico. Este gesto da C. T. C. mereceu um voto de louvor na última reunião da Comissão Central Executiva dos Festejos, com elogiosas referencias ao seu gerente nesta praça, sr. H. Cabral.

Afora as outras, as cooperações acima bastante valiosas, alem dos beneficios materiais que proporcionam, revela a simpatia com que está sendo encarada a comemoração centenária tanto em Blumenau como alem de suas fronteiras.

Prosseguem as buscas do avião norte-americano desaparecido no mar Báltico

— Avistado um bote salva-vidas nas imediações de Borholm —

Copenhague, 12 (UP) — Um dos aviões que está participando da busca do desaparecido avião «Privatteer», da marinha norte-americana, radiografou ter re-encontrado o bote salva-vidas, que anteriormente havia sido visto e perdido, e que estava sobrevoando a embarcação.

Wiesbaden, 12 (UP) — A's 10 horas da manhã de hoje, a equipagem duma Fortaleza Voadora B-17, que toma parte nas buscas que estão sendo feitas sobre o Mar Báltico, para encontrar um «Privatteer» norte-americano, desaparecido desde sábado último, avistou uma jangada de salvamento e um objéto não identificado que parece ser um blusão de aviador, vagando sobre as águas. Os dados exatos do local onde se encontrariam estes diferentes objetos são de 35 graus e 23 minutos de latitude norte e 15 graus e 36 minutos de longitude oeste, ou seja, cerca de 50 quilômetros a nordeste da ilha dinamarquesa Borholm. Unidades da marinha dinamarquesa e cinco aviões de salvamento norte-americanos e dinamarqueses seguiram incontinenti para a direção indicada. Um comunicado oficial do avião norte-americano a Wiesbaden destaca que uma distancia relativamente pequena separa o local em questão daquele em que ante-ôntem, pelas quatro horas da madrugada, dois foguetes luminosos foram vistos, vindo do mar pela tripulação dum CH-4 «Schimaster» norte-americano, que participa das buscas. A Fortaleza Voadora, que avistou hoje de manhã os três objetos flutuando no Báltico, em seguida soltou foguetes, que permitem marcar um certo ponto no espaço.

Suicidou-se o marido da atriz

Nova Iorque, 11 (UP) — Suicidou-se no seu quarto do hotel Hugh Hernest, marido da atriz de cinema Betty Furness. Em bilhete que deixou, Hugh declara simplesmente estar cansado de viver.

- ULTIMA HORA ESPORTIVA -

Três dias de folga aos players após a concentração em Araxa

Serão de dois jogos as eliminatorias sul-americanas

RIO, 12 (Merid.) — Falando á reportagem, o presidente da CBD, sr. Rivadavia Correia Meier, informou estar desenvolvendo intensos esforços no sentido da FIFA dar solução satisfatória á questão do Uruguai. Adiantou o dirigente cebedense ter tido um entendimento telefônico com o representante da CBD junto á FIFA, o Cônsul Sotero Cosme, que informou haver a FIFA concordado que as eliminatórias sul-americanas sejam disputadas em dois jogos e concedendo um prazo até o dia 28 para a disputa dos referidos jogos. Insistirá, todavia, o sr. Sotero Cosme, para que a entidade internacional dilate o prazo dos jogos por mais oito dias, satisfazendo, dessa maneira, todas as pretensões dos uruguaios.

RIO, 12 (Merid.) — Da concentração de Araxá informam que na palestra telefônica mantida entre o chefe da concentração, sr. Plinio Segurado Pinto e o presidente da C. B. D., sr. Rivadávia Correia Meier, este mostrou-se favorável á pretensão dos jogadores no sentido de ser-lhes concedidos três e não apenas dois dias de folga, após o término da concentração. Na mesma ocasião, o sr. Segurado Pinto desfez, para o sr. Rivadávia Correia Meier os rumores de que pretendia afastar-se das funções que vem exercendo.

RIO, 12 (Merid.) — A diretoria da C. B. D. resolveu abrir concorrencia para a filmagem exclusiva dos jogos da Copa do Mundo, a qual será encerrada a 15 de maio. Será exigido dos candidatos, a garantia minima de um milhão de cruzeiros.

RIO, 12 (Merid.) — Segundo soubemos, a nova e grande aquisição que pretende o Bangú é o meia Jair. Fomos informados de que o clube alvi-rubro entendeu-se diretamente com o renomado atacante, na concentração de Araxá, indagando as condições da transferência.

Ajudar a Campanha de Educação de Adultos é cooperar para o progresso do Brasil

A Nação

ANUNCIOS e ASSINATURAS

Agencia:
OTTO WILLE
Alameda Duque de Caxias, n. 6 — Telefone: 1026

PETROLINA MINANCORA

CONTRA CASPA, QUEDA DOS CABELOS E DEMAIS AFECÇÕES DO COURO CABELUDO. TÔNICO CAPILAR POR EXCELÊNCIA

MOORE McCOMARCK (Navegaçao) S.A.

Passageiros e Cargas para:

Baltimore
New York
Philadelphia

Reserva de praça, passagens e demais informações com os AGENTES:
— CIA. COMERCIO E INDUSTRIA MALBURG —
ITAJAÍ — Telegr. «MOOREMACK» — ITAJAÍ

Aos nossos Assinantes do interior

Comunicamos que o sr. Antonio Marlos, devidamente credenciado por esta Emprêsa, se encontra em viagem de cobrança, reforma e angariação de novas assinaturas para o ano de 1950, para todo o interior de Sta. Catarina.

Agradecemos antecipadamente, aos prezados assinantes pela atenção que for dispensada ao referido corretor desta Empresa.

Blumenau, Abril de 1950
A GERENCIA

Acervo: Biblioteca Pública SC - Hemeroteca Digital Catarinense