— AJUDA TE'CNICA AOS PAISES POUCO DESENVOLVIDOS —

Washington, 30 (UP) — O Secretário de Estado, Achesson, pediu ao Congresso urgencia na aprovação do plano de ajuda técnica dos Estados Unidos ás nações economicamente atrazadas. Achesson alegou que o preço que os Estados Unidos pagarão por este plano é baixo em relação ao que se pretende, isto é, a vitória da liberdade contra o comunismo, filho da fome e da penúria.

ORGÃO DOS «DIARIOS ASSOCIADOS» — DIR. GERENTE: JURANDIR FERREIRA NETTO

A NAÇÃO

ANO VI | TELEFONE 1092 End. Tel. A NAÇÃO Caixa Postal 88 | Blumenau, (Santa Catarina - Sexta-feira, 31 de Março de 1950 | Red. Ad. e Oficinas Rua São Paulo, 289 ITOUPAVA SECA | N. 252

PESO PENA

Assis Chateaubriand

BORDO DE UM "ELECTRA" DA VARIG (Entre Bagé e Dores de Camaquan), 24 — A todo o momento os gauchos me interrogam acerca da candidatura mineira. Que é que há? Os mineiros estão fortes? Eles vão marchar de novo com os gauchos? Têm o PSD riograndense? Concertaram-se com os do PTB? Foi o sr. Getulio Vargas pelo menos sondado acerca da candidatura Pena? Que diz o nosso companheiro de viagem, o governador Jobim, a propositio da formula udenista montanhesa? Encara-a com simpatia?

Minha resposta é a mesma, invariavel a todos os interrogantes:

"Peçam informações ao reporter Ernesto Correia, que está a bordo conosco, e é um jogador politico incorrigivel. Ama o diretor do "Diario de Noticia" de Porto Alegre a controversia dos partidos, e como agil comentarista que é, nada tranquilo nestas aguas. O objetivo desta vez, da minha viagem ao Rio Grande do Sul, é infantil. Aqui estou para inaugurar um Centro de Puericultura. Os adultos não me interessam. Venham a mim os pequeninos".

Depois que o governador me mostra a opulencia das terras ucranianas da bacia do rio Negro, enquanto ele silenciava, eu me punha a refletir nestes termos:

— Mas acaso os mineiros da UDN não serão os pequeninos da frase biblica? Haverá crianças mais adoraveis hoje, no Brasil, que a coleção de aprendizes da arte politica, do Palacio da Liberdade?

Por que omitir-se um analista da atualidade brasileira de apreciá-los, quando ao Rio Grande do Sul, o traz um motivo infantil?

A candidatura Afonso Pena poderia ter sido a formula de um peso-pesado, se os udenistas mineiros estivessem agindo com coerencia, na fase presente dos acontecimentos que se desenrolam, em função da escolha do sucessor do presidente Dutra. Entretanto, com todo o valor do candidato, ele aí está como um peso pluma, o que quer dizer um peso pena, por culpa exclusiva dos padrinhos, que desceram da Mantiqueira, pedindo o seu batismo pelos outros brasileiros, ou pelos brasileiros dos outros partidos.

Que autoridade, porém, possui a UDN de Minas Gerais para pedir ao PSD que examine o sr. Afonso Pena se ela recusou há dois meses, e se recusou de plano, a examinar, não um, porém 5 candidatos pessedistas mineiros, que lhe foram trazidos? O canibalismo do udenismo mineiro não se limitou a devorar, sem piedade, 4 adversários, senão tambem um seu companheiro de lutas, um chefe que havia desgarrado do PSD para ajudar a eleger o sr. Milton Campos governador do Estado. Em janeiro ultimo, Belo Horizonte virou uma foz do Cururipe, onde os catés udenistas comiam assados, com grande pompa, todos os bispos da religião pessedistas, que lhes caiam ás mãos.

Por que, hoje, pedem que os companheiros do acordo interpartidario façam com um seu candidato aquilo que eles lhes recusaram selvagemente, na vespera? Já houve, na politica partidária do Brasil, homens mais

(Conclui na 5a. Página)

Vinte cidades se fazem representar na reunião Rotária que se realiza em Blumenau

Cerca de 170 delegados e inumeros convidados — Trabalhos de ôntem

RELAÇÃO DOS ROTARIANOS CHEGADOS A BLUMENAU

Prosseguiu ôntem a conferencia dos rotarianos do 12o distrito, em nossa cidade. Até a tarde, cerca de 170 delegados já haviam se inscrito, representando Rotarys de cidades do Paraná e Santa Catarina, o que demonstra o pleno sucesso da Reunião. A sessão plenária teve desenvolvimento perfeito sob todos os aspectos, não sofrendo atrazos, muito embora a leitura e discussão de várias e interessantíssimas téses.

Inicialmente, ás 8,30, de acôrdo com o programado, o sr. Julio Pacheco Monteiro, do Rotary de Itajaí, leu a tése "Importancia do Plano de Ação Rotaria".

Em seguida procedeu-se a leitura do "Trabalho do Clube", apresentada pelo Rotary de Ponta Grossa, encerrando a parte da manhã da sessão plenária.

Depois do almoço oferecido aos membros da Comissão Executiva, que teve um transcurso dos mais cordiais, tendo em conta a camaradagem reinante.

Voltando a funcionar o plenário, foram lidas e discutidas mais as seguintes têses programadas:

— "Serviços á Comunidade", relatada pelo sr. José Pimentel de Jacarézinho; "Como Podem os Rotary Clubes" contribuir para a formação moral da juventude", relatada pelo ex-governador F. Pereira de Almeida Jor.

Chá dansante

Terminada a sessão plenária teve inicio, logo depois das 17 horas, chá dansante, num dos salões da S.D.M. "Carlos Gomes", registando-se grande comparecimento.

Delegados e convidados que participam da Conferencia

ARGENTINA

ROSARIO — Adolfo Casablanca, representante do Presidente do Rotary Internacional, sra. Manuela Casablanca.

SÃO PAULO — Adalberto Bueno Neto, sra. Elza Neto.

PARANA'

CURITIBA — Albino Hatschbach Sobr., Hermano Franco Machado, Nestor Eri Sen., sra. Sduwirges Garmatter.

LONDRINA — Fernando Garcia de Figueiredo, Anisio Figueiredo, José Otaviano Figueiredo, sra. Maria Luiza Figueiredo, Simão da Rocha Chueri, sra. Maria Fonseca Chueri, Rui Cunha, Carlos Alfredo de Morais e sra. Zilda Pereira de Morais, sra. Nina Bonifacio Silva, sra. Jurema Canziani, Nelson Rosario, sra. Elsa Rosario, srta. Neuza Canziani Esperandio, Severo Rudin Canziani.

JACAREZINHO — Srta. Lucia X. de Almeida Jr., srta. Tania de Oliveira, sra. Xandita de Almeida, srta. Tereza Xande de Almeida, srta. Maria Elvira X. Almeida, Etelvino Bueno de Oliveira, sra. Mahyla B. de Oliveira, Francisco Pereira de Almeida Jr.

APUCARANA — Adisio Figueiredo Santos, Eduardo Hosken Filho, srta. Yara Schmidt Montenegro, sra. Luiza Montenegro, sra. Helena G. dos Santos.

PONTA GROSSA — Srta. Vera de Almeida, Cunha Neto, Ma-

(Conclui na 2.a página Letra I)

Favoravel a admissão da China comunista na ONU o sr. O. Aranha

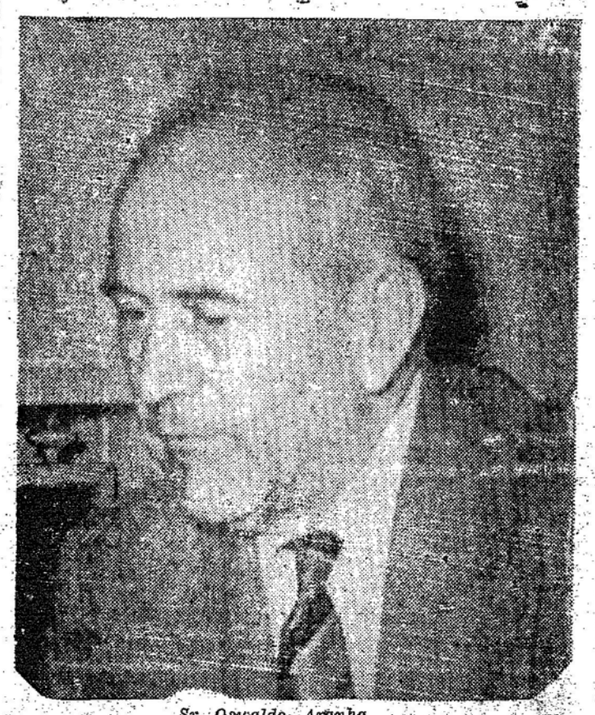

Sr. Oswaldo Aranha

Não podemos construir um mundo pacifico fora da realidade atual

Rio, 30 (Merid.) — O sr. Oswaldo Aranha, ex-chanceler e ex-presidente da Assembléia Geral da ONU, telegrafou encarecendo a necessidade de ser a China comunista admitida na ONU. Justificando, declarou:

«Meu telegrama não foi espontaneo. Recebí uma mensagem pedindo a minha opinião sobre a crise mundial que infelizmente agrava-se dia a dia e meu apoio ao plano de Trigie Lie, da admissão do representante da China comunista na ONU. A mensagem foi em deferencia á minha pessoa, por ter duas vezes presidido a Assembléia Geral. Não sou a favor da China comunista, mas sim da paz. Compreendo que essa paz será impossivel, se quizermos interferir na vida dum país e exclui-lo da comunhão mundial. Não podemos construir um mundo fora da realidade, se pensamos estabelecer a paz entre os homens. Até hoje vivemos de utopia e a solução para a paz tem sido apenas um sonho. Agora esse problemo começa a ser tratado com possibilidade de exito. E' preciso que não hajam dissenções. Não podemos desconhecer que o governo atual da China é o de Mao The Tung e que Chiang-Kai-Shek está sozinho, não mais representando o go-

(Conclui na 2.a pág. Letra E)

Entre Dutra, Lupion e Aderbal Ramos

Importante conferencia na Capital Paranaense

RIO, 30 (Merid.) — Informa-se que o presidente Dutra teve uma conferencia muito importante com o sr. Moisés Lupion, em Curitiba, versando a sucessão do Catete na presença do sr. Aderbal Ramos da Silva. O presidente Dutra chegou ao Rio hoje, ás seis horas da tarde.

RIO, 30 (Merid.) — Encontra-se no Rio desde ôntem o sr. J. Macedo Soares procedente de São Paulo, que logo conferenciou com vários próceres do PSD, sendo esperado tambem hoje o sr. Moisés Lupion, que vem participar das conversações sucessórias. O sr. Moisés Lupion, estará presente á reunião do PSD.

RESERVE SEU LUGAR e viaje com segurança de Blumenau a Joinvile no EXPRESSO ITAJARA Agência: Rua 15 de Nov., 366 - Tel. 1455

Adiada Para A Noite De Hoje A Reunião Do Conselho Nacional Do P.S.D. No Rio

Optou o partido, preliminarmente, por uma candidatura nitidamente pessedista

RIO, 30 (Meridional) — De Marcelo Pimentel — Debaixo da mais completa expectativa, o PSD iniciou as vinte e uma e trinta horas sua anunciada reunião do Conselho Nacional, para decidir em definitivo quais os rumos que o partido deverá seguir ante o problema da sucessão presidencial. Jamais a séde do PSD apinhou tão grande e numerosa afluencia. Próceres politicos, conselheiros, partidários e francos atiradores patrulhavam a séde do partido majoritário para aguardar a decisão que poderá ser sensacional ou simplesmente dilatória.

No primeiro caso, com a decisão pelo menos quanto á preliminar, isto é, se o PSD deverá necessariamente ter candidatura partidária, ou se poderá, de acôrdo com os votos da maioria, optar por um nome extra-partidário.

As decisões preliminares, assentadas em reuniões que se realizaram ôntem e hoje, indicam que o partido majoritário optará pela necessidade de uma candidatura nitidamente pessedista. A propósito, comenta-se que hoje, no desembarque do presidente da República, o sr. Cirilo Junior, presidente do P. S.D., abordou o sr. Pereira Lira, secretário do presidente da República, perguntando qual o pensamento oficial do presidente Dutra. Teria respondido o sr. Pereira Lira:

— "Conforme se dizia na séde do PSD — o general Dutra desejava um candidato partidário, e mais do que isso, desejava o sr. Bias Fortes. Acrescentaram-me que o sr. Moisés Lupion traria do sul exatamente esse pensamento".

Dois governadores compareceram á reunião de hoje do PSD: Carlos Lindenberg, do Estado do Espirito Santo, e Moisés Lupion, do Paraná. Também esteve presente o sr. Nereu Ramos, trazido pelo sr. Agamenon Magalhães, que recebeu ao entrar na séde uma salva de palma de seus correligionários.

RIO, 30 (Meridional) — A reunião do Conselho Nacional do PSD foi adiada para amanhã ás vinte e uma horas.

RIO, 30 (Merid.) — A UDN mantem-se no propósito de garantir o apoio que deu ao nome do sr. Afonso Pena Junior, de-

(Conclui na 2.a pág. Letra J)

Chegada a hora da escolha dos candidatos

Estavam viciados os costumes politicos em nosso pais uma vez que os presidentes não chegavam a governar

Opina o Ministro da Justiça — Alerta a imprensa contra as mistificações

PORTO ALEGRE, 30 (Meridional) — O ministro Adroaldo Mesquita antes de seguir para o Rio, falou aos jornalistas gaúchos.

Solicitado a se manifestar em linhas gerais sobre o problema da escolha dos candidatos declarou simplesmente:

— "E' um problema que todos estão esperando resolver..."

E da candidatura Afonso Pena Junior o que pode dizer?

— "O presidente da Republica já declarou — e por mais de uma vez — que entregou o problema da sucessão presidencial aos partidos politicos. Eu sou o ministro da Justiça do general Dutra. O que posso dizer depois disto?"

— Mas não acha que os partidos vêm se mostrando fracos no exercicio desta prerrogativa?

— "O que há é que os nossos costumes politicos estavam viciados no que dizia respeito á escolha de candidato. Quando era eleito um presidente ele tinha o primeiro e segundo ano para adaptar-se ás coisas da administração. E no terceiro ano já se escolhia o sucessor e então o presidente ficava ás moscas. O general Dutra teve esta sorte em seu governo. Eleito em 1946 tomou posse em 47 e governou os anos de 47, 48 e 49 e está entrando em 1950, sem ter ainda apontado os candidatos á sua sucessão Agora, sim, é chegada a hora de se escolherem tais candidatos. Pertenço a um partido politico e a solução que o meu partido adotar será acatada por mim pois me considero um elemento disciplinado".

A respeito de sua candidatura, objeto atualmente de intensa articulação e propaganda em todo o país afirmou: "Sou ministro da Justiça do sr. presidente Dutra, que entregou a solução do problema da sucessão aos partidos politicos. Se o sr. presidente assim procedeu não há de ser o seu ministro quem avançará o final. Pertenco a um partido politico, ao Partido Social Democrático. A ele cabe dar a resposta ao que o meu amigo me indaga. Certo é que qualquer que seja a resposta eu a acatarei". Interpelado sobre a propalada renuncia ministerial disse s. excia:

— "Ignoro qualquer coisa sobre renuncia ministerial ou reforma ministerial. Tudo o que sei é que o ministro Clovis Pestana apresentou sua renuncia, isto porque me foi dito por ele. Do restante tenho sabido pelo noticiario da imprensa". No decorrer da palestra que vem a tona a tão debatida possibilidade de golpe. O ministro, depois de algumas considerações afirmou: "A ninguem é licito supor que o sr. presidente da Republica fosse capaz de pactuar com um golpe de qualquer natureza que fosse. General do Exercito e tendo ao seu lado o Exercito, como um só bloco, o presidente Dutra tem sido o mais civil de todos os nossos governantes. Basta abrirmos a historia do Brasil. Creio não estar errada se disser que todos os nossos presidentes recorreram ao estado de sitio ou a intervenção para governar. O general Dutra, entretanto, está terminando o seu mandato, e não interveio em parte alguma". Reafirmou ainda o ministro da Justiça no mesmo tom energico em que fizera a declaração anterior que o general Dutra entregará o governo de qualquer maneira, a 31 de janeiro de 1951. Já houve quem falasse até na possibilidade de uma prorogação mediante uma interpretação partida do proprio Parlamento. Mas esta idéia foi vemente repelida, pelo general Dutra. Finalisando, dirigiu o ministro Adroaldo Mesquita um caloroso apelo á imprensa: o de que a imprensa por sua parte repudiasse toda e qualquer in-

(Conclui na 4.a página)

Trinta milhões de Homens poderão ser mobilizados pelos russos para a guerra

Com a URSS o maior exército e a maior aviação do mundo

ROMA, 30 (UP) — A União Soviética dispõe, hoje em dia, do maior Exército e da maior Aviação do mundo. Esta afirmativa figura numa excelente série de artigos publicados na Alemanha Ocidental, nos quais são fornecidos pormenores, presumivelmente fidedignos, a respeito do poderio militar da Russia comunista.

Segundo a referida publicação, a força terrestre "de tempo de paz" dos russos, em primeiro de janeiro de 1950 era integrada por "vinte e quatro exercitos", de dez divisões cada um, os quais eram divididos em seis "grupos de Exércitos". Esses contingentes regulares, juntamente com a Aviação vermelha, constituem a "primeira linha" do Soviet, em caso de irromper, subitamente, uma nova guerra.

O pessoal da Aviação soviética é de uns 4.500.000 homens. Incluindo as segunda e terceira linhas de reservistas, a Russia poderia mobilizar vinte milhões de homens para o serviço ativo, e designar outros dez milhões para as industrias belicas. Centenas de milhares de mulheres trabalhariam em fabricas e granjas agricolas. O regime comunista da China proporcionaria aos seus camaradas vermelhos até dois milhões de operários.

A aviação militar da Russia consta de 16.000 aviões agrupados em quatro grandes "Armadas Aéreas", como indicação de que a Russia concentrou seus esforços da defesa do ar, contra os bombardeiros inimigos. Alega-se que nessa força figuram 6.400 casas "de primeira linha" e 4.300 de "segunda linha", num total de 11.200 aviões de combate.

As frotas néreas do Soviet no Ocidente e no Extremo Oriente se encontram sob a jurisdição dos comandos terrestres das referidas regiões. A "Armada Aérea do Artico" dispõe de comando especial. A "Frota Estrategica de Bombardeiros Pesado de Longo Alcance" está sob as ordens diretas do Comando Supremo.

Os artigos em apreço levam a assinatura de "Nikolavs Eck" — provavelmente um pseudonimo — e representantes, segundo se diz, uma compilação de numerosos relatorios, da "Inteligencia" militar.

As frotas do Oriente e do Ocidente compreendem 180 "divisões aéreas", com um pessoal de 500.000 homens. Dos 11.200 aviões de combate, uns 2.500 são caças de propulsão a jato, capazes de desenvolver uma velocidade de até 1.000 quilometros por hora. Existem tambem 100 caças do modelo "foguete", calcados nos aviões utilizados pelos nazistas, durante os ultimos meses da segunda guerra.

Segundo "Eck", os russos alegam ter aperfeiçoado um novo avião provido de duas turbinas e com potencia para voar a velocidades de até 1.250 quilometros por hora. A grande altitude a que costumam voar os caças e bombardeiros modernos, reduziu a eficacia e importancia da artilharia anti-aérea, como arma de defesa.

Ainda de acôrdo com os novos artigos, as fabricas soviéticas podem produzir, anualmente, 7.000 caças, 4.000 bombardeiros médios e aviões de combate, 1.000 bombardeiros pesados e 4.000 aviões de transportes. Essas cifras me parecem exageradas. Se não fosse pelo fato de que sómente é necessaria uma meia duzia de bombardeiros — que cheguem ás costas norte-americanas do Atlantico ou do

(Conclui na 2.a página Letra B)

Getulio concordará com o candidato indicado pelo PSD

— Deverá governar de acordo com um programa comum —

Rio, 30 (Merid.) — O sr. Cirilo Junior declarou hoje que o PSD esgotará os ultimos recursos para chegar á uma decisão, pondo fim ao ambiente que tem envolvido a ação dos partidos, desde as reuniões do ano passado. O sr. Agamenon reafirmou a necessidade duma definição do PSD, dizendo:

— Temos agora elementos para decidir e certamente que o faremos.

O sr. Benedito Valadares declarou:

— "Todos reconhecem a lisura com que tem agido na questão presidencial. Isso certamente mais o credencia para ver satisfeitas suas justas aspirações.

Rio, 30 (Meridional) — Os meios politicos são concordes em afirmar que o PSD defrontará na reunião de hoje á noite, um trecho decisivo em sua ação partidária. O problema presidencial ficou até agora á sua disposição. As fórmulas que se estudaram e abandonaram; os nomes que se arrastaram no exame das agremiações; os adiamentos que por vezes tiveram o objetivo de desviar o partido duma definição. Todos estes fatos criaram uma expectativa que ameaça esgotar-se. Talvez o fatalismo da data marcada para a desincompatibilização dos candidatos, tenha dirigido desde muito tempo as manobras dos partidos, que contam com elementos que deixaram seus postos para poderem concorrer.

Rio, 30 (Merid.) — O sr. Amaral Peixoto, encarregado dos entendimentos com o PTB disse:

"Recebi e encaminharei ao PSD a resposta do sr. Getu-

(Conclui na 2.a pág. Letra "F")

Venus pregou um susto nos cariocas

Julgavam ver um disco voador

RIO, 30 (UP) — O diretor do serviço de meteorologia, interpelado pela imprensa, confirmou ter avistado também o objéto que muitos cariocas identificaram ôntem como sendo o "disco voador". Disse aquele funcionário técnico ter se verificado, com o teodolito destinado ás sondagens aérológicas, que não se tratava de um balão, mas sim de um planeta. Este porém não foi identificado, uma vez que os instrumentos do serviço meteorológico não se destinam aos estudos astronômicos.

RIO, 30 (Merid.) — Esclarecem-se detalhes acerca do disco voador que, segundo o Observatório Nacional, não passou do planeta Venus, ou seja, a "Estrela Vesper", que com céu limpo e brilhante, adquire grande beleza e majestade. A cidade, na tarde de ôntem, agitou-se grandemente com a visão. Muita gente olhava para cima e divisava um ponto luminoso, enquanto um pequeno número de pessoas queixava-se por não ver nada e não compreender o que se estava passando. Aliás, no dia de ôntem, o ceu estava muito limpo e o sól muito vivo, elevando-se a temperatura como nos dias de maior calor do verão.

Acervo: Biblioteca Pública SC - Hemeroteca Digital Catarinense

Orgão dos Diários Associados

A NAÇAO

S/A "A Nação"

Redação, Administração e Oficinas:
Rua São Paulo, n. 362
Fone: 1092 - Cxa. Postal, 38
Diretor de Redação:
J. SIMÕES SANTOS
Secretário:
MAURICIO XAVIER
EXPEDIENTE

Assinaturas:
Anual ..... Cr$ 100,00
Semestre ..... Cr$ 60,00
N. Avulso ..... Cr$ 0,50

Sucursais:
RIO
Praça Getulio Vargas — Edificio Odeon S. 902
S. PAULO
Rua 7 de Abril, 244 — 5.º And.
Belo Horizonte: R: Goiás, 54
Porto Alegre: Rua José Montauri, 15
Curitiba: R. Dr Murici, 708 2. andar — Sala 233
Joinvile: Rua S. Pedro, 82

noel Antonio da Cunha Neto, sra. Sirene A. da Cunha, srta. Norma A. Couto, sra. Ione Diedrichs, Oscar Diedrichs, Olavo Alberto de Carvalho, Walace Pina.

IRATI' — Jorge Garzuze, Julio e Walkiria Wasilwski, srta. Eli Wasilewski, sra. alice Lisboa, Arion Vasconcelos, sra. Cecilia Vasconcelos, Manoel Lisboa, Ezequiel Andrade Gomes, João de Matos Pessoa, Maria Hoffman Gomes.

CAMBARA' — Sra. Aracy A. Barbosa Ferraz, Mario Barbosa Ferraz, sra. Maria Tereza B. Ferraz, Braulio Barbosa Ferraz.

STO. ANTONIO DA PLATINA — Claudio Franco de Macedo.

SANTA CATARINA

FLORIANO'POLIS — Arnoldo Suarez Cuneo, sra. Rina G. Cueno, srta. Norma G. Cuneo, menino Leocadio Arnoldo Cuneo, João Eduardo Moritz, Lauro Fontes Bustamonte, Tom T. Wildi e sra. Maria Wildi.

ITAJAI' — Paulo Bauer, Abdon Foes, Genesio Miranda Lins, Alfredo Morais Filho, Guilo Miranda, Felipe B. de Alencastro, sra. Laura Canziani, Constantino Ivanenko, Nestor Schiefler, Fritz Schneider, Francisco Evaristo Canziani, Julio Pacheco Monteiro, Werner Heincherg, Rodolfo Bauer, Marcos Kondar, Arnoldo Willerding, Carlos de Noronha, José Bonifácio Schmidt.

BRUSQUE — Benno Schaefer, Alfredo Koehler, Walter Ravache, sra. Edia Ravache, Anny Renaux Bauer, Arno Ristow Nilo Krieger, Otto Niebuhr, Ayres Gevaerd, João Antonio Schaefer, José Germano Schaefer, Teobaldo Schart, Carlos Moritz, Bruno Moritz, Rodolfo Victor Tietzmann, Helio Olinger, Bernardo Stert, João C. Renaux.

LAGUNA — Rodolfo Wiecbert, Hylton Hermont.

CAÇADOR — José Santi, Julio Coelho de Souza, Afonso Rodi, José Bonifácio e Silva, Herculano Torres Cruz, Carlos Costa Neves.

JOINVILE — Max Keller, Francisco Viana, Wigando Schmidt.

VIDEIRA — Ricarte de Freitas, sra. Aristotides de Freitas, Arlindo G. Mattos.

CRESCIUMA — Carlos O. Seara, Pedro Milanez, José Pimentel, sra. Virgilia Milanez, sra. Maurina Reis Seara.

LAGUNA — Leonardo Petreli.
LAJES — Ulderico Canali, Werner Hoeschi.

E

verno do povo chines. Até hoje temos tido apenas a paz norte-americana e a paz britanica. Mas para que haja uma verdadeira paz mundial, é absolutamente necessário o conjunto de todos os elementos e a congregação de todos os povos. Fora disto, o que teremos não será paz».

Rio, 30 (Merid.) — O Itamaratí, cujo ponto de vista é contrario a inclusão da China na ONU, mantem discreção geral a respeito do pronunciamento do sr. Oswaldo Aranha em favor daquela inclusão.

I

VENDE-SE

por preços de ocasião:
1 Caminhonete, 1,5 t., em bom estado.
1 jogo Poltronas de quatro peças.
1 Foto "Zeiss-Ikon" 4,5x6, Tessar 1-|-4.5
1 Bateira com 5 remos
1 Balcão (compr. 3,50 m.)
1 Flur-Garderobe
2 cabras e 1 bode
Rua S. Paulo n. 250

INFORMATIVO A NAÇÃO

Ouçam diariamente, através da PRC-4, ás 21,45 hrs., na palavra de Sebastião Gonçalves e Américo Xavier, o informativo deste matutino, transmitido diretamente de sua redação, com uma síntese dos principais acontecimentos do dia.

J

claron hoje o sr. Prado Kelly adiantando:

— "Aguardamos uma palavra oficial do PSD, a propósito, e sòmente depois que ela for conhecida, poderemos externar mos".

— Parece que essa reafirmação é a que contribui para a ação dos srs. Pedro Aleixo e Alberto Deodato, que mantiveram no Rio entabolações com elementos politicos de projeção. O sr. Alberto Deodato, antes de embarcar ôntem á noite, declarou que o ambiente politico tomou rumos somente depois que o nome do sr. Afonso Pena Junior foi lembrado e concluiu:

— "Nada ocorreu que pudesse alterar o caminho traçado. Esperamos que o PSD contribua para a fixação desses rumos apoiando um mineiro ilustre e digno.

C

dhemar de Barros.

E como prova de sua convicção, o sr. Emilio Carlos fechou ante-ontem uma aposta de trinta mil cruzeiros com um amigo intimo do sr. Adhemar de Barros. Enquanto o deputado borghista assegura o lançamento do governador paulista, o seu oponente não hesita em afirmar que já ganhou a aposta.

Vende-se

Uma casa de material recem construida, com as dimensões 8x7 mts., com sobrado. Informações no "BECO TIJUCAS", no Bairro da Velha, ou na Engraxataria "MIRO".

H

vel do scratch, que será a seleção carioca, vencedora do Campeonato Brasileiro, reforçada com Jair e Mauro, tendo considerado o zagueiro Augusto e o médio Noronha fora de forma no momento.

S

Pacifico — para semear o panico nas cidades dos Estados Unidos, poder-se-ia dizer que a aviação russa ainda não representa um perigo de maiores proporções.

O grande valor do poderio aéreo soviético é baseado em sua potencialidade defensiva e não em sua capacidade defensiva contra objetivos situados a mais de 1.500 quilometros de distancia. E' bem diverso, todavia, o quadro que apresenta a potencialidade ofensiva do gigantesco Exército soviético na Europa e na Asia. Afirma-se que o atual Exército Vermelho — um Exército de "tempos de paz" — é integrado por 170 divisões de infantaria, 35 divisões "Panzer" — de tanque — e 53 divisões de Artilharia.

A força média das divisões de Infantaria é de 12.000 homens. 60 por cento das divisões de Infantaria, e 90 por cento das de Artilharia são motorizadas. "Eck" afirma que a Russia conta com 40.000 tanques e com um numero aproximadamente igual de canhões.

Quem perdeu uma Bicicleta

O proprietário queira dirigir-se á Rua São Paulo n. 250.

F

lio Vargas. E' uma resposta satisfatória. O sr. Getulio Vargas diz que a escolha deve ser feita pelo próprio PSD. O partido deve indicar o nome que o PTB aceitar. Um nome que garanta a execução do programa comum. Se a escolha for de fato satisfatória e agradar, o sr. Getulio Vargas dará apoio ao candidato".

Acrescentou o sr. Amaral Peixoto que o PSD, deverá manter uma decisão favorável ao candidato partidário, com alianças. Não chegar-se-á hoje á escolha do candidato, mas na semana que vem poderá haver a escolha.

D

se o policial tivesse cumprido o que eles desejavam.

Os segredos da quadrilha de contrabandista, sobre como conseguiam fazer entrar clandestinamente no país tanta meia «Nylon», pois já foram apreendidos mais de 500 pares, está, segundo o detetive Raul Fonseca, chefe da Seção de Roubos e Furtos, na dependencia da prisão de Lesjoz Minsk, o «chefe» e isto porque os demais, que estão presos, apenas dizem que recebiam dele a mercadoria para coloca-la em várias praças e por isso viajavam constantemente para S. Paulo, Minas e Espirito Santo.

As diligencias prosseguem.

G

O que não contava a talentosa Terry, é que ela era uma vocação natural para o palco, apesar de em sua família, ninguem ter sonhado jamais em atuar em teatro ou na tela. Ela deveria ser exceção, e como qualidade notavel, além de sua beleza, possuia uma memoria fantastica. Nunca esquecia uma palavra sequer lo seu papel, nem dos outros.

Foi o acaso que a levou para o cinema. Um colega seu tirou sua foto em colorido. Linda, de olhos azuis e cabelos de louro-escuros, quase castanhos, era bem a figurinha ideal para ser vista em tecnicolor e para ser mostrada com orgulho pelo dono da camera. E foi assim que alguem a viu e perguntou a seu respeito. Este alguem era do estudio, onde procuravam uma beldade para um film.

Soube, mais que toda vez que Terry comprava um par de sapatos, recebia proposta para servir de modelo de anuncio para calçados e para meias. A garota altava ao seu fisico as mais lindas pernas e os mais bem feitos pés de Hollywood. Talento total para o cinema colorido, iman para atrair bilheterias...

E foi assim que um belo dia, a moderna Cinderela ingressou no cinema, ao lado de Glenn Ford. E logo neste primeiro film, seu nome apareceu no elenco com mais destaque do que os de artistas notaveis, como James Gleason, Albert Sharpe, Dame May Whitty, Terry O'Neil e outros, porque Terry Moore exibe modelos seus favoritos, e ela mesma já é um modelo que os fãs gostam de ver no colorido ou mesmo no preto e branco, já que não é possivel vê-la ao natural.

Juizo de Dir. da Comarca de Blumenau

Cartório: João Gomes da Nóbrega

O Doutor Oscar Leitão, Juiz de Direito da Comarca de Blumenau, Estado de Santa Catarina, na fórma da lei, etc.

FAZ saber aos que o presente edital de praça virem e a quem interessar possa, que no dia 31 do mês corrente, ás 14 horas, na porta principal do Edificio do Fôro desta cidade, o porteiro dos auditórios levará a público o pregão de venda do bem penhorado á Construtora de Poços Artesianos e Bombas "Hoh" Ltda., nos autos da Ação Executiva Cambiária que a Companhia de Cervejaria Rio Claro, move por este Juizo, a saber: 1 (um) torno mecânico, pesado, de 300x2000 mm., pintado de cinza, marca Empreza Metalurgica Nacional, sem a intermediária, em perfeito estado de conservação, avaliado em trinta mil cruzeiros (Cr$ 30.000,00), preço por quanto vai á praça, achando-se o mesmo bem sob a guarda do depositário sr. Herbert Bieging. — E, quem no mesmo tiver interesse e quizer arrematar deverá comparecer no dia, hora e local acima designados, onde se efetuará a venda em praça pública, observadas as exigências e formalidades legais. Dado e passado nesta cidade de Blumenau, aos dez dias do mês de Março de mil novecentos e cincoenta.

EU, João Gomes da Nóbrega escrivão do Civel, o escrevi. Blumenau, em 10 de Março de 1950. (as.): Oscar Leitão, Juiz de Direito. Selado com uma estampilha estadual no valor de Cr$ 2,00 e mais a taxa de Saúde. — Confere com o original afixado no lugar do costume, do que dou fé. Blumenau, em 10 de março de 1950. O Escrivão: João Gomes da Nóbrega.

GUARDA-ROUPA

Compra-se, pequeno, bem estado. Informar ao sr. Xavier, neste jornal.

A

nesimos de polegada. Todavia, não é muito maior o átomo de urânio, apesar de ser 238 vezes mais pesado. Trata-se, como se vê, de muito maior concentração de massa de substância, — matéria e energia.

O deutéron é o núcleo do hidrogenio pesado". A reunião de moleculas dessa espécie de hidrogenio duplo produz a denominada "agua pesada", que tanto preocupava a ciencia de antes da Segunda Guerra Mundial A procura dessa "agua' famosa constituiu verdadeira batalha de tais proporções que chegou a despertar o interesse de cinema Hoje, a despeito de grandes alterações em tudo, mais uma vez está em foco a agua pesada, ou pelo menos o hidrogenio pesado

A agua pesada existe na agua comum, da qual é extraida na proporção de 1,400. O isótopo de H que a produção caracteriza-se por seu peso duplo, visto conter o respectivo nucleo, ao invés de apenas um próton, esse próton e mais um neutron, corpúsculo igualmente pesado, tanto quanto o próton, porém, sem carga eletrica, donde a sua nomeação — "neutron". A agua pesada custava, no inicio, 4 dólares a gota! Agora, produziriam 1 átomo de hélio convertendo o restante da massa em energia pura. Uma série de reações passadas no interior do sol permite-lhe irradiar quatro milhões de toneladas de matéria desintegrada por segundo, pelo espaço a fora.

A BOMBA DE HIDROGENIO ENCERRARA' O PERIGO DE ARRASAMENTO TOTAL DA TERRA?

Recentes declarações do professor Harris Brown, do Instituto de Estudos Nucleares de Chicago, e que colaborou na elaboração da bomba atômica de hiroshima e Nagasaki, reafirmam o perigo contido na atual bomba de hidrogenio quinhentas toneladas de hidrogenio pesado (deutriteron o suficiente para destruir todas as formas superiores de vida no planeta Terra.

Tambem, como no caso do urânio, porem com muito maior evidencia aparente, se a desintegração se propagasse a todo hidrogenio terrestre, o caso seria uma catástrofe semelhante a algum cataclismo de natureza cosmica: o hidrogenio das aguas dos oceanos, dos petroleos, da matéria orgânica, sairia da inércia em que se mantém, e, libertado pela furia dinâmica da desintegração em cadeia, transformaria a crosta do mundo num deserto de fogo e materia volatilizada e esteril, de onde teria fugido para sempre, toda possibilidade próxima ou remota de vida, de evolução, de felicidade... O homem teria destruido a obra divina da Criação! Isto, entretanto, se não ocorreu com o urânio, menos ocorreria com o hidrogenio. O hidrogenio atomicamente explosivo é o gasoso, molecular, ou, então, o próprio hidrogenio atômico. Tais hidrogenios não existem na natureza. Todo o hidrogenio se espalhou por toda parte estreitamente combinado com outros corpos, insusceptivel, consequentemente, de explodir em tais condições. Só é e será explosivo o hidrogenio... artificial!

Em abril, com certeza, será experimentada a nova arma atomica, no "atoll" de Eniwitok, no Pacifico. Aguardemos, com confiança o resultado. A grande arma será ou se converterá numa nova garantia de paz — finaliza o professor Torres ao se despedir de nós.

Procura-se

Um empregado com prática de escritório — Tratar com Hans Toenjes, na Rua Paulo Zimmermann, 12 — Blumenau.

Vende-se

Por motivo de viagem vende-se por preço de ocasião uma motocicleta marca D. K. W. 16 H. P. completamente equipada e retificada. Ver e tratar a rua 4 de Fevereiro, n.o 5 — 1.o andar ou pelo telefone 1215, com sr. Xavier.

CASA

Vende-se uma casa, de construção recente, facilita-se o pagamento. O motivo da venda, será explicado ao interessado. Tratar: com o Dr. Telmo Duarte Pereira, fone 1197.

Indústrias Warntex S/A, Warnow

ASSEMBLEIA GERAL ORDINARIA
EDITAL

Pelo presente ficam convidados os senhores acionistas desta Sociedade á comparecerem à assembléia geral ordinária a realizar-se no dia 17 de abril próximo vindouro ás 9 horas, na séde da fábrica, afim de deliberarem sobre a seguinte

ORDEM DO DIA:

1) Discussão e aprovação do Balanço e contas do exercicio de 1949.
2) Eleição do Conselho Fiscal.
3) Outros assuntos de interesse social.

Warnow, 25 de Março de 1950.
F. HOFFSESS — Diretor-Presidente

Companhia Industrial Rio Selin

ASSEMBLEIA GERAL EXTRAORDINARIA

Estão convidados os Senhores Acionistas da Companhia Industrial Rio Selin, para a assembléia geral extraordinária, á realizar-se no dia 25 de abril p.v. ás 14,30 horas, em uma das salas do Hotel Berg, á rua Dr. Getulio Vargas, s/n., em Ibirama, com a seguinte:

ORDEM DO DIA

a) — Aprovação do balanço, conta de lucros e perdas, relatório da diretoria e demais contas referentes ao exercicio de 1949;
b) — Eleição da diretoria e conselho fiscal;
c) — Reforma dos estatutos;
d) — Assuntos de interesse da Sociedade.

Ibirama, 28 de março de 1950
JOHANN WORTMEYER — Diretor-Gerente

Distribuidora Catarinense de Tecidos SA

ASSEMBLEIA GERAL EXTRAORDINARIA
Edital de Convocação

Pelo presente, são convidados os senhores acionistas desta sociedade, para comparecerem à Assembléia Geral Extraordinária a se realizar no dia 12 de abril próximo, ás 19,30 horas, na séde social á rua 15 de Novembro n. 25, com a seguinte

ORDEM DO DIA:

1) Efetivação do aumento de Capital.
2) Outros assuntos de interesse social.

Blumenau, 23 de março de 1950
PAULO FRITZSCHE — Diretor

Distribuidora Catarinense de Tecidos SA

ASSEMBLEIA GERAL ORDINARIA
Edital de Convocação

Convidamos os senhores acionistas desta sociedade, para comparecerem à Assembléia Geral Ordinária, que se realizará no dia, 12 de abril do corrente ano, às 17,30 horas, na séde social á rua 15 de Novembro n. 25, com a seguinte

ORDEM DO DIA:

1) Aprovação do Balanço e demais Documentos referentes ao exercicio de 1949;
2) Eleição do Conselho Fiscal para 1950.
3) Outros assuntos de interesse social.

Blumenau, 23 de março de 1950
PAULO FRITZSCHE — Diretor

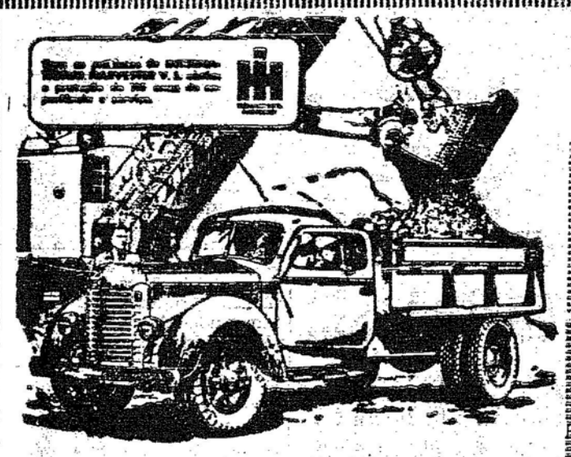

Caminhões possuem INTERNATIONAL
Líderes na classe dos caminhões de grande capacidade

Os caminhões International estão sempre prontos onde há serviço pesado a efetuar.
São eles equipados com o novo motor International "Diamante Vermelho" e oferecem a maior economia e o menor desembolso CEM POR CENTO CAMINHÃO que conquistaram a venda de maior número de caminhões International possuidos de que de qualquer outra marca.
Peçam mais informações sem compromisso.

INTERNATIONAL

CONCESSIONARIOS:
Breitkopf Irmãos
FABRICAÇÃO de carrosserias completas para caminhão inclusive pintura.
OFICINA de solda oxigenia e elétrica, — Mecanica
Tolda e estufamento de automóveis
Rua Minas Gerais, 44 — BLUMENAU

Foto Baumgarten

ESPECIALISTA EM AMPLIAÇÕES DE FOTOS VELHOS — FOTOGRAFIAS — REVELAÇÕES — FILMES — MAQUINAS
Rua 15 de Novembro, 425 — BLUMENAU

Empresa Moreira & Werner

LINHA DE ONIBUS DIARIA A' PRAIA DE CAMBORIU
Partida da Agência Blá-Blú às 7 horas da manhã volta da Praia às 13 horas.
Aos domingos e feriados, da PRAIA, as partidas serão à tarde
Cr$ 80,00 IDA e VOLTA — TELEFONE N. 1266

AULAS DE DANÇA

Quando voce fôr ao baile, não faça feio fazendo compassos errados! Seja mais elegante dançando elegantemente. O professor Afonso Lerche iniciará no próximo DIA 5 DE ABRIL, (devido a quaresma) nos salões do Clube Esportivo Ipiranga, um novo «curso de danças», no qual será ensinado todos os modernos ritmos. Os ensaios deverão ser ás quartas e sextas-feiras, dás oito ás dez horas. Os interessados devem se inscrever à Rua S. Paulo, 270 - ITOUPAVA SECA.

Farinha de Trigo - Açucar Refinado

Gordura de Côco "Carioca" — Azeite "Carioca" — Farelo de Babacú — Sardinhas — Sabão "Carial" e "Platino" Mel de Abelha. — VENDA A' VAREJO
OTTO WILLE — Alameda Duque de Caxias, 6 — Fone: 1026

Francisco Treska Junior

ENGENHEIRO ARQUITETO
Projetos e Construções
Rua Alwin Schrader — BLUMENAU —

Dr. Carvalho

DOENÇAS DO CORAÇAO
(Electrocardiografia)
Tratamento de Neuroses
(Psicoterapia)
AL. RIO BRANCO, 3. sobrado.
(Ao lado do CINE BUSCH)

DR. AYRES GONÇALVES
Advogado
Residência e Escritório
BLUMENAU
Rua Brusque S/N.

Fábrica de Chapéus Nelsa S/A

Assembléia Geral Ordinária
2.a Convocação

Não se tendo realizado a assembléia geral ordinária convocada para o dia 27 de março corrente, por falta da publicação prevista no artigo 99, § único do decreto-lei n.o 2627, de 26-9-40, convocamos os srs. acionistas para uma outra assembléia a realizar-se no dia 5 de abril do corrente ano, ás 9 (nove) horas, na séde social em Blumenau, á rua São Paulo, nrs. 84 - 92, afim de deliberarem sôbre a seguinte ordem do dia:

1) — Leitura, discussão e votação do relatório da Diretoria, do balanço, da conta de lucros e perdas, referentes ao exercicio de 1949, e do respectivo parecer do conselho fiscal;
2.o) — Eleição dos membros do conselho fiscal e seus suplentes para o exercicio de 1950;
3.o) — Preenchimento do cargo vago na Diretoria;
4.o) — Outros assuntos de interêsse social.

Blumenau, 27 de março de 1950.
Artur Foquet — Diretor-Presidente.

E agora? O radio falhou!!

A' QUEM PODEMOS CONFIAR O CONCERTO? NATURALMENTE SO' A' OFICINA «RADIO FUNK» ESPECIALIZADA EM CONCERTOS DE APARELHOS EUROPEUS E AMERICANOS
Estabelecidos desde 1932 nesta praça
Rua 7 de Setembro, nº. 13 — BLUMENAU

Dr. Telmo Duarte Pereira

— Clinica Médica —
ESPECIALISTA EM DOENÇAS DE CRIANÇAS
Consultório e Residência:
Esq. das Ruas Floriano Peixoto e Sete de Setembro
Atende chamados pelo Fone 1197

— DOENÇAS DE SENHORAS —
OPERAÇÕES E CLINICA INTERNA
— VARIZES —
Dr. R. CâMARA
Con.: Trav. 4 de Fevereiro, 3 — FONE 1433
(Operações no Hosp. Santa Catarina)
— BLUMENAU —

Ulcera

O Vitalizador Elétrico Worms, restaurando a energia elétrica humana, põe todos os orgãos em perfeito funcionamento. — Encom. no Rio: INSTITUTO VITALIZADOR WORMS — 17, RUA ALCINDO GUANABARA - Sala 606 - 6.o andar, RIO DE JANEIRO

MEDICO
Dr. Oscar R Krueger
RAIOS X
Doenças de Senhoras — Operações no Hospital Santa Catarina
Consultório e residencia: Rua Bom Retiro, 21 — Fone 1.258
(em frente ao Hospital Católico Santa Isabél)
CONSULTAS
das 9,30 ás 12 e das 17 ás 18,30 horas

Ulmér Laffront

CORRETOR
Rua Maranhão, n. 2

A Clinica de Olhos

OUVIDOS, NARIS E GARGANTA
DO
DR. ARMINIO TAVARES
mudou-se para a rua 15 de novembro, 1.135 — 1.o andar
(Edificio novo e instalações modernas)

Acervo: Biblioteca Pública SC - Hemeroteca Digital Catarinense

PODERÁ A BOMBA "H" COM SEU FANTASTICO PODERIO ARRASAR TOTALMENTE A TERRA

— O denso misterio da materia — Três espécies de água na natureza —

Talvez vacile o mundo, neste momento, entre o atribuir maior maravilha ao disco voador e à bomba de hidrogenio. Este último engenho parece, entretanto, monopolizar de modo mais positivo, as atenções humanas. Diz-nos respeito mais de perto. E' obra nossa, humana, nada ostentando de misteriosa. E' mais terrivel e mais prosaico, a um só tempo. Nasce na paz para preservá-la com maior eficiencia. Na guerra será, provavelmente, a arma decisiva...

O professor Joviano Torres, que nos falou, com tanto êxito, sobre os discos voadores, achava-se naturalmente credenciado para nos elucidar acerca da já famosa "bomba de hidrogênio", anunciada largamente pela imprensa ianque, e que, mais uma vez, tende a colocar a poderosa nação do Norte na liderança das armas atômicas e superatômicas.

UM ADEPTO DAS GRANDES ARMAS...

— Que nos diz quanto à propalada bomba de hidrogênio? — inquirimos.

— Se fosse, acaso, apenas fantasia cientifica, lastimaria, sinceramente. Sou adepto fervoroso das grandes armas... Elas ensinarão possivelmente aos homens tomar juizo e tolerarem-se, antes de aprenderem a lição evangélica de "amarem-se uns aos outros", preconizado por Cristo, com tanta sabedoria e tão alta previsão do futuro.

E Joviano Torres alinha diversas considerações em torno do momentoso assunto, deveras apaixonante e ameaçador. A bomba de hidrogênio é, na sua opinião, coisa viável e positiva, assim na teoria como na prática. Seus principios se acham atualmente equacionados, no terreno da hipótese e no plano da execução.

H VERSUS U...

— Em "A Matéria", publicado em 1946 — diz-nos o professor Joviano Torres — aventei ás pags. 148 e outras, a hipótese ousada, talvez, de que o hidrogênio conteria, em estado de inércia, ou de latência (potencialmente), todo o dinamismo observado no urânio nativo e artificial. Segundo semelhante suposição, o urânio (U) não seria outra coisa, no fim de contas que o próprio hidrogenio (H) após milhões, trilhões ou quiçá até mesmo decilhões de milenios de tentar-se obter o deutéron de uma solução aquosa de hidróxido de sódio, por electrolise.

O HIDROGENIO TRIPLO

— O hidrogenio preenche, só zinho, os três graus existentes entre o 1H1 e o 2He,4 ou seja — 1H, 2H e 3H drogenio de 1, 2 e 3 corpúsculos nucleares).

O hidrogênio triplo, ou triteron, cujo nucleo (a parte "pesada") contem 1 próton e 2 neutrons, poderá tambem ser utilizado na feitura da bomba de hidrogenio. As moleculas do hidrogenio triplo, convenientemente dissociados e combinadas com o oxigenio, na proporção conhecida, redunda na agua pesada triple. Temos, por conseguinte, três H H H, três pesos atômicos para o mesmo elemento, três especies de agua... O hidrogenio é a base da escala química As mais modernas teorias atomico-heliográficas sustentam que a produção caratteriza-se por seu helio do hidrogenio. O homem não atingiu ainda esse poder de conversão atômica. Não vai, por enquanto, alem do abc de desintegração, esporádica ou em cadeia. Se lhe fosse dado converter hidrogenio em helio, 4 átomos de hidrogenio produziriam evolução cosmoquimica. Aqui, surgem as extremidades: II versus U...

A POTENCIALIDADE DA MATERIA

— Sabe-se hoje, perfeitamente — prossegue o prof. Joviano Torres — através das lições ouvidas através da desintegração ciclotrônica da matéria que os elementos mais altos encerram os de menor peso atômico. Assim é que o átomo de U-238, por exemplo, dá, na cisão, um átomo completo de bário e um de cripton, transformando-se o restante da massa em energia pura, manifestada sob a forma de calor e radiações. Ora, se isto ocorre na decrescência da escala estequiológica, é assaz provavel que suceda no tocante à escala ascendente da evolução dos elementos (corpos simples).

E' a potencialidade da substância. Esse principio encerra a verdade de que a virtude derradeira já existe em embrião na origem, extensivamente, em todos os fenômenos da Criação. A gênese comporta a finalidade. A semente tem a árvore aculta. Varia, num crescendo, a "quantidade" de substância. A "qualidade", essa, parece preexistente, nos seres. Quando, no seio do Cosmos, o núcleo primitivo encetou sua marcha ascensional, foi gradualmente desabrochando e assimilando energias e substâncias adjacentes, até que o éter fosse hidrogenio, ou o antihidrogenio e toda a evolução química se processasse desde ai até o urânio, término dessa evolução da matéria comum, que, sem embargo, nos tempos atuais, artificialmente desdobra-se em mais três elementos, sendo que os isótopos, no presente, se contam, em toda a escala dos elementos em cerca de 300 espécies.

COISA ESPANTOSA

— Ha uma coisa tremendamente espantosa — adverte-nos o professor Joviano Torres.

— Qual?

— Isto: o calor, a temperatura, é simples medida de vibração. E a vibração não é nada, é apenas movimento. Ora, se parte da massa (da matéria) se transforma simplesmente em calor e calor, é vibração e vibração é movimento, este, puro impulso, em última análise é nada! Diante desse misterio, os sábios ficam perplexos. "A matéria, ás vezes, se reduz a nada. Será pura ilusão?...

"A BATALHA DA AGUA PESADA"...

O átomo de hidrogênio é pequenissimo. Seu diâmetro não vai além de 1 sobre 250 milio-

(Conclúi na 2a. Pga. Letra "A")

Apostou 30 contos na candidatura Adhemar

Espera o governador bandeirante cobrar um alto preço pelo seu apoio - Não tem ainda compromissos com ninguem

As mais contraditorias versões continuam correndo em torno da decisão que o sr. Adhemar de Barros deverá tomar antes do dia 2 de abril. Lançar-se-á ou não o governador bandeirante á corrida da sucessão?

Em verdade, nenhuma resposta até agora apareceu como a mais autorizada. Ontem o senhor João Alberto, que acabou de retornar de São Paulo, onde manteve longa conferencia com o governador bandeirante, revelou a alguns amigos intimos que o sr. Adhemar de Barros lhe disse já ter decidido não mais se lançar. Será essa o intenção real do voluvel presidente do PSP? Impossivel responder. Limitemo-nos, por isso, às confissões que o sr. Adhemar de Barros fez ao antigo Coordenador da Mobilização Econômica.

Inicialmente, o sr. Adhemar de Barros confessou seu desapontamento pelo fracasso de sua candidatura à Presidencia da Republica, o sonho mais caro de sua vida.

Entretanto, diante dos obstaculos irremoviveis que se erguem ao seu lançamento, decidiu o sr. Adhemar de Barros cobrar um preço muito alto pelo seu apoio aos que eventualmente venham a surgir como candidatos à sucessão presidencial.

Não tendo firmado ainda compromissos definitivos com ninguem, nem mesmo com o sr. Getulio Vargas, o sr. Adhemar de Barros, passado o dia dois de abril fará um descanso de duas semanas numa fazenda de sua propriedade, e depois se disporá a aceitar as negociações que venham a lhe ser propostas.

«Transformarei S. Paulo, disse o governador, na nova Meca da política nacional. Todos terão que vir até aqui para pedir o meu apoio. E, então, o preço que vou cobrar será alto, muito alto".

Apesar dessas categoricas declarações, porém, as versões mais positivas sobre o inevitavel lançamento da candidatura Adhemar continuam circulando pelos meios politicos, mais interessados na decisão que venha eventualmente a tomar o chefe populista.

Assim, uma verdadeira bolsa de apostas acabou por se organizar em volta dos Campos Elíseos. Sairá ou não Adhemar. O deputado Emilio Carlos, presidente do partido do sr. Hugo Borghi, acredita que nada mais deterá o sr. A-

(Conclue na 2a letra C)

Contrabando de meias de "Nylon" dos Estados Unidos para o Brasil

Presos os membros da quadrilha menos o "chefe", que fugiu -- Apreendidos mais de 500 pares

RIO (Meridional) — Há dias vinha a Seção de Roubos e Furtos, da nossa policia, diligenciando a descoberta de uma quadrilha misteriosa que negociava, por atacado e em varios Estados, com mercadorias estrangeiras, mas principamente com legitimas meias «Nylon", de fabricação norte-americana.

Uma denuncia adiantara que um dos quadrilheiros chegaria ao aeroporto Santos Dumont, vindo de Belo Horizonte, na ultima sexta-feira, pela manhã.

Foi incumbido do serviço o detetive Vicente Novais, que efetivamente, prendeu no aeroporto, naquele dia, Thiel Tenenboim, de 62 anos de nacionalidade russa, residente em S. Paulo, na rua Anhangabaú nr. 829. Conduzido á Policia Central. Thiel não quis explicar a procedencia de duas grandes malas, apreendidas na ocasião, cheias de legitimas meias de senhora, de «Nylon", concordando, apenas, que era contrabando, pois não estavam seladas, e que pertenciam a Leszjor Minsk, polonês, de 55 anos, residente na rua Siqueira Campos, n. 23, apartamento 12, em Copacabana. Neste endereço, o detetive Novais apenas foi informado que Minsk estava ausente. E' que, sabedor da prisão do cumplice, fugira.

Enquanto isso, chegava á polícia um «habeas-corpus» em favor de Thiel, impetrado a pedido de Neisa Gudel, viuva, de 48 anos, polonesa, residente na rua André Cavalcanti nr. 77, apartamento nr. 301.

O detetive Novais continuou a trabalhar e foi descobrir outro contrabandista, Ide Markiewcz, de 50 anos, tambem polonês, na rua Paula Freitas nr. 2, 8.o andar, apartamento 902, em cuja companhia, na ocasião, se achava a referida Neisa Gudel, tendo ambos sido presos e em poder dos mesmos apreendidas varias duzias de meias «Nylon", como as primeiras, tambem em sua embalagem de procedencia dos Estados Unidos.

Uma proposta de 30.000 cruzeiros ao detetive

Antes do policial chegar ao apartamento da rua Paula Freitas, um outro personagem entrava na

(Conclue na 2 a pág. letra D)

Estigmatiza o Papa a desordem moral do mundo

CIDADE DO VATICANO (E) — No discurso que fez hoje pela emissora do Vaticano, S.S. o Papa Pio XII deplorou a existencia «de um mundo em desordem no qual todos os principios morais parecem perturbados".

No dizer do Sumo Pontifice não há a desculpa da ignorancia para minorar o pecado e a indecencia que se vai espalhando «numa universalidade de degradação moral» e que tem contaminado até mesmo aqueles setores sociais tradicionalmente livres dessas pragas — como no caso dos habitantes do campo.

Pio XII afirmou que a falta de moral «transformou-se hoje em parte integrante da vida econômica e social dos povos, inflingindo os piores males ao mundo sob o pretexto de uma falsa humanidade".

As palavras de Pio XII foram proferidas durante uma cerimônia realizada na Basilica de S. Pedro, como parte das comemorações de hoje, domingo de Ramos.

Dr. Paulo Malta Ferraz
— ADVOGADO —
CAUSAS CIVEIS, COMERCIAIS E CRIMINAIS
Escritório: Rua 15 de Novembro 389 — 1.o Andar
Residencia: Rua 15 de Novembro, 1393 — Apart. 1
FONE: 1447 — Caixa Postal, 211 — BLUMENAU

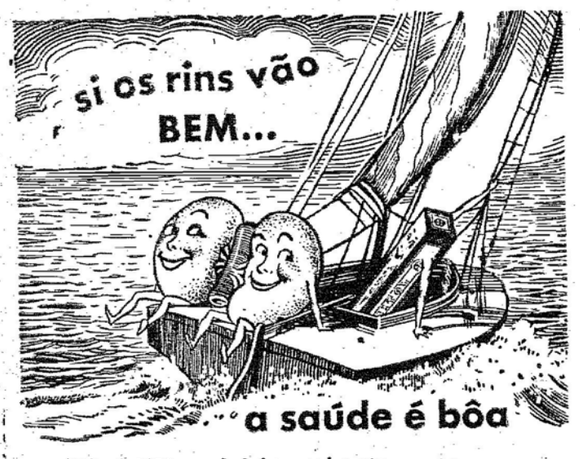

Helmitol-Limpa, desinfeta os rins, ateúa as dores e é indicado como o mais eficaz antisséptico para as vias urinárias.
HELMITOL
BAYER
Seé BAYER é bom

Perón adotou o papel - de bagaço de cana -

EXPERIENCIA BEM SUCEDIDA NA ARGENTINA

B. AIRES, (Especial) — Foi realizado, nesta capital, nas oficinas do jornal «Democracia» um teste com papel de bagaço de cana.

A essa prova compareceu o general Perón, que está decidido a adotar êsse processo de fabricação de papel na Argentina, substituindo com grande vantagem e economia a polpa de madeira, matéria prima que eleva muito o custo do papel, por ser cara.

O teste

Também assistiram a prova os ministros de Finanças e de Economia, o sub-secretario de Indústria e Comércio, o diretor geral das indúsrias e representantes de jornais.

A experiência constou da tiragem de uma edição do referido jornal, impresso no novo papel de bagaço de cana.

O interêsse de Perón é explicado pelo fato de estar prevista a produção de papel em grande escala, no Plano Quinquenal.

O papel utilizado nessa demonstração, foi trazido dos Estados Unidos, onde fôra fabricado em máquinas especiais.

Os resultados foram considerados, excelentes, sendo encontrado o tipo ideal de papel.

UMA BELA IDADE...

...E QUE BELOS PULMÕES!

60, 70 velinhas? Que importa, quando ainda se pode apagá-las de um sopro! E isso é "canja", para quem toma o Cognac de Alcatrão Xavier. Afugente as gripes e os resfriados; bata a porta às tosses e às bronquites; neutralize os "golpes de ar", tomando o Cognac de Alcatrão Xavier. O Cognac de Alcatrão Xavier previne as molestias pulmonares.

Moléstia como um pinto, mas toma o
COGNAC de ALCATRÃO
É UM PRODUTO DO LABORATÓRIO LICOR DE CACAU XAVIER S. A.
JOTAVE-Propaganda-CA-2

Comentário Internacional

Caminhando para a destruição total

THE POLITIC

A formação perigosa dos poderosos «blocos militares», e as consequências que pódem advir, são os trágicos resultados das conferencias que antecederam o fim da guerra passada. Não tivessem os aliados cedido uma polegada aos russos, e possivelmente outra seria a situação presente. Estariamos probavelmente aproveitando todo o vigor humano na resturação do mundo, ao invéz de estar empregando esses esforços para destruir-nos! E' grave, é gravíssima a situação presente! Os homens de Estado já abandonaram por completo a linhagem diplomática, para rogarem aos laboratórios da morte, mais e mais armas. Assim sendo, mais uma vez se confirma a velha crença de que sómente cada um gozando de suas reais liberdades, poderá o mundo alcançar a Paz. Enquanto subsistirem «blocos» federados ou não, enquanto o poderoso suprimir a liberdade do humilde, poderemos ter certeza de que outra coisa não faremos senão caminhar a passos largos para a destruição total. Foi um erro dar oportunidade aos russos, para que explorassem ao máximo a bôa fé do Ocidente, a respeito da pacificação que deveria ser empreendida após o término da guerra. Permitindo que formassem «blocos de influência», eis que, toda a Europa Oriental a começar pela Polônia, foi massacrada diante das poderosas forças do :exército libertador», que, de uma fórma ou de outra, impôz a doutrina bolchevista dentro dos países escolhidos por Stalin, para constituirem o «bloco russo». Se, ao invéz disse, resolutamente tudo voltasse ao «stato-quo» de 1939, com pequenissimas alterações; se a Rússia tivesse permanecido dentro de suas fronteiras naturais, e as nações do Oriente Europeu, inclusive a metade da Alemanha, voltassem ao estado em que se encontravam antes dos golpes nazi-comunistas, podemos estar certos de que hoje seria outra configuração do mundo. Entretanto, os estadistas acham que há mais segurança em armar-se loucamente, infinitamente, ao mesmo tempo que prestigiam com seus reconhecimentos, os frutos da falsidade bolchevista.

As dôres cessam com Togal

Dores nos músculos e nas articulações, sejam de origem reumática, nevrálgica ou gripal, não resistem à ação de Togal. Os comprimidos de Togal atuam com rapidez e segurança. Togal elimina o ácido úrico e não afeta o organismo.

Togal, especifico de fórmula suiça contra as dores.

Acervo: Biblioteca Pública SC - Hemeroteca Digital Catarinense

Vida Social

SANTA

NERMETO LIMA

Essa que passa por aí, senhores,
De olhos castanhos e fidalgo porte,
E' a princesa ideal de meus amores
E a mais fra[illegible]ina pérola do Norte.

Contam, que numa noite de esplendores,
A essa que esmaga o coração mais forte.
Hinos cantaram e jogaram flores
As estrelas em mágico transporte.

Acreditais talvez ser fantasia
Eu vos direi que não... Em certo dia,
Quando Ela entrou na festival Capela,

Eu vi a Virgem mergulhada em pranto,
E o Cristo de marfim fitá-la tanto
Como se fosse apaixonado dela.

—— o ——

ANIVERSARIOS

Fazem anos hoje:

— O jovem Luiz Carlos, filho do sr. Antonio Chedid, residente em Rio do Sul.

— O sr. Rodolfo Leder, residente nesta cidade.

— A sra. Benta Inglat, esposa do sr. José Inglát.

— A srta. Nair Nunes.

— O sr. Afonso Schereiber.

Pensamentos

— *UMA infelicidade ocasional é uma boa coisa, pois nos lembra que ninguem possui absoluta independência. ... .*

— *A NOSSA situação não é mais do que uma oportunidade para demonstrar a nossa capacidade. Tiraremos dela exatamente o que nela pusermos — nem mais nem menos. Uma boa situação é apenas o coroamento de pequenos cargos bem desempenhados.*

Curiosidades

AS CORES E COMO AS VEMOS

E' o titulo de um livro de vulgarização cientifica do Prof. Hartridge, no qual os poetas poderiam encontrar bastante matéria, pois trata da cor do mar, e do céu, da aurora, das plantas, dos passaros e das borboletas. (E. D. Bell, Londres.)

ASTRAL DO DIA
(Por Haga Swami
Sexta-feira, 31-3-1950

A manhã é boa para alimentação: artigos domesticos, infantis, femininos, assuntos conjugais, e viagens. Os nascidos hoje, são espíritos benevolentes que desfrutam vida confortável.

Conto da Semana

Uma história em New York

Estava quase amanhecendo, no interior do bar restaurante. Tom murmurou um [illegible] boa noite, para o empregado e disse que ia entrar em serviço. Ao mesmo tempo observou Myrtle, que colocava o chapeu em frente ao espelho do balcao. Os olhos dele estavam famintos.

— Vamos — disse — senão perderemos o onibus.

Myrtle puxou o chapeu sobre o olho direito e aplicou uma camada extra de pó sobre a escurecida palpebra inferior. Deu um toque final nos cabelos, segurou o braço de Tom e saíram. Desceram vagarosamente a rua, sem falar. Ele desejava dizer que sabia tudo a respeito daquele olho enegrecido, mas não quiz humilhá-la.

Tom amava Myrtle, preocupava se com ela. Mas era uma coisa tola porque a jovem Myrtle gostava de Champ Franklin, um lutador. Pelo menos ele se tinha em conta de lutador, mas na verdade Champ não passava de um pobre lutador fracassado.

— Bem — disse Myrtle — por que você não diz qualquer coisa sobre meu olho?

Tom não respondeu. Ela esperou um pouco e depois insistiu, de modo um tanto provocante:

— Champ me fez presente dele.

Tom encolheu os ombros.

— Ele sempre faz isso — foi a sua resposta. — Que tal uma xicara de café?

— Isso é engraçado — é Myrtle sorriu — a gente trabalha a noite inteira num restaurante barato e depois corre para algum lugar atrás de café. Acho que somos um pouco imbecis... Está bem, Tom, venha o cafe — concluiu encolhendo os ombros.

Entraram num bar sossegado, sentaram-se num "reservado" aos fundos e pediram café. Tom olhou a moça:

— Não sei porque não se livra de Champ. Ele não passa de um pugilista forçudo.

— Eles o "levaram" ontem à noite — disse Myrtle —. A dona da casa viu Champ bebedo, batendo na porta do meu quarto e chamou a policia. Carregaram no imediatamente para a cadeia.

Tom bufou: — Diga-lhes para jogarem as chaves fora. — Inclinou-se mais para a moça: — Escute, Myrtle. Estou guardando isso há muito tempo. Agora que Champ lhe bateu outra vez, penso que é boa ocasião. Eu... eu quero me casar com você. Eu tive bastante hesitante, querida, porque sei que você gostava de Champ. Mas, agora, que ele já lhe bateu pelo menos umas seis vezes...

— Só quando está bebado — interrompeu ela.

— Pelo menos seis vezes, bebedo ou não — continuou Tom — e agora penso que se você ainda gosta dele deve mandar examinar essa cabeça.

O garçon chegou com o café. Deu uma cotovelada no açucareiro, aproximando-o deles, e desapareceu. Tom meteu a mão no bolso, tirou uma caixinha de veludo e empurrou-a com o dedo pela mesa.

— [illegible] para você [illegible] tenho [illegible] prático — é pa[illegible]

[illegible] depois [illegible] brilhante [illegible] forma quadrada faiscou seus reflexos azuis [illegible] luz subita.

— Oh! — exclamou ela — é lindo. Realmente lindo.

— E' como digo, Myrtle. E' seu, se você quiser. Tenho-o carregado durante [illegible].

Ela pensou um instante. Então decidiu-se:

— [illegible] eu o quero.

Ele deu um salto, quase derramando o café. Correu para o lado dela e cingiu-a com um abraço.

— E' sério, querida? Você está falando sério?

— Sim — disse Myrtle suavemente — falo sério.

Tom estava cheio de planos, agora. E entusiasmado:

— Escute. Vamos alugar uma casinha num lugarejo bem afastado. Um cantinho onde Champ não a possa achar. Aquele sujeito não tem direito a reclamações, mas não quero encrencas, pois não desejo ver minha esposa envolvida nessas coisas. Você vai deixar o emprego. Eu arranjarei um trabalho diurno. Para começar, tenho um dinheirinho guardado.

— Tommy — exclamou Myrtle — você já tinha tudo planejado! E tão direitinho!

Falaram de sua vida futura, de Champ, de felicidade. E eram dois entes felizes quando Tom a levou em casa.

Myrtle despiu-se rapidamente. O sol já iluminava o seu quarto. Ela desceu as venezianas verdes e jogou-se repentinamente na cama. O anel estava na caixa aberta, ao lado.

Tom era bom — pensou sonolenta — e ela lhe seria sempre grata. Bocejou e pegou o despertador preparando-o para acordá-la dai a duas horas. Precisava ir cedo à casa de penhores e depois ao juiz, com o dinheiro suficiente para a fiança de Champ.

LIVROS E AUTORES

Daqui e de fóra

«Art in the Western World" (A Arte no Mundo Ocidental), por Robb e Garrison, que acaba de ser publicado em Nova York, em edição revista, é reconhecidamente uma das melhores introduçes, à história da arte. Os modernos manuais de história da arte requerem revisão, uma vez que se torna mais e mais complexo o problema de juntar todos os dados necessários em um só volume. Todos os movimentos contemporâneos de importância devem nele ter o seu lugar e, naturalmente, uma das principais funções de uma história de arte é o mostrar como os desenvolvimentos modernos são uma sequência lógica de movimentos anteriores. Sem essa compreensão do seguimento normal, perde-se muito da capacidade de apreciar a arte moderna. Esse livro se divide em quatro partes principais, que tratam de arquitetura, escultura, pintura e artes decorativas. O texto mantem o leitor em constante interesse, e o livro é um excelente guia para os estudante de história dos principais setores da arte.

RELOJOARIA SCHWABE
—de—
OSWALDO SCHWABE

Oferece o mais completo sortimento de Jóias, Relógios das mais afamadas marcas. Aparelhos para jantar e chá de porcelana tcheca, inglesa e nacional. Jogos completos de cristal para bebidas tambem de procedência inglesa, tcheca e nacional — Faqueiros — Talheres em geral — Alianças de ouro no mais fino acabamento — Oculos para sol — Canetas tinteiro "Parker", "Shaeffer's", "Eversharp", etc. — Consertam-se joias e relógios com garantia (Oficina própria).
Rua 15 de Novembro, 828, ao lado da Casa de Tintas Hering
Fone 1032 — Cx. Postal, 391 — Blumenau — Sta. Catarina

Blumenau — Joinvile
Viagens rápidas e seguras só
EXPRESSO ITAJARA
Telefone 1455

Ajudar a Campanha de Educação de Adultos e cooperar para o progresso do Brasil

Terry Moore e seus - Modelos Favoritos -

O titulo deste artigo não está certo. Antes deveria ser asism: Terry Moore, o modelo que os fãs gostam de ver em qualquer «toillete", desde os modernissimos «presos sob palavra", até os «mailots» franceses que suas colegas americanas como Bety Grable e Lana Turner afirmaram que não teriam coragem de expor as linhas afamadas de suas curvas...

Terry Moore, parece, incrvel, possui deioito anos, tempo em que passou junto a todos os descobridores de talentos, enfrentou os olhos penetrantes dos homens que descobrem coisas através até dos «swtiars» e nenhum, nem mesmo os famosos diretores que gostam de aparecer como fazedores de estrelas...

Mas a mais nova «descoberta" de Hollywood, que estreou no cinema de maneira mais auspiciosa possivel: co-estrela de Glenn Ford em «Outubro Voltou a Terra», sempre viveu em Los Angeles, a bem dizer á sombra dos estudios. E' sempre assim, «santo da casa não faz milagres", e ela não nasceu na Suecia e nem se casou com sultão milionário. Tambem nunca trabalhou antes no cinema, nem mesmo andou perto de rulcão ou teve experiencias com galãs que escolham as mais belas aos casinos e às «boites» famosas de Hollywood. Sonhava às vezes com o cinema, chegara até a escrever cartinhas a seus astros favoritos pedindo fotografias autografadas, mas sua vida, seus dezoito anos, passaram-se escondida em Glendale High School, terminando um curso brilhante e obtendo triunfos sugestivos no teatrino de estudantes.

(Conclúi na 2a. Pga Letra G)

Vista-se de acordo com a ocasião

Poderá o traje atrair a atenção geral

Antes de ir a qualquer festa, reunião ou solenidade informe-se de como deverá comparecer, assim não se sentirá deslocada porque esteja muito ou pouco vestida, embora «menos» seja preferível ao «mais».

Seus vestidos, e isto inclui cada detalhe, devem ser o perfeito cenário para sua personalidade. Eles devem juntar confiança a seus modos, segurança e pôse á sua conduta. Isto não é vaidade; é apenas a convicção de que suas roupas são tão impecaveis como sua conduta, porque suas roupas devem ajudá-la a tornar-se o mais atraente possivel.

Esteja certa de que seu traje pode atrair e atrai atenção, mas se deixa de ser simples cenário, para ser a «personagem principal», então foi mal escolhido e você está vestida demais. Um processo simples para controlar isto é pôr-se diante do espelho e verificar o que pode ser retirado, sem prejudicar o conjunto.

Não diga que não possui meios para vestir-se elegantemente. O bom estilo básico é sempre preferivel às novidades do momento. Seu aspecto anuncia sua habilidade em tirar o maximo de seus atributos naturais. Se sua roupas fora de moda e se costuma usar atavios com descuido, causará a impressão de que sua mentalidade é tambem atrasada e de que não é capaz de evoluir no sentido dos gostos modernos. E tal reputação é uma seria diferença para qualquer mulher.

Estavam viciados os costumes politicos em nosso país uma...

(Conclusão da 1.a página)

formação mistificadora. Os intrigantes e os interessados na confusão e na desordem estão aí mesmo, frisou s. excia. São elementos irresponsaveis, sem representação e sem prestigio politico. No entanto, nem sempre lhes é dificil encontrar guarida nos jornais. Ao fazer estas observações o titular da Justiça elogiou aliás, o criterio adotado pela imprensa riograndense, que ele disse estar consciente do papel influente que lhe é dado exercer em nossa vida publica. Interrogado sobre a noticia divulgada por um jornal do Rio e que teria se verificado um desentendimento de s. excia. com o governador Walter Jobim, o qual teria mesmo telefonado ao general Dutra comunicando que o titular da Justiça não mais merecia a confiança do governo do Estado declarou o sr. Adroaldo Mesquita: "Isto é a maior das miserias. Uma outra verdadeira miseria surgida em torno do Rio Grande do Sul foi a noticia dificultando a concessão do emprestimo de 150 milhões de cruzeiros quando a verdade é que o presidente da Republica já adotou todas as providencias que lhe cabia tomar para a pronta concessão desse credito. Estão faltando apenas alguns desembaraços de ordem burocratica".

Expresso Blumenau Curitiba
Viagens Diárias em Limousines
DOMICILIO A DOMICILIO
Preço da passagem: Cr$ 155,00
AGENCIA:
HOTEL HOLETZ
Rua 15 de Novembro N. 313 — Fone, 1002

ESCOLHA SEU TERNO
SOB MEDIDA, EM SEU PROPRIO DOMICILIO. SERVIÇO GARANTIDO E CONFECÇÃO ESMERADA A CARGO DO COMPETENTE PROFISSIONAL FRANCISCO SILVA, DEVIDAMENTE CREDENCIADO PARA TODO O VALE DO ITAJAÍ, POR
LADISLAU ALFAIATE
- O IMPERADOR DA MODA -
Rua 15 de Novembro, 442 — Telefone, 1345

Palavras cruzadas

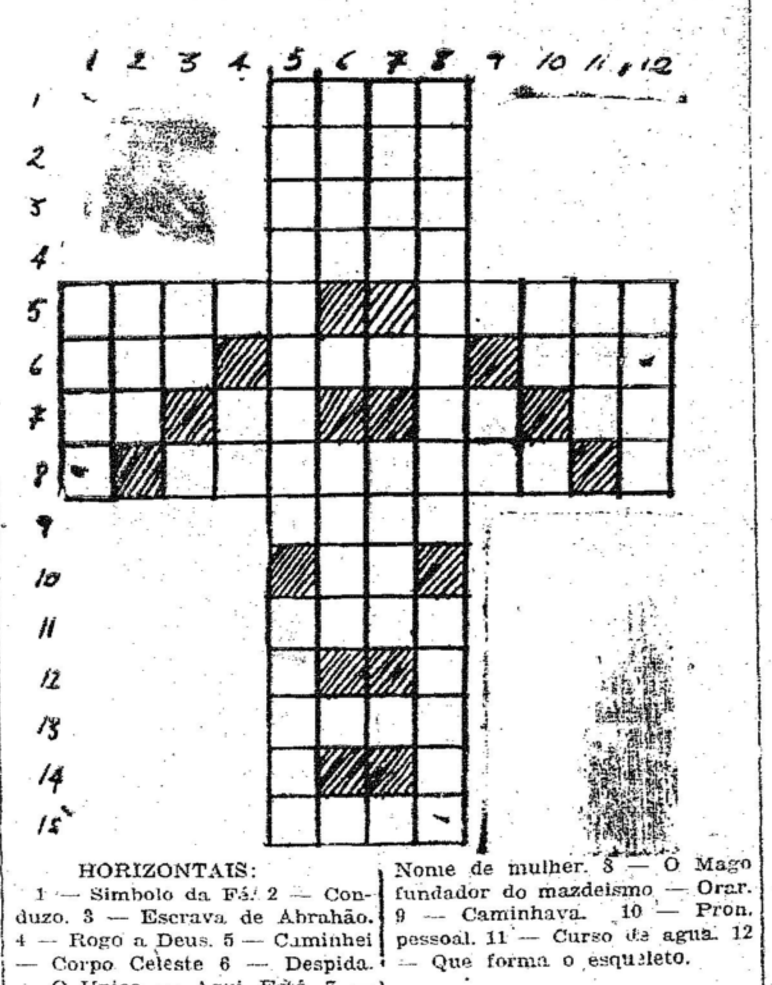

HORIZONTAIS:

1 — Simbolo da Fé. 2 — Conduzo. 3 — Escrava de Abrahão. 4 — Rogo a Deus. 5 — Caminhei — Corpo Celeste 6 — Despida. — O Unico — Aqui Está. 7 — Existes — Pratica a caridade — Pron. pessoal — Art. plur. 8 — Recobrir de ouro. 9 — Falta culpa. 10 — Suspiro. 11 — Rezar. 13 — Pronome possessivo. (pl.). 15 — Triturar.

VERTICAIS:

1 — Aro, circulo. 2 — Despedidas. 3 — Faz presente. 4 — Prep. 5 — Luz viva — Atrever. 6 — Governa — Faz oração. 7 — De que se faz vinho (plur.). — Nome de mulher. 8 — O Mago fundador do mazdeismo — Orar. 9 — Caminhava. 10 — Pron. pessoal. 11 — Curso de agua. 12 — Que forma o esqueleto.

SOLUÇÃO N. 40

HORIZONTAIS: Xilolatria — Inubil — Castanita — Ancudo — Cioso — Poas — Ar — Outo — Ripa — Igapó — Ichó — Uni — Anta — Arco.

VERTICAIS: Xicara — Ira — Inanir — Lusco — Obtuso — Pua — Liadouro — Alno — Ti — Popina — Acir — Aba — Siroco.

PROBLEMA N. 41

H. PROBST
Cirurgião Dentista
— AO LADO DO CORREIO E TELEGRAFO —
A' ALAMEDA RIO BRANCO N. 8

Mau humor versus beleza e felicidade

Os homens gostam de uma vida sossegada agradavel e interessante. Não gostam de uma jovem sempre irrequieta, sempre irritada. E' preciso que a mulher tenha seus momentos de calma. Mas as explosões violentas de nervos, as historias de nervos, das em igual tom, as queixas, o mau humor — nada disso se admite num matrimonio. Se é capaz de fazer tudo o mais que se exige para obter a beleza e o encanto e para conquistar o homem que ama, é certo que tambem poderá fazer esse pequeno esforço para agradar a quem vai realizar todos os desejos de seu coração.

O mau genio, a rabugice e outras manifestações de violentas ou desagradaveis emoções causam mais prejuizos á sua aparencia do que aos outros, como é sua intenção. Aumentam os sulcos de seu rosto e lhe dão uma expressão de descontentamento que é fatal á sua beleza. Naturalmente, tambem repelem os amigos e, talvez, o possivel eleito. Pense bem nisto, com mau humor nada se consegue.

O exagêro e a extravagância con tituiram as notas predominantes da moda nos fins do século dezoito. O modêlo "Robe a Paniers" surgido em 1777, foi o que melhor representou aquele gosto. Nele a "saia balão", os grandes decotes e a "cintura de vespa" atingiram os limites máximos. A complexa armação de junco e barbatanas que mantinha dezenas de metros de tecidos e rendas não pesava poucos quilos, e o corpete de tal forma comprimia o busto e dificultava a respiração que a mulher só por vaidade o suportava.

Nem só das modas incômodas libertou-se a mulher de hoje, mas também de certos males agora perfeitamente evitáveis graças ao uso diário do Gysofal que, pelo seu grande poder antisséptico, assegura perfeita higiene íntima da mulher.

Gysofal
um produto do
Laboratório Licor de Cacau Xavier S.A.

NEM TODOS SABEM...

— que a família zoológica dos patos compreende cerca de 200 especimens diferentes de aves.

— que na Antiguidade, todos os reis eram analfabetos, não podendo redigir nova lei ou expedir uma simples nota diplomática, sem chamar um escriba.

— que é em Chicabo que se encontra o maior centro ferroviário do mundo; e que, nessa cidade, entram e sáem diariamente nada menos de 1.300 trens de passageiros, carregando uma média de 220.000 pessoas.

— que, antes de Charles Lindberg realizar, em 1927, o seu famoso vôo solitário através do Atlântico Norte, precisamente 74 pessoas viajando de avião ou dirigível, já haviam cruzado o mesmo oceano.

— que coube a um operário inglês de Berkshire, em 1675, a invenção do papel mata-borrão; e que essa invenção foi devida a um descuido do operário, que se esquecera de juntar a quantidade de cola necessária á pasta destinada a ser transformada em papel.

— que na última Feira Mundial de Nova York foi exposto um cão mecânico, movido a eletricidade, capaí de correr, contar, pular e abanar a cauda; e que além disso êsse autômato, que atendia pelo nome de «Sparko», sabia ladrar, ganir e rosnar como qualquer cão de rua.

Venda avulsa na "Engraxataria Miro"

Acervo: Biblioteca Pública SC - Hemeroteca Digital Catarinense

Constituirá magestoso espetaculo esportivo o prélio revanche entre Guaraní e Palmeiras

Tornou-se a "Farroupilha" a mais famosa torcida do Sul do País

Decresceu o entusiasmo da legião de fans palmeirenses Comparavel somente a do Flamengo do Rio - Muitos dos seus componentes torcem, agora, pelo campeão local

AURELIO

A torcida do Palmeiras tornou-se afamada não só em todo o Estado, assim como no país. A «Farroupilha» ganhou fama nos anais esportivos locais, pois trata-se da mais entusiasta, da mais vibrante, da mais caracteristica torcida dos nossos campos, algo parecida com a do Flamengo, do Rio de Janeiro. Sobre este ponto, não somos apenas nós que afirmamos tal cousa, pois uma prova temos numa reportagem sobre Teixeirinha, em a «Tribuna Popular», datada de 10 de setembro de 1947, quando o grande atacante militava no Botafogo.

Dizia certo trecho da reportagem aludida: «O extrema botafoguense começou sua carreira no Palmeiras, clube que em Blumenau tem uma torcida à «Farroupilha», que Teixeirinha só vai igual aqui no Rio, uma torcida tão entusiasta como a rubro-negras. Ai está, senhores a que ponto chegou a fama da legião de fans palmeirenses, aplaudida por todos os esportistas. Vibrou a «Farroupilha» com o famoso pentacampeonato conquistado pelo alvi-verde, dando expansão ao seu intenso júbilo, consagrando seus campeões de maneira singular.

Infelizmente, para o clube do sr. Germano Beduschi, a temporada de 1949 não foi das mais favoráveis, colocando-se o alvi-verde num dos últimos postos. Contudo, mesmo assim, contaram com o apoio de sua numerosa massa de simpatizantes, sempre presente aos prelios nos quais tomava parte o super-campeão.

Por sua vez, com a conquista do campeonato, o Gremio Esportivo Olimpico via aumentar o numero de seus simpatizantes. Mantendo um ritmo seguro de produção, poucas derrotas teem os alvi-rubros sofrido, mouve pelo qual sua torcida aumenta dia a dia.

Chega o 1950: Continúa a má fase do Palmeiras, que ao enfrentar o Guaraní, apósaquisições valiosas, é surpreendido com um escore de 6x2. Já nesta ocasião notava-se um decrescimo de entusiasmo da «Farroupilha», o jogador n. 12 do clube da Alameda Duque de Caxias.

Domingo último, ao presenciarmos o prelio Olimpico x Juventus, constatamos, com grande surpreza, que elevado número de torcedores, que compunham a famosa «Farroupilha», torcem pelo alvi-rubro da Baixada. Sim, surpreza, porque incentivam agora um quadro que sempre foi o rival número um do Palmeiras.

Agora perguntamos nós: — Estaria desaparecendo a «Farroupilha» ou sómente os «degenerados» é que mudaram de clube. Dá dej tudo em futebol. Existem os que torcem de acordo com os titulos conquistados, sejam eles conseguidos por esta ou aquela equipe. Se o Olimpico for campeão hoje, incentivam-no. Se o mesmo acontecer com o Palmeiras amanhã, agirão da mesma maneira. Na giria, costuma-se chamá-los de «vira-casaca».

O número de pessoas da côr e grande parte de simpatisantes palmeirenses são fans do alvi-rubro. Interessante este particular. A propósito, veio-nos a idéia estas considerações, Vamos aguardar os próximos jogos e nos certificarmos do que acabamos de dizer, isto é, ao que parece, desaparece pouco á pouco a afamada «Farroupilha».

Aparece o bugrino como sério obstáculo ao onze do super - campeão local

No próximo domingo teremos no Estádio do C.E. Olimpico, a partida de futebol entre as equipes do Palmeiras E. C. e do Guaraní, da Itoupava Norte.

Sempre se constituiu motivo de grande interesse as exibições do Palmeiras, pois o super-campeão desfruta de grande popularidade nesta cidade, surgindo o Guaraní como um eterno obstaculo á todas as pretenções do alvi-verde.

Desta vez não existe, apenas a vontade de se assistir a um espetaculo que se afigura magnifico. Há mais, muito mais detalhes de valor. Desta feita é a revanche solicitada pelo Palmeiras e aceita pelo Guaraní. Como sabemos, o Palmeiras foi derrotado pelo alvi-negro, por 6 a 2, a poucas semanas. Os dirigentes palmeirenses não se conformando com o resultado, pediram revanche. Como vemos, a partida entre Palmeiras e Guaraní, é de real importancia para o primeiro.

Contratado Antoninho

Assinou contrato, finalmente o zagueiro catarinense - Espera corresponder á altura

O jornal o «Paraná Esportivo», em sua edição de 29 do mês corrente publica a seguinte nota, sobre Antoninho:

«Sómente agora é que foi resolvida a situação do zagueiro catarinense Antoninho, que assinou contrato, finalmente, com o gremio do «Alto da Gloria», o que aliás veio colocar um ponto final na versão que se procurou dar ao «caso», tendo em vista a demora do Coritiba em resolver a situação com o «player».

Ante ontem esteve com o Presidente Dr. Lauro Schleder. em cuja ocasião, depois de competente acerto das bases financeiras, firmou a sua assinatura, ratificando, consequentemente, a disposição já manifestada anteriormente de vestir a camiseta do clube alvi-negro, que ultimamente é um verdadeiro reduto de jogadores de Santa Catarina, que aqui vem para reforçar ainda mais o valor já indiscutivel do «soccer» Araucariano.

Deve-se acrescentar ao fato, como consideração necessária, o êxito da prova realizada em Ponta Grossa, quando verdadeiramente foi um valor destacado do plantel Coritibano, na pugna contra o União Campo Alegre.

Espera corresponder a altura

Está sem dúvida, bastantante satisfeito o jovem zagueiro. A assinatura do seu contrato, de qualjuer forma, como o complemento objetivo de uma velha aspiração sua.

Está animadissimo e mesmo otimista quanto a atuação que terá no plantel Coritibano. E tanto que tem a certeza de que saberá corresponder, produzindo na harmonia das qualidades que revelou em Santa Catarina, onde inclusive chegou ao «scratch» estadual».

ESPORTTISA

RECEBEMOS AS FAMOSAS

"SUPERBALL" "CASABLANCA"

de

DELERIO RUSSI

R. 15 de Nov. nº 745

100 mil cruzeiros para o Atlético Paranaense

Curitiba, — (Meridional) — O governador Moisés Lupion, que tem sido realmente grande amigo dos esportes, vem de conceder uma subvenção de cem mil cruzeiros para o C. A. Paranaense, campeão de 1949. Essa subvenção foi concedida ao clube da raça justamente por ocasião do seu 26. aniversário de fundação, o que representa sem dúvida um grande presente para o campeão, tendo sido o ato do governador assinado no próprio Estadio «Joaquim Américo, por ocasião dos festejos ali realizados.

Campeonato Estadual

Seguirá hoje o Olímpico

Walmor integrará o onze do campeão elebedeano

WALMOR que dominou estará ocupando a meia esquerda titular do Olimpico, contra o Juventus
(Clichê cedido por "A CANCHA")

Com destino a cidade de Porto União, seguirá hoje pela manhã a embaixada do G. E. Olimpico, que naquela cidade enfrentará o forte conjunto do Juventus, em disputa do Campeonato Estadual de 1949.

A delegação do campeão de 1949, embarcará ás 5 horas da manhã, pelo Expresso Itajara até Jaraguá do Sul. Daquela cidade em diante, a embaixada alvi-rubra viajará por via-férrea.

Jogadores: — Oscar, Aluci, Arcelo Honorio, Pacheco, Jaeger, Testinha, Nicolau, Juarez, Walmor, Ienê, Jalmo e Nagel.

Os que deixaram de seguir

Por motivos particulares, deixaram de seguir com a delegação os srs. Francisco Lux, presidente da LBD, e o sr. Nilton Russi, do jornal A NAÇÃO, os quais seguirão domingo pela manhã por via-aérea.

Amplos comentarios

A NAÇÃO na próxima terça-feira, apresentará para os seus leitores um comentário detalhado sobre o prélio de domingo em Porto União.

Walmor jogará

O jovem meia esquerda Walmor, que se encontrava contundido, não pôde participar de dois jogos realizados pelo seu clube. Agora ao que fomos informados pela direção técnica, Walmor já está apto para atuar domingo em Porto União. Não resta a menor dúvida, que será um reforço para a equipe alvi-rubra.

Treina hoje o Palmeiras

No Estádio do G. E. Olimpico, treina hoje coletivamente o Palmeiras E. C., preparando-se para o compromisso de domingo, quando enfrentará amistosamente o Guaraní FC.

O técnico Felix Praun, por nosso intermédio, pede o comparecimento de todos os jogadores vinculados ao super-campeão ás 16 horas na Alameda Rio Branco.

RETALHOS

O Palmeiras foi multado em Cr$ 300.00, pela L. B. D.

—Sergio Tomazini novamente na arbitragem—

O árbitro para o encontro de domingo em Porto União, entre Juventus e G. E. Olimpico será o sr. Sérgio Tomazini, da FCD.

Vem causando grandes comentários em nossos meios esportivos, o prélio programado para domingo entre Palmeiras e Guaraní, a realizar-se no Estádio do C. E. Olimpico.

O C. A. Carlos Renaux de Brusque, receberá domingo a visita do forte esquadrão do Caxias F. C. de Joinvile.

O atacante Abreu, que no início deste ano assinou compromisso com o Vasto Verde por uma temporada, ao que apuramos não deseja mais defender as côres do Vasto. Abreu continua treinando no Palmeiras, e ao que parece pretende mesmo permanecer no alvi-verde nesta temporada.

O Palmeiras F. C., foi multado pela LBD devido ter jogado em Rio do Sul, contra o Caxias, com a importancia de Cr$ 300,00. Como vemos o TJD agiu desta vez...

Dr. Wilson Santhiago

AUSENTE ATE' O DIA 12 DE ABRIL

Vai á Joinvile? Viaje com Segurança

Reserve sua passagem pelo EXPRESSO ITAJARA

Rua 15 de Nov. 366 - Tel. 1455

De Brusque

Pilolo, Bolonini e Otavio, a grande intermediaria tricolor

Sensação em torno do match Caxias e Atlético

Está monopolizando as atenções gerais na vizinha cidade de Brusque o grande encontro amistoso intermunicipal de domingo que reunirá em caracter de revanche as famosas esquadras do Caxias F. C., de Joinvile e do Atletico Renaux, daquela cidade.

Para o publico esportivo brusquense o choque se apresenta como uma verdadeira incognita já que ainda está na lembrança de todos, aqueles 4 a 1 aplicados pelo esquadrão de Piazera sobre o então invicto tricolor de Brusque: ninguem êsperava por aquele triunfo consagrador dos joinvilenses sobre o conjunto de Brusque e por isso mesmo o cotejo de domingo em Brusque assume caracteristicos verdadeiramente emocionantes e sensacionais.

De Joinvile informam que grande caravana acompanhará a delegação do Caxias cujo esquadrão apresentar-se-á completo desejoso de confirmar o feito de 12 de março.

Ja os tricolores agora contando com Otávio, Bolonini, tudo farão para uma completa rehabilitação. Aliás, a inclusão de Otávio na intermediaria tricolor, dará ensejo a que se forme uma das grandes linhas médias do Estado, com Pilolo, Bolonini e Otávio. Só esta atração dá-nos permissão para anteciparmos uma grande assistencia no Estádio Augusto Bauer, domingo em Brusque.

OUTRAS NOTAS EM TORNO DO COTEJO CAXIAS e ATLETICO

Deverá chegar em Brusque sábado pelas 18 horas a delegação do Caxias de Joinvile, que viajará em onibus especial acompanhado de enorme número de torcedores. Será prestada significativa recepção á embaixada caxiense sábado e domingo em Brusque, ao mesmo tempo que a crônica brusquense se confraternizará com seus colegas de Joinvile, numa churrascada onde também estarão presentes os dirigentes do Caxias e do Atletico.

Ainda não está escalada a equipe do Atletico Renaux para o encontro com o Caxias domingo. Todavia, segundo nos informou a direção do tricolor o possivel onze será este: — Mormana, Afonsinho e Piléca; Pilolo, Bolonini e Otávio; Joni, Zéquinha, Juljnho, Helio e Tijucano. Sabe-se todavia, que os suplentes Ivo, Tesoura, Vadir, Aderbal e Mafra terão sua vez neste confronto.

SINTESE DO NOTICIARIO ESPORTIVO BRUSQUENSE

Tito Rodrigues, conforme nossa reportagem conseguiu apurar, foi desligado da direção técnica do Paisandú, que agora conta com um grupo de abnegados à testa de sua diretoria esportiva.

No sorteio realizado esta semana ficou escolhido o campo do tricolor para o primeiro jogo sensacional entre Atletico Renaux e Paisandú, á realizar-se dia 16 de abril. Virá de Curitiba um árbitro para este match.

Apenas a divisão feminina do Atletico Renaux disputará o certamen de Volei no Departamento Atlético da LBD. Já o Bandeirantes estará representado em todas as modalidades.

Para o dia 9 de abril estão marcados interessantes encontros de volei e basquete, em Brusque, reunindo na Sociedade da Colina as representações do Icarai V. C. de Itajai e da S. E. Bandeirantes.

Foi criado o departamento médico especializado do Atletico Renaux que conta com os serviços profissionais do dr. João A. Schaefer e do farmaceutico sr. Egon Krieger.

Continuam em franco crescimento as obras da construção da arquibancada do Paisandú, que em maio estarão concluidas.

Flavio Costa deixará o Vasco

RIO, 29 (M.) — Correm boatos de que o conhecido preparador Flavio Costa que, como se sabe, embarcou para a Europa, teria pedido rescisão do seu contrato com o Vasco da Gama.

Adianta-se tambem que o Flamengo e o Bangú estão interessados no concurso do famoso técnico brasileiro para o mundial e que o rubro-negro estaria disposto a dispender 700 mil cruzeiros.

A reportagem esteve com o sr. Otavio Povoas, que declarou nada saber a respeito.

O presidente vascaino afirma que conversou com Flavio apenas sobre a ques tão de sua gratificação pela vitoria do quadro carioca no campeonato brasileiro. Assim, esperemos o regresso do assessor tecnico, da Europa...

Para seus filhos

Para que seus filhos cresçam sadios e robustos, dê-lhes um remédio de garantia:

ÓLEO DE FÍGADO DE BACALHAU

de

LANMAN & KEMP

rico em Vitaminas A e D

L&K

HEMORROIDAS

VARIZES E ULCERAS DAS PERNAS: curas sem operação

DISPEPSIAS, PRISAO DE VENTRE, COLITES, AMEBIANA, FISSURAS, COCEIRAS NO ANUS.

CORAÇAO, PULMÕES, RINS, BEXIGA, FIGADO

Dr. A. Taborda

MEDICO ESPECIALISTA

AEROSOL

A última palavra no tratamento das BRONQUITES, SINUSITES, RINITES

Clinica Geral de Homens, Mulheres e Crianças

ITOUPAVA SECA: 8 as 11 e 15 as 17 hs. - BLUMENAU

(Conclusão da 1a pga).

brutais que os mineiros da U. D. N., ao espezinharem, cruelmente, o nome fulgurante do sr. Carlos Luz?

Outro aspécto a salientar da incoerencia udenista. Estamos até agora no periodo das candidaturas "negociadas". Todas as tentativas de candidatos têm sido na base do "compromisso". Os nomes são trazidos aos chefes e aos diretorios dos partidos, que os examinam, em "pequits comités" os debatem, sem maior formalismo. Os srs. Nereu Ramos, Bias Fortes, Israel Pinheiro, foram todos objeto de negociações que, por terem fracassado, não quer isto dizer que eles não tenham preexistido dos rumores em torno do seu provavel, e ao depois insucedido lançamento.

Como agiram, porém, os udenistas mineiros com o sr. Afonso Pena, nome respeitavel, nome esplendido, por todos os titulos, de ser sufragado para a presidencia? Lancaram-no sem nenhuma preparação previa. Jogaram-no de serra abaixo, independente de consulta aos chefes dos partidos, como se o notavel ministro da Justiça do presidente Bernardes não fosse uma formula para se impor, senão para ser queimada.

Seria dificil encontrar calouros mais completos, mais incompreensiveis, dentro de um jogo politico, o qual está sendo dos mais cerrados e asperos. Como se trata um tema da delicadeza deste — o lançamento de um candidato — de forma tão 'ganche", tão atremangada? Como um estrupido de boemios de uma Republica de estudantes, os udenistas de Belo Horizonte trouxeram á rua a procissão do seu candidato. Fizeram um enorme estardalhaço. Passada a febre do entusiasmo, refletiram que tinham feito uma "fanciullice". E passaram, então, a pedir aos dos outros partidos que discutissem o sr. Afonso Pena Jr., já lançado pela boemia montanhesa as feras, que apreciassem um candidato, acerca do qual eles não se entenderam com ninguem, não se acertaram com nenhum outro partido, antes de o projetarem

E' o nome do eminente jurisconsulto um patrimonio moral demasiado serio do Brasil, para ser trazido á preferencia dos outros partidarios por forma tão leviana e retardada. Dir-se-á que os udenistas, afundados em Minas, buscavam menos muito menos candidatar o sr Afonso Pena do que ter ensejo para recuperarem o prestigio perdido, com a sua atitude, vetando cinco nomes, já escolhidos pelo PSD, sem haver, dado a UDN mineira, até hoje, as raizões do seu veto mudo e seco.

Passado o tumulto dos dias que correm, recolhido á meditação do seu gabinete, constará o sr. Afonso Pena Junior que ele nunca foi um candidato saido do coração dos politicos udenistas de Minas, mas uma manobra para que eles readquirissem a substancia politica perdida, junto ao eleitorado quando queimaram cinco nomes mineiros, omitindo-se de fazer aquilo que hoje pedem para seu candidato: a discussão dos titulos que ele tem para ser eleito presidente. E' o povo mineiro assaz agudo para ter compreendido que a candidatura Pena é um expediente para a UDN recobrar o passo em Minas. E por isto mesmo é que a lançaram os udenistas; como peso pena, sem ouvir ninguem, sem conversar com ninguem, com todas as fosforescencias baratas de uma aventura de estudantes. O que está na arena não é a candidatudo do sr. Afonso Pena, mas uma especulação eleitoral do udenismo domestico.

Quer a UDN vencer pelo escore de 1 x 1. Recusamos Carlos Luz, Israel, Ovidio etc.? Mas tambem vocês recusam Afonso Pena. Todo o busilis do negocio está nisto, e só nisto. O sr. Afonso Pena entra na historia como Pilatos no Credo. Seu martirio é um ornamento literario no credo udenista.

PESO PENA

Vendem-se

uma caminhonete Ford A. com 4 pneus novos, maquina retificada, freio hidráulico etc. completamente raformada. Uma caminhonete For V-8 tipo 1936, com cinco pneus novos, freio hidráulico completamente reformado, servindo também para lotação.

Uma motocicleta marca N. S. U. força P/S 10 1/2, com 2 pneus novos em perfeito funcionamento.

Uma bicicleta marca "Alcion" com amortecedor e pneus balão.

Ver e tratar a Rua Minas Gerais, 34 — Blumenau.

Acervo: Biblioteca Pública SC - Hemeroteca Digital Catarinense

VIOLENTO INCENDIO DESTRUIU UM SANATORIO PARA DEBEIS MENTAIS NOS ESTADOS UNIDOS

— Pereceram nove loucos que se achavam acorrentados —

Cronica de B. Pinto

Perdida a candidatura Afonso Pena Junior

Já se encontra em tenda de oxigênio a candidatura do Afonsinho — Foi chamado às pressas o clínico das Alterosas, professor Pedro Aleixo, para aplicar o sôro e fazer nova transfusão de sangue.

Nada mais será possível obter, tratando-se de um caso irremediávelmente perdido.

Mas, também por que é que ele foi meter-se a fogueteiro, comprando um bonde sem motor e sem rodas?

Continuará hoje a votação da nova Lei Eleitoral.

As sugestões que mereciam ser examinadas e aceitas tendentes a moralizar o processo eleitoral, foram fulminadas, com a conivência de Capanema, que se limitou a cumprir, em seu parecer, as ordens que vieram do Alto.

Foi, porém, sincero ao declarar, no Circo Tiradentes:

— Como homem público tornei-me insensivel. Sou um chefe de família, pobre e que precisa viver. Que me importa que me chamem de Rigoleto da Democracia de 29 de Outubro de 1945. Faço o que me mandam fazer, então o que eu penso...

Movimentam-se os diretórios do PTB para a eleição do diretório regional Madureira, que é o maior reduto político da zona suburbana e onde pontifica o leader trabalhista Sebastião do Nascimento, reuniu-se, ontem, e já deu o grito eleitoral, afirmando que, para firmeza e prestigio do PTB, impõe-se a reeleição de Segadas Vianna na presidencia do D. P.

Pelos meus cálculos, Segadas será reeleito, de forma espetacular, pois terá mais de três quartas partes dos votos dos diretorios paroquiais, e constitui isso um ato de rigorosa justica, pois é um homem digno, que se não vende e não vende o Partido Trabalhista.

O bobo que se chama Thiers Martins Moreira, que não entende patavina de teatro, acaba de viajar para a Europa, com ajuda de custo e com cambiais por conta dos cofres do Estado. Thiers, chegando a Lisboa e a Paris — diz o noticiário — vai fazer conferências, que serão grotescas e sem auditório, salvo se alugar assistentes, nas agôncias especializadas nesses assuntos.

O que é de se lamentar, é que não haja dinheiro para subvencionar as companhias nacionais, que, lutando com as maiores dificuldades, estão trabalhando e ganhando só para os gananciosos donos das casas de espetáculos; no entanto, há recursos disponiveis para custear as palhaçadas do diretor do S.N.T. no estrangeiro!

Salvos vários doentes pelo guarda do hospital

Filadelfia, 30 (UP) — Violento incendio arrazou á noite um senatorio particular para debeis mentais e pessoas idosas, nesta cidade, causando nove mortes. A maioria das vítimas eram loucos perigosos, que morreram sufocados numa secção especial do edifício onde estavam trancados e acorrentados a blocos de concreto. Ao guarda George Lewis, que estáva de folga e dormindo, atribui-se o fato do número de vítimas não ter sido muito maior. Acordado pela rumaça Lewis pegou nas chaves da secção dos furiosos e foi libertá-los ao mesmo tempo que os acalmava, até cair sem sentidos, vencido pela fumaça.

Reclamações contra o ponto de carros de molas existente ao lado da Igreja Matriz

Cenas indecorosas observadas no local - Apelo ás autoridades

Pessoas residentes nas imediações da Travessa existente ao lado da Igreja Matriz, continuadamente dirigem reclamações contra o ponto de carros de molas alí localizado. Afirmam que, como si não bastasse o mau cheiro proveniente do lugar, ocorrem naquele ponto cenas as mais desagradaveis, que atentam contra a moral e os bons costumes. Exemplificando dizem que alguns dos bolieiros que alí fazem ponto, costumam dirigir gracejos ás senhoras que transitam pelas imediações, trocando entre si, em outras ocasiões, palavras de baixo calão. Como se não bastasse tudo isso, alguns deles, em vista de não existirem instalações higiênicas no local, atendem suas necessidades fisiológicas sem o menor embaraço ao lado de seus carros, pouco se importando com as pessoas em transito pela rua.

Um dos queixosos que esteve na redação deste jornal, indignado com esses espetáculos, que presencia cotidianamente, afirmou que as pessoas residentes pelas imediações forão um abaixo assinado as autoridades competentes, no sentido de que seja mudado o referido ponto, a menos que atendam este apelo que agora lhes transmitem no mesmo sentido. Reforçam o mesmo alegando que constitui verdadeira indecencia um ponto como aquele, justamente no centro da cidade, causando, alem do mais justificada surprêsa entre aqueles que visitam Blumenau, que não compreendem semelhante tolerancia.

Toma rumo inesperado o assassinio do desembargador Maurity em Petropolis

Provavel a existencia de um autor intelectual do crime

PETROPOLIS, (Meridional) — Denso mistério envolve o assassinio do desembargador Joaquim Maurity, fria e barbaramente eliminado a golpe de foice, por um vagabundo, conhecido por Valter Rosa, desordeiro temido e bebedo contumaz. No noticiário anterior informamos os movimentos do crime, á base do primeiro depoimento da empregada do desembargador, uma menor de 12 anos. Segundo essa versão, o matador penetrára pelos fundos, vestindo calção descalço e sem camisa, munido de uma velha foice. Intimidára a empregada e seguiu, pelo corredor, até a sala da frente, onde o magistrado trabalhava. Surpreendeu-o lendo processos, atacando-o furiosamente. Colhido de inopino, a vitima não pôde reagir nem desviar-se dos golpes, sendo fatalmente atingido em várias regiões, inclusive na cabeça. O desembargador tentou telefonar, para solicitar socorro, mas não conseguiu. A policia deduziu esse detalhe, por encontrar o fone desligado. Tudo aconteceu rapidamente. O matador fugiu e até hoje a polícia de Niteroi e Petropolis, que atuam em conjunto, não logrou localiza-lo.

Premeditação — Quem seria o mandante do crime?

Nova versão surge agora sobre os motivos que teriam determinado o assassinio do desembargador Joaquim Maurity. A policia concluiu que o matador, vestindo calção, descalço, sem camisa e armado de foice, não se transportaria a pé até á rua João Pessoa, onde fica a residencia do magistrado — arteria de grande movimento, principalmente á hora em que se deu o crime — sem ser notado por alguem. Esse fato, ligado a outras circunstancias, tal a de que o criminoso não é louco, levantou a possibilidade do crime decorrer de um plano habilmente premeditado funcionando no mesmo um autor intelectual. O possivel mandante seria um inimigo do desembargador, de cujo nome já cogita a policia fluminense.

Sabe-se que o criminoso deixou suas roupas no mato, evitando assim os salpicos de sangue de sua vitima. Afirma-se, tambem, a existencia de terceiros envolvidos na trama criminosa, que teriam auxiliado a execução do bárbaro crime.

Contradições da empregada

A polícia de Niteroi faz absoluto sigilo sobre o provavel autor intelectual do crime. Diligencias posteriores positivarão a sua existencia e revelarão espantosos detalhes.

A empregada do magistrado, menor de 12 anos, caiu em flagrantes contradições. Ora declara uma coisa, ora outra, sem definir-se. Dai agravarem-se as suspeitas noutras direções: ela estaria fugindo de declarar algo importante, temendo reações do criminoso ou criminosos.

O cortejo funebre

Grande multidão seguiu o cortejo funebre do desembargador Joaquim Maurity, que percorreu as principais ruas de Petropolis, partindo do Foro da cidade serrana.

Toda a população rendeu suas ultimas homenagens ao magistrado, cuja morte, sem dúvida, foi uma grande perda, dadas as qualidades que lhe exornavam a personalidade.

Acham-se desaparecidos 8 tripulantes do "Mercur"

Afundou ao lado de Valentia

Massina, 30 (UP) — Centenas de barcos de salvamento estão procurando oito tripulantes desaparecidos do navio israelita «Mercur», de 860 toneladas, afundado ontem ao largo de Valentia, na costa calabrêsa. O «Mercur» fora adquirido recentemente por um armador israelita na Dinamarca e afundou sem pedir socorro, durante um temporal, na viagem para Messina. Seu destino se tornou conhecido quando pescadores recolheram alguns naufragos.

- ULTIMA HORA ESPORTIVA -

Continuam empolgando os Nadadores Nipônicos

-:- Declarações interessantes de Flavio Costa -:-

São Paulo, 30 (Merid.) — Revestiu-se de superior sucesso a competição de natação realizada ontem á noite em Ribeirão Preto, para a apresentação dos japoneses. Estes cumpriram grandes performances, sendo que Furuaschi ficou apenas a dois segundos do recorde mundial dos 400 metros, marcando 4 minutos, 35 segundos e 9 decimos. Outra nota de sensação foi a derrota imposta pelo jovem Otávio Mobiglia ao renomado campeão Willy Otto Jordan nos 200 metros de peito, com o tempo internacional de 2 minutos, 37 segundos e 7 décimos. Esta foi a primeira derrota sofrida por Willy Otto Jordan no Brasil.

Rio 30 (Merid.) — Revela-se que o técnico Flavio Costa, momentos antes de seguir para a Europa, fez interessantíssimas revelações, a respeito da futura constituição do scratch brasileiro. Adiantou, assim, que considera a seleção nacional virtualmente formada, dado que não tem nenhum problema em qualquer dos seus setores. Relembra, assim, que anteriormente o Brasil lutou com a falta de bons arqueiros, como foi o caso de 1946, na Copa Roca, quando apesar de termos feito tres goals os argentinos marcaram quatro. Considera, porem, que agora o arco está bem provido, com Barbosa e Castilho. «E temos — acrescentou — um trio atacante de primeira, uma linha média completa e um superior trio defensivo e nas pontas julgo que Tesourinha e Chico satisfarão plenamente. Assim, quando terminar a concentração em Araxá, julgo que poderei selecionar os 22 elementos necessários, dispensando os demais».

Adianta-se ainda que antes de seguir, Flavio Costa adeantou ao tecnico Feola a formação provável.

Conclui na 2 pag. Letra H

Pavor numa cidade Fluminense

Enorme bola de fogo persegue seus habitantes -- Não se trata de "discos voadores" — Estaciona as vezes no espaço

Rio, 31 — Meridional — O mundo sofre os efeitos de uma verdadeira epidemia de "discos voadores". As agencias telegráficas espalham noticias, nas quais se observa, tanto no Ocidente como no Oriente, que os famosos discos luminosos têm feito pasmar o nosso planeta. A historia é sempre igual: Um disco, desenvolvendo incrivel velocidade, cortou os ceus e sumiu no espaço, deixando um cortejo de luz atrás de si... Há outras versões parecidas e um profundo mistério parece guardar o sentido real dos fenômenos. Cientistas eminentes dão declarações "pró ou contra" os "discos alados", enquanto a opinião pública oscila, duvidando ou acreditando. Falou-se até na possibilidade de Marte ou Venus pretender comunicação com a Terra. Os discos seriam, nessa hipótese, veiculos engenhosos qualquer coisa superior á bomba de hidrogenio, fabricados por criaturas de outras esferas para uma excursão aos pagos terrenos. Tudo isso, porém, são palpites... iguais áquela literatura gostosa de Julio Verne.

DELIRA A POPULAÇÃO DE VASSOURAS

A epidemia chegou, afinal, no Brasil. O primeiro estado a pronunciar-se sobre o disco voador, através das revelações de um popular, que saiu com a expressão clássica — "eu vi um disco voador" — foi o longinquo [illegible] onas. O disco, depois, apareceu em Botafogo enchergando-o familia do sr. Firmo Dutra Filho. Agora o circulo luminoso segundo informações trazidas á nossa redação, acaba de mostrar-se no municipio de Vassouras, Estado do Rio Ou o "disco", ou coisa parecida.

Contou-nos o fato pessoa recentemente chegada de Vassouras, sr. Mario de Oliveira, funcionário da Light. O caso ocorreu, precisamente, na localidade de Maçambará, entretanto [illegible] manifestações do fenômeno diferem em alguns pontos, a apresentação comum do "disco". Dois enormes morros limitam Maçambará acontecendo que, do cume de um para o outro, uma enorme bola de fogo faz um rápido trajeto.

A luminosidade é ligeiramente azulada. A's vezes a bola incandescente estaciona no espaço e fica por 20 a 30 minutos radiosa, sumindo em seguida misteriosa e rapidamente. Outras vezes a esfera luminosa rola morro abaixo e sobe a encosta quase verticalmente da outra elevação e retorna pelo mesmo itinerário. E fica nisso [illegible] vezes durante mais de uma hora.

O FENOMENO NÃO E' RECENTE

O sr. Mario de Oliveira narrou que o povo de Maçambará diz que o fenômeno não é recente. Muito antes do noticiário focalizar fatos referente ao aparecimento de "discos" voadores aquela localidade do municipio de Vassouras já servia de palco a esse estranho acontecimento. A bola de fogo azulado deve medir um diâmetro de 2 metros, vista a uma distancia de 5 quilometros. O aparecimento da bola luminosa não é muito frequente, verificando-se uma ou duas vezes por mês. O povo dá uma versão espirita ao fenômeno havendo quem afirme que a bola de fogo costuma perseguir quem se encontre próximo dos morros onde ela executa a trajetória luminosa.

Precipitou-se no abismo arrastando 25 pessoas

—Quatro mortos e cinco feridos gravemente—

Recife, 30 (Merid.) — Na estrada de rodagem Bezerros-Caruaru, quando se deslocava para aquela cidade, um caminhão conduzindo 25 pessoas que regressavam da feira, apos uma serie de derrapagens capotou de maneira imprevista, precipitando-se no fundo de um abismo de 5 metros. O veículo, que era de propriedade do sr. Eduardo Trajano e que tinha como motorista José de Azevedo Silva, arrastou na queda toda a carga humana. Quatro pessoas morreram horrivelmente esmagadas, enquanto cinco outras ficaram gravemente feridas, e as demais receberam lesões sem maior gravidade. Os mortos são José Pedro Irineu, Zacarias Ferreira Leite, Jonas Tavares e a senhora Maria de Azevedo Silva, esposa do motorista. Entre os feridos, figuram o sr. Eduardo Trajano e José de Azevedo Silva.

Os corpos foram removidos para Bezerros e inumados no cemiterio local com grande acompanhamento.

FRAQUEZA EM GERAL

Cognac de Alcatrão

Xavier

A colaboração particular valiosa e efetiva, de que o país necessita para levar a bom termo, e um de seus mais importantes movimentos é a guerra ao analfabetismo.

Desvirtuado o sentido das palavras do sr. W. Jobim

Esclarecimentos do governador gaúcho

Rio, 30 (Merid.) — O sr. Walter Jobim concedeu — em Porto Alegre importante entrevista á imprensa, inclusive a correspondentes dos jornais cariocas, a propósito das declarações a sí atribuidas, acerca das candidaturas militares. Negou que tivesse se declarado contra os nomes militares e insistiu no sentido de não se fazer confusão em torno do civilismo e militarismo. Disse que a existencia dum candidato militar não quer dizer propriamente, candidatura «militarista». E acrescentou que não fazia distinções entre civis e militares, vendo somente, nuns e noutros, brasileiros.

Rio, 30 (Merid.) — As declarações do sr. Walter Jobim foram interpretadas com efeito de trabalho de amaciamento em pról do general Canrobert, visando afastar a antipatia do Rio Grande do Sul á candidatura militar. Entretanto, há quem julgue que as palavras anteriores do sr. Walter Jobim, foram destorcidas propositadamente de má fé e por interesses contrários ao general Canrobert.

POMADA MINANCORA
NUNCA EXISTIU IGUAL
PARA FERIDAS, ECZEMAS, INFLAMAÇÕES, COCEIRAS, FRIEIRAS, ESPINHAS, ETC.

A Nação
ANUNCIOS e ASSINATURAS
Agencia:
OTTO WILLE
Alameda Duque de Caxias, n. 6 — Telefone: 1026

MOORE McCOMARCK (Navegaçao) S.A.
Passageiros e Cargas para:
Baltimore
New York
Philadelphia
Reserva de praça, passagens e demais informações com os AGENTES:
— CIA. COMERCIO E INDUSTRIA MALBURG
ITAJAI — Telegrs. «MOOREMACK» — ITAJAI

Acervo: Biblioteca Pública SC - Hemeroteca Digital Catarinense