DESIGNADO NOVO COMANDANTE PARA O I/23º R. I.

ÓRGÃO DOS «DIÁRIOS ASSOCIADOS» — DIR. GERENTE: JURANDIR FERREIRA NETTO

A NAÇÃO

ANO VI | TELEFONE 1092 End. Tel. A NAÇÃO Caixa Postal 38 | Blumenau, (Sta. Catarina), — Quarta-feira, 4 de janeiro de 1950 | Red. Ad. e Oficinas Rua São Paulo, 269 ITOUPAVA SECA | N. 181

Diminuiram os acidentes nos Estados Unidos

Chicago, 3 (UP) — Segundo os computados da United Press, das 18 horas de sexta-feira até a meia noite de ontem, morreram 304 pessoas em toda especie de acidente, na 2.a pág. Letra "I")

Meia Volta a Direita

Assis CHATEAUBRIAND

SANTOS, 31 — A mensagem de ano novo que o sr. Getulio Vargas mandou aos seus correligionários trabalhistas estaria certa se ela refletisse o descontentamento do chefe autoritario pelo regime democratico, sob o seu aspecto politico.

Em quatro anos de mais uma nova experiencia, o regime congressista (falemos à Woodrow Wilson) no Brasil revela a sua inexoravel falencia. nas mãos dos homens que pessimamente o exercitaram. Quase todos os Estados, com exceção da Paraiba, Rio G. do Sul, Paraná e alguns outros, se acham com as finanças desbaratadas, em grande parte por culpa integral das suas Câmaras legislativas. Não tem havido, por parte das assembléias provinciais, a minima preocupação construtiva. Os corpos legislativos só têm uma preocupação que os absorve: criar ou aumentar impostos e levantar impostos e levantar salários e ordenados para recrutamento da clientela eleitoral dos partidos. Só em São Paulo a verba de pessoal, que tomava 50% da receita, com os aumentos concedidos agora, andará beirando pela casa dos 70%. Acrescente-se a isso a verba dos serviços de juros e amortização da divida consolidada e flutuante do Estado, e ter-se-á evaporado o resto da receita paulista. Temos um contribuinte onerado de impostos, sem que esse sacrificio importe numa parcela maior de coisas reprodutivas para a comunhão. Há como uma garantia legislativa para adular o funcionalismo; à custa dos niveis de bem-estar da coletividade.

Neste ponto, o sr. Getulio Vargas deverá sentir-se confortado. Os corpos legislativos federais, estaduais e municipais, têm sido os maiores colaboradores da velha afirmativa do ditador de que o Brasil não é uma nação madura para a democracia. O vergonhoso espetáculo deste ano do Congresso nacional levantando contra a Constituição o proprio subsidio ... ilegalmente ... do Estado ... partidos ... [illegible]

... bastante. O ... amigos de ... fizessem ... ligencia contra ... ças iniquas que abastardaram a dignidade e a honra do Parlamento, dependo ao mesmo tempo da leviandade dos legisladores ante o seu zelo pelo dinheiro do povo.

Traduz a mensagem do ditador um amargo pessimismo acerca do panorama economico do país. Segundo o sr. Getulio Vargas, tudo se dissipou: ouro, saldos orçamentários e saldos da balança comercial e de contas.

(Conclui na 2a. Pga.)

Serão plantadas 500 mil mudas de plantas diversas nas áreas desmatadas de Blumenau

IDENTICO SERVIÇO SERÁ REALIZADO EM TODA A ZONA MALARÍGENA DO ESTADO

Nossa reportagem palestrou, ôntem, com o sr. Marcos Gonçalves, funcionário do Serviço Florestal do Ministério da Agricultura, que se encontra em Blumenau chefiando a turma encarregada de proceder o reflorestamento das áreas desmatadas pelo S.N.M., em sua campanha de combate à malária. Inicialmente, disse o entrevistado, que ao contrário do que se divulgou, as mudas de eucaliptos e outras plantas a serem empregadas no reflorestamento não são importadas e, sim, produzidas aqui em Blumenau, na antiga Escola Agrícola, cedida pela Prefeitura Municipal.

As sementes — prosseguiu — são plantadas em vasos especiais de barro fertilizado, feitos por compressão. As mudas são enterradas juntamente com esses vasos, o que elimina os riscos de fenecimento.

Afora o eucalipto, afirmou o sr. Marcos Gonçalves que serão plantadas outras espécies de árvores, também refratárias ao "gravatá", que se adaptam perfeitamente às condições climatéricas aqui imperantes, como o Pinho Marítimo, a Tipoana, o Flamt, o Cipreste, etc.

Prosseguindo, acrescentou que ... serem plantadas cerca de 9 mil mudas dessas plantas, entre as quais predomina o eucalipto.

Indagado sôbre a quantidade de mudas necessárias para o reflorestamento todo em vista, disse que, pelo menos, 500 mil delas seriam plantadas em toda a zona desmatada de Blumenau. Esse serviço será feito por pessoal habilitado que compõe o grupo sob sua chefia e faz parte do plano de reflorestamento de toda a zona malarigena do Estado, em que se empregou o método de desmatamento para acabar com o "gravatá".

Finalizando, informou que mudas das referidas plantas serão cedidas às pessoas que realizaram derrubadas de matas por conta própria, bem como as instruções sôbre o seu cultivo, desde que as solicitem ao referido Serviço.

Teriam Renunciado os Ministros

PARA NÃO EMBARAÇAREM O GOVERNO DO GENERAL DUTRA

Ainda não foram confirmadas as notícias

Rio, 3 (Merid.) — Noticiou-se que todos os ministros, a exceção de um, solicitaram exoneração dos cargos, afim de não criarem embaraços à administração do general Dutra. Acrescentou que os demissionários desejavam tambem candidatar-se aos postos eletivos. O presidente Dutra teria aceito os pedidos. Não confirma-se, entretanto, a informação. Os titulares da Justiça e Agricultura nada sabem. Adianta-se mesmo, ao contrário, que na recepção do dia 31, o presidente Dutra afirmou que esperava contar com a colaboração do ministério até o último dia do seu mandato.

Iminente a queda da Ilha Formosa

Lutas no interior da China

Taipé, 3 (UP) — O primeiro ministro nacionalista Yen Hsi Shan afirmou hoje que um milhão e quatrocentos mil guerrilheiros nacionalistas estão combatendo os comunistas na China continental. Acrescentou que Chiang Kai Shek prometeu ajudar aqueles guerrilheiros.

Toquio, 3 (UP) — Revelou-se que as autoridades norte-americanas do Departamento de Estado informaram que é iminente a queda da ilha Formosa, em poder dos nacionalistas chineses. O departamento de Estado declarou, em sua nota oficial a esse respeito, que a ilha Formosa não tem nenhum valor estratégico.

Cresce a pressão contra a Igreja na Tchecoslovaquia

Terá seus arquivos confiscados

Praga, 3 (UP) — Todos os arquivos da Igreja tornaram-se propriedade do Estado na base de uma lei baixada, juntamente com disposições que privaram a igreja católica de poderes para efetuar casamentos com efeito civil. A Igreja Católica anunciou que as certidões de casamento e óbito — até agora expedidas legalmente pela Igreja Católica — terão de ser requeridas nos comités distritais nacionais.

O orgão oficial comunista Rude Pravo, ao anunciar este fato, indicou que o Estado apreenderá os livros quando se recusarem a entregá-los. Os bispos ordenaram aos padres que guardem e mantenham os registros como até aqui.

Os observadores preveem que o governo comunista intensificará sua campanha contra a Igreja, a qual tem resistido com firmeza às tentativas de dominio completo pelo governo nos ultimos onze mêses. O presidente Gottwald, em seu discurso de Ano Bom, declarou que o problema da Igreja na Tchecoslovaquia está solucionando-se.

FRAQUEZA EM GERAL — VINHO CREOSOTADO

Bidault venceu a batalha orçamentária

Paris, 3 (UP) — O Primeiro Ministro Bidault, tendo vencido na Assembléia Nacional a batalha orçamentaria, já está tratando de inventar outro acidentado problema. Bidault convocou o gabinete para a manhã de hoje, afim de discutir a volta ao direito de negociações livres entre os sindicatos e os empregadores.

Impera o regime de insegurança em Alagoas

VIOLENTA REPLICA DO SR. ISMAR DE GOIS MONTEIRO

RIO, 3 (Meridional) — Em entrevista distribuida aos jornais o senador Ismar de Gois ... Monteiro ... governador ... Diário ...

O povo de Alagoas ... do meu regime ... segurança e permanente ... saiba já não acredita na autoridade material e moral do Governo da Republica, que ainda não encontrou sem desrespeito as prescrições legais, o remedio heroico que ponha termo, uma vez por todas, a esse inédito estado de coisas.

Acentua ainda que até hoje só houve uma reação contra o que defino de descalabros do governo de Alagoas, reação esta partida do Poder Judiciário.

Em defesa do «Diario do Povo»

Parte, tambem, em defesa do «Diario do Povo» o jornal que

(Conclui na Sexta Pág.)

TENTA PERON SUBMETER A SUA POLITICA OS DOIS MAIORES JORNAIS DA ARGENTINA

Acusados e acareados a portas trancadas os diretores de "La Prensa" e "La Nacion"

Reportagem de WILSON AGUIAR

Nenhuma ditadura pode fugir à contingencia de estrangular os órgãos livres de imprensa e de calar as vozes independentes que se insurgem contra a destruição das liberdades politicas e cabem para moralização dos costumes. Assim foi na Alemanha de Hitler, na Italia de Mussolini, em parte foi realizado esse plano no Brasil e agora está acontecendo na Argentina. Peron, para se sustentar no poder, fez o Congresso expulsar do seu seio as vozes corajosas e brilhantes dos mais entusiastas defensores da democracia e promulgar uma lei que aniquila completamente a liberdade de imprensa, porque a ela nega o direito de atingir às suas finalidades, qual seja a de orientar a opinião pública e a fiscalizar os negocios do Estado. Essa lei, que deifica Peron e os seus funcionarios, está sendo agora aplicada contra dois jornais de maior prestigio na America: "La Prensa" e "La Nacion", os únicos que na Argentina não se submeteram às imposições do governo.

DEUS E DIVINO

Quando em Buenos Aires, estivemos colhendo informações sobre os objetivos de Peron, discutia-se no Congresso a lei que tornava invulneraveis os funcionários publicos e o presidente da Republica. Essa lei, que não havia igual na Alemanha de Hitler, deu margem à expulsão de varios parlamentares, tão somente porque na tribuna da Camara dos deputados verberaram contra a politica governamental e acusaram o chefe do governo de erros administrativos. Mas Peron é deus para os peronistas e deus não pode errar. Por essa razão o ato de critica dos deputados foi considerado crime contra a Patria. Resultado: foram expulsos do parlamento. Esse foi o caso do deputado e coronel do Exercito argentino Atilio Cattaneo, em que se viram envolvidos os diretores de "La Prensa" e "La Nacion".

A ORIGEM DOS FATOS

De acordo com os despachos telegraficos, o caso que agora culminou com o processo contra "La Prensa" e La Nacion" teve origem em um discurso pronunciado no dia 6 de novembro, em Jujuy, pelo deputado Cattaneo. Esse discurso não foi publicado pelos dois jornais, mas Peron declarou no dia 21, em uma reunião de ferroviarios que o deputado Cattaneo havia afirmado que os funcionarios publicos eram desonestos e estavam enriquecendo, adiantando que vendera a sua propriedade em San Vicent por cinquenta mil pesos. Essas declarações do chefe do governo foram publicadas por todos os jornais, inclusive por "La Prensa" e "La Nacion". No dia 24 do mesmo mês, Cattaneo responde no discurso de Peron através dos dois órgãos de imprensa, dizendo que não tivera intenção de ofender a ninguem, resumindo o seu discurso do dia 6 e concluindo por aceitar a oferta de Peron para a compra da fazenda presidencial, certamente avaliada em menos da um quinto do seu valor.

MANDATO CASSADO E EXPULSO DO EXERCITO

Por essa ousadia de ter desmentido Peron, que é deus para os descamisados e por ter mesmo pensado em adquirir a fazenda onde muitas horas foram passadas por Peron, o deputado da União Civica Radical teve imediatamente o seu mandato cassado e foi expulso do Exército, onde ocupava o posto de cel. reformado. Hoje, Cattaneo, pela sua "leviandade" de não aceitar como suas as palavras de Peron — mesmo que fosse mentira, Peron havia dito e tinha que ser verdade — está junto aos seus outros companheiros deputados Sanmartino, Ridrigues Araya e Balbin, exilados em Montevidéo.

CONTRA A IMPRENSA

Liquidado o caso Cattaneo, Peron achou oportuno eliminar "La Prensa" e "La Nacion" como jornais independentes. E na vespera de Natal o procurador publico apresentou em juizo acusações, em nome do presidente da Republica, contra os diretores dos dois jornais. Ontem foram eles ouvidos pelo Juiz a portas fechadas: Luiz Mitre,

(Conclui na Sexta página)

Cenário político

Interrompidos os entendimentos entre Getulio Vargas e Adhemar de Barros

— Impossivel um acordo entre o P. S. D. e o P. T. B. —

São Paulo, 3 (Merid.) — O sr. Cirilo Junior encareceu que o objetivo do PSD é preparar para o futuro quinquênio um clima de paz tendo colaboradores no governo e em todos os partidos para auxiliarem sua composição. Disse que desde a conferencia de Petrópolis, os srs. Eurico Gaspar Dutra e Milton Campos fixaram um pensamento que foi mais tarde desenvolvido na fórmula Jobim. Disse que qualquer nome de São Paulo tem a mesma possibilidade dos demais. Quanto à missão do sr. Salgado Filho, disse que de acôrdo com os poderes que a comissão diretora do PSD lhe outorga, tem por objetivo estabelecer um acôrdo com os demais partidos com um denominador comum, para a escolha de um candidato comum. A parte referente aos nomes disse que foi prejudicada porque o sr. Getulio Vargas solicitou um exame conjunto de um programa. Finalizando, disse que até o dia 8 não haverá nada de importante.

Rio, 3 (Meridional) — Encontra-se em grande marasmo a politica, com a ausencia dos principais próceres dos partidos. O sr. Prado Kelly, último dirigente partidário que permanecia aqui, embarcou para Petrópolis, onde ficará uma semana.

São Paulo, 3 (Merid.) — O deputado Cesar Costa revelou que os entendimentos entre os srs. Adhemar de Barros e Getulio Vargas, sobre o problema da sucessão, estão interrompidos, continuando ele ainda encarregado de dar prosseguimento às negociações. Disse, entretanto, que está otimista em relação às demarches, pois a mensagem do sr. Getulio Vargas mostra a impossibilidade do acôrdo entre o PSD e o PTB.

Auxílio aos triticultores do Oeste de Santa Catarina

Pedido na Assembléia Legislativa

Em face dos prejuizos sofridos pelos triticultores do Oeste catarinense, os representantes dos municipios de Chapecó, Concórdia, Joaçaba, Campos Novos, Piratuba, Capinzal, Tangará, Videira e Caçador, na Assembléia Legislativa, apresentaram na quela casa a seguinte indicação depois de diversos considerandos:

a) — Que esta Assembléia Legislativa se dirija ao honrado Chefe do Poder Executivo Estadual, apelando, no sentido de ser urgentemente estudada a possibilidade de ser dado um auxilio ou empréstimo pecuniário aos agricultores que sofreram danos em suas plantações;

b) — Que esta Assembléia apele também, ao Poder Executivo Estadual, no sentido de que diligencie, junto ao Diretor do Serviço de Fomento Vegetal e Executador do Acordo Unico em nosso Estado, a fim de que sejam os agricultores dos Municipios acima referidos dispensados da obrigatoriedade da devolução do trigo que receberam para o plantio.

Blumenau — Joinvile — Viagens rápidas e seguras só EXPRESSO ITAJARA

Assumirá o Comando do I/23.o R. I. o Major Newton M. Vieira

Acaba de ser designado para o comando do 1/ 23.o R. I. o major Newton Machado Vieira, digno oficial do Exército nacional, que vinha servindo como fiscal administrativo da unidade sediada na cidade de Santa Cruz, no estado do Rio Grande do Sul. O major Newton Machado Vieira, que foi recentemente promovido, é um velho amigo de Blumenau, onde serviu nos anos de 1940 e 1941. Segundo fomos informados, assumirá seu novo e importante posto no proximo dia 6, uma vez que já se encontra em nossa cidade.

Depois de 4 séculos

ELEIÇÕES NO EGITO COM A PARTICIPAÇÃO DE TODOS OS PARTIDOS

Cairo, 3 (UP) — Perto de quatro milhões de eleitores foram às urnas hoje, para escolher 319 deputados. E' a primeira vez nestes quatro séculos que todos os partidos egipcios tomam parte nas eleições, pois os pleitos anteriores sempre foram boicotados por um ou outro dos grandes partidos. As autoridades desmentem as noticias de que em alguns distritos, teria havido intimidação dos eleitos, ou que camponeses analfabetos teriam vendido seus votos pelo maior preço.

Aumento NA ÁREA CULTIVADA DO BRASIL

Rio, 3 (Merid.) — O Ministério da Agricultura advoga que aumentou a área cultivada em todo o Brasil. Essa área foi de dezessêis milhões e 850 mil hectares em 1949, o que representa um aumento superior a 600 mil hectares em comparação com o ano anterior.

DORES NEVRÁLGICAS e REUMÁTICAS — LUXAÇÕES TORCICOLO CONTUSÕES

GELOL

Bálsamo analgésico estimulante da circulação local.

Um produto do LABORATÓRIO LICOR DE CACAU XAVIER S. A.

Provavélmente em Fevereiro ou Março as eleições gerais na Grã-Bretanha

Preparada para qualquer emergencia a maquina eleitoral do P. T.

Londres, 3 (UP) — Os profetas politicos da Inglaterra dizem agora que as eleições gerais se realizarão em fevereiro ou em principios de março. As datas de 23 de fevereiro e dois de março foram indicadas como as mais provaveis. O Primeiro Ministro Attlee conferenciará com os chefes politicos e tomará uma decisão dentro de dez dias.

Os que prognosticam eleições para muito breve, lembram que foram concedidos na lista de honrarias do Ano Novo premios a cinco politicos, inclusive o posto de visconde a Alberto Alexander, ministro da Defesa, o que significa cinco eleições suplementares — mais uma sexta já pendente que, por motivos técnicos, não poderá ser realizada antes de fevereiro.

Esse fato é apontado como um indicio de que o premiêr Attlee dissolverá o parlamento em fevereiro e deixará vagas para serem preenchidas nas eleições gerais. Mas os partidários de Attlee acham que ele ainda adiará as eleições para maio ou junho, o que daria tempo bastante para a realização das eleições suplementares.

Circulos oficiais dizem que Alexander, que tem sido alvo de muitas criticas no parlamento, continuará no seu cargo de Ministro da Defesa pelo menos até as eleições. O Ministério da Defesa, em consequencia de sua elevação ao pariato, não terá porta-vós direto na Câmara dos Comuns, porém, o governo não pretende nomear um suplente na Câmara Baixa.

Consideram alguns observadores que o fator decisivo será provavelmente o estado da balança para pagamentos britanicos em fins de janeiro. Se este continuar melhorando e sir Stafford Cripps, chanceler do Erario, poder projetar em abril um orçamento, não muito pesado para contribuintes, as eleições na primavera serão mais do que provavel. A maquina eleitoral do Partido Trabalhista está preparada para qualquer emergencia.

"A NAÇÃO"

Comunicamos aos nossos prezados assinantes e leitores que os srs. Antonio Marlos, Otto Wille e ... estão devidamente credenciados por esta Empresa, para o trabalho de renovação e angariação de assinaturas, sendo os seguintes os preços para 1950:

ASSINATURA ANUAL .... Cr$ 100,00
ASSINATURA SEMESTRAL .... Cr$ 60,00

Blumenau, Dezembro de 1949.

— A GERENCIA —

Acervo: Biblioteca Pública SC - Hemeroteca Digital Catarinense

Orgão dos Diários Associados

A NAÇÃO

SIA "A Nação"

Redação, Administração e Oficinas
Rua São Paulo, n. 239
Fone: 1092 - Cxa. Postal, 38
Diretor de Redação:
J. SIMÕES SANTOS
Secretário:
MAURICIO XAVIER
EXPEDIENTE

Assinaturas:
Anual ..... Cr$ 120,00
Semestre ..... Cr$ 60,00
N. Avulso ..... Cr$ 0,50

Sucursais:
RIO
Praça Getulio Vargas — Edificio Odeon S. 802
S. PAULO
Rua 7 de Abril, 244 — 3.º And.
Belo Horizonte: R. Goiás, 34
Porto Alegre: Rua José Montauri, 15
Curitiba: R. Dr Muricí, 768 2. andar — Sala 253
Joinvile: Rua S. Pedro, 92

- MEIA VOLTA A DIREITA -

(Conclusão da 1a. Pga)

stocks de café e de algodão. Não resta mais lastro sobre o qual edificar a continuidade do progresso da nação.

Comecemos pelo ouro. Em primeiro lugar, não é verdade que tenha desaparecido o lastro desse metal. No "Federal Reserve Bulletin", de outubro deste ano, á página 1.282, encontra-se a cubrica de nossos depósitos no Federal Reserve Bank: 300 e dezessete milhões. Este algarismo, só por si, numa publicação de indole oficial dos Estados Unidos, dá um desmentido em cheio á declaração do sr. Getulio Vargas, a quem maus informantes levaram, no seu recanto de Santos Reis, dados falsos. De 1945 a outubro de 1949 nossas reservas de ouro, oficialmente controladas, foram reduzidas de trinta e sete milhões. Suponho ter elementos oficiais para comprová-lo, dizendo que essa é a parte de 33 toneladas de nosso ouro transferido para o Fundo Monetario Internacional, onde continua a ser nosso.

Enquanto o Brasil perdeu, de 1945 a 1949, apenas 10% das suas disponibilidades em ouro (e que efetivamente não perdeu, pois-elas apenas mudaram de caixa de depósito), a Argentina consumiu todas as suas reservas, que ainda em 45 eram de 1.197 milhões; o México, que chegou a ter 294, caiu para 100 milhões; o Uruguai, o equilibradissimo Uruguai, que atingiu a 200 milhões em 1946, caiu para 161, e a Venezuela que explora os seus campos petroliferos e é hoje o pais mais rico da América Latina, alinha 323 milhões. Ou seja, seis milhões mais que o Brasil.

Como se vê o ouro deixado pelo sr. Getulio Vargas está intacto. Mas, ao lado dele, quanto material não se comprou nestes quatro anos para reequipar o pais, que estava na lona! Aliás, em 44 ou 45 um cunhado do presidente, espirito sagaz volvilo para o estudo dos assuntos econômicos, deu um brado, de que o chefe do Estado Novo deveria estar recordado.

"Os saldos, de que dispomos no exterior, anunciou o sr. Walter Sarmanho, então consul geral do Brasil em Nova York, constituem uma ilusão". Representavam contas atrazadas, que iriamos de pagar cedo ou tarde.

Terminada a guerra nossa casa estava vazia. Não dispunhamos de navios, de carga e passageiros, vagões, locomotivas, caminhões, automoveis, máquinas modernas para construção de estradas de rodagem, guindastes para portos, tratores, aradores, enxadas, senão em pouca quantidade ou então em condições de obsolencia. Foi preciso importar todo um mundo de materiais, e, praticamente, todo ele em dollar, porque os países da Europa não nos podiam fornecer quase nada. Pagou-se tudo (e os congelados dentro de dois meses) e as reservas de ouro ficaram intocaveis. Cêrca de dois biliões de dollars se despenderam, depois da queda do Estado Novo, em compras de utilidades nos Estados Unidos. Entre 1947 e 48 importaram-se 120 mil veiculos gastando-se 250 milhões de dollars. Todo o parque de auto-ônibus nacional do Rio, São Paulo e das outras capitais, como do interior, foi renovado e pago em dollars. Teve o governo federal um ato de patriotismo e de clarividencia de que não seria capaz o sr. Getulio Vargas, endossando o empréstimo da Brazilian Traction, que salvará o Distrito Federal, São Paulo e o Estado do Rio, da tremenda crise de energia de que esteve este triângulo ameaçado.

Provou o Estado Novo um atrazo de mais de trinta anos no desenvolvimento do parque de energia hidroelétrica do país. Ele foi, com o seu Código de Aguas, o instrumento mais feroz de perseguição dos capitais aplicados na indústria da força térmica e hidro elétrica.

Não olhou o ditador para Paulo Afonso, que o governo atual realiza em condições de fazer o orgulho do povo brasileiro. E o de que se omitiu o governo ditatorial com a energia hidroelétrica, fê-lo em abundância e criminosamente com um produto inferior, como o carvão nacional, que só deu para enriquecer a bolsa dos poucos magnatas nele interessados. Foi servindo á ganância de alguns que o Estado Novo ajudou a provocar a miséria de milhões de brasileiros. Sabem onde está o carvão nacional que S. Paulo importava do Rio Grande? Servindo de aterro no canal de Santos.

Deixou o Estado Novo insoluvel o problema do trigo, do petroleo e da malária. Só os dois primeiros custam ao pais em importação por ano, o equivalente de cerca de 150 milhões de dollars. Ambos estão agora atacados pelo governo. E sobre a malária, quantos Estados já não foram dela libertados totalmente, no último trienio!

Dizer-se que o Brasil atravessa um momento de crise é uma heresia econômica, quando os seus dois produtos-chave, que são o café e o algodão, conquistam preços jamais atingidos nos mercados internacionais.

Este ano, o café dará para além de 600 milhões de dollars, e o algodão 100 milhões. Venha ver o sr. Getulio Vargas o pulsar deste coração paulista. Venha sentir a fome de energia das fontes manufatureiras de S. Paulo. O interior está produzindo cereais, que já acabaram com as filas do Estado Novo. Quem quer comprar hoje um pneumático de automovel, uma lata de azeite, um litro de gasolina ou de óleo, um quilo de pão, não carece mais entrar nas bichas. E tampouco recorrer ao «cambio negro». Depois do Canadá o Brasil, hoje, é o primeiro país do mundo no intercâmbio com os Estados Unidos.

Ora o que é tudo isto senão indice de aumento e de valor da produção? Em 1949, bateram-se em São Paulo e no Rio, todos os records da elevação do consumo de força, e o consumo de cimento e papel duplicou nos últimos três anos. Não resta dúvida que ao sr. Getulio Vargas deve o Brasil a industria de papel e celulose de Kablin Irmãos do Paraná, um grande acontecimento industrial, e de Volta Redonda, que é outro, de se lhe tirar o chapéu. Foi só. E por isto mesmo dê o ditador meia volta á direita, nas expansões do seu amargor diante de um Brasil que se expande, á sombra da liberdade e ao impulso da livre emprêsa.

Não digo que o sr. Getulio Vargas dê meia volta á esquerda, porque dessa ele já fez curvas inteiras, que acabaram no incentivo á malandragem, no estimulo á preguiça e na jogatina do zebú que esta é uma cornada trágica na pecuária nacional, a qual devendo ser fundada na criação de bezerros e na engorda do gado magro, sob o Estado Novo foi apenas o massacre, nos guichets do Banco do Brasil, de cinco biliões de cruzeiros, e da honra do pecuarista, hoje sem crédito e tratado como a pior peste da economia do país.

BANCO SUL DO BRASIL S/A.
Fundado em 1921, Alamêda Rio Branco, 3.

-I-
nos Estados Unidos. O resultado de Ano Bom foi assim bastante favorável em comparação com as festas de Natal que custaram 611 vidas.

Procura-se
— CASA —
para alugar, para pequena família. De preferencia perto do centro da cidade, com aluguel até Cr$ 700,00.
Ofertas pelo telefone 1 3 5 5 ou cartas para cx. Postal 1 6 6.

De um observador social

A resposta do trabalhador

A Confederação Internacional dos Sindicatos Livres, em congresso na cidade de Londres, onde compareceram as forças mais prestigiosas do trabalhismo mundial, aprovou numerosas resoluções de alta relevancia e entre elas, a que denuncia, como incompativel com a civilização, o totalitarismo soviético. Essa denuncia, que condenou os raptos, pelos comunistas gregos, de vinte e oito mil creanças gregas, afirma, entre outras coisas: «As organizações sindicais dos países da Europa central e oriental, dominados pelos regimes comunistas totalitários, impostos contra a vontade do povo, não são agrupamentos livres e independentes que se dediquem à defesa dos trabalhadores, mas sim meros instrumentos governamentais concebidos para a exploração metódica dos trabalhadores, em benefício do capitalismo de Estado, do qual a União Soviética é o principal expoente».

Estão assim reagindo na altura os trabalhadores livres, fechando qualquer entrada em seu seio dos perturbadores bolchevistas. Até agora eles viveram dentro da tolerancia possivel, mas estão vendo que o comunismo é uma ideologia de guerra, uma arma de conquista e de prepotencia, um esforço imperialista destinado a reduzir o trabalhador a um escravo do Estado.

A Russia, que fundou um novo regime em nome da igualdade social e da paz absoluta, não só criou um monstruoso sistema de privilégios como ainda se articulou como força provocadora de guerras. Não há hora e não há dia em que se não descubra a criação de mais uma vantagem para o grupo de privilegiados que assaltaram o poder na Russia. E, para manter essa situação moralmente e materialmente insustentável, o comunismo vai provocando guerras, vai animando revoluções, vai por fim, procurando sustentar uma atmosfera de inquictação internacional.

Dái a reação do trabalhador livre.

D

Circunscrição uma Delegacia Fiscal, melhor poderá controlar e fiscalizar o sistema que se pretende instituir.

Distrito Federal, 27-12-949. — Felippe Quintans, membro da Comissão de Preços do Distrito Federal».

E

1939». Uma âncora do «H.M.S. Ajax, oferecida ao Uruguai, será incorporada no monumento que serão construido num parque que receberá o nome de «Praça Grã-Bretanha».

As ruas adjacentes se chamarão Almirante Harwood, Exeter, Ajax, e Achilles. O «H.M.S. Achilles» foi transferido para a Marinha da India no ano passado e rebatizado com o nome de «Delhi». O «Exeter» foi afundado quando defendia a Indonésia dos japoneses, e o «Ajax» está sendo desmontado.

Aluga-se
em casa de familia, quarto mobiliado com agua corrente, e sem pensão e com café a uma senhorita distinta.
Ver e tratar à rua Minas Gerais n. 19.

CAMINHONETE Ford-A 1929
VENDE-SE em ótimo estado
COMPANHIA HEMMER - IND. e COMERCIO
escritório: Rua São Paulo, 225

Francisco Treska Junior
ENGENHEIRO ARQUITETO
Projetos e Construções
Rua Piauí — BLUMENAU

Dr. Oscar R. Kruege
RAIO X
Doenças de Senhoras — Operação e Partos
Consultório e residencia: Rua Bom Retiro, 21 — Fone 1.258
(em frente ao Hospital Católico Santa Isabél)
CONSULTAS das 9,30 ás 12 e das 17 ás 18,30 horas

Dr. Carvalho
DOENÇAS DO CORAÇÃO
(Electrocardiografia)
Tratamento de Neuroses
(Psicoterapia)
Ausente até 20 de janeiro
AL. RIO BRANCO, 2. sobrado.
(Ao lado do CINE BUSCH)

FRANZ VON KNOBLAUCH
Rua São Paulo, 91
PROJETOS DE ENGENHARIA E ARQUITETURA -- CIMENTO ARMADO
Fiscalização e Direção de obras — Informações

E agora? O radio falhou!!
A' QUEM PODEMOS CONFIAR O CONCERTO?
NATURALMENTE SO' A' OFICINA «RADIO FUNKE» ESPECIALIZADA EM CONCERTOS DE APARELHOS EUROPEUS E AMERICANOS
Estabelecidos desde 1932 nesta praça
Rua 7 de Setembro, nº. 18 — BLUMENAU

Dr. Telmo Duarte Pereira
— Clínica Médica —
ESPECIALISTA EM DOENÇAS DE CRIANÇAS
Consultório e Residência:
Esq. das Ruas Floriano Peixoto e Sete de Setembro
Atende chamados pelo Fone 1197

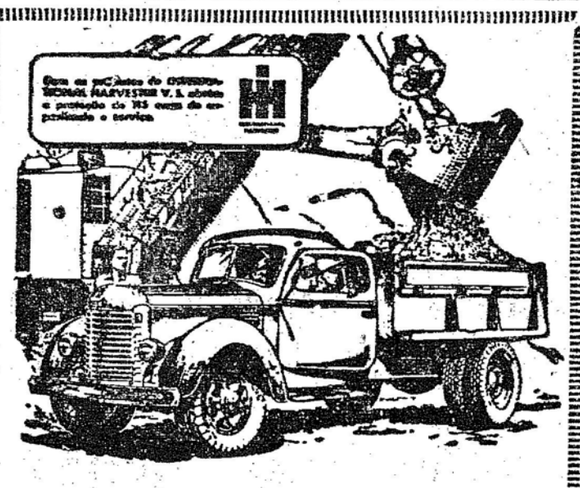
Caminhões pesados INTERNATIONAL
Líderes na classe dos caminhões de grande capacidade
Os caminhões International estão sempre prontos onde há serviço pesado a efetuar.
Eles vêm equipados com o novo motor International "Diamante Vermelho" e oferecem a mesma construção e o mesmo desempenho CEM POR CENTO CAMINHÃO que conquistaram a venda do maior número de internacional pesados do que de qualquer outra marca.
Peça-nos informações sem compromisso.
INTERNATIONAL
CONCESSIONARIOS:
Breitkopf Irmãos
FABRICAÇÃO de carrosserias completas para caminhão inclusive pintura.
OFICINA de solda oxigenia e elétrica, — Mecanica
Tolda e estufamento de automóveis
Rua Minas Gerais, 44 — BLUMENAU

Indústrias Vahldiek S. A.
Assembléia Geral Extraordinária
Edital de Convocação
Pelo presente ficam convidados os senhores Acionistas desta sociedade a se reunirem em assembléia geral extraordinária a realizar-se no dia 14 de janeiro próximo vindouro, às 15 (quinze) horas, numa das salas da Sociedade Desportiva Ipiranga, no bairro de Itoupava Seca, afim de deliberarem sobre a seguinte
ORDEM DO DIA:
1. — Efetivação do aumento do capital social.
2. — Outros assuntos de interesse social.
Blumenau 28 de dezembro de 1949.
BRUNO VAHLDIEK — Diretor-Gerente.

A

feita de renuncias, de pequenos sacrifícios; a isso deve habituar-se a criança desde cedo, para que amanhã, ela se sinta bem em todos os ambientes.

Há certas proibições para os frequentadores de jardins e parques: ensine a criança que não leve fugir dos guardas mas acatar respeitosamente suas observações, sem dar respostas ou tomar uma atitude grosseira.

E' importante que a criança, ao fazer o seu lanche, não deixe no chão ou sobre o banco cascas de frutas, papeis, etc.

Deve ensiná-la a recolher os restos e jogá-los no cesto proprio.

Antes de sair do jardim ou local onde brinca, ensine-lhe que deve sair em ordem: um arranjo nos cabelos, uma limpeza das mãos, uma sacudidela nas roupas, ensinarão a criança que é preciso apresentar-se em público com decoro, habituando-a ao cuidado pessoal.

Ordem, limpeza, disciplina, obediencia, são qualidades que devemos desenvolver na criança, pois fazem parte das regras de etiqueta, sendo ainda uteis às mães porque aliviam sua preocupação, seu trabalho e poupam seu tempo, sempre precioso.

B

via, que seria seguido de «ajuda» aos mesmos, por tropas hungaras, albanesas, rumenas e bulgaras. A estas horas, porém, os homens do Kremlin deverão saber que nenhum levante o mais possivel na Jugoslavia, onde a ação policial já tornou mortes os kominformistas, e tambem que nem todos aqueles exercitozinhos aliados conseguirão bater os 600.000 homens bem treinados de que Tito dispõe. Neste caso só mesmo a intervenção do exercito vermelho. Este poderá liquidar Tito militarmente. Contra essa probabilidade é que o presidente Truman levantou a sua voz. Os Estados Unidos capitalistas não são aliados da Jugoslavia comunista. Mas se a Russia pudesse, impunemente, varreria o regime de Tito, então a despeito do Pacto do Atlantico, a confiança de toda a Europa nos Estados Unidos ficaria abalada. Não acredito que a Russia queira neste momento, provocar uma terceira guerra mundial, cujos riscos bem conhece. Assim sendo, Tito resistirá ao Kremlin e a heresia do comunismo nacional se fortalecerá demonstrando ao mundo que os conflitos internacionais não são, como proclamaram até hoje os mestres do marxismo, uma mazela exclusiva do mundo capitalista.

C

mio, basta tomar as precauções indicadas neste artigo. Parecem longas, quando lidas, porem são facilimas de aplicar e roubam muito pouco tempo ao seu dia.

Procura-se
ARRENDAR uma PADARIA
Ofertas por obséquio à rua São Paulo n. 120
BLUMENAU.

Ulmér Laffront
COBRETOM
Rua Maranhão, n. 2

DR. AYRES GONÇALVES
Advogado
Residência e Escritório
BLUMENAU
Rua Brusque S/N.

A Clinica de Olhos
NARIS E GARGANTA
DO
DR. ARMINIO TAVARES
mudou-se para a rua 15 de novembro, 1.135 — 1.o andar
(Edificio novo e instalações modernas)

Ulcera
O Vitalizador Elétrico Worms, restaurando a energia elétrica humana, põe todos os orgãos em perfeito funcionamento.
— Encom. no Rio: INSTITUTO VITALIZADOR WORMS — 17, RUA ALCINDO GUANABARA - Sala 606 - 6.o andar, RIO DE JANEIRO

ARRENDA-SE
EM ITAJAI' UM POSTO DE GAZOLINA,
com instalação completa para lavação e lubrificação e oficina mecânica. Otimamente situado no centro da cidade, junto á praça Vidal Ramos. Os interessados deverão se dirigirem á Cx Postal 11, em Itajaí.

- Aviso á Praça -
Comunico ao Comércio, á Indústria em Geral e a quem mais interessar possa que, a partir desta data, nenhuma responsabilidade assumirei, por qualquer compromisso de venda ou de compra, dívidas ou quaisquer outros negocios, que porventura forem feitos em meu nome, por minha espôsa ou meus filhos.
Blumenau, 3 de Janeiro de 1950
(as.) LEOPOLDO ESKELSEN.

Bar e Restaurante Popular
Proprietário: ALBERTO DIETRICHKEIT
Praça Victor Konder (Esquina Willy Sievert)
REFEIÇÕES COMPLETAS — CHURRASCO — CAFE — BEBIDAS EM GERAL — CHOPP'S DA CATARINENSE
— SERVIÇO ATENCIOSO —

Dr. Gebhardt Hromada
(Das Faculdades de Viena, Austria e Rio de Janeiro)
CIRURGIA, OPERAÇÃO DO BACIO, ESTOMAGO, VIAS BILIARES, UTERO, etc. — Neurocirurgia,
— Moléstias de senhoras alta Cirurgia —
Consultas no Hospital: das 9 às 11 e das 15 às 17 hs.
— Blumenau: — Hospital SANTA CATARINA —

— DOENÇAS DE SENHORAS —
OPERAÇÕES E CLINICA INTERNA
— VARIZES —
Dr. R. CâMARA
Con.: Trav. 4 de Fevereiro, 3 — FONE 1433
(Operações no Hosp. Santa Catarina)
— BLUMENAU —

Fábrica de Gazes Medicinaes "Cremer" S. A.
AVISO
Acham-se à disposição dos senhores acionistas desta sociedade, na séde social, os documentos a que se refere o art. 99, do decreto-lei n. 2627, de 26 de setembro de 1940.
Blumenau, 2 de janeiro de 1950.
ANTONIO M. C. DA VEIGA — Diretor-Presidente
WALTER STRAUCH — Diretor-Gerente.

Empresa Lima & Moreira
LINHA DE ONIBUS DIARIA A' PRAIA DE CAMBORIÚ
Partida da Agência Blá-Blú às 7 horas da manhã volta da Praia às 13 horas.
Aos domingos e feriados, da PRAIA, as partidas serão da tarde
Cr$ 30,00 IDA e VOLTA — TELEFONE N. 1266

Acervo: Biblioteca Pública SC - Hemeroteca Digital Catarinense

Nenhum levante contra Tito é agora possivel na Iugoslavia

O sentido da advertencia do presidente Truman

(Theophilo de Andrade dos «Diários Associados»).

Foi muito seria a advertencia do presidente Truman de que qualquer ação militar contra a Jugoslavia poderá provocar um conflito geral, de vez que os Estados Unidos estão no firme proposito de se oporem a agressão, onde quer que seja tentada, no mundo. Isso lembra as palavras de Roosevelt, quando o Terceiro Reich estava atirando ameaças constantes contra os seus vizinhos, Hitler não lhes deu importancia naquele momento, mas terminou pagando caro pela audacia. Não acredito que a situação nos Balcans, neste momento, seja identica à da Europa, em 1938. Os homens do Kremlin não são, positivamente, os paranoicos do nazismo.

Desde a guerra, porem, o nacionalismo russo, com o seu corolario logico — o pan-slavismo, arraigou-se por tal forma na mente dos homens de Moscou, que há motivo senão para alarmar, pelo menos para grande preocupação. As palavras do presidente dos Estados Unidos mostram que os boatos emanados dos Balkans, especialmente atraves de Viena, de um movimento de agressão por parte dos outros países do «Cominform» contra a Jugoslavia, tem algum fundamento. Estradas estrategicas tem sido melhoradas, campos de aviação militares, nas zonas fronteiriças aquele país, têm sido construidos, e os telegramas não cessam de anunciar movimentos suspeitos de tropas. Tudo isso pode ser uma preparação aberta para a agressão, como pode ser apenas o resultado de jogadas na guerra fria, para quebrar a resistencia dos jugoslavos.

A EXCOMUNHÃO

Evidentemente, o Kremlin superestimou a sua influencia, ao desferir a sua agressão ideologica contra Tito, através do «Cominform», e parece ter sido a isso levado pela convicção de sua propria força e pelas tentativas do governo de Belgrado de chegar a um entendimento. Durante meses, escusas foram dadas a Stalin, como arbitro supremo, endeusado em seu genio, com a finalidade de abrir o caminho à volta dos «hereticos». O tempo, porem, correu e nem o regime de Tito se esfrangalhou, como esperavam os homens do Kremlin, nem a oposição contra ele, por parte dos ortodoxos, se reduziu. Pelo contrario, aumentou dia a dia. De «hereticos», convidados a «confessar» publicamente os seus erros, no bom estilo inquisitorial espanhol, Tito e os seus seguidores passaram a ser cães danados, trotskistas e, por fim, fascistas, miseraveis fascistas, aliados dos alemães durante a guerra! Para o Kremlin, a Jugoslavia está perdida. E como a pura existencia do regime de Tito constitui uma ameaça potencial e ideologica para a expansão politica do pan-slavismo, é mister combatê-lo por todos os meios, inclusive o de uma invasão armada, se isso for possivel, sem risco de uma terceira guerra mundial.

A QUINTA INTERNACIONAL

E' que Tito, sem o querer, fundou, praticamente, a «Quinta Internacional». O seu regime pode ser chamado de «comunismo nacional» Comunismo sem sujeição a uma potencia estrangeira, comunismo sem ordens de fora das fronteiras. Melhor diriamos «bolchevismo» em lugar de «comunismo», pois o que há na Russia, como na Jugoslavia, como nos paises por trás da cortina de aço, não é bem comunismo, mas um «capitalismo de Estado», controlado não por um Estado no sentido moderno da palavra, mas por um Estado policial, faraonico, como o conheceu a antiguidade, como foi o dos tzares e reis da Prussia, e como o foi o Terceiro Reich de Hitler. No regime democratico, o Estado é o mais amavel dos patrões e todos querem ser funcionarios publicos. No regime bolchevista, o Estado é o mais cruel dos patrões e todos ficam sujeitos a sua disciplina policial, quer não. Quando a administração dos «gerentes» é má, cai-se na anarquia da produção, quando é boa e energica, pode produzir resultados economicos e dar prosperidade m a t e r i a l embora liquidando a vida do espirito, pela ausencia de liberdade. O trabalho escravo construiu as pirâmides do Egito e pode, hoje em dia, fazer a eletrificação de um país. A diferença entre «cominforms» e «hereticos» da Quinta Internacional «in fieri' é que aqueles trabalham todos para o Kremlin, isto é, para o pan-slavismo russo, e estes querem trabalhar para o Estado «nacional», sem «exploração colonial» por parte de outros paises, sejam eles governados pelo regime do «capitalismo particular», sejam governados pelo regime do «capitalismo de Estado».

CONTRA O IMPERIALISMO RUSSO

Diante disso, é o caso de perguntar como é que os Estados Unidos, tão empenhados na manutenção do capitalismo particular nos paises da Europa, aos quais tem auxiliado com o Plano Marshall e aos quais prometeram ajuda militar, através do Pacto do Atlantico, deverá tomar as dores da Jugoslavia, um país dito comunista, onde impera capitalismo de Estado e cuja vida politica se desenvolve sem as liberdades publicas que constituem a essencia do regime ocidental, totalmente ausente em um Estado policial.

A resposta é simples. Isso mostra que a chamada «guerra fria» (que um dia poderá transformar-se em «guerra quente») tem menos carater idelogico do que se lhe atribui. Os Estados Unidos se mobilizam a si mesmos e aos outros países do mundo não tanto contra o bolchevismo, mas contra o impelismo russo que, através de uma ideologia, está tentando submeter meio mundo ao ditado de Moscou. Daí, os acordos comerciais entre Jugoslavia e os Estados Unidos, os créditos concedidos e a ajuda tecnica prometida, que vai resultar em uma especie de «Plano Marshall».

UMA NOVA MECA

A situação criada é de expôr-se em poucas palavras.

Em Belgrado, fundou-se, pela força das circunstancias, uma especie de «contra-Kremlin», uma nova Meca para os seduzidos pela idéia comunista, mas de carater nacional, sem sujeição a uma potencia estrangeira, dominadora e brutal, como tem sido a Russia em toda a sua historia. Para lá, estão correndo intelectuais de toda a especie. E esses intelectuais sempre têm uma força dos diabos, pela influencia que, cedo ou tarde, exercem sobre os acontecimentos. Alexander Werth está em Belgrado como em casa; Joe Davidson, o escultor famoso, cujas simpatias pelo comunismo são conhecidas, já voltou para Tito. E todos os partidos comunistas da Europa, inclusive o italiano e o francês, estão sendo presa da nova «heresia».

Onde os bolchevistas estão no poder, tendo a seu serviço o Estado policial, a coisa resolveu-se pela violencia e pelos famosos processos que terminam em execução, Raik e seus amigos, na Hungria, e Kostov e seus amigos, na Bulgaria, já foram liquidados nas fogueiras sangrentas da nova inquisição. Na França, na Italia, na Belgica, na Finlandia, na Noruega e na Dinamarca, não chegando até lá o braço secular, o expurgo tem sido realizado através de escomunhões que so acompanhadas com todos os insultos e todos os baldões, inclusive os de fascistas, sobre os «hereticos». E is ôhöiôôsiiiiczzzzxxôôôôô E isso há de continuar assim por muitos anos, enquanto existir a Meca dissidente, sede do perigoso cisma balkanco. E' mister pois, destrui-lo.

RISCOS CALCULADOS

Não tendo sido possivel conseguir-se esse objetivo com a simples excomunhão do Kremlin, tentou-se o boicote economico, o que poderia ter arruinado não somente o Plano Quinquenal jugoslavo, mas a propria economia da nação e liquidado o seu governo. Exatamente para evitar isso, foi que vieram em ajuda de Tito os Estados Unidos. Foi o que o sr. Dean Acheson, contra a opinião do Pentagono, chamou de «risco calculado». E como o novo é sui generis «Plano Marshall», o regime de Tito pode resistir às investidas economicas do Kominform. Resta, como ultimo recurso, a ação militar.

A AGRESSÃO MILITAR

De acordo com os boatos de Viena, sobre o que escrevi, há tempos, para os «Diários Associados», estava-se projetando um levante interno, na Jugosla-

(Concui sa 2.a pág. Letra «B»)

Aluguel compulsório das moradias vagas em todo o território nacional

Será encaminhada á Comissão Central de Preços uma proposição nêsse sentido

RIO, 3 (MERID) — O sr. Felippe Quintans, da Comissão de Preços do Distrito Federal, fez uma indicação ao plenario no sentido de serem compulsoriamente alugados todos os predios residenciais, apartamento ou quaisquer outras moradias, que se encontram atualmente vazios. A indicação, já aprovada pela C.C.P., subirá nestes dias à consideração do prefeito Angelo de Morais, e depois será apreciada pela Comissão Central de Preços, a fim de que seja aplicada em todo o territorio nacional. E' do seguinte teor a integra do documento em apreço:

«Considerando que a principal finalidade das Comissões de Preços é evitar a elevação do custo da vida no país;

2 — Considerando que um dos fatores que mais concorrem para essa elevação são as «luvas» que os proprietarios vem exigindo para o aluguel das habitações no Distrito Federal;

3 — Considerando que as providencias até agora levadas a termo não surtiram os efeitos que se fazem necessarios;

4 — Considerando que se for adotado um sistema que evite a cobrança ilegal de «luvas», o proprietario do imovel atingido não poderá alegar qualquer prejuizo, visto que lhe será garantido o pagamento do aluguel mensal que for arbitrado para o seu imovel pela Prefeitura;

5 — Considerando somente com a interferencia do Governo servindo de intermediario entre o proprietario e o inquilino se poderá atingir o objetivo em referencia;

5 — Considerando que o Decreto 9.125, de 4-4-46, que instituiu as Comissões de Preços no país, em seu art. 4.o, alineas «a» e «f», dispõe que à C.C.P. compete:

«a) evitar a elevação do custo de vida no país e providenciar para a redução ou fixação dos preços».

«f) superintender e fiscalizar, em todo o país, a execução das medidas que venha a adotar e os serviços que estabelecer»;

Indico, ouvidos os demais membros desta Comissão, seja feito expediente ao orgão central, depois de autorizado pelo exmo. sr. prefeito solicitando seja estudada a possibilidade de serem adotadas as seguintes providencias reguladoras do sistema a ser instituido para o aluguel de domicilios residenciais vagos, existentes no Distrito Federal:

1) Proceder à verificação de todos os domicilios residenciais atualmente vagos no Distrito Federal;

2) — Classificá-los à base dos seguintes elementos:

a) Circunscrição fiscal em que está situado;

b) Especie (apartamento, predio isolado, predio em avenida etc);

c) Numero de peças (quartos, salas etc.);

d) Aluguel arbitrado pela Prefeitura;

3) — Fazer publicar no «Diario Oficial» a relação daqueles imoveis com as caracteristicas respectivas, informando aos interessados na sua ocupação de que poderão habitá-lo, desde que requeiram, indicando o imovel que lhes interessa;

4) — Que se atenda aos requerimentos dos interessados observando-se a ordem cronológica de sua entrada no Protocolo unico, que for determinado;

5) — Que seja publicada, trimestralmente, a relação dos candidatos atendidos com os respectivos numeros dos processos de registro e imoveis que passaram a ocupar, a fim de permitir a todos os interessados, verifiquem a exatidão do sistema adotado e da sua classificação na ordem geral;

6) — Que os novos domicilios residenciais para aluguel, que venham a ser construidos — predios isolados ou apartamentos — logo apos a concessão do «habite-se» e da licença respectiva, deverão constar da publicação a que se refere o item 5 e serão concedidos aos candidatos inscritos nos primeiros lugares das relações publicadas no «Diário Oficial»;

7) — Que se não permita a entrada de mais de um requerimento, de cada interessado;

8) — Que as desistencias, por parte dos interessados, dos pedidos anteriormente feitos, sejam tambem publicadas no orgão oficial para conhecimento dos demais inscritos.

9) — Que os requerimentos sejam instruidos com as cartas de fiança, que usualmente são exigidas pelos proprietarios, a fim de garantir o pagamento dos alugueres mensais por parte dos inquilinos.

10) — Que a fiscalização desse sistema seja efetuada pelo Departamento de Fiscalização da Prefeitura, que, entrosado como se encontra com o DHS e o DRI, e possuindo em cada

(Concliu na 2.a pág. Letra "D")

Afastar-se-á da politica ao termo do próximo Parlamento o presidente da Camara dos Comuns

LONDRES, 3 (BNS) — O coronel Douglas Clifton Brown, presidente septuagenário da Camara dos Comuns e parlamentar conservador eleito por Hesham, com apenas uma curta interrupção desde o ano de 1918, anunciou seu propósito de afastar-se da vida politica ao terminar o periodo de sessões do próximo Parlamento.

A oposição socialista concordou em retirar seu candidato à presidencia da Camara no próximo pleito geral, afim de que Brows seja releito por unanimidade.

Falando recentemente a um grupo de correligionários em seu núcleo eleitoral, Brown referiu-se à atitude delicada dos socialistas da divisão de Hesham, concordando com a sua releição unânime ao Parlamento para se desincumbir do que ele qualificou de seu último mandato em Westminster.

«Não posso ficar para sempre» — comentou, acrescentando que após o seu afastamento, os vários partidos politicos da divisão de Hesham poderiam nomear seus candidatos, pondo fim à controversia em torno do cargo de presidente da Camara.

Aviso ao público

A Empreza Auto Viação Catarinense S. A. leva ao conhecimento do público em geral, o horário de suas linhas de ônibus entre Blumenau e Praia de Camboriú e Blumenau e Jaraguá do Sul, como segue:

LINHA BLUMENAU - PRAIA DE CAMBORIU':
Dias úteis: — Partida de Blumenau às 9,30 hs.
Partida Praia Camboriú, 14,00 hs.
Domingos: — Partida de Blumenau, às 6,00 hs.
Partida Praia Camboriú, 16,30 hs.
LINHA BLUMENAU - JARAGUA' DO SUL
Diàriamente: — Partida de Blumenau, às 10,00 hs.
Partida de Jaraguá às 19,30 hs.
(Depois da chegada do trem)

Aniversário da batalha do Rio da Prata

LONDRES, 3 (BNS) — O décimo aniversário da Batalha do Rio da Prata foi celebrado a 13 de Dezembro na Grã-Bretanha e no Uruguai.

Foi há dez anos, naquela data, que o couraçado alemão «Almirante Graf Spee» explodiu, após ser derrotado pelos cruzadores britanicos «Exeter», «Ajar» e «Achiles», ao largo da costa do Uruguai.

Ao almoço comemorativo realizado em Londres, foram convidados de honra o embaixador uruguaio, o lord general Ismay, chefe de Estado Maior junto ao ministro da Defesa durante a guerra, e o almirante sir Henry Harwood, comandante britanico da batalha.

Em Punta de Este, no Uruguai, próximo ao local onde o «Graf Spee» foi destruido, será erguido um monumento, em que será construido num par- palavras: «Aos defensores da democracia — Batalha Naval de Punta del Este, dezembro de

d(Conclue na 2.a pgna., letra E)

De revolver em punho assaltaram o comboio

Os passageiros reagiram — Presos os meliantes

RIO, 3 (MERID) — Na madrugada de ontem, num comboio que deixava a estação Pedro de Carvalho, procedente de Francisco de Sá, verificou-se um assalto, tipo daqueles que o cinema americano costuma apresentar. Vários individuos, entre os quais três armados de revolver, tentaram assaltar os passageiros, que trataram reagir, opondo tenaz résistencia aos meliantes e provocando um tremendo alvoróço no trem.

Uma turma de investigadores da Delegacia de Vigilancia, que se achava ocasionalmente naquela estação, foi atraida pelo barulho proveniente do trem, correndo todos em direção ao mesmo. Conseguiram os policiais cercar os larápios e prendê-los, conduzindo-os depois para aquela delegacia, onde foram devidamente autuado em flagrante.

Dr. Paulo Malta Ferraz
— ADVOGADO —
CAUSAS CIVEIS, COMERCIAIS E CRIMINAIS
Escritório: Rua 15 de Novembro, 389 — 1.o Andar
Residencia: Rua 15 de Novembro, 1393 — Apart. 1
FONE: 1447 — Caixa Postal, 211 — BLUMENAU

A PEDIDO

Trágico desastre em Pouso Redondo

Ocorreu no dia 4 do corrente, na localidade de Pouso Redondo, municipio de Rio do Sul, um lamentável desastre, causando a morte quasi instantânea do cidadão João de Borba e ferindo gravemente a espôsa da vítima, que foi internada no hospital em Trombudo Central. O casal viajava em uma aranha e ao transpôr a ponte de Pouso Redondo, em péssimo estado de conservação, sem corrimão e situada em uma curva muito fechada, o veículo precipitou-se no abismo de 9 metros de altura.

O extinto tinha a idade de 30 anos e deixou treis filhos menores. E' inexplicavel a ausência de providencias no sentido de melhorar o estado da ponte dando à mesma mais segurança para maior tranquilidade de seus transeuntes.

Em fins do ano de 1948, registrou-se idêntico desastre no mesmo local, no qual foi vítima o sr. Artur Tinti.

Afim de evitar futuros desastres na citada localidade, torna-se impreterivelmente preciso que as autoridades distritais e principalmente a Prefeitura Municipal de Rio do Sul, tome as necessárias providencias, afastando o estado precário em que se acha a ponte e anexando à mesma o respectivo corrimão, dando assim maior segurança e tranquilidade a todos e principalmente ao grande número de escolares que fazem uso diário da ponte.

Sob o reflexo dos desastres ocorridos sôbre a ponte de Pouso Redondo, quero aqui manifestar o meu apelo às autoridades de Rio do Sul e Distrito de Pouso Redondo, para uma solução rápida e eficaz sôbre o estado precário da ponte.

(as) José de Borba

Inclinado o sr. Adhemar de Barros a desistir do páreo presidencial

S.PAULO, (Meridional) — A despeito de todos os indicios, que levam a supôr que o sr. Adhemar de Barros efetivamente vai ser candidato à sucessão do general Eurico Dutra, um ex-secretário de Estado, e que é dirigente do PSP, disse-nos ôntem que «o sr. Adhemar de Barros principia a compreender que melhor seria não ser candidato, desta feita, e cuidar, tão só, da eleição do seu sucessor nos Campos Elíseos". E acrescentou que esse propósito ganha corpo no espirito do sr. Adhemar de Barros, sobretudo em face da intransigencia do sr. Novelli Junior, que até agora não quis entrar em entendimentos com o governador paulista.

'Viaja com destino a Lindoia, o sr. Nereu Ramos. O vice-presidente da Republica, que viajou de avião até Campinas, seguiu de trem para a estação de aguas.

Circularam rumores, com insistencia, no sentido de que estaria iminente a aliança PTB-PSD, para a qual estaria trabalhando, agora, inclusive, o general Góis Monteiro. Os dirigentes pessedistas que preconizam essa aliança estão reavivando a jornada de 1945, quando os dois paridos juntos, derrotaram o brigadeiro Eduardo Gomes. Observadores argutos da politica nacional consideram lógica essa aliança, pois o PSD e o PTB são irmãos gemeos, na politica nacional, sendo certo que ambos foram organizados pelo ex-ditador.

Ricardo Hochheim Sobr.
-Cirurgião-Dentista-
Com 27 anos de prática
NÃO ATENDE A'S SEXTAS E SABADOS
Rua São Paulo N. 1

Clinica de olhos
OUVIDOS, NARIS E GARGANTA
DO
DR. WILSON SANTHIAGO
Assistente da Faculdade de Medicina da Universidade do Brasil
CONSULTAS:
HORARIO:
Das 10 às 12 horas.
Das 14 às 18 horas.
CONSULTORIO: — Rua 15 de Novembro, 742 — (Ao lado da «Guafarma»). —

Acervo: Biblioteca Pública SC - Hemeroteca Digital Catarinense

Vida Social

Aniversario

Mais um ano que vai... que nos reserva
De bom ou de feliz, o ano que vem?
Navegam, pelos tempos, de conserva
Odio e amor... gozo e dôr... maldade e bem...

Mais um ano que vem... a alma se enerva,
prevendo a morte e prescrutando o Alem...
O dia de amanhã! ânsia protterva
de se querer o que jamais se tem.

Minutos, dias, mêses... lousas frias
Que a mão de Cronos, apressada ou lenta
põe sôbre as cinzas de algum sonho vão!

Trezentos e sessenta e cinco dias...
Oito mil setecentas e setenta
horas amargas de desilusão.

HONORIO ARMOND
(Da Academia Mineira de Letras)

ANIVERSARIOS

Aniversariou-se na data de dois do corrente a srta. Edite Kielwagen, fino ornamento da sociedade local e rainha do G. E. Olimpico.

Srta. Edite Kielwagen

Fazem anos hoje:

— O sr. Guilherme Runamberg, residente em Ituporanga.

— A sra. Lenita, esposa do sr. Enedino Rosa.

— O sr. Bruno Wippel.

— O sr. Victor Pellizzetti, diretor da Radio Mirador de Rio do Sul.

— O sr. Rodolfo Dietrich, residente em Trombudo Central.

BODAS DE PRATA

Comemorou ôntem seu 25.o aniversário de casamento o distinto casal Delério - Dulce Russi, genitor do nosso prezado colega Nilton Russi.

Ao distinto par, que se acha veraneando na praia de Itapema, as nossas felicitações pelo auspicioso motivo.

NOIVADOS

Com a gentil senhorinha Odete Bolognini, dileta filha do sr. José Bolognini, ajustou próximas nupcias o dr. Jorge Edgard Ritzmann, dd. Promotor Público da Comarca de Brusque.

— Em Brusque, vem de contratar casamento a gentil senhorita Maria da Gloria Gomes, filha do sr. Albino Gomes e de sua exma. esposa, com o sr. dr. Werner Keuneke, Diretor Técnico da Farmacia Avenida, de ha muito radicados nesta Cidade, onde possuem numerosas relações em nosso circulo social.

ASTRAL DO DIA

(Por Higa Swami)

Quarta-feira, 4 de Janeiro

Saturno favorece terras, agricultura, pecuaria, minas, imóveis, construções, esculturg, estatuária, monumentos, coisas históricas e geográficas. Antiguidades, pessoas de idade, bens legítimos e cartórios.

Os nascidos hoje, gozarão saude e longa vida. Possuirão aptidões terapeuticas, fisicas e químicas. Lograrão exito em empreendimento misteriosos, graças ao conhecimento das leis ocultas da natureza para serem felizes no lar, deverão suavisar o genio.

H. PROBST
Cirurgião Dentista
— AO LADO DO CORREIO E TELEGRAFO —
A' ALAMEDA RIO BRANCO N. 8

4 de Janeiro no passado

ANDRE' NILO TADASCO

A data de hoje recorda-nos que:

— em 1558, Men de Sá, nomeado terceiro Governador Geral do Brasil, chegou a Bahia. Governou durante 14 anos, vindo a falecer na mesma cidade em 2 de março de 1572;

— em 1817, na República Oriental, travou-se a Batalha de Catalan, entre o Exército Brasileiro comandado pelo Tenente-Coronel Curado e tropas compostas de 3.400 orientais, corrientinos e entrerianos, comandados pelo Coronel Andrés Latorre, do Exercito de José Artigas;

— em 1837, pela madrugada, em Pedras Altas, os insurgentes riograndenses comandados pelo General Neto, foram atacados e vencidos pelo Coronel Bento Manuel Ribeiro;

— em 1839, nasceu em São João da Barra (Rio de Janeiro), o poeta Casimiro José Marques de Abreu, vindo a falecer em 18 de outubro de 1860;

— em 1849, a Povoação de Bezerros, em Pernambuco, foi tomada pelos insurgentes comandados por Antonio Correia Pessa de Melo. Aquela povoação estava defendida por paisanos armados comandados pelo Capitão Cândido José da Silveira;

— 1880 no Rio de Janeiro, terminaram as desordens que se verificavam desde o dia 1.o. O então Coronel Enéias Galvão (mais tarde General e Barão do Rio Apa), sufocou os desordeiros, tomando uma barricada na rua Uruguaiana, onde houve quatro mortos e muitos feridos.

Cine Busch

Hoje — às 8,30 horas

"Divirta-se Ganhando" agora com o Sorteio de Cr$ 700,00 em mercadorias e mais dois premios às aproximações, ofertas do Aero Clube e da Casa Buerger.

Lawrence Tierney — Anne Jeffreys — Lowell Gilmore, em

"Rastro criminoso"

Empolgante, intrigante e sensacional film policial, desenrolado num cais misterioso, repleto de emocionantes aventuras!

Acomp. Compl. Nacional e Universal Jornal.

Platéa 5,00 e 4,00 — Balcão 4,00 e 3,00

Dvems incutir no espirito da criança algumas regras de etiqueta que serão utilissimas não só nos primeiros anos de sua existencia, mas, ainda quando for ela admitida no convivio dos adultos e deverá dar provas da sua boa educação.

Vejamos, a passeio, como se comporta uma criança? A mãe está orgulhosa dela? Quem passa olha-a admirado? E' verdade que não devemos pretender muito de uma criança entre os cinco e dez anos; devemos até conceder-lhe alguma liberdade. Mas, se a lierdade concedida resulta em indisciplina e representa um perigo para ela e para quem a acompanha, é preciso, então, pôr um freio às demonstrações inoportunas.

Um passeio com crianças inteligentes e bem educadas é um dos maiores prazeres que podemos procurar. Mas, se são mal educadas, pobre de nós. Fazem uma parada eterna diante das casas de brinquedos e querem entrar para comprar tudo o que de melhor e mais caro a vitrina expõe. E as manhas que faz suar frio quem a acompanha, os insistentes pedidos de beber, de comer e de permanecer nos locais mais impróprios?

A criança, na rua, deve ser cordata, deve ser docilmente obediente: não deve falar em voz alta, nem cantar ou assobiar; deve evitar estar dando empurrões nos outros, ainda que haja alguma dificuldade para transpor um certo trecho da rua ou da calçada. E à mãe compete habituar seu filho a essas normas desde os primeiros passeios. Grande parte destes é feito em jardins públicos ou parques. A mãe chega e procura um lugar para sentar-se. Se o banco está parcialmente ocupado, a criança deve ter cuidado em não aborrecer as pessoas que já estão sentadas, especialmente se são idosas.

Nos brinquedos não deve levantar muito pó e se brinca com terra não deve sujar o banco. Esse hábito que as amas não evitam, as mães devem impedir, pois não é aconselhável nas cidades, em terra onde todos pisam.

A terra tem microbios e vermes que podem causar graves disturbios às crianças. Mas, se esse brinquedo, como sempre acontece, dá tanto prazer à criança, a mãe deve providenciar utensilios próprios, para evitar que ela toque o menos possivel na terra. Deve fazer com que ela brinque em lugar mais afastado para não sujar o banco onde todos têm o direito de sentar-se. E se a criança suja o banco deve ensiná-la a limpá-lo antes de retirar-se.

Nos jardins públicos é muito comum a criança fazer amizade com outras ou encontrar crianças que já conhece. E mesmo nessa convivencia com os pequenos amigos, a mãe deve vigiar para que ela cultive as normas fundamentais da boa educação. Assim a criança deve cumprimentar a mãe ou parente que acompanha seus amigos, seja ao chegar, seja ao partir.

Com os amigos deve ser gentil e complascente. Não há nada pior do que a criança que fica irritada porque um brinquedo não é do seu agrado e se afasta com o famoso "Não brinco mais" que denota um carater pouco generoso. A vida social é

(Conclui na 2a pag., letra A)

Bôas maneiras para as crianças

E' preciso por um freio ás manifestações inoportunas

NEM TODOS SABEM...

Copyright da "Did HAVE YOU HEARD?" Book

— que, recentemente, as reservas de petróleo nos Estados Unidos foram calculadas em 19 biliões e 25 milhões de barris.

— que no espaço de dez anos, no século IV antes de Cristo, Alexandre o Grande conquistou três quartas partes do mundo então conhecido.

— que, embora pareça mentira, os pesquisadores norte-americanos já anunciam a produção de uma borracha sintética capaz de conduzir a eletricidade.

— que uma pessoa adulta, em estado de saude normal, possue em seu sangue cerca de 25 trilhões de corpúsculos vermelhos e 30 bilhões de corpúsculos brancos.

— que James Smithson, o fundador do mundialmente famoso Smithsonian Institute dos Estados Unidos, destinado a altas pesquizas cientificas era um cidadão inglês e nunca esteve nos Estados Unidos.

— que o cientista alemão Hermann Soergel, depois de profundos estudos, chegou à conclusão de que com um rebaixamento de 200 metros no nivel do mar Mediterrâneo ficar-se-iam apparecer extensões consideráveis de terreno, equivalentes, mais ou menos as duas vezes a superficie atual da Itália.

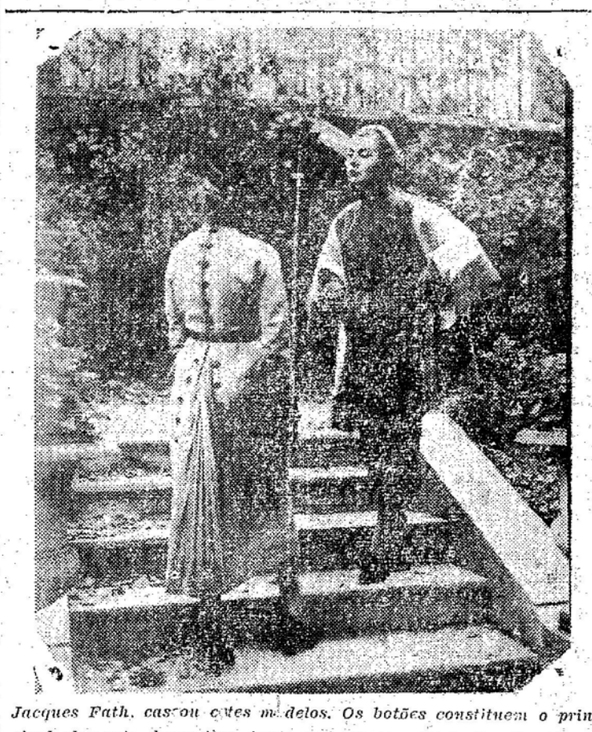

Jacques Fath, casou estes modelos. Os botões constituem o principal elemento decorativo, tanto nos trajes para o dia como para a noite. Vemos acima, duas das suas melhores concepções. A' esquerda, um modelo em lã cinzento-claro e branco, de "linhas a jacto", com que Fath inaugurou a estação atual. A frente do vestido é inteiramente lisa. A gola alta é terminada com um friso de veludo preto. A' direita, vê-se a ultima palavra em matéria de vestidos largos, com botões assimetricamente dispostos. Este traje é confeccionado em flanela cinzenta-escura. A capa é da mesma flanela. — (Foto Up-Acme J via aérea)

Bom uso dos perfumes

A maioria das mulheres não sabe como utilizá-los

Dizem os entendidos que a maioria das mulheres não sabe usar com arte e economicamente os perfumes. Para esportes ou para o dia, essencias de buquê são as mais indicadas. Para a noite, uma essencia mais forte é melhor.

Como a essencia é levada pelo ar, use-a em partes, através das quais circule o ar, como, por exemplo, no laço do vestido que fica junto ao pescoço, no cabelo, na barra do vestido.

A fragrância oculta, que surge inesperada, é interessante. Portanto, ponha um pouco de perfume no forro de sua bolsa, ou no forro do casaco.

Guarde o perfume em pulverizadores. Se não quer perfumar diretamente as peças que quase não são lavadas, pendure saquinhos impregnados do mesmo perfume nos cabides onde guarda essas peças. Usar o vaporizador para perfumar a madeira dos armarios é o melhor meio de conservar toda a roupa suavemente perfumada.

A agua de toilette é uma forma diluida de perfume. Os ingredientes de ambos são os mesmos, com a diferença de que a agua de toilette tem mais alcool do que oleos de essencia, de modo que é mais volatil, isto é, se vaporiza mais facilmente. A função da agua de toilette é perfumar o corpo depois do banho ou ser espalhada com o vaporizador na lingerie e nos casacos de pele.

A agua de Colonia é uma essencia «sui generis» feita de essencias de frutos e vegetais, especialmente de bergamota. A agua de Colonia não deve ser usada na roupa, nas peles nem nos lenços. Uma pequena quantidade, num pano umedecido e passado levemente sobre a pele, é muitas vezes eficiente contra cravos.

Embrulhar presentes constitui uma arte

Há evidentemente uma arte de fazer embrulhos. As secções de expedição das grandes casas possuem especialistas na materia. E todos nós conhecemos as maravilhas de graça e leveza que costumam sair das mãos de uma «vendeuse» a quem confiamos desejar «embrulho para presente».

Acontece, entretanto, que nem sempre dispomos dos serviços de uma dessas meninas de gentis mãos de fada, nem da técnica de um desses moços da «expedição» dos grandes magazines. E, embora sem contar com uma e com outro, temos que remeter — e portanto embrulhar — o presente que vamos fazer.

Pelo Natal, muitas vezes damos presentes feitos em casa de que apenas compramos o material, como os bordados, por exemplo: ou objetos que, antes de serem dados, são embrulhados — roupas em que desejamos fazer um monograma — e assim, devem ser novamente acondicionados.

O material indispensável para um bonito empacotamento é: papel de fantasia, fitas, cola. Para Natal, alguns enfeites com motivos natalicios, darão uma nota muito elegante aos seus embrulhos.

Caixas, cestinhas, papeis coloridos, servindo de fundo às decorações, são outros lembretes para o caso.

Para pequenos presentes, como frascos de perfume, esmaltes para unhas, baton, etc., faça pequenos embrulhos e amarre cada um ramo de pinheiro. Os pequenos presentes podem tambem ser colocados numa cestinha enfeitada como se achar mais agradável.

Foto Baumgarten
ESPECIALISTA EM AMPLIAÇÕES DE FOTOS VELHOS — FOTOGRAFIAS — REVELAÇÕES — FILMES — MAQUINAS
Rua 15 de Novembro, 425 — BLUMENAU

Expresso Blumenau Curitiba
Viagens Diárias em Limousines
DOMICILIO A DOMICILIO
Preço da passagem: Cr$ 155,00
AGENCIA:
HOTEL HOLETZ
Rua 15 de Novembro N. 313 — Fone, 1065

LIVROS E AUTORES

Daqui e de fóra

A "verossimilhança" e a arte

José Lins do Rego

RIO, 30 — Considero o livro de Matteo Marangoni, "Aprenda a ver", o mais lucido e o mais util ensaio que se publicou em português, sobre os problemas da arte, sobretudo da pintura em termos de facil compreensão, fugindo o mais que pode, da técnica, da especialização. O que, até certo ponto, perturba, em certos criticos de arte, é o abuso que se opera, nas suas avaliações de uma qualidade metafisica que sempre conduz ao exclusivismo de uma teoria. Marangoni é o mais independente dos homens, não se submete a isto e aquilo, para se escravizar a um preconceito qualquer. Os críticos de arte, em geral, são donos de uma teoria, e por esta teoria sacrificam até a arte. O importante, para eles, é a teoria. Não acontece com Marangoni esta desgraça. O que vale para ele é a arte. E quem manda na sua critica é a arte.

Quando Marangoni se pronuncia sobre alguns temas eternos, na pintura, como por exemplo, a "verossimilhança", atinge a essencia do valor fundamental da arte, ao dizer que não é possivel imaginar que a arte, uma das mais nobres atividades do espirito, deva afinal reduzir-se a uma espécie de doublé da natureza. Não compreende o obstinado preconceito "arte igual a imitação da natureza", quando, observando a arte de todos os tempos, pode-se concluir o contrário, que a arte sempre fugiu da imitação da natureza. Até os fotografos, nos diz ele, já sentiram uma certa aversão pela servil aderencia da matéria e procuram espiritualizar, do melhor modo os seus produtos com a "desfocalização" (flou) ou com os violentos "efeitos" de luz. Só fugindo da escravização da natureza pôde a fotografia chegar a ser uma arte. Até a máquina procura, assim, ver as coisas mais como parecem, do que como são. O poeta Heine já percebera a importância da máquina, para valorizar as coisas pela copia fiel, quando nos disse: o daguerreotipo testemunha contra a falsa opinião de ser a arte uma imitação da natureza.

Férias e beleza

Proteção á pele durante as temporadas de veraneio

Se a pele do corpo não sofre danos demasiados durante as férias, a do rosto, que é muito mais ensivel sofre prejuizos inumeráveis. Fragil, desde o momento que é exposta à intempérie — e isso acontece o ano inteiro — ela torna-se particularmente sensivel aos efeitos do sol. E' necessário repetir as palavras dos especialistas em beleza: "depois de uma temporada no campo ou na praia, de longas horas passadas ao sol, a pele mostra indicios desfavoráveis e o rosto feminino envelhece de maneira anormal".

Como toda mulher tem a legitima pretensão de exibir um rosto formoso e cheio de frescor, é natural que siga certas prescrições de beleza, que ponha em prática certos cuidados antes e depois das férias. Estará assim protegendo sua beleza de possiveis danos faceis de precaver, mas dificeis de corrigir.

Passemos aos cuidados da pele propriamente dita, cuidados esses que deverão ser empregados durante a temporada de veraneio. a) Para retirar a maquilage, é recomendável um bom sabão, de espuma abundante, ou leite, que tambem resulta muito eficaz. Com isso far-se-á desaparecer completamente os vestigios do oleo usado nos banhos de sol. Para as irritações da pele, provocadas pela vida ao ar livre, nada melhor que as compressas de algodão umedecidas em um tonico para pele, ou, na falta desse, em agua de rosas. Essas compressas devem permanecer sobre o rosto uns dez minutos, o corpo em repouso para que o sangue aflore bem à epiderme.

Se a pele é oleosa por natureza, aplica-se um creme nutritivo, que será retirado depois de quinze minutos. Se, ao contrário, é do tipo seco ou sensivelmente normal, um creme oleoso consegue melhores resultados. Deve-se deixá-lo uma hora sobre o rosto, todos os dias, e duas vezes por semana, durante toda a noite, pois assim poderá atuar com mais intensidade.

Ao redor dos olhos será aplicada uma camada maior de creme, porque, apesar dos oculos escuros, o franzir constante dos olhos ao enfrentar a claridade do estio acaba por formar rugas.

Todos esses cuidados são faceis de executar. Não exigem mais que um pouco de dedicação e de tempo. Alem desses, outros existem, não cotidianos, o que os faz menos pesados. Um deles é a aplicação da compressa quente, duas vezes por semana. Depois de cobrir o rosto, bem limpo, com uma boa camada de creme nutritivo, coloca-se em cima uma toalhinha felpuda molhada em agua quente. Duração da mesma: 10 minutos. Ponha-se uma toalhinha enxuta sobre a umida, impedir-se-á que o vapor sáia com rapidez. Passado esses dez minutos parte do creme terá sido absorvido pela pele. Tira-se o restante com papel absorvente e, em seguida, com um pouco de algodão molhado, golpeia-se suavemente a fronte, as faces e o colo.

Recorrer uma vez por semana a uma máscara de beleza, é uma precaução que nada tem de prejudicial. Em todos os negócios do ramo é possivel encontrar essas cremes adstringentes e purificadores com as respectivas instruções para o seu uso. Máscaras de frutas ou ovos são tambem excelentes.

Nem todo mundo conhece as imensas vantagens das máscaras de beleza. Depois dos vinte e cinco anos, toda mulher devia usar um par de aplicações semanais dessas mascaras. Nas férias, principalmente, elas não devem ser esquecidas, pois contribuem de maneira maravilhosa para a frescura da cutis.

Enfim, umas férias bem aproveitadas são aquelas que a fazem regressar rejuvenescida e bonita. Para conseguir esse pro-

(Conclui na 2.a pág.) (Letra C)

Palavras cruzadas

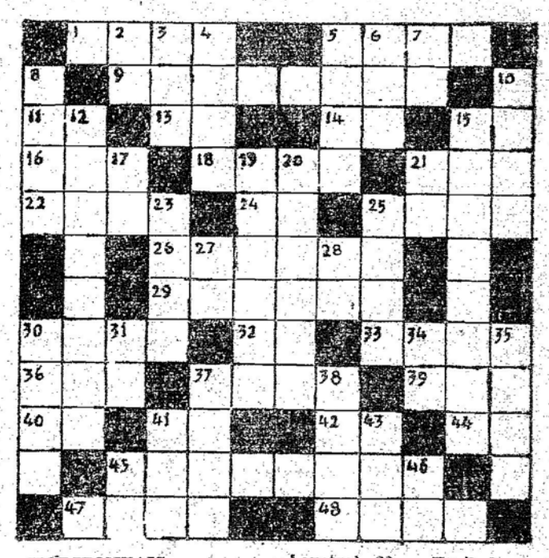

HORIZONTAIS

1 — Içar com cordas. 5 — Bordo, arvore corpulenta. 9 — Fruto do abacateiro (pl.). 11 — Prep. indica relação de tempo, estado, lugar. 13 — Fluido respirável. 14 — Só, único. 15 — Variação do, pronome. 16 — Caminha. 18 — Estimam. 21 — Constelação austral. 22 — Facil de quebrar-se. 24 — Carta de jogar. 25 — De cada dia. 27 — Sobrenome de famoso romancista, autor de "A Moreninha". 29 — Que tem asas, (pl). 30 — Lavrar. 32 — Neste lugar. 33. — Veado grande. 36 — Conjunção, todavia. 37 — Vivendo. 39 — Caminhavam. 40 — Artigo pl. 41 — A parte carnuda da parte dos animais. 42 — Unico. 44 — Variação do pronome. 45 — Parte do capacete que cobria o rosto (pl.) 47 — Brinquedo. 48 — Argola (pl).

VERTICAIS

2 — Nota musical. 3 — Rebordo do chapéu. 4 — Não vulgar. 5 — Peixe escomberoide. 6 — Dez dezenas. 7 — Ex. (pref.grego). 8 — Grupo, magote. 10 — Fiel. 12 — Dansa com imagens representativas da morte (pl.) 15 — Contrato doloso (pl) 17 — Caminhar. 19 — Infortunio. (pop) 20 — Planta hortense de sabor acido (pl.) 21 — Exprime dor. 23 — Nome do famoso poeta persa Kayam. 25 — Regula a quantidade dos ingredientes que devem entrar num preparado. 27 — Tudo o mais (pron. ant.) 28 — Compaixão. 30 — Afeição profunda. 31 — Art. pl. 34 — Estudei. 35 — Titulo dos descendentes de Maomé. 37 — Acontecimento 38 — Vento brando. 41 — Pedra cavada para agua, despejos, etc 42 — Grande porção de agua salgada 45 — Olhei para 46 — Isolado.

Aos Srs. Médicos e Farmacêuticos

Comunicamos que acabamos de nomear nossa representante, para os Estados do Paraná e Santa Catarina, a firma

Comercial Paranaense Ltda.

Rua Marechal Deodoro 407 — Fone, 924 — Caixa Postal, 22
End. Telegráfico "COPAENSE"

CURITIBA

junto à qual manteremos depósito de preparados "Merck" e "Knoll" e serviço de propaganda médica dos mesmos.

Solicitamos dirigirem os seus pedidos à nossa representante, afim de que os mesmos possam ser atendidos com a máxima presteza.

COMPANHIA QUIMICA "MERCK" BRASIL S.A.

Acervo: Biblioteca Pública SC - Hemeroteca Digital Catarinense

- Estreará o Brasil na Rodada Inaugural -

Confirmada a data de 24 de junho para a abertura do turno semi-final — Como está confeccionado o esboço do calendário da Cópa do Mundo — Importante a reunião do Diretório Central da C. B. D. — O caso das cadeiras cativas

..Rio, 3 — Cercou-se da importância que se esperava a reunião do Diretorio Central da C.B.D. para a Copa do Mundo. Nesse conclave o supremo orgão da entidade nacional iria apreciar os relatorios dos delegados brasileiros Sotero Cosme e Irineu Chaves, que funcionaram nas recentes reuniões da Comissão Organizadora da Copa do Mundo, realizadas em Paris. Estariam em foco, na apreciação dos dirigentes da C. B. D. importantissimos assuntos relacionados com o magno certame do próximo ano, em nosso país.

O ESBOÇO DO CALENDARIO

A reunião prolongou-se por três horas, a portas fechadas, e finda a sessão o presidente Rivadavia Corrêa Meyer leu o resumo das resoluções tomadas pela Comissão Organizadora da F.I.F.A..

Destacou-se como assunto de palpitante interesse a organização do calendario, cujo esboço é o seguinte:

TURNO SEMI-FINAL

24 de Junho — Inauguração — Estréia do Brasil.

..25 de Junho — 1. rodada geral.

.28 de Junho — Jogo do Brasil.

..29 de Junho — 2. rodada geral.

1. de Julho — Jogo do Brasil, encerramento de sua atuação no turno semi-final.

Depois desses jogos haverá uma semana de descanso ou para desempates, porventura necessários.

TURNO FINALISTA

8 de Julho — 1. jogo — Jogo do Brasil.

9 de Julho — 2. jogo — finalista.

12 de julho — 3.o jogo finalista (Brasil, si estiver classificado).

13 de Julho — 4. jogo finalista.

15 de julho — 5. jogo finalista (Brasil, si estiver classificado).

16 de Julho — Jogo de encerramento.

Deve-se notar ainda que quando jogar o Brasil não haverá qualquer outra peleja pelo Campeonato Mundial, em todo o país.

BANCO SUL DO BRASIL S/A.
Fundado no ano de 1921.
Operações bancárias.

Não está o Marcilio Dias interessado no Concurso de Honório e Oscar

Restabelecido o player Juca - Virá à Blumenau para firmar contrato com o Palmeiras

Conforme havíamos noticiado em nossa edição de quarta feira, o Marcilio Dias estava desejoso de contratar os players Oscar e Honorio do G.E. Olimpico.

Para melhores esclarecimentos, sôbre a ida de Oscar e Honorio para Itajaí, à reportagem de «A Nação Esportiva», procurou ouvir o diretor do Departamento de Futebol do Marcilio Dias, snr. Nino Tadeu.

Muito amigo do reporter, e muito gentil, o sr. Nino Tadeu, não teve dificuldades em esclarecer o assunto, e disse o seguinte:

— «Pode noticiar em sua página de esportes, que o Marcilio Dias, não está, e nunca esteve interessado no concurso de Oscar e Honorio. Tal noticia divulgada em jornais e rádios, sôbre o interesse do meu clube em Oscar e Honorio, não passa de puro boato. Não temos interesse, em nenhum jogador de Blumenau.

.. ..

Juca o jovem goleiro do C.A. São Francisco, falando a reportagem em Itajaí, declarou que está completamente restabelecido da contusão sofrida na encontro entre o seu clube e o Atlético Renaux, e que breve voltará a esta cidade, onde firmará compromisso definitivo com o Palmeiras E.C.

.. ..

Estavam sendo esperados ontem nesta cidade os craques Nicolau e Gastão. Este ultimo, a nova aquisição do alvi-rubro blumenauense.

.. ..

E' bem provavel que teremos, no dia 15, nesta cidade o clássico Palmeiras x Olimpico.

Salve C. A. Tupí

Nilton Russi

Esteve ôntem em festas o nosso futebol. Sim, em festas, pois viu passar mais um aniversário do C. A. Tupi, de Gaspar, uma das glorias do futebol do Vale do Itajaí.

Completou o ex 21 de Abril mais um ano de existencia, mais um ano de lutas e de glórias em pról do nosso esporte.

A data de 3 de janeiro é sem dúvida, um dos motivos de grande júbilo e de justificada alegria para a familia gasparense esportiva, composta na sua maioria por elementos dos mais dedicados à sua bandeira.

Tambem aos clubes co irmãos, cabe uma parte destacada de entusiasmo nas comemorações de tão grata efeméride, que representa certamente, um passo a mais para a união dos nossos clubes, em cujo meio o C. A. Tupi de Gaspar, goza de merecido conceito e grande simpatia. Deixaremos de citar nomes daqueles que dirigiram e dirigem com rara proficiência o C. A. Tupi, pois temos o receio de que esqueceríamos alguns deles, cometendo, assim, uma grande injustiça. Esta ou aquela gestão póde ter sido mais profícua. No entanto, o certo é que todos envidaram o melhor dos seus esforços e sacrifícios em pról da grandeza do pavilhão branco e verde.

"A Nação" Esportiva solidariza-se em data tão significativa, à todas as manifestações prestadas à grande agremiação gasparense, esperando que o "indio" branco e verde de Gaspar prossiga nesta marcha ascendente, que o fará cada vez mais admirado. Salve familia tupiense! Salve Clube Atlético Tupi!

Faça de a Nação o seu jornal

Seus Sofrimentos Não Vêm da Velhice, Mas Sim da Má Função dos Rins

Não deixe que substâncias venenosas se acumulem em seu organismo. Ponha-se a salvo dos males ocasionados pelo mau funcionamento dos rins. Use o remédio que milhares de pessoas usam: as Pílulas Ursi. Feitas à base de poderosas plantas diuréticas, desinfetantes e dissolventes do Acido Urico, as Pílulas Ursi constituem o mais eficaz tratamento das moléstias renais e da bexiga, defendendo, assim, seu organismo contra as intoxicações provenientes do mau funcionamento dos rins. Não se esqueça de que seus rins precisam funcionar normalmente para que sua saúde seja perfeita. Qualquer irregularidade nesse funcionamento, deve ser combatida sem demora com as famosas Pílulas Ursi.

Evite êstes males causados pelo mau funcianamento dos rins

Entre os muitos males provenientes do acúmulo de toxinas no organismo em consequência do mau funcionamento dos rins, os mais frequentes são: — *reumatismo, artritismo, dores de cabeça, tonteiras, dores nas cadeiras, desânimo, juntas inchadas, insônia e nervosismo.* Livre-se, pois, dêsses males, usando as Pílulas Ursi, que — normalizando as funções dos rins — impedem o acúmulo de substâncias venenosas no organismo. Não descuide de sua saúde, deixando seu organismo sofrer as consequências do mau funcionamento dos rins. Use sem demora as Pílulas Ursi.

As Pílulas Ursi são feitas com 6 poderosas plantas medicinais

A grande eficácia das Pílulas Ursi, já comprovada por milhares de pessoas, deve-se à sua fórmula na qual foram associadas de uma maneira feliz e científica, 6 preciosas plantas de grande valor terapêutico e à sua modernissima técnica de fabricação. Graças ao processo de concentração à baixa temperatura, as Pílulas Ursi mantêm integrais os princípios ativos das plantas que as compõem. Daí serem as Pílulas Ursi um remédio de incontestável valor no tratamento das moléstias do rins e da bexiga. Use-as e comprove também os benéficos resultados dêsse ótimo produto do Laboratório Licor de Cacau Xavier. As plantas que compõem as Pílulas Ursi são: — *Uva Ursi, Abacateiro, Quebra Pedra, Cipó Cabeludo, Cabelo de Milho e Cila.*

Pílulas URSI

remédio soberano para os rins

Dr. Wilson de Freitas Melro
Advogado
Rua 15 de novembro 642 - Tel. 1417.
— Edificio I N C O — Sala 3 —

Dr. A. Taborda
Ausente até o mês de Janeiro

Gíria Futebolistica

CERA — Fracionar o jogo propositalmente para se perder o tempo.

CHARLES — Lance em que o jogador dobra a perna para traz e golpeia o couro com o salto do calçado.

CHARIVARI — Conflito.

CHORÃO — Jogador que reclama muito em campo.

COM AÇUCAR — Passe feito ou recebido elegantemente, maciamente.

COMEU BOLA — Jogador ou juiz acusado de suborno.

COSTURA — Série de passes articulados entre os avantes.

DE COLHER — Passe recebido ou feito em condições excepcionais.

DE PRIMEIRA — Passe que se pratica sem controlar e levar a bola, jogando-a logo que se a recebe.

DESPEJO — Rechasso forte.

DEU O PREGO — Jogador ou quadro que se esgotou durante o prélio.

DOENTE — Adépto fanático.

EM FORMA — Quadro ou jigador em boas condições técnicas.

ENCAIXOU — Defesa em que o arqueiro recebe a bola no peito, entre os dois braços.

ENCOSTADO — Jogador que perdeu seu lugar no quadro por ineficiencia técnica ou física.

Esportes em Itajaí

Colaboração de

»» CHAMACA

5 JOGADORES DO «SCRATCH PARANAENSE

Possivelmente depois do campeonato brasileiro de futebol, teremos entre nos uma seleção de universitarios do Paraná que nesta cidade enfrentará num sábado o Marcilio Dias e no domingo o XI da S. Estivadores.

O time visitante virá com grandes «azes» militantes dos principais clubes do visinho estado, inclusive 8 do selecionado da Federação Paranaense de Futebol.

Para entabolar as devidas negociações com os clubes locais encontra-se entre nós, o sr. Luiz Zangente, elemento ligado a agremiação paranaense, que aqui veio tambem a gozo de ferias.

Conforme a nossa reportagem conseguiu apurar o quadro visitante é o seguinte,

Nivaldo; Fedato e Rene; Sanford, Washington e Gouveia; Paulinho, Lanzoninho, Afinho, Jackson e Renatinho.

UM CLUBE DE CRESCIUMA VIRA' A ITAJAI

No próximo dia 14 e até agosto o atléta finlandez, seguido pelo americano.

O primeiro brasileiro colocado foi o paulista Eugenio Marques, do Ipiranga, de São Paulo, que se classificou em 8.o lugar.

O atléta Waldomiro Monteiro, que representou Santa Catarina nessa prova, que é considerada a maior do mundo, classificou-se em 52.o lugar entre os 867 que chegaram ao final.

ra invicto C.N. Marcilio Dias terá mais um compromisso a saldar, desta vez frente a um clube de Cresciuma que além do prélio de football d'sputará varios jogos de basquete e voleibol com o A.C. Icaraí local.

Conforme os treinos e ultimos compromissos o XI local será o seguinte:

Ada; Ari e Totoca; Mario, Moleri e Zilton; Abreu, Vavico, Teixeirinha, Deo e Amadeu.

O QUE VAI PELO ICARAI

No dia 22 ou 15 do mes de janeiro teremos a simpatica e cavalheiresca agremiação da S.E. Cruzeiro do Sul de Joinvile entre nós.,

Em nossa cidade os visitantes serão alvos de festiva homenagem estando em preparo um vasto programa que inclue varios jogos de basquete e voleibol entre o Icaraí e o Cruzeiro do Sul.

Este grande acontecimento escreverá mais um dos belos capitulos da curta e gloriosa jornada do queridi cluve di sr. Gil Nascimento.

Finalmente foi concluida a grande arquibancada em construção que durou 3 semanas. Assim, para os próximos compromissos o publico terá mais comodidade ao presenciar os prelios que futuramente serão realizados.

— O esquadrão infanto-juvenil rubro continua treinando com grande afinco sob as ordens do técnico Araldo esperando com anciedade a sua estreia que, conforme nos adiantou o sr. Gil Nascimento, se dará possivelmente no dia 15 ou 22 contra o esquadrão juvenil do Cruzeiro de Joinvile.

— Tambem o Palmeiras dá «Manchester Catarinense» visitará Itajaí em fins de janeiro ou na 1.a quinzena de fevereiro.

O «five» esmeraldino sagrou-se recentemente campeão invicto de Joinvile e Sta. Catarina e conta em suas fileiras com elementos de grande valor e alta classe como sejam: Buba, Santana, Chino, Busch, Birkholz, Gordo e outros.

Pelo Icaraí teremos ótimos «cestinhas» como sejam: Ubirajara, Agenor, Arnaldo, Nildo, Hélio, Bedushi, Siqueira etc...

Pela constituição provavel dos dois clubes vemos que o Palmeiras é muito superior ao conjunto local, entretanto jogando em compo contrario e contra juiz, torcida etc... é de se prever que tenhamos um jogo como jamais a nossa torcida presenciou.

Os nossos agradecimentos

«A Nação Eeportiva», agradece a todos que enviaram felicitações de boas festas, por motivo da passagm dos dias de Natal e Ano Novo dos seguintes clubes e leitores:

S.D. Vasto Verde, Aderbal Schaeffer, Maria Olinger, Adamastor Oliveira de Itajai, Jota Gonçaves, de Joinvile, Dorival Teixeira, do Santo Anastacio, do Estado de S.Paulo. Rádio Clube de Blumenau, Liga Blumenauense de Desportos, Ernart Rothar de Itajaí.

Viljo Heino venceu a XXV corrida de São Silvestre

WALDOMIRO MONTEIRO, REPRESENTANTE DE SANTA CAARINA, CLASSIFICOU-SE EM 52.o LUGAR ENTRE 867 —— ATLETAS QUE COMPLETARAM O PERCURSO ——

Na noite de 31 de Dezembro realizou-se em São Paulo a 25.a Corrida de São Silvestre, patrocinada pelo jornal «A Gazeta Esportiva».

A prova assumiu caráter de sensacionalismo em virtude de estarem concorrendo a mesma o finlandez Viljo Heino, campeão mundial de corridas de fundo e Curtis Stone, campeão olimpico.

Venceu brilhantemente a prova o atléta finlandez, seguido pelo americano.

O primeiro brasileiro colocado foi o paulista Eugenio Marques, do Ipiranga, de São Paulo, que se classificou em 8.o lugar.

O atléta Waldomiro Monteiro, que representou Santa Catarina nessa prova, que é considerada a maior do mundo, classificou-se em 52.o lugar entre os 867 que chegaram ao final.

Hospede-se no HOTEL WÜRGES
PROPRIETARIO: HERMANN MENKE
Preços módicos —— Atende-se a qualquer hora
— Higiene absoluta —
Cosinha de primeira ordem
ITOUPAVA SECA — BLUMENAU
RUA SAO PAULO, 278-80

Cenário Esportivo

Prosseguirá domingo o Campeonato Brasileiro de Futebol

Não concederá a Federação Gaúcha a Transferencia de Tesourinha para o Vasco

RIO, 3 (Merid.) — Confirmou-se a transferencia de Bigóde do Fluminense para o Flamengo. Não chegando a um acôrdo com o tricolor, o popular médio mineiro adquiriu seu passe e vendeu-o ao rubro-negro, ganhando na transação 120 mil cruzeiros, pois pagou 80 mil e recebeu 200. Além disto ganhará sete mil de ordenado mensal alem de gratificações, tudo por dois anos. Não está marcada ainda a estréia de Bigóde. Mas sabe-se que será ainda no torneio Rio-São Paulo. O curioso é que como já antecipamos, Bigóde irá jogar de zagueiro e não de half.

RIO, 3 (Merid.) — Confirma-se igualmente o que antecipamos sobre a estréia de Tesourinha no quadro do VASCO. O renomado ponteiro gaúcho fará sua apresentação no jogo de amanhã contra a Portuguesa de desportos que ganha assim maior interesse e atração:

RIO, 3 Merid.) — Divulga-se que o Fluminense, depois de perder Bigóde, está sob ameaça tambem de ficar sem o zagueiro Pinheiro, cujo contrato expira em abril e, segundo antecipa-se, fará elevada exigência para permanecer em Alvaro Chaves.

RIO, 3 (Merid.) — O médio Niilton, pertencente ao Corintians falando á reportagem, carióca adiantou que seu contráto com o alvi-negro expirará á 25 do corrente, mas que já esta em entendimentos para renová-lo, pois sente-se satisfeito no Parque São Jorge.

RIO, 3 (Merid.) — Geninho, falando á imprensa, declarou ser mais orientador que propriamente técnico do BOTAFOGO Admitiu todavia o grande meia, que quando encerrar sua carreira de jogador, pretende adotar a profissão de técnico. Frizou, todavia considerar-se ainda em condições de continuar como jogador ainda por muito tempo.

PORTO ALEGRE, 3 (Merid.) — Causou sensação a noticia de que a Federação Gaúcha comunicou á Confederação Brasileira de Desportos que não concederá a transferencia de Tesourinha para o Vasco, antes que o ponteiro satisfaça seus compromissos com o scratch gaúcho que disputará o Campeonato Brasileiro e para o qual foi convocado ha tempo. Friza a Federação que Tesourinha afastou-se do Estado sem permissão dela, que deste modo não concorda com sua transferencia e que exigirá o retorno de Tesourinha, afim de participar dos treinos da seleção local.

Porto Alegre, 3 (Merid.) — A Federação recebeu um convite do empresário Afonso Doce para enviar um scratch gaúcho a Europa, logo depois do Campeonato Brasileiro.

P. Alegre, 3 (Merid.) — Informa-se que o goleiro Sérgio, pertencente ao Gremio, aproveitará sua condição de amador para abandonar o campeão gaúcho e dirigir-se para o Rio ou São Paulo e aí obter contrato.

P. Alegre, 3 (Merid.) — Terá inicio domingo a série melhor de três entre o Gremio, campeão de Porto Alegre e o Floriano, campeão do interior, para a decisão do titulo de campeão do Estado. O jogo será em Novo Hamburgo.

RIO, 3 (Merid.) — Prosseguirá domingo o Campeonato Brasileiro de Futeból com os seguintes jogos.

Em Cuiabá — Mato Grosso x Goiás: em Natal: Rio Grande do Norte x Paraiba; em Maceió: Sergipe x Alagoas; em Porto Velho: Acre x Guaporé.

Seguiu para. . .

(Conclusão da 6a. pga.)

não é tão grande como muitos ingenuamente pensam.

Rio 3 (Merid.) — O sr. Salgado Filho, no momento de embarcar, disse que vai combinar com o sr. Getulio Vargas o modus-vivendi dum entendimento com o PSD. Frizou que não se trata de aliança. As conversações deverão convergir para o estabelecimento de um programa de governo comum, somente depois de se cogitar os nomes. O escolhido tanto poderá sair do PTB como do PSD ou outra agremiação qualquer.

Converteu-se

EM REALIDADE O TRAGICO SONHO

Rio 3 (Merid.) — Ontem a senhora Ada Amaral Viana, esposa de Otacilio Amaral Viana, sonhou com a morte do seu filhinho sob as rodas dum bonde. Hoje pela manhã, em Niterói, o menino, desprendendo-se de suas mãos, correu para o meio da rua sendo atropelado e morto por um ônibus.

Chorou Bigóde ao despedir-se dos seus companheiros

RIO, 3 (Merid.) — Consumou-se a transferencia de Bigóde para o Flamengo, que terá o concurso do extraordinário jogador nos dois próximos anos.

Pela manhã Bigóde esteve no Fluminense, cuja tesouraria pagou seu passe por oitenta mil cruzeiros.

Depois de efetuado o pagamento fez as despedidas do pessoal da secretaria e tesouraria, terminando por falar com a direção, inclusive com o presidente Carneiro de Mendonça, que em tom de brincadeira pediu-lhe que ficasse resfriado num próximo Fla-Flú e assim, não podendo jogar. Ao apertar a mão do técnico e dos jogadores do Fluminense, Bigóde começou a chorar abundantemente, revelando o quanto sentia deixar o clube cujas cores tão brilhantemente defendeu durante sete anos consecutivos. Logo depois de sair das Laranjeiras, Bigóde assinou contrato com o Flamengo.

Casa 'A Capital'
OFERECE PARA FIM DE ANO OS MELHORES ARTIGOS PELOS MENORES PREÇOS EM
SEDAS
CASEMIRAS
CHAPE'US
SOMBRINHAS
BRINS
— (LINHOS ESTRANGEIROS)
E MAIS UMA INFINIDADE DE ARTIGOS DO SEU VARIADISSIMO SORTIMENTO

Acervo: Biblioteca Pública SC - Hemeroteca Digital Catarinense

Vários Casos de Tifo em Gaspar

Nova desavença entre os srs. Góis Monteiro e Flores da Cunha

RIO, (Meridional) — A proposito de uma entrevista concedida á imprensa gaucha pelo deputado Flores da Cunha, acusando o general Góis Monteiro de voltar injustificado odio ao brigadeiro Eduardo Gomes e de estar procurando isolar e destruir a UDN, foi a reportagem ouvir o senador alagoano, que declarou o seguinte:

— Julgo inacreditavel que o deputado Flores da Cunha tivesse se referido a mim e á minha ação como o fez. Se verdadeiras as suas declarações a meu respeito, então serei obrigado a cancelar toda a minha disposição em relação ao mesmo deputado, depois da nossa reconciliação em 1945.

Dramas de trajetoria diferentes

Continuou o general Góis:

— É sinal de que o avanço dos anos e o maior volume de experiencia da vida não alteraram em nada o espirito do sr. Flores da Cunha. O drama da sua vida segue uma trajetoria muito diferente do da minha, e por isso s. excia jamais poderá compreender. Duas coisas desde já repilo energicamente, por serem falsas: a primeira, que estou procurando isolar a UDN. Se o deputado Flores da Cunha estivesse de boa fé, poderia ter-se certificado disso, apenas me pedindo explicações, pois eu lhe daria todas as provas em contrario.

Agora, o que eu não sou é lacaio da União Democratica Nacional. Fui eu quem aproximou a UDN do general Dutra em 1946, aproximação de que ela tanto proventos colheu para depois proceder como está procedendo. Tão pouco fui eu quem procurou a aproximação do PSD com o sr. Getulio Vargas. Apenas tenho defendido com todo o rigor o meu partido, e este, sim, a UDN quer destruir.

Porto Alegre, 3 (Merid.) — Procurando pela reportagem o sr. Flores da Cunha respondeu que replicaria ao general Góis Monteiro através a tribuna.

Encontra-se em Blumenau o Capitão Rui Ebbesen Menezes

Em companhia do major Newton Machado Vieira, que acaba de ser designado para o cargo de comandante do I| 23 RI, chegou ôntem a Blumenau o cap. Rui Ebbesen Menezes, brilhante oficial que, recentemente, comandou aquela briosa unidade do Exército. O distinto itinerante, que atualmente serve no 4º RI, sediado em São Paulo, encontra-se apenas de passagem por Blumenau, onde permanecerá até a proxima terça-feira. Prosseguirá, nêsse dia, viagem a Porto Alegre, a serviço do Exército, Capital de onde regressará brevemente, viajando diretamente para o Rio de Janeiro, onde permanecerá durante este ano, na Escola de Aperfeiçoamento de Oficiais.

Ajudar a Campanha de Educação de Adultos é cooperar para o progresso do Brasil

Providências do 3º. Distrito Sanitário

Será vacinada a população

Em declarações ao jornal «O Gaspar», da cidade do mesmo nome, o médico Abelardo Viana chéfe do 3.o Distrito Sanitário, com séde em Blumenau, disse que estão se registrando inúmeros casos de tifo naquele município.

Afim de evitar a propagação da perigosa moléstia, o referido facultativo providenciou a ida a Gaspar de um guarda sanitário, para vacinar a população.

Das mais acertadas essa medida, uma vez que estamos na quadra no ano mais propicia a uma epidemia da aludida moléstia, principalmente nos centros urbanos ainda não servidos por rêde de água e exgotos. O exemplo temos aquí mesmo em Blumenau, em que o Serviço de A'gua encanada pôs fim ás febres tifoides, que alguns anos assumiam aspecto alarmante.

Notícias de Brusque-

Suspensa novamente a verba para a construção da A. P. Telegráfica

Brusque, 30 (Do Correspondente) —

— Correu célere pela Cidade, uma notícia de que a tão ansiada verba para construção do prédio dos Correios e Telegrafos de Brusque, a pouco dotada pelo Governo, foi suspensa novamente.

Procuraremos nos inteirar do assunto para voltarmos com informes oficiais.

— Foi aprovado na Câmara Estadual, o projeto que visa criar em Brusque um Posto de Puericultura, cuja falta está se fazendo notar de ha muitos anos.

A respeito, está se constituindo num grande batalhador pela causa o dr. José Tridapalli, humanitário médico local, que estuda convenientemente a situação da mortalidade infantil neste Municipio.

— Em gozo de suas merecidas férias, encontra-se entre nós, o Deputado Raul Schaefer, vice-lider da bancada pessedista de Santa Catarina na Assembleia Estadual.

Após uma brilhante atuação como representante do Municipio o Presidente do PSD brusquense volta a ésta cidade onde traçará, no proveito de suas férias, os novos rumos da politica local.

— O infausto desaparecimento de uma senhora, imprensada na Ponte Coronel Pereira Oliveira ás vesperas do Natal, veio alertar as autoridades brusquenses para que clamem do Governo Estadual a construção e verba para uma nova ponte. De ha muito a população vinha sendo alertada com o perigo que proporcionava aquela cincoentenária obra, quasi em ruinas.

— No setor politico, local, fala-se constantemente que o sr. João Colin, prefeito municipal de Joinvile, será o futuro candidato ao Governo do Estado. Nesta cidade, grande é o número de simpatizantes do Edil joinvilense.

— As festividades de Natal e fim de ano nesta Cidade, foram das mais movimentadas possiveis. Bailes, festas e reuniões sociais foram realizadas com marcante sucesso.

Conseguiu fugir da Tchecoslovaquia

Berlim, 3 (UP) — Informam de Regensburgo que fugiu para a Alemanha ocidental o antigo ministro da indústria checoslovaca no governo anterior ao golpe de estado comunista, Bohumil Dausman. Afirmou ele que sua familia conseguiu igualmente fugir.

Desvendado Grande Parte do Mistério que envolve a tragédia de Biarritz

— NASCEU NO RIO O AMOR PROIBIDO QUE RESULTOU NA MORTE DA LINDA MONICA —

Estourou como uma bomba nos circulos sociais cariocas a nova versão, divulgada pelas agencias noticiosas, sobre a morte da jovem e bela Monica, da alta sociedade francesa, filha do milionário Pierre Champion, inventor e fabricante das velas para automoveis que têm o seu nome, universalmente conhecidas e utilizadas. Segundo a versão a que nos referimos, a jovem Monica, de 20 anos e extraordinária beleza, teria sido assassinada pelo seu marido, o brasileiro João Carlos da Silva Ramos, de 25 anos, filho de antigo consul do Brasil em Bayonne — que teria utilizado, no crime o mortal "curare".

A tragédia, que emociona a França e o Brasil, está ainda sendo apurada pela polícia francesa. O desenlace fatal ocorreu em Biarritz, residencia do casal. Os protagonistas são figuras assás conhecidas no Rio. O esposo de Monica, ainda muito moço, é filho do diplomata Otavio da Silva Ramos e descende da condessa Silva Ramos, cuja familia, com o advento da República no Brasil, se transferiu para a França, onde até a pouco permaneceu vivendo.

Os Silva Ramos são proprietários, no Rio, de vários prédios na rua Gonçalves Dias, nas proximidades da Confeitaria Colombo.

Quanto á jovem Monica, moça minada pela fortuna, possuia dotes de beleza fora do comum. Sua presença deixava em suspenso os ambientes, sempre finissimos, onde se apresentava. Milionária desde o berço, sabe-se que, a partir da idade de 16 anos, necessitava de drogas e soporiferos para poder dormir. Era dada a insônias prolongadas, como consequencia da intensa vida social que levava — estrelinha de primeira grandeza no ceu do alto mundanismo parisiense.

Romance no Rio

Um primo-irmão de João Carlos, esposo de Monica, vinha frequentemente á capital do Brasil, onde passava temporada na avenida Rui Barbosa. Trata-se de Hermano Silva Ramos que no Rio, em uma de suas viagens recentes, conheceu Margarida Machado, filha do sr. Argemiro Machado, banqueiro e capitalista. Enamorou-se da elegante senhorita e com ela se casou. O enlace realizou-se em 30 de julho de 1947 na mansão de Petropava pertencente ao pai de Margarida.

O casal João Carlos-Monica veio ao Rio assistir o casamento. Aconteceu, que Monica, sedutoramente bela, impressionou a Hermano, e entre os dois iniciou-se um suave romance. O fato foi na ocasião, muito comentado nos circulos sociais cariocas. O proprio marido de Monica, ao que se adianta, não ignorava o romance. Hermano e a linda francesinha passeavam juntos admirando as belezas da cidade maravilhosa.

Margarida disfigurada

Em fevereiro de 1948 Hermano, conduzindo sua esposa Margarida em seu automovel, sofreu um desastre em Itaipava. Margarida, ou "Guidinha" como é conhecida na intimidade ficou disfigurada. Hermano retraiu-se da esposa. Sua conduta causou mal estar na familia e ele teria sido severamente repreendido por seu sogro. Em meiados de 1949 Hermano, cuja paixão por Monica era o comentario do dia nos meios sociais, deixou o Rio, abandonando "Guidinha" para ir ao encontro de Monica na França onde, segundo se afirma, deveria estar em outubro, época em que, segundo a policia francesa, teria sido Monica envenenada pelo marido.

"Pivot" do drama

Hermano, pois, teria sido o "pivot" do drama que se iniciou no Rio e teve desfecho em Biarritz. Ele, entretanto, passou-se há cerca de um mês, da França para os Estados Unidos, onde se encontra Guida aos cuidados de um grande especialista, que tenta recompôr a fisionomia da desventurada Margarida.

Margarida tem uma irmã, Dora Machado, casada, com o conde de Camart, amigo intimo de Hermano. O casamento realizou-se na Indo-China.

Joã, Carlos continua preso

Paris, 31 (I. N. S.) — João Carlos da Silva Ramos, de 25 anos de idade, filho de um ex-diplomata brasileiro, continua preso pela policia de Paris, acreditando-se que será enviado para Baionne, nas proximidades de Biarritz, para ser submetido a novos interrogatorios em conexão com a morte de sua esposa, que a policia suspeita ter sido causada por curare, o veneno que alguns indios sul-americanos empregam para envenenar suas setas.

Ramos nega veemente todas responsabilidade pela morte de sua esposa francesa, Monica de 20 anos de idade, filha do rico industrial parisiense, Pierre Champion, a qual morreu no dia 3 de outubro em Biarritz, sob circunstancias qualificadas de misteriosas, tendo a policia informado que encontrou uma pequena bolsa contendo curare, na vila ocupada pelo casal.

O casal contraiu suntuosas nupcias em Paris em julho de 1947, tendo-se depois transferido para o Brasil, onde tiveram uma filha.

Posteriormente regressaram á França e se instalaram em Biarritz, em agosto ultimo.

Monica não foi feliz no Brasil

Paris, 31 (INS) — Henri Champion, tio de Monica, esposa de João Carlos da Silva Ramos, morta em circunstancias misteriosas, referindo-se á morte de sua sobrinha declarou que "Monica não era feliz no Brasil, porém se mostrou muito contente e alegre ao regressar á França. Sua morte prematura surpreendeu a familia. Acrescentou que, "desde a morte de Monica, seu marido nunca nos visitou".

Japonesês desaparecidos na Russia

Toquio, 3 (UP) — O presidente do Conselho Aliado, para o Japão, o norte-americano Wiliam Sebald, convocou para amanhã uma sessão especial. Nessa ocassião, Sebald apresentará um relatório sobre o resultado de suas gestões para conseguir um inquérito imparcial sobre o destino de 370 mil prisioneiros de guerra japonêses, desaparecidos na Rússia.

Continúava desacordado até a noite de ontem o jovem Raimar Baumgarten

Continua repercutindo dolorosamente no seio da população local o trágico desastre aviatório de domingo, em que perdeu a vida o inspetor das escolas municipais, sr. Bertholdo Zimermann, quando sobrevoava a vila de Warnow, no vizinho município de Indaial, no avião «Curt Hering» pilotado pelo jovem Raimar Baumgarten.

O jovem piloto, que foi retirado dentre os escombros do aparelho e conduzido para o Hospital Santa Izabel, desta cidade, em estado de coma, até a noite de ôntem ainda não tinha voltado a si. Além da desarticulação de várias costelas e outros ferimentos, sabe-se agora que Raimar sofreu fratura do cranio, causando preocupações seu estado.

Informa-se, ainda, que já se encontram em Blumenau oficiais da Aeronautica, colhendo informações para o inquérito que será instaurado em torno da grave ocorrência.

Seguiu para Santos Reis osr Salgado Fiiho

Rio, 3 (Merid.) — O sr. Salgado Filho viajou na manhã de hoje com destino a Porto Alegre. Em torno da viagem estabeleceu-se a movimentação politica. O sr. Amaral Peixoto telefonou ao sr. Cirilo Junior, que se encontra em São Paulo. A comissão diretora do PSD, que marcára a reunião para o dia 6, transferiu a mesma para depois do regresso do sr. Salgado Filho.

Rio, 3 (Merid.) — O sr. Salgado Filho partiu para o Rio Grande do Sul, dirigindo-se a Santos Reis, afim de encontrar-se e receber órdens e instruções do senador Getúlio Vargas. Ignora-se qual o provável sentido dessas viagens. Observadores entendidos das manóbras petebistas dizem, entretanto, que o PTE tem perdido grande terreno e que a força getuliana já

(Conclúi na 5.a pga.)

Tenta Peron submeter a sua política os dois maiores jornais da...

(Conclusão da 1.a página)

com os seus 80 anos de idade e Alberto Gainza, fechados em um quarto, frente a policiais, foram humilhados por defender a democracia e com eles toda a imprensa americana. Mas pelos feitos anteriores, quando jornais eram fechados ou porque "incomodavam as suas maquinas a tranquilidade publica" ou porque as "suas oficinas necessitavam reparos", tem-se como certo a realização do grande sonho de Peron que é o de ver estampado nas páginas dos dois maiores jornais da América do Sul o seu retrato acompanhado de rasgados elogios. Isso significaria a posse pelos descamizados dos unicos jornais que até agora resistiram á grande capacidade de suborno a exemplo que não foi seguido por alguns jornais de outros paises.

PROTESTOS DE TODOS OS PAISES SUL-AMERICANOS

Os protestos levantados de todos os paises livres das Americas contra as violencias de Peron á liberdade de imprensa, bem significa a repulsa das populações democráticas do Continente aos processos nazistas adotados na Argentina pelo seu atual governo. Não resistirá por muito tempo, como não resistiram outros. E no dia da libertação do bravo povo do Rio da Prata, "La Prensa" e "La Nacion" serão os simbolos dessa libertação, porque resistiram até a violencia em defesa das liberdades publicas, do povo e da honra de seus país, elevando mais alto ainda as tradições gloriosas da Argentina de Sarmiento.

Despede-se o embaixador João de Bianchi

RIO, 3 (MERID) — O Presidente da República receberá hoje à tarde as despedidas do embaixador portugues João de Bianchi, que acaba de ser aposentado. No proximo dia onze, o embaixador Raul Fernandes oferecerá um banquete ao sr. Bianchi, no Itamarati.

Arvore carregada de mantimentos numa Igreja Londrina

LONDRES, 3 (BNS) — Visitantes de muitas partes do mundo assistiram, juntamente com os fiéis habituais, ao oficio religioso noturno celebrado terça-feira na igreja londrina de S. Martin, quando foi iluminada uma árvore carregada de mantimentos, doada pela Comunidade dos Estados Unidos.

As luzes foram acesas pelo alto comissário interino para a Austrália, E. Mc Carthy, A.C. Bryan, conselheiro comercial para o Canadá: C.H. Torrance, secretário e alto comissário interino para a Africa do Sul: major general W.G. Stevens, secretário oficial para a Nova Zeândia: Barret Parkes, assistente cultural nos Estados Unidos e C. Harvey, ministro da Agricultura de Fiji.

A árvore que quase tocava o teto, estavam carregadas de donativos da Austrália, Nova Zelândia, Canadá, Africa do Sul, Estados Unidos e Colonias Britanicas, destinados aos doentes e necessitados da paroquia.

O oficio foi celebrado em louvor à generosidade dos amigos da Grã-Bretanha no exterior.

Será posta á prova a capacidade do P.R. dos EE. UU.

WASHINGTON, 3 (UP) — Reune-se ao meio dia o otagéssimo primeiro congrésso norte-americano, dominado pelos democráticos. A sessão deste ano já será dedicada à campanha eleitoral para renovação do congresso em 1.950, e segundo os observadores, será posta à prova a capacidade do Partido para organizar a oposição ao programa de despesa do presidente Truman. O Comité de orientação republicano foi convocado para as dez horas; e depois do Congresso, haverá um encontro de todos os senadores republicanos.

Tombou o expresso S Paulo - Porto Alegre

Nas imediações de Jaguariaiva

Porto Alegre, 3 (Merid.) — Nas proximidades de Jaguariaiva ocorreu um desastre com um trem da linha São Paulo-Rio Grande do Sul, que demandava esta capital. Em consequencia tombaram cinco vagões, morrendo dois passageiros e ficando vinte e duas pessoas feridas. Os mortos são Nelson Costa Serra e Maria Luiza Bueno Brandão.

Impera o regime de insegurança em Alagoas

(Conclusão da 1a. Pga.)

foi empastelado em Maceió, dizendo que assim aconteceu porque ousou levantar a sua voz contra ataques dos orgãos oficiosos

Segundo o depoimento do senador Ismar de Góis, nenhuma das autoridades de Alagoas procurou intervir em defesa daquele jornal que foi totalmente destruido.

Ingenuidade do Ministro

O senador Ismar de Góis diz, tambem, que nem o governo federal nem o Ministro da Justiça tomaram qualquer e seria atitude, o que ninguem pode negar.

— O Ministro da Justiça, responsavel pela ordem politica e social dos Estados, se limita a telegrafar pedindo informações ao governador do Estado que é indiciado do crime. Diante disso, a farsa é inevitavel: o governador responde imediatamente, e a resposta, faça-se justiça, foi como «il faut»... — não, houve nada mais do que uma simples comemoração dos comunistas na data do aniversario de Stalin, retrucou o sr. Silvestre Pericles ao ministro, escreve ainda o sr. Ismar de Góis na entrevista que fez distribuir aos jornais.

Acrescenta, adianta, violentamente:

— Pode parecer que essa resposta tenha sido de um modo bem cinico, mas diante de tanta ingenuidade ministerial, e porque ainda aceito que o ministro da Justiça esteja agindo de boa fé, só tenho que concluir que este pobre país esta sendo vitima da ingenuidade de uma autoridade que não tem direito de ser ingenua, pela gravidade de suas responsabilidades na preservação da segurança e do estado de legalidade do país.

MOORE McCOMARCK (Navegação) S.A.

Passageiros e Cargas para:

Baltimore
New York
Philadelphia

Reserva de praça, passagens e demais informações com os AGENTES:
— CIA. COMERCIO E INDUSTRIA MALBURG
ITAJAI — Telegrs. «MOOREMACK» — ITAJAI

PETROLINA MINANCORA

CONTRA CASPA, QUEDA DOS CABELOS E DEMAIS AFECÇÕES DO COURO CABELUDO.
TÔNICO CAPILAR POR EXCELÊNCIA

Acervo: Biblioteca Pública SC - Hemeroteca Digital Catarinense