SERA' SANCIONADA A LEI QUE REAJUSTA O FUNCIONALISMO POSTAL TELEGRAFICO

Espera-se que o ato se realise á sete de setembro proximo

RIO, 4 (Merid.) — O senador Francisco Galloti, representante de Santa Catarina, autor do substitutivo do projeto de reestruturação dos quadros do Departamento de Correios e Telégrafos, recentemente aprovado no Senado, declarou que dentro de poucos dias a comissão de redação da importante matéria concluirá o seu trabalho. Aprovada a 2 a pag. letra F)

ORGÃO DOS «DIARIOS ASSOCIADOS» — Diretor Gerente: — MAURICIO XAVIER

A NAÇÃO

Ano VII | TELEFONE 1092 End. Tel. A NAÇÃO Caixa Postal 38 | BLUMENAU, (Sta. Catarina), — SABADO, 5 de «—» Agosto de 1950 — Ano do Centenário «—» | Red. Ad. e Oficinas Rua São Paulo, 262 ITOUPAVA SECA | N. 54

As duas lições de Salgado Filho

Assis Chateaubriand

S. PAULO, 31 — No enorme ativo civico de Salgado Filho há, entre outras, duas lições a tirar. A primeira é o seu apostolado em favor do imperio do ar para os brasileiros. Se o Pe. Bartholomeu Lourenço de Gusmão; se Santos Dumont e Severo Vivessem, o homem a quem eles seriam mais agradecidos, no Brasil, era ao primeiro ministro da Aeronautica que teve este país. Foi o valoroso gaucho portoalegrense um continuador dos sonhos celestes desses precursores. A aviação militar comercial e civil significou um ideal da sua existencia, e a materialização desse sonho aí está refletida no poder aeronáutico nacional. Nas planicies, onde voam como corujas os bandos melancólicos dos nossos politicos, Salgado Filho se eleva para o alto, para o céu, com a altitude de homem-poema. A identidade da sua existencia com as índoles mais desinteressadas e mais puras de nossa terra, lhe confere um lugar á parte, no quadro dos partidos brasileiros. Sua originalidade, a originalidade que o distinguia era que ele não pensava no vazio. E'ra um espirito que tinha invariavelmente conteúdo, e êsse conteúdo possuia uma rica substancia anímica. Como homem de gr. como promotor de expansão aeronáutica dos brasileiros sua gloria não sofre paralelo com a de ninguem. Era apenas épico e romanesco de audacia e de força realizadora, principalmente quando o cotejamos com a nudez indigente da maioria dos seus contemporaneos aqui.

Os espiritos ou são vagos, isto é, se movem no vasio, sacudidos por moveis que não se consumam em atos, ou intensos, isto é, se mexem no plano das coisas concretas, imprimindo á sua vontade uma concentração de energias que exprimem a intensidade da sua natureza e dos seus propósitos.

O contraste da individualidade de Salgado Filho com a media dos brasileiros, e dos politicos da sua geração, é que ele mergulha-

(Conclue na 2a. pag. letra L)

INDICADO O SR. GUILHERME JENSEN PARA CANDIDATO DO P. S. D. A PREFEITO MUNICIPAL

CONTINUA A GRE'VE DOS ESTUDANTES DAS ESCOLAS SUPERIORES DO RIO

Aguardam solução do Minst. de Educação

RIO, 4 (Merid.) — Prossegue inalterada a greve dos universitários cariocas, irrompida em sinal de protesto contra a atitude do diretor da Faculdade de Ciencias Médicas contra estudantes dali. Os manifestantes teem mantido contáto com o Ministro da Educação, esperando para breve uma solução. Hoje houve a realização duma passeata de protesto, promovendo o enterro simbólico do professor Rolando Monteiro, que é apontado como causador dos acontecimentos.

RIO, 4 (Merid.) — A greve dos estudantes das escolas superiores entrou hoje em seu terceiro dia. A União Metropolitana de Estudantes, em nota fornecida á imprensa, declara que o movimento já abrange todo o Distrito Federal, contando com o apoio, inclusive, dos estudantes secundários. Acrescenta a nota que a greve, "até a vitória final será liquida, definitiva, sem sujeitar-se a protelações burocráticas ou operações protelatórias".

Finalmente dizem os estudantes:

"Para segunda e terça-feira próximas o Congresso Nacional de Estudantes marcou uma greve de advertência, de âmbito nacional, em apoio ao caso da Faculdade de Ciencias Médicas, bem como aos casos das escolas de Química e Engenharia do Paraná que também estão recebendo solidariedade maciça dos estudantes brasileiros".

Tambem a Associação Metropolitana dos estudantes secundários dirigiu a seguinte nota á imprensa, solidarizando-se com a greve:

"O caso criado na Faculdade de Ciencias Médicas é mais um exemplo da política nefasta do atual governo. Os estudantes secundários são vitimas dessa mesma política. Somos explorados, pagamos taxas e mensalidades absurdas e se protestamos contra as arbitrariedades dos diretores, suspensões e transferencias são a resposta.

O Ministério da Educação não toma conhecimento desses casos, senão para aprová-los. O que preocupa o atual gover-

(Conclue na 2a. pag. letra M)

Três partidos, até o momento, dispostos a concorrer ao posto maximo municipal

Diminuem as possibilidades de um acôrdo inter-partidario

Estepe reunido ôntem o Diretório Municipal do PSD. O principal assunto da reunião constituia a escolha do nome a ser indicado á Convenção Municipal do Partido para candidato á sucessão do atual prefeito. Foi feliz o PSD local em seu propósito, cis que a escolha recaiu no sr. Guilherme Jenson nome de evidente prestigio no seio da sociedade blumenauense.

A decisão em aprêço significa que, finalmente, o prestigioso prócer pessedista, se decidiu a atender os apelos de seus correligionários e amigos, permitindo o lançamento de sua candidatura.

Assim, temos, agora, três nomes de real expressão que disputarão o posto máximo do governo do municipio: Hercilio Deeke, pela UDN; Guilherme Jensen, pelo PSD e José Ferreira, pelo PRP.

E' verdade que os referidos nomes ainda terão que ser homologados pelas convenções municipais de seus respectivos Partidos, mas também não é menos certo que as homologações serão unânimes, tendo em conta as simpátias que desfrutam no seio de seus partidos.

Com a indicação, agora, do sr. Guilherme Jensen, pelo diretório pessedista, um fato se tornou evidente: dificilmente se concretizará o acôrdo inter partidário que tão favoravel receptividade vinha encontrando em Blumenau.

Ex-Ministro Indú

Reprova a intromissão das grandes potencias na guerra civil da Coréia

PROCURARA' A RUSSIA TORPEDEAR A RESOLUÇÃO DOS EE. UU. NO CONSELHO DE SEGURANÇA DA O. N. U.

NOVA DELHI, 4 (UP) — O segundo dia dos debates a respeito da política em relação á Coréia foi assinalado pela intervenção de Shuama Prasad Moherijee, el-ministro da Industria e membro influentissimo do partido Mahasaba, o qual atacou as grandes potencias, por terem intervido na "guerra civil da Coréia". Declarou que se a India quizesse prosseguir sinceramente na politica de neutralidade, teria lançado a advertencia "abaixo as mãos na Coréia» ás grandes potencias e teria concidado as demais nações do mundo para apoiarem essa atitude. O ex-ministro recordou o indiferença do Conselho de Segurança em face das agressões anteriormente perpretadas, como por exemplo a de Cachemira. Salientou, conforme declarou o primeiro ministro Nehru, em discurso ôntem, que a India deveria ter destacado que a unificação na Coréia, segundo a aspiração do povo, seria a única solução do problema.

GENEBRA, 4 (UP) — A organização internacional de refugiados acaba de oferecer assistencia á população civil na Coréia, sob a forma dum empréstimo dum milhão de libras esterlinos e de pessoal experimentado para auxiliar os reorganização propoz ainda ofefugiados da guerra coreana. A reser medicamentos e material no valor de cento e cinquenta mil dólares, bem como importantes quantidades de roupas. O empréstimo em libras esterlinas poderia ser utilizado para a compra na Austrália, dos fornecimentos de primeira necessidade. Finalmente, o OIR forneceu ao comando das forças das Nações Unidas o recrutamento do pessoal de quadro para serviços de assistencia na Coréia.

OTTAWA, 4 (UP) — Em comunicado conhecido após a reunião do gabinete canadense, que examinou ante ôntem a

Marechal JOSEPH STALIN

situação na Coréia, o primeiro ministro Saint Laurent declarou que o Conselho considerará com maior seriedade a situação internacional, tendo adotado medidas para acelerar o programa de defesa canadense". Acredita-se que o gabinete tenha debatido a questão da remessa de tropas terrestres cia dum pedido das Nações Unidas para a Coréia, em consequenidas. Julga-se ainda que o contingente a expedir seria de mil homens, aproximadamente.

(Conclue na 2a. pag. letra N)

Socorro às vitimas do terremoto

CARACAS, 4 (UP) — O governo está tomando medidas úrgentes de socorro ás vitimas do terremoto, que parece ter tido seu epicentro no Estado de Techira. O primeiro choque foi sentido ás cinco horas da tarde de ôntem, abrindo fendas nas casas da cidade de Colon. Ás cinco e quarenta e oito verificou-se outro choque de cinquenta segundos de duração, que causou panico em Caracas. Os principais danos, conforme já foi noticiado, ocorreram em El Tocuyo, importante centro agricola de quinze mil habitantes. E'ra uma das cidades venezuelanas onde se conservavam os mais preciosos monumentos históricos da época colonial, temendo-se que tenham sido destruidos.

CAMARA FEDERAL

Responsabilisa o governo do Maranhão pelos acontecimentos desenrolados em São Luiz

Nota do partido adhemarista encaminhada ao deputado J. Correia

RIO, 4 (Merid.) — No inicio da sessão da Câmara foi lida a mensagem presidencial para um crédito de setenta e cinco milhões de cruzeiros para a aquisição de material bélico de fabricação bélga, destinado ao reaparelhamento do exército.

O deputado Clemente Medrado reclamou o andamento do projéto de reestruturação dos correios e telégrafos, cujo projeto com as emendas do Senado, ainda não voltou de Monroe, segundo ouvimos na mesa.

O sr. Aristides Largura reclamou contra os "pactos" no discurso de ôntem, de sua autoria, dizendo tambem que no projéto de liberação dos bens do eixo houve omissão da pu-

Vai á Joinvile? Viaje com Segurança
Reserve sua passagem pelo EXPRESSO ITAJARA

invalidando os efeitos da lei e blicação de palavra "alemães", beneficiando apenas os japoneses.

O deputado Pedro Pomar discursou sobre o manifesto subversivo de Luiz Carlos Prestes, hoje publicado num jornal comunista, apreendido pela policia carióca.. No momento em que lia a opinião de Luiz Carlos Prestes sôbre os candidatos, o sr. Aureliano Leite aparteou-o, mostrando o ridiculo dos comunistas.

O sr. Jonas Correia trouxe em debate o caso do Maranhão lendo uma nota recebida hoje pelo telefone da secretaria do partido adhemarista, procedente de São Luiz. A nota é a seguinte:

"O governo sabotou e trocou o lugar do comicio, duas horas antes de sua realisação. Apesar de ter cortado a iluminação, o povo se aglomerou, tendo o comicio se realizado com calma, mesmo com a escuridão. Depois de terminado, a multidão acompanhou o sr.

SR. ADHEMAR DE BARROS

Adhemar de Barros, aclamando seu nome. Quando passava pela praça João Lisboa, a policia abriu fogo, tendo sido morto um operário e feridos dez pessoas, mais ou menos, provocando grande confusão. A multidão conduziu o corpo do operário, que foi arrebatado mais tarde pela própria policia, estabelecendo-se novamente a confusão".

O sr. Jonas Correia não fes ataques a ninguem, observando, após a leitura da nota acima, que o governo devia assegurar um clima de segurança para todas as campanhas politicas.

Seguiu-se o discurso do sr. Guergel do Amaral, comentando os acontecimentos no Maranhão, tendo feito algumas criticas, rebatidas pelo sr. Odilon Soares. Tambem o sr. Adroaldo Costa teve o ensejo de salientar que o governador Sebastião Archer é um homem honrado e digno.

O deputado Altamirando Requião discursou em defesa do Maranhão, no caso do tiroteio no comicio do sr. Adhemar de Barros. Disse que não é adepto de quaisquer violencias, mas não aceitava o argumento da luz apagada, como prova de culpabilidade do governo e como prova da premeditação do atentado. A falta de luz é coisa comum na capital maranhense.

São Luiz, 4 (Merid.) — O governador do Maranhão disse que o conflito de ôntem, após o comicio, foi provocado pelos partidarios do sr. Adhemar de Barros, que agrediram a força policial. Os soldados, que tinham ordem de não atirar, somente o fizeram para o ar. Acrescentou que o morto e feridos foram á bala de revólver. Disse que providenciou o restabelecimento da ordem, estando as tropas do exército defendendo os edificios federais e a força policial, que garante o palácio. A reportagem indagou: "defendendo contra quem"? Disse: "Contra os comunistas".

Blumenau - Joinvile
Viagens rápidas e seguras só
EXPRESSO ITAJARA
Rua 15 de Nov. 619 — Tel. 1455

Sério conflito na Capital maranhense entre partidarios de A. de Barros e a força policial

1 morto e 2 feridos-Reclamou o chefe do PSP contra a falta de luz

São Luiz, 4 (Merid.) — Houve vários choques entre partidarios do sr. Adhemar de Barros e autoridades policiais, o primeiro dos quais se registrou na praça Teodoro. Seguiu-se um novo desentendimento no Largo do Carmo, êste mais sério porque morreu um popular, saindo feridos dois outrou, em consequencia dos disparos feitos pelo corpo policial chamado para guarnecer o local. A multidão exaltada, investiu contra a redação de um jornal de São Luiz, incendiando uma caminhonete que estava estacionada em frente ao mesmo.

As autoridades já restabeleceram a ordem, redobrando o policiamento da cidade. Houve ainda outro conflito na praça João Lisbôa onde se chocaram a Policia Militar, corpo de cavalaria e infantaria, contra populares. Estes últimos se refugiaram nas residencias proximas, tendo os membros da comitiva procedente de São Paulo, conduzindo o sr. Adhemar de Barros para o avião que alçou vôo. Antes o governador paulista protestara violentamente contra o apagamento das luzes.

São Luiz. Está completamente restabelecida a ordem nesta capital, depois dos acontecimentos da noite da chegada do sr. Adhemar de Barros, quando houve tiroteio de morte. 21 horas depois, com as necessarias garantias, teve lugar no Hotel Central, grande banquete das oposições coligadas e o governador bandeirante, falando vários oradores. Ás dez horas de hoje o sr. Adhemar de Barros seguiu viagem para Terezina.

São Luiz, 4 (Merid.) — Sómente hoje pode ser iden-

(Conclue na 2a. pag. letra I)

TYRESOLES
dá nova vida aos pneus de seu carro

Resistem os norte-americanos à forte pressão exercida pelos comunistas da Coréia do Norte

Recuaram 1530 quilometros as tropas sul-coreanas

TOQUIO, 4 (UP) — O Q. G. de Mac Arthur, distribuiu seu comunicado nr. 201, relativo ás operações na Coréia no dia 3 do corrente, entre ás 10 e 11 horas da noite: "A's ultimas noticias recebidas na noite de três de agôsto não indicam nenhum afrouxamento á pesada pressão exercida pelas tropas comunistas ao longo do eixo Chingjú-Punjan. O inimigo está, porém, incapacitado de avançar nesta zona devido um contra-ataque das forças norte-americanas. A luta prossegue nessa zona que corre á 32 kmts. á sudoeste, 18 kmts. á leste e 15 milhas á nordeste de Chingjú. O numero de inimigos mortos nesta área na noite de 3 de agosto, foi calculado em 600 As atividades das patrulhas, tanto amigas como inimigas, continuam fóra de contacto. Há indicações de que forças inimigas estejam se agrupando, com deslocamento de divisões para lutar no sul da Coréia. Informou-se que prosseguia a luta nas imediações de Yongdok, com pesado fogo de morteiro e artilharia inimigos. Entretanto as posições continuam estáveis. Uma coluna de quarenta e cinco tanques, que anteriormente se anunciou que estava avançando sobre Suwon e Taejon, para o sul, conforme se verificou, não passava de destroços de tanques antes destruidos".

TOQUIO, 4 (UP) — As forças coreanas do sul, responsaveis pela cabeça de praia em poder dos aliados, recuaram 1530 quilometros ôntem á noite, a fim-de encurtar suas linhas de defesas. Empenham-se nas ações na retaguarda comunista, durante uma planejada retirada.

TOQUIO, 4 (UP) — Um comunicado do oitavo exército na Coréia, distribuido ás 2.40 horas, declara que a vigéssima quinta divisão norte-americana, ocupa presentemente posições situadas á leste e ao nordeste de Chingjú. A' noite foi lançado um ataque por quatro batalhões norte-coreanos neste setor, que foram repelidos com as seguintes perdas para o inimigo: 600 mortos e 18 prisioneiros.

TOQUIO, 4 (UP) — Navios japoneses poderão atravessar, do ravante, o Canal do Panamá, em consequencia da autorização concedida ao governo japonês pelas forças de ocupação.

TOQUIO, 4 (UP) — Um porta-vós de Mac Arthur disse que apesar das pesadas baixas, os coreanos do norte continuam trazendo reforços para o front. Acredita-se que estejam trazendo coreanos da Mandchúria, onde em 1940 vivia quasi um milhão e meio deles.

Nova Crise Ameaça o PTB Gaúcho

Dificil a escolha do candidato que substituirá o senador Salgado Filho

Será consultado o sr. Getulio Vargas

RIO, 4 (Merid.) — Outras noticias são propaladas de grande crise que ameaça o PTE, em face a escolha de novo candidato para o governo do Estado do Rio Grande do Sul, em substituição ao senador Salgado Filho. Acreditava-se a principio que a escolha pudesse recair sobre o deputado José Diogo Brochado da Rocha. Loureiro da Silva ou Alberto Pasqualini. Porém, acontece que os três chefiam alas diferentes do partido e a candidatura de um significaria o descontentamento e talves o rompimento dos demais. Desta forma cogita-se desde já na escolha de um candidato de fóra do quadro partidário. O sr. Ernesto Dorneles Vargas, dissidente do PSD e parente do sr. Getulio Vargas, seria o candidato escolhido. Sua escolha redundaria desde já uma cisão no PSD on-

SR. GETULIO VARGAS
seria capaz de arrastar, inclusi-

de conta com muito prestigio e

(Continua na 5a. página

Opina o sr. Cristiano Machado

Novos metodos de governar se tornam necessarios no Brasil

Problemas fundamentais do país analisados pelo candidato pessedista

BELO HORIZONTE, 4 (Meridional) — Os problemas fundamentais do país foram analisados pelo sr. Cristiano Machado, candidato do PSD á presidencia da Republica, no discurso que pronunciou na Convenção mineira da agremiação. Grande parte da oração foi dedicada á elerificação, ao desenvolvimento da rede ferroviaria do país e ás questões especificas da produção.

A condição de mineiro não deixou de ser abordada pelo candidato, quando perguntou: Por que negarmos nossa qualidade de mineiro, se nela é que nos inspiramos para ter bons brasileiros, e se jamais nos investimos nela para oprimir ou obscurecer qualquer outro ramo da grande familia nacional? Por que pedirmos desculpas por ser mineiros, se eles não nos acusam por isso?"

Eletrificação

O problema da eletrificação, foi definido pelo candidato pessedista como um nivel, traçado pela energia elétrica, debaixo do qual "o homem é presa da miseria e convizinha com os bichos". Preconizou o sr. Cristiano Machado a criação de um Plano Nacional de Eletrificação, que, além de fixar normas e diretivas de uma politica de energia elétrica, trace as bases para o financiamento de iniciativa privada e para as realizações oficiais. A atual potencia de dois milhões de cavalo-motor é, segundo o orador, suscetível de ser duplicada em cada periodo de 8 anos.

Ferrovias

A crise da produção — disse o sr. Cristiano Machado — reside em grande parte na deficiencia da rede ferroviaria, e asseguron que, se eleito, tudo fará no sentido de libertar as linhas federais do formalismo burocratico, imprimindo-lhes normas contabeis exatas e modernas, facilitando lhes as relações com o erario, melhorando as vias permanentes, eletrificando progressivamente a tração e favorecendo o trafego com a renovação do material. Falando sobre as ferrovias mineiras, teve ocasião de se referir á precaria situação da Re-

(Conclue na 2a. pag letra G)

Calma, SEU BONIFACIO!

O SR. PRECISA DE
Boldofil
O amigo figadal do seu figado
Estimulante da função hepátobiliar, ativa a digestão das gorduras e excita o peristalismo intestinal.
Um produto do LABORATÓRIO LIEBIG DE CACHOEIRA XAVIER S.A.

Acervo: Biblioteca Pública SC - Hemeroteca Digital Catarinense

Orgão dos Diários Associados

A NAÇÃO

S|A "A Nação"

Redação, Administração e Oficinas
Rua São Paulo n. 269
Fone: 1092 — Cx. Postal, 38
Diretor-Gerente:
MAURICIO XAVIER
Diretor de Redação:
J. SIMÕES SANTOS
EXPEDIENTE

Assinaturas:
Anual ..... Cr$ 100,00
Semestre ..... Cr$ 60,00
N. Avulso ..... Cr$ 0,50

Escritorios:
RIO
Rua do Ouvidor n. 100 — Fones 43-7634 e 43-8997
S. PAULO
Rua 7 de Abril n. 230 — 4.o andar — Fones 4-8277 e 4-1181.
Belo Horizonte: R: Goiás, 34
Porto Alegre: Rua José Montauri, 16
Curitiba: R. Dr Muricí, 708 2. andar — Sala 253
Joinvile: Rua S. Pedro, 92

MEDICO
Dr. Oscar R. Krueg
RAIOS X
Doenças de Senhoras — Operações no Hospital Santa Catarina
Consultório e residencia: Rua Bom Retiro, 21 — Fone 1.255
(em frente ao Hospital Católico Santa Isabél)
CONSULTAS
das 9,30 ás 12 e das 17 ás 18,30 horas

Dr. Carvalho
DOENÇAS DO CORAÇÃO
(Electrocardiografia)
Tratamento de Neuroses
(Psicoterapia)
AL. RIO BRANCO, 1. sobrado.
(Ao lado do CINE BUSCH)

Precisa-se
Precisa-se de uma moça para escritorio.
Informações: "NAVITA" Rua 15 de Novembro 1393.

— DOENÇAS DE SENHORAS —
OPERAÇÕES E CLINICA INTERNA
— VARIZES —
DR. CAMARA
Con.: Trav. 4 de Fevereiro, 3 — FONE 1433
(Operações no Hosp. Santa Catarina)
— BLUMENAU —

O CAMINHÃO INTERNATIONAL

Desde 1926 o International serve o Brasil transportando mercadorias e gêneros de primeira necessidade dos centros produtores aos centros consumidores.
De Norte ao Sul, a rede de distribuidores e concessionários International está sempre ao dispôr dos proprietários de caminhões International para prestar-lhes assistência mecânica necessária.

CONCESSIONARIOS:
Breitkopf Irmãos.
FABRICAÇÃO de carrosserias completas para caminhões inclusive pintura.
OFICINA de solda oxigenia e elétrica, — Mecanica
Tolda e estufamento de automóveis
Rua Minas Geraes, 44 — BLUMENAU

A

O menino que nasce traz ao mesmo tempo em si a vida permanente da espécie, da qual não é senão um depositário, e a vida temporária concedida ao indivíduo nos limites dos quais não pode fugir. Biològicamente, a senilidade é o sursis concedido antes que ele deseque, ao ramo da árvore que deu os seus frutos.

O termo da vida humana é fixado pela biologia; a velhice é inelutavel, a eterna juventude é um mito. Mas nós podemos, numa certa medida, harmonizar a evolução, manter no individuo uma aptidão física e moral, em relação com o grau de involução normal de seu organismo.

Estudos recentes estabelecem que o coração do homem é normalmente destinado a ritmar cerca de quatro milhões de batidas.

B

O resto do corpo é protegido pelas roupas, assim não sofre nem sequer outros cuidados higiênicos a não ser o banho diário.

Negligenciada a camada epidermica das faces pode estragar-se, provocando o aparecimento das rugas. Por isso aconselha-se o uso de cremes que protegem a cutis da agressão do vento e outros elementos desfavoráveis à beleza.

A gordura forma um revestimento que isola a pele impermeabilizando-a. As regiões mais atingidas são as faces. O pescoço tambem deve ser protegido contra as ondas de vento, provocadoras de fortes resfriados, dores de garganta, anginas etc.. Portanto, devem usar sempre um lenço ou écharpe, como objeto protetor. O vento decompõe o conjunto do rosto assim é necessário precaver-se, de modo a evitar possiveis aborrecimentos.

C

quantidade de agua morna. Sobre o toucador tenha sempre um frasco com a mistura, em partes iguais, de suco de limão e glicerina. Unte as mãos com essa mistura, após enrugá-las muito bem.

DR. AYRES GONÇALVES
Advogado
Residência e Escritório
BLUMENAU
Rua Brusque, 95, Fone 1472

Ulmér Laffront
CORRETOS
Rua Maranhão, n. 3

D

da. Tanto assentam com costumo como com vestidos mais finos e podem ser usados de inúmeras maneiras. Essas lindas estrelas também são um belo presente de aniversário de casamento do marido à esposa.

E

não se imiscuiriam em atividades politicas.

Os refugiados procuraram também o amparo de outros países asiáticos, relata o "Hindustan times". Perto de 200 deles receberam autorização de se estabelecer na Arábia Sandi. O Egito pertende proporcianar facilidades educativas para alguns de seus estudantes.

F

cilidades de financiamento ao produtor; d) amparo financeiro e favores fiscais á industria, para maior aproveitamento da mamona, oleo e torta, no Brasil. Ministerio dos Relações Exteriores) — Visar, nos acordos comerciais, o vulto de nossa produção e procurar novos mercados para o seu oleo e demais produtos. Nesse sentido, convem tem em mente o mercado alemão, o melhor comprador de oleo e mamona aqui produzidos".

O chefe do governo, atendendo a essas sugestões mandou transmitir-las ao Ministerio da Fazenda e das Relações Exteriores, devendo o Ministerio da Agricultura entrar em contacto com os mesmos para ajustar a sua execução simultanea.

A proposito, deve se destacar que, até o ano passado, os Estados Unidos eram os maiores compradores da mamona brasileira, primazia que cederam á Alemanha, com o recente acordo comercial teuto-brasileiro.

Francisco Treska Junior
ENGENHEIRO ARQUITETO
Projetos e Construções
Rua Alwin Schrader, 6 2 1
— BLUMENAU —

VENDE-SE

Um amplificador novo, com 35 watts de saida, dois altofalantes com doze polegadas cada um e um microfone, tudo novo, pelo preço de Cr$: 6.50-,00. Ver e tratar com Vivaldir Silveira, neste jornal.

INSTITUTO DE RADIUM
Dr. A. Odebrecht
Radioterapia — Raios X
Fisioterapia — Metabolismo
Rua 7 de Setembro 15
FONE 1 4 4 1

G

de Mineira de Viação, considerando, de passagem, um erro o arrendamento da ferrovia pelo governo de Minas.

Produção

Nos itens dedicados á produção nacional, o sr. Cristiano Machado preconizou, tambem, a necessidade de uma renovação de mentalidade quanto aos metodos de governo. Pôs em relevo a necessidade de um amplo desenvolvimento das atividades agricolas, pois "ninguem, de boa fé, preconiza a industrialização em um lastro rural da maior solidez". Se a produção agricola nacional — disse — ascendeu, de 1933 a 1946, de 15 a 19 milhões, esse aumento, na realidade, não correspondeu ás necessidades basicas do mercado interno, apesar de ser este bastante limitado. O consumo "per capita" anual baixou, com o aumento de população, de 436 quilobromas em 1933, para 391 em 1946, não havendo estatisticas mais recentes.

"Portanto, estamos produzindo menos do que aquilo de que necessitamos para o nosso sustento e para a exportação regular. E produzimo-lo a preço elevado, quase sempre sem a garantia de cobertura para as penas e riscos da empresa rural. A instituição do credito agricola e pecuario no Brasil, não pode permanecer como está. Urge que se generalize a mentalidade nova apontada aqui e acolá, de sorte a acudirmos, com presteza e eficacia, a quem realmente necessita de dinheiro para a sua safra e que não deve ficar escravizado ás hipotecas onerosas e aniquiladoras.

Carregado pela multidão

Ao desembarcar em Belo Horizonte, acompanhado pelo sr. do PSD ao governo do Estado, o Juscelino Kubitschek, candidato sr. Cristiano Machado foi carregado pela multidão até um palanque armado diante da estação da central, onde se realizou um comicio onde usaram da palavra o candidato ao Palacio da Liberdade e varios outros oradores. Em seu discurso, o sr. Kubitschek garantiu aos mineiros que se eleito, sua principal preocupação, raciocinando "em termos de "kilowatt" e de toneladas quilometro".

H

importancia para a conclusão do inquerito sobre o assassinio do saudoso Virgilio de Mello Franco.

K

fermou contrato com o clube de Alvaro Cheves, por mais uma temporada. Mas ao que fomos informado o clube do sr. Germano Beduschi já tem em vista outro craque. Aguardemos.

Vende-se
Uma Casa Residencial de Material com terreno de 20 mtrs. de frente e 70 mtrs. de fundo, situada á Rua 7 de Setembro. Informações: José Olinger, Al. Rio Branco, 3 2 5.

L

va a alma dentro de projetos enormes, dos quais volvia á tona, realizando-os, dando-lhes corpo e, ao mesmo tempo, fazendo coisas colossais com um sorriso tão suave, que apenas os intimos, por conhecê-lo, sabiam médir o vulcanismo que lavrava dentro daquele peito de combatente.

Salgado Filho era uma criatura que sorria, que gostava de sorrir, que sorria sempre, e que aparentemente era apenas doçura. Aos 33 anos, quando o conheci, esbelto, senhoril, dava a sensação de um lirio. Fossem ao cálice daquela flor e veriam a rija vontade, o poder de decisão, o inquebrantavel do seu caráter. Cumpria o dever sem alarde. Em 1945 comunicou a poucquissimos amigos a sua resolução. Retirar-se-ia do governo no dia em que sentisse materializar-se a idéia do golpe anti-eleitoral. A primeira pessoa e quem comunicou a decisão que tomara, fôra ao proprio sr. Getulio Vargas. E tão firme nela estava, que, ao regressar da Inglaterra, falando no banquete que lhe ofereceram as classes armadas em Recife, não hesitou em mostrar-lhes a bandeira que tinha desfraldada: volta á legalidade, e aos comicios com a eleição presidencial no primeiro plano.

E' que trabalhista sincero, trabalhista leal aos seus principios e as suas convicções. Salgado Filho não era, entretanto, um querelista. Moviam-n'a programas: apaixonavam-n'a ideais: deixando o entretanto frio, pessoas e ambições individuais.

A outra lição a extrair da carreira de Salgado Filho, é o exemplo de serenidade politica que ele nos lega a todos. Jamais a tolerancia, em risonho e constante dever teve uma criatura humana encarnação mais completa de homem publico, entre nós, quanto em Salgado Filho. Teve magnifico de respeito pelo adversario. Na Campanha de Aliação, durante o Estado Novo, teve o poder de reunir todos os brasileiros, mas todos, sem exceção de um só, em torno do seu ideal, que era criar e bobustecer entre os seus compatriotas uma consciencia aeronáutica. Nesse capitulo é um dos melhores, senão o melhor de sua época. Ouvia discursos impertinentes, e, algumas vezes, até insolentes e provocadores, com uma paciencia de Job. Não se lhe alterava o humor. Achava pitoresco o que chamava o pequeno parlamento da Campanha Nacional de Aviação. Certos puritanos da democracia, arengavam para ele em termos iracundos, como se nós outros fossemos os adúlteros das instituições livres.

— "Estes rapazes (murmurava-ve em voz baixa) precisam de válvulas. Este pátio deverá funcionar como tal. O que é indispensável é que a nossa Campanha se faça com toda a fauna nacional".

Hoje, cotejando no Congresso, a conduta intolerante, de tantos daqueles criticos do Estado Novo, com a isenção de Salgado Filho, é que se pode medir a grandeza d'alma daquele ateu aparente da democracia, o qual em dois regime antagônicos, soube ser apenas um democrata, um democrata de eleição.

Maravilhosa criatura, graciosa de espontaneidade e de beleza moral. Salgado Filho escreveu, entre duas ordens de coisas, as quais serviu com patriotismo exemplar, uma página politica superior. Sua vida, nestes últimos vinte anos, seria a mistura dos dois infinitos de que falava Pascal. Fizera o juramento de servir á patria, e a servira nos quadros da democracia representativa e da democracia autoritaria com a reflexão, a experiencia e a ciencia de um homem de Estado pairando acima dos partidos, dos regimes e das paixões. Tudo isto é que faz a romântica poesia e embeleza a pura gloria de Salgado Filho.

F

da a redação final, o senado encaminhará aquele substitutivo á Câmara onde se espera, seja o mesmo votado até o fim do mês. O funcionalismo postal telegráfico nutre desejo de que o presidente da República sancione a lei que reajusta seus quadros a sete de setembro, data da independencia nacional.

- N -

LAKE SUCESS, 4 (UP) — Espera-se que a Russia faça uso do direito de véto, pela quadragéssima quarta vez, para torpedear a resolução norte-americana no Conselho de Segurança censurando a vigilancia dos coréanos do norte ás ordens das Nações Unidas.

- M -

no é aumentar os gastos com certas pastas e negociatas. O ensino é relegado a um plano inferior.

Procura-se
um garoto de 12 a 14 anos para serviços diversos.
Informações: com o sr. Luiz Grapper, Rua São Paulo.

I -

tificado o popular morto ôntem no conflito verificado por ocásião da chegada do governador bandeirante á São Luiz. Trata-se de João Evangelista Vieira, jovem operário de dezenove anos de idade.

Ford V-8 60 H.P.
Vende-se limousine, 4 portas — 1939 — em perfeito estado de conservação. Tratar com o proprietário Henrique Micke — RIO DO SUL.

Foto Baumgarten
ESPECIALISTA EM AMPLIAÇÕES DE FOTOS VELHOS — FOTOGRAFIAS — REVELAÇÕES — FILMES — MAQUINAS
Rua 15 de Novembro, 425 — BLUMENAU

Dr. Telmo Duarte Pereira
— Clínica Médica —
ESPECIALISTA EM DOENÇAS DE CRIANÇAS
Consultório e Residência:
Esq. das Ruas Floriano Peixoto e Sete de Setembro
Atende chamados pelo Fone 1197

Praia - Camboriú
Vende-se lotes, situados no melhor ponto da praia, bem em frente á ilha.
Informações Hans Toenjes. Rua Paulo Zimmermann, 12 BLUMENAU — Fone 1 2 3 7.

E agora? O radio falhou!!
A' QUEM PODEMOS CONFIAR O CONCERTO? NATURALMENTE SO' A OFICINA «RADIO FUNKE», ESPECIALIZADA EM CONCERTOS DE APARELHOS EUROPEUS E AMERICANOS
Estabelecidos desde 1932 nesta praça
Rua 7 de Setembro, nº. 13 — BLUMENAU

Empresa Moreira & Werner
LINHA DE ONIBUS DIARIA A' PRAIA DE CAMBORIÚ
Partida da Agência Blá-Blú ás 7 horas da manhã volta da Praia ás 13 horas.
Aos domingos e feriados, da PRAIA, as partidas serão á tarde
Cr$ 50,00 IDA e VOLTA — TELEFONE N. 1206

RELOJOARIA SCHWABE
«——» DE «——»
OSWALDO SCHWABE

As mais recentes novidades em jóias e relógios de todas as marcas e completo sortimento de artigos para presentes ao alcance de todas as bolsas.

Clinica Médica Homeopatica
DR. MECESLAO SZANIAWSKI
Rua José Bonifácio, 92 — CURITIBA
ESPECIALIDADE: DOENÇAS NERVOSAS E MENTAIS
DOENÇAS DA PELE: Eczemas, Furunculose, Coceiras, Manchas, Espinhas, etc.
GLANDULAS. Falta de regras, Excesso Flores brancas, Frieza sexual, Impotência, Esterilidade, Desenvolvimento fisico e mental, etc.
DOENÇAS CRONICAS EM GERAL: Reumatismos, Asma, Malária crônica, etc.
ATENÇÃO: Consultas em Blumenau nos dias — 26 a 30 de cada mez, no Hotel Holetz —

Dr. Osni Gil Kirsten
ADVOGADO
ESCRITO'RIO: RUA 15 DE NOVEMBRO, 9 9 7
EM FRENTE CONF. TOENJES

AVISO

Aos nossos portadores de titulos, aos interessados em geral e ao público, avisamos que o sr. Francisco Lux desistiu de ser nosso agente cobrador, sendo nomeado em substituição do mesmo e empossado hoje, a srta. Nair Piazza que se acha devidamente credenciada para proceder a cobrança das mensalidades de titulos e tratar dos vários assuntos concernentes á nossa Companhia e dentro de suas atribuições.

Os srs. portadores de nossos titulos deverão, pois, só efetuar o pagamento de suas mensalidades á referida srta. Nair Piazza ou ás pessôas devidamente autorizadas por escrito pela mesma.

COMPANHIA INTERNACIONAL DE CAPITALIZAÇÃO

Aluga-se ótima residencia de tijolos sita na Rua São Paulo, final do ônibus, com 4 dormitórios, 2 salas, cosinha, copa e instalações sanitárias, garage, quarto de empregada e lavanderia.
Informações com Werner Stoeckel — Rua 15 de Novembro 389 1.o andar.

Dr. Ribeiro de Camargo
DIRETOR DO HOSPITAL SÃO LUCAS
Cirurgia Geral
ESTOMAGO — VIAS BILIARES — INTESTINOS
DOENÇAS ANO-RETAIS
CONSULTAS — Das 9 ás 12 — Hospital São Lucas — Fone 1056
Das 14 ás 18 horas — Av. João Pessoa 40 — Fone 1988.

Auxiliar de Escritório
Escritório local de importante indústria, tem vaga de Auxiliar, dando preferência para quem fôr reservista e apresentar fiança. Cartas, indicando capacidade, pretenções e fontes de referência, devem ser endereçadas para: CAIXA POSTAL, 133 — JOINVILE.

ATENÇÃO
«——» MADAME IZAURA «——»
Famosa Quiromante Izotenista, procedente da Europa vem especialmente á esta hospitaleira cidade de Blumenau, á fim de assistir ás comemorações do seu 1.o CENTENARIO DE FUNDAÇÃO, e, aproveitando esta oportunidade dará ao amavel e distinto público, uma demonstração de sua grande capacidade em resolver qualquer dificuldade na vida de uma pessoa. ASSIM, POIS, MME. IZAURA CONTA DESDE HOJE COM SUA VISITA, no seguinte endereço: "DELPHI HOTEL" — Rua 15 de Novembro, 773 — Quarto nr. 4 TELEFONE 1059 — BLUMENAU.
CONSULTAS AO ALCANCE DE TODOS

Dr. Gebhardt Hromada
(Das Faculdades de Viena, Austria e Rio de Janeiro)
CIRURGIA, OPERAÇÃO DO BACIO, ESTOMAGO, VIAS BILIARES, UTERO, etc. — Neurocirurgia, — Moléstias de senhoras alta Cirurgia —
Consultas no Hospital: das 9 ás 11 e das 15 ás 17 hs.
— Blumenau: — Hospital SANTA CATARINA —

Projétos, Calculos e Construções em geral
Soc. de Engenharia e Arquitetura
Schneider & Leyen Ltda.
SEDE E ESCRITÓRIO: Rua Paraná, 32 — Cx Postal, 302
Fone 1045 — BLUMENAU
STA. CATARINA

Parque Teatro "Recreio"
(A Cidade das Diversões)
Funciona hoje e todas as noites, com diversos passatempos agradáveis, animados por ALIM, o cômico da atualidade e seus comediantes. Aos domingos e feriados, matinée. Ambiente exclusivamente familiar. Após os espetáculos haverá ônibus para os bairros. — Instalado na Alameda Rio Erutico.

PARALISIA
O Vitalisador Elétrico Worms, restaurando a energia elétrica humana, põe todos os orgãos em perfeito funcionamento — Encom. no Rio: INSTITUTO VITALIZADOR WORMS — 17, RUA. ALCINO GUANABARA — Sala, 606, 6.o andar — RIO DE JANEIRO.

Acervo: Biblioteca Pública SC - Hemeroteca Digital Catarinense

Perseguições aos nacionalistas na Corélia e na Estônia

Expurgado o govêrno da Republica Soviética na Corélia

TAMBEM A ESTÔNIA, SOFRE O VIOLENTO METODO COMUNISTA

O Governo da República Soviética da Corélia foi "expurgado" conforme noticias da emissora de Petrosavodsk, relatadas na imprensa de Stockolmo de 16 de maio. O motivo alegado para o expurgo é a não execução pela Republica de seu programa de agricultura, pescaria e silvicultura. Entre os principais próceres soviéticos carelianos demitidos figuram: o primeiro ministro V. H. Virolinen, o vice-primeiro ministro V. K. Malyshev, Ministro de Silvicultura e Industria Madeireira; e S. N. Lompov, Ministro de ePscas. Outros comunistas de destaque exonerados por incompetencia são Primeiro Secretário do Partido Comunista Soviético Careliano, G. N. Kuprianov, e o Secretário da Associação da Mcidade Comunista, V. I. Golubev.

Exemplares do jornal oficial do soviet careliano "Leniskoje Znamja", recebidos na Suecia, indicam que apenas 59 por cento do plano de pesca e 53 por cento do plano de silvicultura foram executados em 1949. Motivos politicos bem como economicos de expurgo são tambem citados pelo "Leninskoje Zanamja" que declara que "nacionalistas burgueses infiltraram-se nas instituições soviéticas". O jornal acrescenta que "os comunistas devem combater o cosmopolitanismo e os conceitos purgueses e cuidar que s nacionalistas burgueses não prejudiquem a indústria, a agricultura e a vida cultural soviética".

Convem lembrar que na vizinha República Soviética Estoniana (o antigo Estado Baltico independente da Estônia), um expurgo semelhante foi divulgado pela radio-emissora de Tallinn em principio de Maio, e noticiado na imprensa de Stockolmo em 7 do mesmo mês. Nikolai Karotamm, primeiro secretário e figura de estaque do Partido Comunista, estava entre os secretários comunistas demitidos por "nacionalismo burguês" e perderam seus postos tambés os ministros seguintes: Eduard Pall e Nigel Andresen, Presidente e Vice-Presidente do Soviet Supremo da Estônia, Hans Kruus, Ministro do Exterior, Alexander Joeaar, ministro da Justiça, Boris Kumm, Ministro da Segurança do Estalo. Diz se que o expurgo foi promovido por M. Ponomarenko, alto funcionário da Comissão eCntral do Partido Comunista de Moscou, e executado na Estônia pelo novo Ministro da Segurança Moskalenko, natural da Rússia.

Outra campanha contra "nacionalistas burgueses" (lavradores, chefes de emprêsa estatais, escritores, artistas e atletas) vem descrita no jornal oficial da Estônia "Rahava Haal" e pela rádio-emissora de Tallinn. "Os nacionalistas burgueses insinuaram-se nas fazendas coletivas", esdreve o jornal" e procuram sabotar semeadurs de primavera. Alguns deles tornaram-se chefes de lavoura ou contadores. Devem ser desmascarados e expurgados. De cada moita em que se escondem "Kulas" (lavradores independentes) e nacionalistas burgueses, surgem palavras vis, coléricas, contra a ideologia soviética".

A emissora de Tallinn disse que na indústria, "os nacionalistas" burgueses apossaram-se ardilosamente das posições de comando... estão solapando nossa indústria.

Nevralgias dores reumáticas, dores de cabeça

Togal as elimina rapidamente. Não diga mais: — Que dor eu sinto! Tome comprimidos de Togal e diga: — Que dor eu sentia! Togal elimina o ácido úrico e não afeta o organismo. Efeito rápido e seguro.

Togal especifico de fórmula suiça contra as dores.

A NAÇÃO

Atualidades mundiai

Blumenau 5 de Agosto de 1950

O que revela a guerra na Coréia

(De Um Observador Social)

A guerra na Coréia nos aproxima da realidade comunista. Mostra-nos que essa guerra, ardilosa e demoradamente preparada pelos sovits, visa não só a conquista da Asia como tambem desmoralizar de vez a Organização das Nações Unidas. A sua tatica de fazer a guerra com a mão de gato se revelou ainda com toda a precisão. E, com isso, o intuito de empregar na iampanha, á custa de soldados bárbaros e brutais, métodos terroristas!

De varias fontes chegam noticias de que os coreanos do Norte tricidam os seus prisioneiros bem como os feridos americanos que encontram. Agem dessa forma, sem nenhum escrupulo, com o intuito evidente de acovardar seus adversarios. Os correspondentes de guerra junto ao 8.o Exército sul-coreano Lee — afirma que mulheres e meninos de doze anos estão sendo forçados a prestar serviço militar no exército norte-coreano. Acrescentou que, através de prisioneiros comunistas, conseguiu verificar que chegam diariamente à frente de combate colunas de rapazolas que são imediatamente levados à linha de fogo! Esse sacrificio dos coreanos do Norte pela Russia faz parte do plano geral, de utilização maxima de todos aqueles que caem sob a influencia moscovita.

A Coréia, sue poderia encaminhar-se para melhores dias, torna-se, de um momento para outro na Espanha asiática e se deixa trucidar para garantir os planos russos.

Se fizermos um exame circunstanciado do que tem sido o sacrificio exigido pela Russia de suas colonias ou de suas democracias populares, chegaremos a um resultado espantoso. Verificamos como a Russia tem com promessas de libertação, transformado povos livres em povos escravos. Como para ela, esses povos não têm outro mister senão o de servi-la sem discussão, de oferecer para ela suas riquezas naturais e industriais e por fim o sangue de seus filhos.

Sabe hoje o mundo que a Russia realmente vive das provocações que inventa e que o seu grande sonho é um dia assaltar a humanidade, assustada e medrosa com a sua prolongada guerra fria e a sua técnica de inquietação.

O destino da Coréia seria assim apenas um ensaio o que seria o destino do mundo.

Minorias muçulmanas fogem ás tiranias do regimem comunista

Abandonam sua terra após a vitória dos comunistas

Foram autorizados a estabelecer-se no Cachemir 600 refugiados muçulmanos vindos de Sinkiang (Turquistão chinês), noticiou recentemente o "Hindustan imes". Esses refugiados abandonaram sua terra natal após a vitória comunista na China e estão na maior parte residindo agora em Leh e Srinagar.

O "Hindustan Times" relata que as populações de Sinkian são de estirpe Turqui, sendo em geral nomades que criam carneiros e produdem lã. Pretendem dedicar-se à manufatura de tapetes de feltro (numda) e procuraram o amparo de Sheik Mohamed Abdullah, primeiro ministro de Cachemir, para seu projéto de fundar uma indústria caseira.

Uma deelgação, integrada por Mohamed Amin Burgra, ex-vice-governador de Sinkiang; Isa Yusuf, ex-secretário Geral do govêrno de Sinkiang, e o Cel. Adam Sabri, Chefe das forças nacionalistas da provincia, conferenciou recentemente com o sr. K. P. S. Menon, Secretário do Ministério do Exterior, e fizeram-lhe ver que o Cachemir, além de contiguo à sua terra natal, apresentava afinidades culturais e étnicas com ela. Deram segurança formal de que

Conclui na 2 pag. Letra B

Helmitol-Limpa, desinfeta os rins, alenúa as dores e é indicado como o mais eficaz anfisséptico para as vias urinárias.

HELMITOL BAYER

Inter Continental - 402

OPINIÃO ALHEIA

A propósito de candidatura

Os partidos vão tomando posição. Os politicos se movimentam, no sentido de reforçar seus quadros, para, no próximo dia três de Outubro, comprovar prestigio.

Soubemos, em bôa fonte, que o Partido Trabalhista Brasileiro, através dos diretórios desta região, reunidos em Blumenau, convidou o sr. Arão Rebêllo para seu candidato a Deputado Federal ás próximas eleições, tendo S. S. declinado do convite, alegando razões de ordem intima.

Estamos registrando a noticia, para dizer que, quando se esperava fosse o sr. Arão Rebêllo convidado pelo PSD, é o partido chefiado pelo sr. Getúlio Vargas que se adianta, dando assim, atestado de bôa politica. Todo mundo esperava que o sr. Rebêllo fosse candidato do PSD, partido para o qual, naturalmente, sempre êle propendeu, dada a sua tradicional ligação com a politica do Vice-Presidente Nereu Ramos, desde os tempos da Aliança Liberal, emboru, ultimamente, estivesse desligado de qualquer compromisso partidário.

E, de resto, o sr. Arão Rebello goza de indiscutivel prestigio em toda o Vale do Itajaí, nome largamente conhecido no Estado. Basta lembrar que, no concurso promovido pela Rádio Mirador, o ilustre advogado está colocado em primeiro lugar para candidato a senador por Rio do Sul.

A apresentação do nome de Arão Rebello para candidato à nossa representação federal, sem dúvida, colocaria em bôa conta, perante o eleitorado o partido que o indicasse. E foi naturalmente pensando nisso que o P. T. B., por seus dirigentes, o convidou para figurar em sua chapa, ao que dizem, como candidato extra partidário.

Ao que se sabe, é pensamento do P.S.D. candidatar por esta vez um nome extranho ao nosso meio. A politica tem dêssa lógica.

S. TEUFFEL

Amparo a cultura de mamona

RIO, 4 (Meridional) — Há alguns meses, a Junta de Administração dos Materiais Estrategicos, dos Estados Unidos, apresentou um relatorio ao Senado norte americano sobre a cultura da mamona, cujas aplicações, na industria da aviação e na fabricação de plásticos, oleos e vernizes, são quase ilimitadas.

casião, que estava realizando ex-

Informou a Junta, naquela ocasião, que estava realizando experimentação para o cultivo da mamona em alguns Estados da União americana, através de adubação e irrigação, acrescentando que a maior dificuldade estava residindo justamente na utilização de incrementos agricolas que viessem tornar mais baixo o custo da produção, ou pelo menos, equivalente ao preço do produto adquirido no exterior.

Como se sabe, o Brasil é o maior produtor de mamona do mundo, embora a sua industrialização em nosso país seja embaraçada por varios motivos. Nossa produção, desde 1945, tem se mantido estavel, mas os preços cairam para a metade das guerra, quando houve grande cotações vigentes no periodo da procura e mesmo escassez de oleos.

Há pouco o ministro da Agricultura atendendo a um apelo dos produtores de mamona, enviou uma exposição ao presidente da Republica, sugerindo diversas medidas a serem executadas pelos Ministerios da Agricultura, da Fazenda e das Relações Exteriores, sintetizadas nos seguintes itens:

"Ministerio da Agricultura: a) intensificar a produção de sementes selecionadas; b) assistencia tecnica dos serviços de fomento a fim de induzir os agricultores ao emprego de melhores sementes e métodos de trabalho racionalizados. Ministerio da Fazenda: c) maiores fa-

(Conclue no 2a. pag. letra J)

EDIÇÕES "O CRUZEIRO"

EXTRATO DE CATÁLOGO IV

	Cr$
MANUAL DA SECRETÁRIA PARTICULAR — Bernice C. Turner	100,00
FORA DA IMPRENSA — Austregésilo de Athayde	40,00
MINHA VIDA — Suzana Flag	35,00
ORGANIZAÇÃO SINDICAL BRASILEIRA — Segadas Viana	40,00
NOÇÕES PRÁTICAS DE AVIAÇÃO COMERCIAL — G. Luiz Tenan	30,00
NARRATIVAS AOTORIOGRAFICAS — General Klinger — 1.° vol.	25,00
3.° e 4.° vols.	30,00
ENCICLOPEDIA DO CHARADISTA — Sylvio Alves	50,00
REGIME FISCAL E ADMINISTRATIVO DA ELETRICIDADE — Humberto da Silveira Espirite Santo	150,00
SESSENTA MILHÕES DE EMPREGOS — Henry A. Wallace	30,00
NUNCA SAI DE CASA — Bobe Hope	25,00
EVA SEM COSTELA — Adão Júnior	25,00
O AMIGO DA ONÇA — Péricles	25,00
UNIVERSIDADES DA AMÉRICA — Paulo Bonavides	50,00
NEGROS DA AMÉRICA — Roy Ottley	25,00
O PETRÓLEO NO IMPÉRIO E NA REPUBLICA — Mauricio Vaitsman	40,00
HOLANDA — Bartholomew Landher	30,00
A REPUBLICA — Charles A. Beard	35,00
CIDADE DO RECIFE — Josué de Castro	30,00
MINHA VIDA E MINHAS CANÇÕES — Maurice Chevalier	30,00
HIPNOTISMO — George Estrabooks	25,00
MEMORIAS DOS CARRASCOS DE PARIS — Henry Sanson	30,00
CORAGEM — Tim Pridgen	40,00
TODAS AS MULHERES SÃO LOBOS — Abner Silver	20,00
FIGUEIROA DO DIARIO — Leduar de Assis Rocha	25,00
PINTORES E ESCULTORES DE PARIS — Michel Georges Michel	30,00
NOA NOA, A ILHA FELIZ — Paul Gauguin e Charles Morice	25,00
OS 4 IMPÉRIOS SE ENCONTRAM — D. Luis de Orleans e Bragança	30,00

EM TODAS AS LIVRARIAS OU PELO SERVIÇO DE REEMBOLSO POSTAL — EDIÇÕES "O CRUZEIRO" — R. DO LIVRAMENTO, 203 — RIO DE JANEIRO.

Matrícula na Escola de Sargentos

Os jovens de 17 a 24 anos que estiverem interessados em efetuar matricula na Escola de Sargentos das Armas, na cidade de Três Corações no Estado de Minas Gerais, devem apresentar seus requerimentos até o dia 15 de agosto próximo, no 23.o R.I.,

O curso terá a duração de dez mêses, com início em 15 de Fevereiro.

Algumas vantagens oferecidas aos matriculados:

a) — na escola, quando alunos, começam recebendo Cr$ 400,00 mensais.

b) — No 5.o mês de estudo passarão a receber Cr$ 800,00 mensais.

c) — A partir do 8.o mês ganharão Cr$ 1.500,00 por mês, sendo esta quantia a dos seus vencimentos nosCórpos de tropa.

d) — Ingressarão nos Côrpos de Tropas como 3.o Sgts. possuidores do Curso de Comandante de Pelotão, que dá direito a promoções sucessivas até 2.o Tenente.

Melhor es esclarecimentos poderão ser prestados na Secretaria do 23.o R.I..

Companhia Textil Karsten

RELATORIO

Senhores Acionistas:

Atendendo ás prescrições legaes e estatutárias, submetemos à vossa apreciação o Balanço, Demonstração de Lucros e Perdas, Parecer do Conselho Fiscal e demais documentos referentes ao exercicio findo em 30 de Junho a.c..

Pelos documentos em referencia, que evidenciam os resultados obtidos no exercicio decorrido, os snrs. acionistas têm todos os dados para julgar os atos da Diretoria, que permanecerá entretanto á vossa disposição para qu aisquer esclarecimento que forem necessitados.

De acordo com os estatutos sociais deveis eleger na próxima assembléia geral ordinária, a realizar-se no próximo mês de agosto, os membros da Diretoria para o trienio 1950/53 e o Conselho fiscal para o exercicio de 1950/51.

Blumenau, 28 de julho de 1950.

JOÃO KARSTEN — Diretor-Presidente
WALTER KARSTEN — Diretor-Gerente

BALANÇO GERAL, encerrado em 30 de Junho de 1950

A T I V O

IMOBILIZADO		
Imóveis	178.806,20	
Edifícios	2.151.964,00	
Moradias	303.089,20	2.633.859,40
ESTAVEL		
Móveis e utensilios	28.942,70	
Veiculos e Semoventes	13.650,00	
Ferraria	31.353,90	
Maquinismo	2.720.339,10	
Força e Luz	321.141,60	
Inst. estamparia	230.166,30	3.345.593,50
DISPONIVEL		
Caixa	67.218,10	
Bancos	839.930,30	907.148,40
REALIZAVEL		
Fabricação	3.666.105,20	
Material eletrico	5.786,30	
Selos	3.554,00	
Combustivel	10.521,00	
Mat. de construção	19.149,90	
Accessórios	145.004,80	
Impressos	10.247,70	
Embalagem	5.784,20	
Apólices e Ações	7.525,00	
Participações	16.000,00	
Imposto de Consumo	1.764,30	
Depósito comp. Eco. Brasil	113.839,30	
Construções	3.553,00	
C/Correntes Devedores	14.343,90	
Duplicatas a cobrar	2.837.505,00	6.869.683,60
CONTA DE COMPENSAÇÃO		
Ações Caucionadas		70.000,00
		Cr$ 13.826.285,00

P A S S I V O

NÃO EXIGIVEL		
Capital		5.000.000,00
Fundo de Reserva		1.091.000,00
Fundo de Reserva Legal		656.000,00
Fundo pa. Deprec. Cts. duvid.		280.555,90
Depreciações		1.812.476,30
Fundo para Construção		150.000,00
Fundo de Obsoletos		135.000,00 9.035.032,20
EXIGIVEL		
Socorros	323,30	
Duplicatas a pagar	375.450,00	
C/C. Credores	2.874.673,50	
C/C. Credores espec.	540.800,00	
Gratif. e Donativos	330.000,00	
Dividendo	600.000,00	4.721.252,80
CONTA DE COMPENSAÇÃO		
Depósito da Diretoria		70.000,00
		Cr$ 13.826.285,00

Demonstração da conta "Lucros e Perdas"

D E B I T O

A' Ordenados, conta correntes, moradias		2.238.500,70
Encargos Sociais		139.455,90
Comissões		426.620,30
Tele e Fonogramas, despesas bancarias juros e descontos		294.267,60
Despesas viagem		4.439,70
Embalagem, Mat. Eletrico, combustivel, impressos, despesas gerais		105.235,50
Impostos		262.788,40
Seguros		99.386,00
Imposto de Consumo		604.996,30
Fretes e despachos		54.359,70
Cta. Conservação		41.061,30
Selos		285.223,00
Accessórios		95.583,50
Gratif. e Donativos		330.000,00
Reserva legal		99.987,50
Fundo de Reserva		102.101,10
Fundo de Obsoletos		10.000,00
Depreciações		291.132,10
Fdo. Deprec. Cts. duvid.		10.000,00
Dividendo		600.000,00
		Cr$ 6.155.638,60

C R E D I T O

De Diversos		5.061,40
Fabricação		6.150.577,20
		Cr$ 6.155.638,60

Blumenau, 30 de Junho de 1950

JOÃO KARSTEN — Diretor-Presidente
WALTER KARSTEN — Diretor-Gerente
B. SCHEIDEMANTEL — Guarda-livros, dipl. CRC N. 575

PARECER DO CONSELHO FISCAL

Os abaixo assinados, membros efetivos do Conselho Fiscal da Companhia Textil Karsten, havendo examinado minuciosamente o relatório da Diretoria, Balanço geral, demonstrativo de Lucros e Perdas, livros e documentos, tudo relativo ao exercicio social encerrado a 30 de Junho de 1950, e, tendo-os encontrado em perfeita ordem e exatidão, aprovam-os e os recomendam à aprovação da Assembléia Geral Ordinária.

Blumenau, em 28 de Julho de 1950.

DR. JOSÉ RIBEIRO DE CARVALHO
ARTHUR RABE JR.
ACARY GUIMARÃES

Dr. Paulo Malta Ferraz

— ADVOGADO —

CAUSAS CIVEIS, COMERCIAIS E CRIMINAIS
Escritório: Rua 15 de Novembro 339 — 1.o Andar
Residencia: Rua 15 de Novembro, 1392 — Apart. 1

FONE: 1447 — Caixa Postal, 211 — BLUMENAU

Acervo: Biblioteca Pública SC - Hemeroteca Digital Catarinense

Vida Social

MENSAGENS SEM E'CO

Há uma febre de mensagem se espanhando pelo territorio *dos homens em forma assustadora de epidemia. Na literatura, na pintura, na música, na dança interfere o fator mensagem quer seja este real ou imaginário, intencional ou acidental, oportuno ou descabido. A mensagem é adivinhada, chega a ser percebida, mesmo quando não existe, a força de boas intenções, mais de intenções em geral, snobs, e, portanto, inoperantes, perfeitamente dispensáveis. Reconhecer mensagem numa tela de Renault num romance de Camus, num quarteto de Villa Lobos, nos arabescos traçados por uma estrela de ballet, é uma especie de encenação gratuita que, segundo o julgamento comum, precupe, ou antes, vem afirmar notaveis méritos de sensibilidade e inteligência, pois se apresenta como um mergulho na verdade essencial de qualquer destas artes. Vivemos a época de ouro das mensagens. Mensagens que só muito poucas vezes conseguem evadir-se do terreno das abstrações. Se estas mensagens tão ardorosamente procuradas e supostamente localizadas valessem, sendo como diretrizes, mas pelo menos como alento, então já teriamos atingido a ante-véspera da salvação. O que não adianta é decifrar mensagens para esquecê-las no instante seguinte. E a propósito de mensagens aí está o caso deste cidadão bem intencionado, G. Kendall Husband, de trinta e três anos, jornalista e poeta inglês, que percorre a Europa apé, portador voluntário de uma mensagem de paz e de amor aos que se debatem no desespero incalculável, na incompreensão crassaladora deste mundo. Visionário? E' bem possivel. De outra maneira, não levaria adiante, um empreendimento tão cheio de boas intenções, tão desprovido de egoismo, tão generosamente conciliavel. Não é mais tempo para abnegações. Os sacrificios individuais já nada mais significam no itinerário preponderante do egoismo, onde tudo que é sincero acaba sendo fatalmente vencido pela simulação. E os egoistas, os que se negam a admitir seus erros, os que vivem dos sacrificios alheios, estes jamais precisam entender. Haja o que houver, saem sempre vencedores. Os outros podem ser arrastados pelas tormentas, podem sumabir, podem fechar-se em trevas. Aos egoistas isto pouco importa, pois a eles e só a eles, pertencem os direitos da sobrevivencia.*

CHRISTINA

ANIVERSARIOS

Fazem anos hoje:

— Gen. Antonio dos Reis da Silva;

— O sr. Mario Alcantara Guimarães;

— A sra. Etelvina Ribeiro da Costa.

Preceito do dia

COMO EVITAR O ENGASGO

Comer devagar é um dos preceitos de boa alimentação. Quando se engerem apressadamente alimentos solidos ou liquidos, pode alguma particula penetrar na laringe, sobrevindo a sufocação, o que se chama vulgarmente de "engasgo".

Ide-vos do engasgo, comendo e bebendo devagar. — SNES.

Receita

AMERICAN GROG

Uma colher de açucar, uma dose de Rhum, um cálice de Curaçau. Encher o copo com chá ou agua quente, mexer e servir com uma fatia de limão.

'PROGRESSO'

Vollrath & Stueber

Encarregam-se de:

ESCRITAS AVULSAS (mesmo atrazadas)
ABERTURAS E ENCERRAMENTOS DE ESCRITAS
REGISTROS DE FIRMAS
CONTRATOS, ALTERAÇÕES DE CONTRATOS e DISTRATOS DE SOCIEDADES COMERCIAIS
DECLARAÇÕES DE RENDA
LEGALIZAÇÃO DE LIVROS COMERCIAIS, FISCAIS E DE EMPREGADOS

Ganhe tempo e dinheiro confiando os seus serviços por nosso intermédio

Rua 15 de Novembro, 642 - 1.o Andar - Sala n.o 5
(Edificio do Banco «INCO»)

Palavras cruzadas

PROBLEMA N. 115

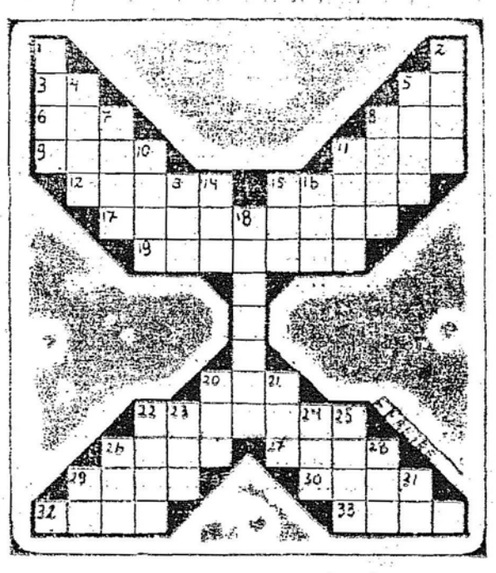

HORIZONTAIS: 3 — Estupor, paralisia. 5 — Basta! 6 — Azedume, fig. 8 — Figura heraldica em forma de T. 9 — Fruto de uma árvore da familia das Sapotaceas. 11 — Bofetada. 12 — Ocasião, boa sorte (Rio Grande do Sul). 15 — Pequeno cabo nautico. 17 — Arvore leguminosa, divisão das Oxalideceas. 23 — Leva de sertanejos que emigram anualmente para a Zona da Mata, Pernambuco. 26 — Planta medicinal. 27 — Embarcação de veraneio. 29 — Carro de aluguel. 30 — Verseja. 32 — Bocado. 33 — Doido ou perdido, sem aptidões (Amazonia)

VERTICAIS: 1 — Maré forte 2 — Vagalume (Bahia). 4 — Calhau. 5 — Indigena de uma tribo antiga do Rio Grande do Sul. 7 — Arbusto das Oleaceas. 8 — Espécie de arcanjo das macumbas. 10 Guapeba. 11 — Almadia. 13 — Preservar, produzir. 14 Arvore das Leguminosas. 15 — Planta tambem chamada tinhorão. 16 — A Patria (fig.). 18 — Antigo dialeto do ramo italico. 20 — Nome que na Baia dão á planta "cola". 21 — Uma aranha amazonica. 22 — Bambo; frouxo. 23 — Planta das palmaceas. 24 — Peso indiano. 25 — Indios que habitaram a região entre os rios Peixe e Paranapanema. 26 — Abismo (figurado). 28 — Masca de fumo. 29 — Variação de "tu" 31 — Vento.

SOLUÇÃO N. 114

HORIZONTAIS: Srs. — Fogos — Amada — Ala

VERTICAIS: Soma — Fa — Argola — Sofá — Sa.

Mito da eterna juventude

Começa a velhice aos 35 anos

Aos trinta e cinco anos começa, biologicamente, a velhice do homem. Constatação melancolica para muitos, mas justificada pela fisiologia. Todos os estudos conduzem a ligar o envelhecimento à progressão de um fenómeno evolutivo e não a ver nele uma mudança sobrevinda ao organismo por ocasião de uma suposta passagem da idade adulta à velhice.

A opinião corrente, impressionada pelos fenómenos fisiológicos e psicologicos, tende ao contrário, a ligar a velhice às fases da vida genital. Ora a cessação da atividade genital nos dois sexos não marca mais o começo da velhice do que a puberdade, o fim do crescimento... A sexualidade não detem, nem mais nem menos que as outras manifestações da atividade humana, sob sua dependencia, a vitalidade dos tecidos que caracterizam o individuo jovem. Não há motivo para ligar a questão da manutenção da juventude ou do rejuvenescimento á do prolongamento da atividade sexual. O desaparecimento desta última é a consequência e não a causa do envelhecimento. Ela é, na mulher como no homem, o efeito da involução, isto é da paralização do funcionamento, seguida da atrofia, de um orgão cuja função terminou.

Ora, desde o nascimento e mesmo antes a vida humana se manifesta por uma sucessão de fenómenos de involução que se desenvolve numa ordem irreversivel. Toda a vida embrionária é caracterizada pela aparição temporária de orgãos como as fendas branquiais o corpo de Wolff ou o canal de Muller, que se desenvolvem, depois regridem não deixando no adulto senão vestigios atrofiados. O recem-nascido é já, histologicamente falando, um velho em relação ao ovo segmentado. No momento do nascimento, o cordão umbelical, que cairá alguns dias mais tarde, apresenta, como o notou Warthin, todas as manifestações de esclerose, de fibrose e de atrofia que são a marca da involução senil. Nas primeiras semanas, notam-se no recem-nascido as modificações de acomodação do cristalino que terminarão na apresbitia quarenta e cinco anos mais tarde. Da idade de dois anos é de puberdade observa-se a atrofia progressiva [illegible] um órgão muito desenvolvido, o timus. Na puberdade começa a involução do tecido linfoide que prosseguirá toda a vida, e os jovem encontram-se na aorte primitiva as primeiras manifestações do que será mais tarde a arterioesclerose. A partir de 30 anos, começa a atrofia do tecido elástico da pele. Nesta idade, nota-se já uma diminuição da acuidade na percepção dos sons elevados, mais acusada no homem do que na mulher e que aumentará progressivamente.

A atrofia da glândula testicular começa no homem bem [illegible] acontecimento da atividade sexual; ela é já histologicamente manifesta aos 40 anos.

Mesmo os orgãos que nos parecem mais permanentes, os ossos, sofrem continuamente uma transformação profunda caracterizada pela substituição progressiva de todos os materiais de que se compõem. Essas modificações incessantes, que se podem verificar pelo método dos isotopos radioativos, conduzem [illegible] porose senil.

O envelhecimento do organismo aparece, assim, não como um fenómeno súbito, mas como um desenvolvimento complexo que se inicia desde a vida intra uterina e que se traduz pelo crescimento seguido da atrofia sucessiva de orgãos de acordo com uma ordem determinada.

A paralisação do funcionamento das glândulas sexuais não é pois senão um episodio na série dos fenómenos involutivos. Não marca, de maneira nenhuma, uma transição entre dois periodos da vida humana, mas a separação entre o individuo e sua linguagem genealógica.

(Conclui na 3. pagina, letra A)

Ação do vento sôbre a pele

Para garantir a beleza as mulheres ocultavam o rosto sob pesados véus

TEMPO houve em que as mulheres, para garantirem os laureis da sua extraordinaria beleza procuravam ocultar o rosto sob véus de pesados tecidos.

Atualmente, nas estações em que predominam os ventos, usam-se véus porém de tecidos finos, que apenas disfarçam os traços fisionômicos, e cuja ação é proteger o rosto e o penteado contra a insana deposta durante muito vento, o qual se torna mais tempo à luz fria da lua ou incômodo e destruidor ao vento cortante.

quando á beira-mar, em um automovel ou bonde que correm desabaladamente. Por tal razão criaram-se as redinhas de cabelo, a fim de sustentá-los melhor.

O pó de aroz, tambem é retirado pelo vento, enquanto a poeira da rua vai penetrando nos poros.

Além disso o ar atmosférico agindo diretamente sobre a pele pode estragá-la principalmente quando ela

(Conclui na 2a. pag. letra B)

LIVROS E AUTORES

Daqui e de fóra

Afranio Peixoto

JOSE' LINS DO REGO

RIO, 23 — Começo a ler com verdadeiro encanto o livro que Leonildo Ribeiro escreveu sobre o seu mestre Afranio Peixoto. E entrando em contacto com a vida do homem magnifico que foi o baiano de Canavieiras, vamos aos poucos, tomando pé num sólo fecundo.

O rapaz Afranio, o estudante, o professor, o romancista, o cientista, o homem do mundo, foram sempre a criatura cheia da melhor qualidade de seiva humana. Desde que se propôs a ser o que foi Afranio Peixoto, a todo custo, sustentou sua vida em principios de rara dignidade. Não subiu pisando a sua sensibilidade mas sempre colocou a sua vida limpa em primeiro lugar. Os discipulos falam do catedrático sem cadeira, da simplicidade de todas as horas, os amigos do amigo capaz de todos os sacrificios pela amizade. Nunca houve em Afranio Peixoto o arrivista, correndo atrás da notoriedade.

Pouco o conheci na intimidade. Os nossos contactos foram sempre de livraria. Mas, o bastante, para sentir a riqueza de um espirito brilhante, na melhor palestra que já ouvi.

O romancista de páginas admiraveis, como muitas de "Fruta do Mato", o escritor de probidade profissional, de consciência livre, deu a todos nós exemplos que permanecerão.

Bem que nos diz Tristão de Athayde, que Afranio foi tudo o que quis ser em sua terra e em seutempo. E ai está o que mais me agrada no mestre Afranio. E' que podendo ser tudo, não abusou da sua facilidade. E criou a sua vida em termos de restrição, desde que Deus lhe marcou a riqueza da sua inteligência e do seu coração, com a desdita de filha que não vingou no mundo, que ele amou como artista.

Alguns dos conjuntos de praia sport criados pelos costureiros americanos e apresentados em Paris por Molyneux

Joias para as noivas da estação

Presentes para as damas de honra sempre foram um problema diticil de resolver

O verão na Grã Bretanha, especialmente propicio para noivados e casamentos, está demonstrando várias tendencias interessantes na escolha de anéis e presentes. A procura de alianças de ouro, aumenta incessantemente. Algumas dessas alianças são de estilo antigo, mas sempre com pesado aro de ouro de 18 quilates, menos comum, mas igualmente bonita, é a aliança de ouro formada por dois fios de ouro torcidos para produzir o efeito de corda, dando-se-lhe depois a forma eliptica. Aumenta também constantemente a procura de alianças de ouro de 22 quilates especialmente para os que são facetadas, que sejam simples, quer gravadas.

Para os anéis de noivados, os brilhantes são os grandes favoritos. Anéis com três pedras ou com cinco, montadas em ouro com as garras de platina, são muito procurados. Entre as pedras de cores, as safiras ocupam o lugar de honra, principalmente quando combinadas com diamantes. Também as ametistas com brilhantes montados ao ouro ou platina estão muito em voga, havendo procura constante de águas marinhas para anéis de noivado — formados geralmente com uma só pedra lapidada por brilhantes, montados em platina com um pé de ouro branco.

Presentes para as damas de honra sempre foram um problema, pois devem ser bonitos sem ser vistoso, nem dispendiosos. Bonita prenda para uma dama mais velha é um dos broches representando uma cesta de flores, que tem aparecido recentemente. A cabeça das flores é formada por uma grande quantidade de pedras semi-preciosas, de várias cores, ametistas, topázios, etc. Para as mais jovens, continuam muito em voga as cruzes, principalmente as de ouro fosco ou as de ouro simples de três dimensões.

Os broches com estrelas de brilhantes estão de novo na mo-

(Conclue n 2aa. pag. letra D)

Para as mãos

Como se pode evitar a ação prejudicial das frieiras

PARA atenuar a vermelhidão das mãos, faça cozinhar um punhado de folhas de nogueira ou eucalipto em litro de agua, deixando de infusão meia hora. Mergulhe as mãos nesse líquido tão quente quanto possa suportar, durante cinco minutos pelo menos. Friccione em seguida, com um creme especial para mãos, diadermina ou glicerina.

mina ou vlicerina.

tadas, empregue o seguinte linimento:

Manteiga de cacau, 7 grs
Oleo de amendoas, 5 grs.
Oxido de zinco, 10 grs.
Borato de sódio 10 grs.

Para evitar as frieiras, lave as mãos de preferencia com agua fervida. Unte duas vezes por dia com:

Mentol . . . . . 1,50 grs.
Salol . . . . . 2,00 grs.
Oleo de oliva . . 10,00 grs.
Sanolina . . . . . 20,00 grs.

Não se esqueça nunca de cada vez que lavar as mãos dissolver bem o sabão, enxaguando-as em grande

(Conclui na 2.a pág. letra G)

Prova eficiente

Devendo admitir uma nova seretária, o diretor de uma grande firma decidiu recorrer a um critério de escolha esquisitamente científico, confiando as candidatas a um especialista em psicologia.

Entram as primeiras três candidatas.

— Quanto são dois mais dois? — pergunta a queima-roupa o especialista.

— Quatro — responde a primeira.

— Poderia ser tambem vinte e dois — replica a segunda.

— Pode ser quatro e pode ser vinte e dois — observa prudentemente a terceira jovem. Saidas as candidatas o professor de psicologia se volta triunfante para o diretor, e exclama:

— Viu a utilidade destas provas? As vantapens que pode oferecer a psicologia? A primeira jovem deu a resposta mais obvia, a segunda, ao contrário, lançou uma armadilha; a terceira, enfim, se demonstrou a mais esperta de todas, dando uma resposta que comporta todas as soluções possiveis. Deste modo se pode avaliar perfeitamente a capacidade de cada pessoa. Então, qual delas decidiu admitir?

— Naturalmente a loura de belissimos olhos azuis — respondeu.

Cine Busch

Hoje ás 20 horas e amanhã, ás 15,30 horas

Fada Santoro, Graça Melo, Sady Cabral Gil Fainel, Manoel Vieira, na produção orgulho do cinema nacional

"A Escrava Isaura"

Uma feliz adaptação do conhecido romance de Bernardo Guimarães, que traz para a tela o triste drama de uma escrava linda, mestiça, perseguida pelo senhor que a amava perdidamente. Mais um filme sério que arrancará aplausos frenéticos. Acomp. compl. nacional e Fox jornal. Preços de costume.

Domingo, ás 14 horas

Tim Holt, Noah Berry Jr., Richard Martim, Nan Leslie, em

"Agente Da Morte"

Empolgante, movimentada e arrebatadora dos "3 mosqueteiros". Acomp. compl. nacional, short, desenho e a continuação do seriado "O Chicote do Zorr" — Preços de costume.

Domingo, ás 20 horas e segunda-feira, ás 20 horas

Rex Harrison, Linda Darnell, Barbara Lawrence, em

"Odeio-te Meu Amor"

Uma historia de amor, contada em tres tempos de musica. a-la Rossini! a-la Wagner, a-la Tchaikowsky! Os olhos negros daquela mulher o perturbavam mais do que a música... Um grande film da Fox. Acomp. Compl. Nac., short e Warner Jornal. Domingo: Platéa numerada, 6,00.

Balcão 4,00 e 3,00. — 2.a feira: Platéa 5,00 e 4,00. Balcão 4,00 e 3,00.

H. PROBST

Cirurgião Dentista

— AO LADO DO CORREIO E TELEGRAFO —
A' ALAMEDA RIO BRANCO N. 8

Chapas onduladas para telhados e paredes.
Chapas lisas para fôrros, paredes, etc.
Tubos e calhas — Tubos sanitários.

ETERNIT DO BRASIL CIMENTO AMIANTO S.A.
SÃO PAULO

Cia. Mercantil - Victor Probst
BLUMENAU -- Rua 15 de Novembro, 597
ESTADO DE SANTA CATARINA

ATENÇÃO

ASTROLOGIA — QUIROMANCIA
PSICOLOGIA — CIENCIAS OCULTAS

SEJA PREVIDENTE — CONHEÇA SEU FUTURO ANTES DE FAZER QUALQUER NEGOCIO

A Prof. Dena não só desvenda o futuro das pessoas que desejam como tambem se encarrega de trabalhos de natureza cientifica, sobre quaisquer assuntos, seja de interesse comercial, particular ou amoroso, dificuldades em vencer na vida, discórdias amorosas ou entre familia, empregos e prosperidade infelicidades nos negócios e nos amores, algum casamento dificil, alguma questão em demanda, pessoas desaparecidas, vicio de embriaguez, doenças, viagens e todos os assuntos que possam interessar a quem procurar caminho certo, seguro e garantido para vencer na vida.

Esclarecendo devidamente todos que a procurarem em sua residencia pelo que se sentirá honrada com a vossa visita. Sigilo e discrição absoluta, não havendo previlegio de personalidade. Tambem dá conselhos utilissimos e garante os trabalhos.

Procure imediatamente a Professora DENA
Consulta ao alcance de todos — Cr. 10,00
A Professora Dena, encontra-se hospedada com sua familia, no Hotel São José. Quarto nr. 17 ás rua 15 de Novembro, 1010 — BLUMENAU
Todos os dias dás 9 ás 21 horas, inclusive Domingos e Feriados

Atenção Elegantes!!!

LADISLAU ALFAIATE, o arbitro da elegancia, de volta de sua viagem a São Paulo, onde concluiu um curso de aperfeiçoamentos com o famoso Carnicelli, um dos mais completos alfaiates do Brasil, está ás ordens de sua distinta freguezia, ha confecção dos mais modernos ternos, para gaudio dos cavalheiros elegantes da cidade. LADISLAU ALFAIATE. Rua 15 de Novembro, altos do prédio 442, Fone 1345.

Acervo: Biblioteca Pública SC - Hemeroteca Digital Catarinense

— Disputará o Palmeiras Esporte Clube o Campeonato do Centenário —

ALVI-VERDES E "BUGRINOS" DARÃO INICIO AO CAMPEONATO DO CENTENARIO DE BLUMENAU

Domingo, no campo do Guarani este empolgante espetáculo - Aguarda-se uma colossal assistencia

Inicia- se amanhã o certame do Centenário, que conta com a participação dos três principais clubes blumenauenses: Palmeiras, Olimpico e Guarani.

Não só nos gramados o aludido torneio deverá empolgar, pois desde já as sensações tem inicio na sede da nossa entidade, onde se desenrolam acontecimentos de vulto, com acalorados debates sobre as proximas jornadas pebolisticas.

rodada inicial, a qual constará. Já foi dada a conhecer a o colejo Palmeiras x Guarani, a ter por local o campo dos bugrinos, na Itoupava Norte.

Pode-se calcular a ansiedade com que é aguardada a peleja em questão, de tão grande significação para ambos os contendores. O objetivo a ser alcançado, ou seja, o titulo de campeão do Centenário, fará, por certo, com que as duas esquadras em luta empreguem os maiores esforços. Ambos veem de derrotas, uma das quais espetacular, a do Guarani frente ao Olimpico. O dois a um imposto pelo Figueirense ao Palmeiras, foi natural, embora se esperasse mais dos alvi-verdes.

Os dois, portanto, precisam de um resultado reabilitador. Eis as contagens dos jogos disputados este ano pelos adversários de domingo: Guarani 6 x 2 e Palmeiras 4 x 0 e 3 x 2. O que nos estará reservado desta vez. Poderá o campo dos bugrinos conter a massa humana que para la se dirigir. Ai esta senhores, algo de dificil para responder. Qualquer tropeço será quasi fatal. Dai o cuidado das direções tecnicas, adestrando seus quadros de maneira perfeita. Esperamos o dia deste grande acontecimento.

Realizou-se dia 29 e 30 na cidade de Tubarão o Certamen Estadual de Volei e Basquete

Desenrolar das competições — Resultados - Tecnicos Campeões

Continuação do numero anterior:

2 jogos Ubiratan versus Cruzeiro do Sul: um cotejo sensacional e equilibrado que ao sexteto de Lange por uma ma decisão ofereceu a vitoria contage dificil mas justa. Os sets: 15 á 12 pro' Ubiratan e na Negra 15 á 12 pro' Cruzeiro do Sul de Joinvile. Os quadros: Ubiratan. Edi, Erico, Aldo, Meira, Vadico e Milton! Cruzeiro: Antonio, Mário, Piazera, Haroldo, Picanço e Lange! Apitaram Luis e Ghizoni, de S. Ludgéro e Blumenau respectivamente.

Finalissima: Aventureiro x Cruzeiro do Sul: a decisão deste titulo não ofereceu surpresas quando se tinha quase certeza do sucesso da turma sulina, mesmo a despeito da resistencia dos joinvilenses! Os sets de 15 á 7 e novamente de 16 á 7 coroaram os esforços dos abnegados e tipicos players de S. Ludgéro! Os quadros foram os mesmos e ressaltamos a equipe campeão: João, Luiz, Teodoro, Celso, Paulo e Lino! Apitaram Poinciano Martins e Wilson Pessoa de Florianopolis e Blumenau respectivamente!

Lance Livre. Na noite de sábado realizou-se o campeonato catarinense de Lance livre que ofereceu os seguintes resultados: Individualmente venceu o player Arno Hilse do Aventureiro de S. Ludgéro que em 10 lances converteu 8 cestas! Por equipe a classificação assinalou o Palmeiras como campeão com 21 pontos seguido do Aventureiro do e o Icaray com 19!

Basquetbol: 1º jogo: Icaray x Ubiratan: a estreia do "caula" elebeliano não deixou de ser graça: resistiu ao valente five da Capital mas acabou caindo por 32 á 22 apo's o placard lhe favorecer na primeira fase por 12 á 11. Os quadros: Ubiratan com Vadico, Edi, Meira, Erico, Jair, Aldo e Nunes.

Icaray com Ubirajara, Arnaldo, Krobel, Bruno e Vitor. Apitaram Artur Lange de Joinvile.

2º jogo: Palmeiras x Aventureiro: uma vitoria fácil dos campeões catarinenses por 32 á 20, apo's o primeiro tempo marcar 15 á 7 pro' Palmeiras tambem. Apitaram José Santos e Poinciano Martins e a equipe vencedora formou com Buba, Gordo, Bush, Birchols, Chino entrando depois Bolha, Pempa, Raulino e Célio!

Finalissima: Palmeiras x Ubiratan: Mesmo agradando técnicamente o cotejo entre os finalistas conseguiu emocionar a grande assistencia presente ao local dos jogos. O five da capital atuando a base do jogo pesado isto naturalmente em vista do fisico avantajado de seus atlétas, resistiu aos campeões de Joinvile mas no final baqueou por 23 á 21. O primeiro tempo já assinalava vitoria dos joinvilenses por 13 á 8.

Os quadros: Ubiratan: Erico, Edi, Vadico, Aldo, Nunes, Meira depois Jair, e Dinho'ca Palmeiras: Buba, Chino, Birchols, Bolha, Gordo, (Busch, Raulino e Célio!) Apitaram Wilson Pessoa e Waldemiro Ghizoni ambos da L.B.D.

Temos portanto em 1950, no final do quarto campeonato estadual de voley e basquet os seguintes campeões:

Voley Feminino: S.E. Bandeirante de Brusque!

Voley Masculino: Aventureiro V.C. de São Ludgéro!

Basquebol S. D. Palmeiras de Joinvile!

Lance Livre: Palmeiras de Joinvile!

Individualmente: Arno Hilse do Aventureiro!

A's equipes campeãs, os nossos cumprimentos!

(Escreveu: Labreda)

Clinica de olhos
OUVIDOS, NARIS E GARGANTA
DO
DR. WILSON SANTHIAGO
Assistente da Faculdade de Medicina da Universidade do Brasil
CONSULTAS:
HORARIO:
Das 10 ás 12 horas.
Das 14 ás 18 horas.
CONSULTORIO: — Rua 15 de Novembro, 742 — (Ao lado da «Guafarma»).

Rio do Sul nos Esportes

Realisar-se-á no proximo domingo o torneio início da Primeira Divisão

Sera realizado no proximo *domingo* nesta cidade o torneio inicio da primeira divisão, patrocinado pela L.R.D. Estarão em ação os sete clubes filiados na divisão principal.

Duque de Caxias, Concordia, Atletico Riosulense, desta cidade; America de Ituporanga; Catarinense, de Barra do Trombudo; União, de Ibirama e Cruzeiro, de Pres. Getulio.

O campo escolhido pela entidade local para os jogos foi o novo estadio "Duque de Caxias.

Teve inicio no dia 30 o campeonato da segunda divisão da L.D.R. os resultados foram os seguintes:

Maringá 2 x Olaria 1, Flamengo 4 x Indagropp 2, Industrial 4 x Tuyuty 1, Floresta 4 x Lidar 1, Plameiras 2 x Mosquito 0.

A segunda rodada marca os seguintes prelios:

Maringá x Floresta, Indagropp x Mosquito, Tuyuty x Lidar, Olaria x Palmeiras e Flamengo x Industrial.

Deu entrada na L.R.D. o pedido de filiação da Aliados F.C., da cidade de Lages, porem o referido gremio não disputará o certame da presente temporada.

Os clubes locais ainda não tem suas equipes escaladas para o torneio inicio. Entretanto podemos adiantar que o possivel XI concordiano sera o seguinte. Andre, Pimba e Brito, Oni Alfredinho e Traple, Herminio, Heine, Osorio, Galego e Secura.

Os juizes que atuarão no torneio inicio do proximo domingo serão. Antonio Brito e Carlos Luiz Colaço.

Esporte em Brusque

Por 3 a 2 caiu o Paysandú frente ao Atlético de São Francisco do Sul

Por Wilson Santos

Excursionando sabado ultimo a São Francisco do Sul, C.E. Paisandu enfrentou o Atletico local no Estadio Otto Seling, ante uma numerosa assistencia, sendo derrotado pelo escore de 3 a 2. Contudo, a delegação paisanduana regressou domingo a noite bastante satisfeita ante as pomposas recepções de que foi alvo na simpática Babitonga. Fez representar tambem, o clube de Bolão Alvi-Verde o qual numa divertidissima noitada bolonistica precedida de uma suculenta churrascada regada a cerveja e champagne, enfrentou o clube de bolão local. A embaixada alvi-verde, teve a oportunidade de verificar em São Francisco que gratas as manifestações simpaticas e cordealissimas dos seus desportistas, para com os visitantes, aquela cidade figura como exemplo de desportividade no nato significado da palavra. O C.E. Paisandu pretende dentro em breve, retribuir a altura a cordealidade dos Francisquenses, contribuindo assim para melhor solidificar os laços que unem Brusque e São Francisco esportivas.

A direção do C.A. Carlos Renaux reuniu-se sexta feira a fim de tratar da elaboração do programa dos festejos comemorativos a passagem do 37 aniversário de fundação. Os pomposos festejos ferir-se-ão nos proximos dias 12,13,14 e 15 de outubro vindouro. Serão empregados os maiores esforços, para que o "O vovô do futebol catarinense", registra a passagem do seu 37 aniversario de fundação, com os mais retumbantes festejos.

O C.E Paisandu fará realizar em seus amplos e magestosos salões, no proximo dia 12 do corrente, gradioso baile de gala, abrilhantado por um o'timo conjunto musical.

Trata-se sem duvidas de importante conclave social, no qual deverá participar a mais fina sociedade brusquense, num ambiente essencialmente aristocrático e alegre.

De sua viagem a diversos paises da Europa, acaba de regressar o sr. dr. Erich Buekmann, Presidente do Conselho Deliberativo do clube alvi-verde local.

O clube que tão bem tem merecido o seu apoio incondicional, saberá homenagear condignamente o ilustre industrial e esportista, oferecendo-lhe na noite de hoje um grandioso banquete tendo como local os salões do Clube da Rua Pedro Werner.

Afim de não "mofarem" no ocaio, os clubes de Brusque e Itajaí, enquanto se disputa em Blumenau o Campeonato do Centenário, efetuarão, extraordinàriamente um torneio quadrangular com o comparecimento dos clubes Paysandu, Atletico de Brusque e Marcilio e Estivadores de Itajaí. Sem duvida iniciativa merecedora dos maiores encômios, pois apo's a disputa dos dois campeonatos extras, poder-se á apurar o verdadeiro campeão do Centenário Extra, com uma disputa entre os dois vencedores.

Retalhos

Torneio entre clubes de firmas comerciais será realisado hoje no campo da baixada

Possivel a vinda de Simião para o Guarani

Hoje no estádio do G.E. Olimpico, será realizado um Torneio de futebol, entre os clubes formados por elementos das firmas comerciais da rua 15 de Novembro. Esse torneio que terá o patrocinio do Hoepcke F.C., esta despertando grande interesse nos meios futebolitiscos, do esporte amador. Varios clubes tomarão parte, inclusive o Hoepcke F.C., Força e Luz, Kander F.C. e muitos outros.

Esteve quinta feira nesta cidade, o tecnico Simião pertencente ao Marcilio Dias de Itajaí. Ao que fomos informado, o Guarani esta interessado em contratar Simião para dirigir as equipes de profissionais do Clube da Itoupava Norte.

O G.E. Olimpico contratará ainda esta semana, um goleiro para a sua equipe. O nome do referido craque, que esta nas cogitações do Olimpico, ainda não sabemos.

Fachada o zagueiro dos aspirantes do Fluminense por motivos particulares não mais vira para o Palmeiras. O craque tricolor carioca, re-

(Conclue na 2a. pag. letra K)

USEM SÓ
ÓLEO ELÉTRICO
do Dr. Chas. de Graih para fricções
Imediato alivio para NEVRALGIA - CAIMBRAS REUMATISMO - CIÁTICA LUMBAGO e outras dôres musculares
LK

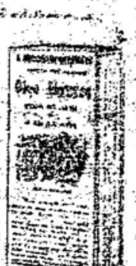

Matou seu filho para não...

(Conclusão da 6.a página)

do, o delegado Maciel Cintra verificou a exatidão da informação, conseguindo, tambem, interrogar a mulher indicada por José.

Maria Vicentina — é esse o nome da infeliz — contou-lhe que realmente seu filho estava morto no fundo do poço.

Providenciou-se então a retirada do corpo que veio à boca da cisterna já em adiantado estado de putrefação com visiveis sinais de afogamento.

TENTOU MENTIR

Inicialmente, Maria Vicentina procurou por tôdos os meios esconder o seu crime, alegando que estava à beira da cisterna sôbre um tanque, lavando os pés, quando, inesperadamente lhe nasceu o filho, que ela não pôde acudir a tempo porque êle caira ao fundo do poço.

A DOLOROSA CONFISSÃO DE VICENTINA

A história tentada pela infeliz não poderia convencer a quem quer que fosse. Mandou, então, o delegado Maciel Cintra que ela própria fizesse a reconstituição, ali mesmo, da cena passada. Maria Vicentina procurou ainda outra vez, convencer a autoridade que o fato tinha ocorrido da forma por ela descrita.

Porém, quando Maria Vicentina viu à sua frente uma vizinha, de nome Sebastiana Alcino, que a auxiliou no parto, não pode mais mentir, confessando ao delegado o seu crime.

"ELE MORRERIA DE FOME"

— Meu filho nasceu na noite de quarta feira ultima — contou Maria Vicentina ao delegado Cintra. — Como o sr. pode ver, sou uma mulher pobre e trabalho o dia todo em troca de um prato de comida. Se meu filho ficasse vivo tenho certeza de que êle morreria de fome nos meus braços. Por isso, preferi matá-lo a vê-lo, mais tarde, naquelas condições sem que o pudesse criar.

Expresso Blumenau Curitiba
Viagens Diárias em Limousines
DOMICILIO A DOMICILIO
Preço da passagem: Cr$ 155,00
AGENCIA:
HOTEL HOLETZ
Rua 15 de Novembro N. 313 — Fone. 1002

Dr. Wilson de Freitas Melro
ADVOGADO
Rua 15 de Novembro 642 — Telefone, 1417
— Edificio INCO — Sala 3 —

Dr. Gelasio de Souza Freitas
MEDICO
ASSISTENTE DO DR. HOESS
Consultório: HOSPITAL «SANTA IZABEL»
Residência: Rua Bom Retiro, 26 — Telefone, 1330
BLUMENAU — STA. CATARINA

PRUDENCIA CAPITALIZAÇÃO
SEGURE HOJE PARA ESTAR SEGURO AMANHA
COMBINAÇÕES SORTEADAS
(EM 31 DE JULHO)
15/20 — NOVOS PLANOS — 10/20
OAG MQS IAC
UOD OFE MMK SPC
PLANO «A»
CZKj HXMj ZZDj QRKj
OMAj KSS XJTZ OHKj
Todos os titulos contemplados serão liquidados imediatamente
ESCRITÓRIO:
BLUMENAU — Rua 15 de Novembro, 991
VINTEM POUPADO VINTEM GANHO

Morrem como ratos...

Conclusão da sexta pagina

go de morte, a desassistencia te lo fatal. E tanto isso é verdade que Gouveia está entre a vida e a morte, com as entranhas pôdres, e estou certo que morrerá se é que ainda não morreu, de ontem para hoje.

O "PORÃO" EM MEMORIA A CAIENA

E' imensa a lista de queixas apresentadas pelo ex-presidiário José Francisco Sobrinho, egresso da Colonia Penal Candido Mendes. Revelou que a Colonia é dirigida quase exclusivamente por "presos especiais", que usufruem a confiança da administração. Um dos mandões é "Mulato", prisioneiro malencarado que faz desabar pancadaria nas costas dos presidiários, sob alegações banais. Basta uma discussão na fila do café matinal para a "sanção" de uma surra a casseteto e coronhadas de fuzil. Isto é fato diario na colonia Penal Candido Mendes.

Ainda sobre a comida ruim e pôdre, adianta-se que é comum os presos deixarem o refeitorio para os aparelhos sanitarios, atacados de violenta convulsão no estomago, provocada pelo "veneno" ingerido, a força do imperativo da fome.

Há, de permeio, nomeações por conta do diretor. São mocinhas bonitas que ficam funcionando na burocracia da Colonia e pagas, naturalmente, com as "sobras" forçadas das dotações do Ministerio da Justiça.

As práticas sexuais degeneradas são permitidas e há, recentemente, o caso de "Risadinha" prisioneiro tuberculoso, que foi forçado a trabalhar com febre e expectorando sangue dos pulmões doentes por ordem do médico que dirige a enfermaria.

José Francisco Sobrinho estava na enfermaria e ouviu isto:

— Ora, "Risadinha", você está demorando muito aqui.

— Mas eu estou doente doutor, estou morrendo...

— Eu dou um jeito.

E mandou um guarda arrastar o pobre para o trabalho.

E tem o "porão", sem duvida inovação inspirada na técnica presidiária de Caiena. Trata-se de um calabouço já beira de uma cachoeira, exessivamente úmido, em cujo interior a água rebenta em gotas, filtrada do sub-solo. O preso que cai no calabouço pelo pretexto mais fútil, tem direito a uma refeição por dia — uma "refeição" que não excede em pêso mais de 150 gramas.

No inverno, ou quando chove, as águas pluviais, descendo por uma rampa inclinada, invadem o porão, enchendo-o pela metade. Quem estiver no interior do cárcere fica com o liquido pela cintura.

Há muita coisa a enumerar documentação atestada por todo o efetivo da Colônia Penal Cândido Mendes.

APELO AO MINISTRO DA JUSTIÇA

A narrativa dêsses fatos justificam, plenamente, o encaminhamento de um pedido de solução ao titular da pasta da Justiça, que desconhece essa realidade deprimente e bárbara.

Não é possivel que na época em que se faz das penitenciárias escolas de recuperação social, com exemplo frisantes em São Paulo e mesmo no Piteneciária Central, onde o sr. Castro Pinto imprime orientação salutar e racional, vigore, na Colônia Penal Cândido Mendes, um regime penitenciário tipicamente medieval recuado e atentatório aos nossos foros de gente civilisada.

Aventamos ao ministro da Justiça a nomeação de uma comissão de inquérito, que deve agir distante de acomodações, ouvir diretamente os prêsos, surpreendo-os no "metier" de vida que levam desavisadamente, para que a administração da Colônia não prepare as coisas para parecerem bonitas, mandando fazer comida boa e dando roupas e botinas aos prêsos, no dia em que a comissão se deslocar à Ilha Grande.

A questão da alimentação má, importando em conchavos com casas fornecedoras, é de aspecto grave — igualmente todo o sistema no qual vivem os prisioneiros.

Urgem, portanto, medidas de modo a por termo a este estado de coisa.

Dificil a escolha do candidato...

Conclusão da 1a. pagina

ve o governador Walter Jobim. O sr. Getulio Vargas será consultado no próximo sabado, a-fim de apresentar uma solução ao impasse.

Caso não vingue a formula com o sr. Ernesto Dorneles Vargas para o governo do Rio Grande do Sul, o PTB negociará um acôrdo com a UDN em torno do nome do sr. Osvaldo Aranha. Esta solução se bem que seja remota, não deixa de ser apreciada pelos próceres petebistas do sul.

RIO, 4 (Mrid.) — Persistem as duvidas a respeito da candidatura do sr. Getulio Vargas. O ex-ditador continua aferrado em Itú, de onde não parece querer mais sair. Os observadores acham possivel seu recuo. Não obstante o movimento, fez-se o registro da sua candidatura e o roteiro da propaganda. A opinião geral é que Vargas gostaria de ser presidente, mas tem horror de ser candidato.

Sociedade Recreativa e Esportiva
"IPIRANGA"
ITOUPAVA SECA — BLUMENAU
CONVITE
Pelo presente temos o prazer de convidar V. S. e exma. familia para a DOMINGUEIRA e CHURRASCADA que será levada a efeito dia 6 de Agosto de 1950 em nossa séde social.
Tocará a orquestra "IDEAL".
N.B. — Mesas devem ser reservadas com o zelador; não serão atendidos nêsse sentido pelo telefone.

Acervo: Biblioteca Pública SC - Hemeroteca Digital Catarinense

Morrem como ratos, famintos os prisioneiros da Ilha Grande

Impressionante o relato de um ex-prisioneiro

RIO, 4 (Meridional) — José Francisco Sobrinho, mineiro, deixou dia 25 a Colonia Penal Candido Mendes, na Ilha Grande, após permanecer alí 5 meses e 8 dias, purgando pena sem haver cometido crime algum.

O que ele diz é que fôra amigo de Newton Costa, autor de um furto de jóias no Flamengo, isto em 23 de junho de 1946, e encontrava-se no Rio Grande do Sul, trabalhando no Hotel Regina — emprego que lhe arranjara o deputado Paulo Sarazate — quando a policia o prendeu.

— Ora, eu fôra amigo de Newton e não tinha nada com o furto, pois quando o mesmo se deu estava no sul. E sempre fui pessoa conceituada. Trabalhei em inumeras casas como garçon — e posso provar com a caderneta do Ministério do Trabalho — e nunca decepcionei um patrão. Dou-me bem e trabalho melhor

EVOCANDO A "ILHA DO DIABO"

— Afinal a Justiça verificou que eu era inocente, nada tinha com o furto, e assim ocorreu a revisão criminal e minha posterior liberdade.

José Francisco Sobrinho veio á nossa redação contar o que ele viu e observou durante os 5 meses e 8 dias que permaneceu internado na Colonia. Narra uma historia terrivel, que nos evoca o inferno da famosa Ilha do Diabo, na Guiana Francesa.

Os prisioneiros são surrados estupidamente, sob os pretextos mais futeis; privados de botinas e comida que não faça mal ao estomago; sujeitos a toda sorte de máus tratos. A enumeração de fatos evidencia mais ainda a realidade que se oculta na Colonia Penal Candido Mendes.

DRAMA DA COMIDA

Os presidiários não almejam comida de luxo. Sabem que purgam pena que não têm, afinal, direito de comer regaladamente. Mas também não concordam com a alimentação podres que recebem, constando de feijão, arroz e carne sêca, invariavelmente. A comida é posta nas mesas fria, tempero de agua e sal, pouca e intragavel. Com o feijão, arroz e a carne sêca vêm ainda mosquitos, baratas e outras sujeiras.

Nesse ponto da narrativa de José Francisco Sobrinho indagamos:

Mas de quem é a culpa disso?

— Claro, do diretor da Colonia, o médico Ouropretano Sardinha, pois o govêrno fornece mercadorias, ou melhor, crédito farto — inclusive generos variados, macarrão, manteiga, azeite, etc. — mas os prisioneiros não gozam disso. E não gozam porque "há boi na linha" e dá-se um jeito de adquirir produtos de qualidade inferior e em quantidades minimas, que asseguram a vigencia de um regime de fome. Há, desse modo, saldo, á custa da situação precária dos ...

E prosseguindo:

— ... "pagam" ... quando sabido que o governo dispende verba para o suprimento das necessidades dos prisioneiros.

E outra coisa: em toda Penitenciária os presos trabalham e ganham. Lá apenas se trabalha ... remuneração. Eu pelo menos, trabalhei na ... como limpador do galinheiro do seu diretor, etc. e não percebi um centavo.

A TUBERCULOSE

José Francisco Sobrinho aponta outras calamidades. A tuberculose anda grassando na Colonia Penal Candido Mendes, fazendo vitimas em virtudes das péssimas condições de alimentação.

Contou-nos um caso, para ilustrar:

— "Sorriso" é vulgo de prisioneiro que, em março, baixou a enfermaria, em consequencia de fraqueza pulmonar. O homem definhava da noite para o dia, pois a comida que lhe mandavam não diferia das refeições comuns. Por isso recusava quase sempre o seu prato, que lhe repugnava ao estomago.

Em junho "Sorriso" morreu — á mingua, faminto, sem um médico a cabeceira, completamente desassistido.

A falta de assistencia médica pode ainda ser constada com o seguinte fato:

José Francisco Sobrinho volta a narrar:

— O prisioneiro conhecido por "Magro" agrediu a faca o colega José Barros Gouveia, que sofreu leve ferimento, sendo por isso internado na enfermaria. Passou 10 dias jogado na cama, sem que lhe medicassem, e quase sem comer. Se o caso não fôra de natureza grave, com peri-

(Conclui na 5a. pg.)

Querem ditar a moda feminina os parlamentares italianos

Discutem em plenário o que as mulheres devem usar

ROMA, 4 (UP) — Ordem do dia no Parlamento italiano: a nudez dos ombros (femininos...). Não se sabem se foi por causa do calor, mas o fato é que hoje parece assunto politico, havendo dois partidos não-oficiais, um a favor e outro contra os ombros. E o Parlamento é chamado a decidir sobre o assunto, interrompendo suas altas cogitações sobre os problemas da Coréia, da Defesa Nacional e da Reconstituição.

Desde a guérra que a indumentária feminina vem constituindo um problema na Itália. O Partido Democrata Cristão, dominado pelos católicos, move guerra aberta contra as modas "indecorosas" como sejam os "maillots" de duas peças e outras coisas no genero. Mas no atual no atual conflito intervem muito mais gente.

E o caso que na semana passada, Edith Mignoni Toussain estava num restaurante, ostentando do precioso vestido de séda. Aconteceu fazer muito calor; então Edith, com a maior naturalidade, tirou o bolero. Mas por cumulo do azar, achavam-se tambem presentes os deputados democratas cristãos Vittoria Titomanlia (uma deputada portanto, e que já conta 51 anos) Luigi Scalfaro, de apenas 3? anos, mas que exerce as funções de secretario do grupo parlamentar de seu partido e Giovanni Sam Pietro. Os três mostraram se "escandalizados" e quizeram obrigar Edith a vestir o bolero. Como ela recusasse insultaram-na, e foram todos parar na delegacia de policia.

A ofendida apresentou queixa: o jovem Scalfaro levou o caso ao Parlamento: um deputado socialista protestou e exigiu garantias contra a repetição de tal "palhaçada intolerante".

O Parlamento não gostou nada do negocio, pois prefere não ter que ditar modas femininas.

Aliás, a deputada Titomanlio publica um artigo deplorando a publicidade havida em torno do caso. Diz ela que quem dita as modas, são as proprias molheres; e estas por-lhe-ão limites, ajudadas pelas organizações catolicas que velam pela moral.

Dobre a Quilometragem dos Pneus com TYRESOLES

Venda avulsa na "Engraxataria Miro"

Matou seu filho para não o ver morrer de fome nos seus braços

— Quando a miséria força um ser humano ao mais abominavel de todos os atos —

S. PAULO, 4 (Meridional) — Mais uma vez a crônica policial registra outro desses dramas dolorosos arquitetados pela miseria que tem levado desventuradas mães, em momentos de alucinação ante a incerteza do futuro, a matar seus proprios filhos. Não é a primeira vez que isso sucede e nem será esta a ultima reportagem que se escreverá em torno dessas desgraças, mesmo porque elas têm raizes profundas que penetram na sociedade e que ficeiam no esquecimento, no abandono a que são relegadas pobres mulheres do povo. A tragedia ontem desvendada pela policia é fruto desse abandono, por isso que, mais uma mulher, farrapo de gente, ... até não mais poder, ao dar à luz, atirou o filho às profundezas de um poço, dando-lhe a morte.

E a revelação mais chocante que essa inditosa mulher poderia fazer, fê-la ao reporter de "Meridional", ao afirmar que preferiu dar aquele fim ao seu filho a vê-lo um dia morrer de fome nos seus braços.

AGUA PUTRIDA

Na manhã de ontem, José de tal, morador na rua Edu Chaves, 90, em Santo André, procurou o delegado Cintra e contou-lhe que há dias vinha sentindo exalar de um poço da sua residencia um mau cheiro que causava nauseas. Essa exalação, que poderia perfeitamente ter sido causada por um animal qualquer que tivesse morrido no fundo da cisterna, era-lhe, porém, estranha, porque existia ali nas proximidades uma pobre mulher que até poucos dias estava em adiantada gravidez, e que, de um momento para o outro, libertou-se desse estado, sem que seu filho tivesse aparecido, morto ou vivo.

Rumando para o local indio...

(Conclui na 5.a página)

Embriagado o macumbeiro expulsou o consulente a tiros e seviciou a mulher

Alega que o 'santo' foi culpado de sua bestialidade

RIO BONITO, 4 (Especial para os "Diários Associados") — E' muito conhecido nesta cidade o "pai de santo" Paulo Roque Filho, de 45 anos que explora um "centro espirita" no lugar denominado Rio d'Ouro e a quem são atribuidos os mais estranhos "milagres", não faltando, entretanto, quem o julgue um embusteiro vulgar que vive de ludibriar a boa fé de ingenuos e ignorantes.

Agora mesmo vem de ser preso pelo delegado Morais Coutinho, para esclarecimento de um caso escabroso de que é acusado.

ENTRE O CONSULENTE E A MULHER

Trata-se do seguinte: Alfredo Luiz de Paiva, de 49 anos, morador no morro do Arroz, em Niteroi, veio a esta cidade, trazendo a esposa, Maria Paiva, de 3? anos para fazer uma consulta, a conselho de amigos do "pai de santo" que o davam como "milagreiro".

Alfredo, por sofrer do coração foi aposentado do IPASE, onde trabalhava com ascensorista. Não podendo viver com os parcos proventos da aposentadoria, depois de recorrer a vários medicos de Niteroi, tentando a cura e não obtendo resultado, resolveu aceitar o conselho dos amigos e veio a encontro do "curandeiro".

Logo que chegou a sua vez (o "consultorio" de Roque tem grande movimento), sendo ele, aliás, o ultimo do "primeiro periodo", narrou ao "pai de santo" a sua desdita.

Roque abriu um grosso volume e passou a interrogar o consulente, respondendo, a seguir, enquanto bebia sucessivos goles.

Dentro em pouco estava embriagado e começou a sequestrar a mulher do consulente. Como este protestasse, armou-se com uma espingarda e intimou-o a retirar se, deixando a mulher.

Alfredo ainda quis resistir mas teve que fugir, pois o "macumbeiro" deu ao gatilho, pouco o atingindo.

SEVICIOU A MULHER

Mais um disparo e o consulente desapareceu num capinzal existente nas proximidades. Voltando ao interior da casa, Roque tirou da gaveta um grande e belo punhal de cabo de prata portuguesa, bem lavrado, com o qual ameaçou Maria Paiva, de matá-la, caso tentasse resistir aos seus desejos bestiais. A mulher, desorientada e indefesa, cedeu sendo, depois, por ele arrastada para o mato onde foi encontrada por populares que a transportaram para a casa de saude local.

Dalí, o fato foi comunicado á policia.

Apesar das diligencias realizadas, até o momento em que redigimos esta correspondencia não foi descoberto o paradeiro do marido, vicejando-se a suspeita de que atingido pelos disparos de Roque, esteja morto no matagal.

DIZ QUE FOI O "SANTO"

Quanto a Roque, nega autoria dos seus crimes, alegando que estava em "transe" e que o responsavel, nesse caso, é o "santo".

E' seu patrono o advogado Nobel Gavazzoni.

Rainha do G. E. Olímpico

Prossegue em franca atividade o depto. social do «Alvi-Rubro»

Continua em franca atividade o Departamento Social do Gremio Esportivo Olimpico, dando um impulso sempre maior nas eleições que se estão processando para ser conhecida a nova soberana do simpático e tradicional gremio olimpiano, em substituição á atual rainha, srta. Edith Kielwagen.

Como já é do conhecimento geral, com as apurações já realisadas, definiram-se as possibilidades das várias candidatas que haviam sido apresentadas ao côrpo social do "alvi-rubro". Notou-se claramente que as simpatias da maioria recaiam sôbre duas das mais destacadas candidatas, ornamentos preciosos da sociedade local, e que gozam de intenso prestigio nas fileiras do seu clube. São elas as srtas. Brigitte Staedele, diléta filha do sr. Guilherme Staedele, e Crista Jensen, filha do sr. Guilherme Jensen, ambos conhecidos como dois dos mais influentes associados do grande clube.

A marcha das apurações vinha acusando vantagem para a srta. Crista Jensen, até que na ultima verificação realisada, a srta. Brigitte Staedele assumiu a dianteira, conseguindo ótima votação. Ficou assim demonstrado que a ala favoravel á jovem ... tomara a resolução firme de comparecer com o seu apoio.

Mas futuras apurações hão de vir. E a outra ala, que por sua vez apoia a candidatura da srta. Crista Jensen, por certo que procurará colocar novamente em vantagem a sua favorita.

E' o que se verificará na apuração vindoura.

Concluindo o inquerito

DO ASSASSINATO DE VIRGILIO MELO FRANCO

RIO, 4 (Meridional) — Embora já se encontrem na Justiça os autos do processo policial relativo ao crime de que foi vitima Virgilio de Mello Franco, estes deverão voltar á policia encaminhados que foram os pedidos de devolução a fim de serem completadas certas e determinadas delegencias. Tendo á frente os detetives Martinelli e Nascimento, as autoridades da Policia Técnica focalizaram e prenderam Maria Rosa de Lima, ex-companheira do assassino, serviçal Pedro Santiago.

Suas declarações, como a de outra mulher cujo nome as autoridades mantêm em sigilo, ficam consideradas de excepcion...

(Conclue na 2a. pag. letra H)

EDITAL

Concorrencia publica para venda de material automovel:-

Pelo presente edital, faço publico, para o conhecimento dos interessados que nos termos do R.G.C.T. e de ordem do Sr. Ten. Cel. Manoel Mendes Pereira, comandante e Agente Diretor do 23.o Regimento de Infantaria, é aberta concorrencia publica para venda de 3 Transportes N/E de 2 e 1/2 Ton. 4x2 Chevrolet, 1 T.N.E. 1 e 1/2 Ton. Ford e 1 camionete Ford 1929.

Os preços para cada viatura deverão ser isolados.

Os candidatos inscritos deverão apresentar os documentos necessários para o julgamento da idoneidade, bem como a quitação de impostos municipais. As propostas deverão ser apresentadas em 3 vias, sendo a primeira selada com Cr$. 3,00 e mais 1,00 de Educação e Saude por folha. Os candidatos inscritos deverão se apresentar na séde do R. I. impreterivelmente no próximo dia 14 entre 8 e 11 horas da manhã para verificação e exame do material, a fim de que as propostas possam ser abertas e lidas dia 21 do mesmo mês ás 10 horas ... na presença dos interessados, adjudicando a venda ao que melhor preço oferecer. Os concorrentes deverão declarar nas suas propostas completa submissão ás exigencias do presente edital e ás da legislação vigente.

Quaquer esclarecimento a respeito poderá ser prestado neste R. I. com o Cap. Benedito Felix de Souza.

NELSON BRAGA MOREIRA
Cap. I. E. Almoxarife.

"SAMARCO"
ITAJAI — S. C.

TEM O PRAZER DE ANUNCIAR VAPORES PARA O NORTE DA EUROPA, CARREGANDO EM ITAJAI DIRETAMENTE PARA ANTUERPIA, AMSTERDAM ROTTERDAM, BREMEN E HAMBURGO PELA

"Rotterdam Zuid Amerika EIJN"
ROTTERDAM-HOLANDA

E PARA OUTROS PORTOS, SOB CONSULTA, COM CONHECIMENTO DIRETO E BALDEAÇÃO NO PORTO DE ROTTERDAM.

O «ALPHARD» E' ESPERADO ATE' O DIA 8 DO CORRENTE MES, PROCEDENTE DE PORTO ALEGRE E CARREGARA' PARA OS PORTOS ACIMA INDICADOS.

PARA INFORMAÇÕES E MAIS DETALHES, OBSEQUIO CONSULTAR «S A M A R C O» — ITAJAI — (FONE 213) OU BLUMENAU A RUA 15 DE NOVEMBRO, 765 — SOBRADO — TELEFONE 1397.

POMADA MINANCORA
NUNCA EXISTIU IGUAL
PARA FERIDAS, ECZEMAS, INFLAMAÇÕES, COCEIRAS, FRIEIRAS, ESPINHAS, ETC.

"SAMARCO"
ITAJAI - S. C.

Agente geral para o Estado de Santa Catarina, da BRONDIN LINE, que desde 1946 vem mantendo com a mais absoluta frequência a linha Itajaí-Estados Unidos (portos do Atlântico) assegurando regularidade nos transportes das cargas de importação e exportação. — BRONDIN LINE é servida pelos rápidos navios-motores «IVONNE», «ASTRI», «ANITA», «SIBRODIN», «LIA», «GOTLAND», BIRKALAND», «BARDALAND», e outros. No próximo ano, será incluido na frota o «VALE DO ITAJAI», navio moderno e que está sendo construido na Suécia pela Roderi A/S Poseidon e cujo nome é uma homenagem ao comercio e industria do Vale do Itajaí.

MOVIMENTO:
"DIRKALAND" — Nó porto
"YVONE" — em 26-8-50

Para mais informações, obséquio contactar a «SAMARCO» - Itajaí (fone 213) ou em Blumenau, Fone 1397.

Comissão dos Festejos do Centenário de Blumenau

Comunica a Sub-Comissão de Exposição Industrial e Agro Pecuária que ficou definitivamente assentada a organização da Exposição Agro-Pecuária. Esse certame se realiza em cooperação com o Governo do Estado, estando a execução do programa em mãos dos srs. L. R. Bustamante, diretor do Serviço de Produção Animal da Secretaria da Agricultura, Leopoldo Schmalz, Ralph Gross, Dr. Celso Leon Salles, Bruno Hildebrande e Fritz Brunswich. SERÃO EXPOSTOS: bovinos, equinos, galinhas, perús etc. Conforme programa que será distribuido no decorrer desta semana haverá concurso leiteiro e julgamento com distribuição de Diplomas.

«STANDS» VAGOS NA EXPOSIÇÃO INDUSTRIAL

A Sub-Comissão de Exposição Industrial e Agro Pecuária, tendo em conta que ainda existem espaços vagos para expositores na Exposição Industrial e considerando o elevado espírito de compreensão dos nossos industriais, apela para aqueles que ainda não reservaram seus «standes», fazerem-no com toda a urgencia, afim de que a mostra em aprêço seja a mais completa possivel.

CONTRIBUIÇÕES PARA AS FESTAS

A Sub-Comissão de Finanças pede às pessoas que se comprometeram a contribuir para os Festejos do Centenário e que ainda não satisfizeram esse compromisso, a finesa de procurarem o sr. Alfredo Kaestner, Tesoureiro da Comissão na Prefeituro Municipal, que está recolhendo essas contribuições.

Depõe o Ministro da Fazenda sôbre os escândalos dos automoveis

Já estava ciente do caso antes do estouro

RIO, 4 (Meridional) — Depôs no inquérito policila sobre o escandalo dos automoveis o chefe do gabinete do ministro da Fazenda, sr. Pascoal Ranieri Mazzilli, que foi quem conduziu o denunciante Walter Galdino á presença do sr. Guilherme da Silveira, para tratar do caso do vale de 20 mil cruzeiros, que teria sido assinado pelo sr. Alexandre Helena. No seu depoimento, o sr. Pascoal Mazzilli confirma ter sido procurado na tarde de 27 de maio ultimo, em seu gabinete pelo sr. Artur de Magalhães, o qual, chegando da residencia do ex-inspetor da Alfandega Leoncio Martins Maya e trazendo em sua companhia uma pessoa, expôs lhe em linhas gerais o que se passava em relação ao desembaraço dos automoveis, o que envolvia de forma comprometedora a figura do chefe de gabinete do diretor-geral da Fazenda o sr. Alexandre Helena.

Revelou o sr. Pascoal Mazzilli que antes mesmo de vir a furo o escandalo do vale, tivera conhecimento de irregularidades nos processos de liberação de automoveis, pois o oficial de gabinete do ministro da Fazenda sr. Carlos Hargresves, lhe comunicara reservadamente que um amigo dele, Charles, cansado das protelações, resolvera abandonar as vias normais para obter o desembaraço de seu automovel, enveredando pelos caminhos das propinas e saiu-se com exito, conseguindo logo liberar o veiculo. Ante a gravidade do caso, deu ciencia ao ministro e pelo que sabe, o sr. Guilherme da Silveira, advertiu o diretor geral da Fazenda sobre o assunto.

MOORE McCOMARCK (Navegação) S.A.
PASSAGEIROS E CARGAS PARA
Baltimore — New York — Philadelphia
PORTOS DO MAR DAS CARAIBAS:
Maracaibo — Guanta — Puerto La Cruz
Cumana — Porlamar — Carupano
Reserva de praça, passagens e demais informações com os AGENTES:
— CIA. COMERCIO E INDUSTRIA MALBURG
ITAJAI — Telegrs. «MOOREMACK» — ITAJAI

Acervo: Biblioteca Pública SC - Hemeroteca Digital Catarinense