Bibliotheca Publica do Estado Rua Trajano Nesta

A LUZ

Orgam da Federação Espirita Catharinense

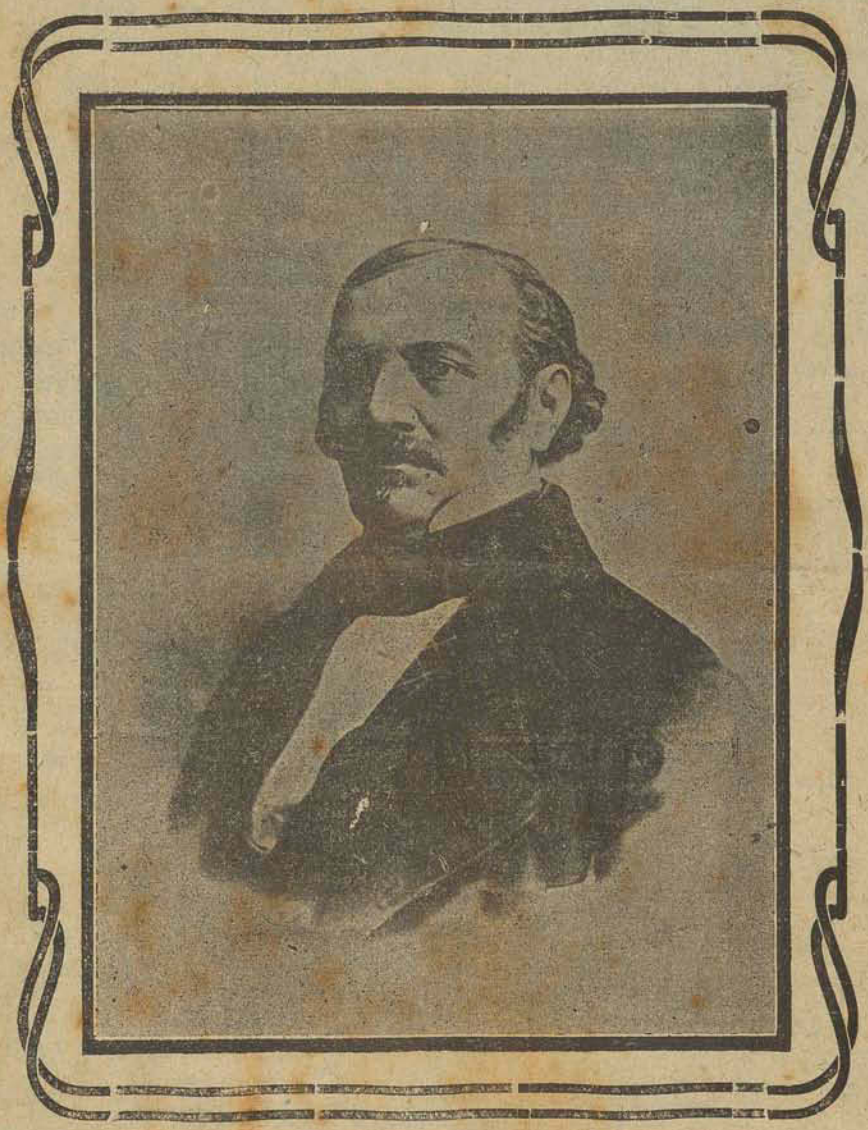

Florianopolis, Fevereiro e Março de 1921. ANNO V — N. 6-7

REDACÇAO: RUA TIRADENTES, 19
Florianopolis — S. Catharina. Brasil

Acervo: Biblioteca Pública SC - Hemeroteca Digital Catarinense

Acervo: Biblioteca Pública SC - Hemeroteca Digital Catarinense

BIBLIOTECA PÚBLICA / SC
Ins: 1339
Cg: L-344
Data: 6-2-81

ANNO V NUM. 6

A LUZ

ORGAM DA FEDERAÇÃO ESPIRITA CATHARINENSE

FUNDADO EM 1916. = PUBLICAÇÃO MENSAL

REDACÇÃO: — *Rua Tiradentes n°. 19.*

Director
João Candido da Silva

Secretario
J. M. Ferreira da Silva

FLORIANOPOLIS, FEVEREIRO DE 1921

CERTEZA ANIMADORA

O conforto que a philosophia espirita offerece aos seus crentes, recommendando paciencia, abnegação, fé, humildade, resignação e caridade, traz o preparo espiritual, modificando completamente o temperamento individual.

A modificação manifesta-se desde logo, despertando devotamento ao bem, paz e tranquillidade ao espirito, que observa perspectivas grandiosas, horizontes vastos, extraordinarios.

A vida material, que é considerada por muitos como um fardo pesado o espirita comprehende-a bem e reconhece que é de grande utilidade, sem o que o espirito não poderia marchar na senda do progresso.

O envolucro carnal no qual fica o espirito prisioneiro, durante algum tempo, é para experimentar o effeito da dor, que o purifica, porque a acceita sem murmurar e blasphemar, resignadamente, confiante em uma outra vida melhor, mais feliz, onde colherá o merito, compensador dos seus resignados esforços.

Na lucta pela vida material, é encontrado o conforto que a vida espiritual proporciona a quem tem a precisa fé e procura comprehender que *não ha effeito sem causa*.

A dor, o soffrimento existem em nosso mundo porque são necessarios, por ser de provas, de expiações, o nosso meio, não se podendo encontrar aqui a felicidade perfeita, a satisfação completa.

Ha sempre um vacuo a preencher, uma lacuna a completar, o que bem prova que o espirito não encontra o que deve satisfazer as suas justas e elevadas aspirações.

Por isso ninguem se sente satisfeito com a sorte que tem, aspira por consequencia, o que jamais poderá encontrar aqui.

O espirita, porém, dirige o seu pensamento a vida de além-tumulo donde recebe o conforto: «*lucta, soffre, confia e espera. Aqui*

Acervo: Biblioteca Pública SC - Hemeroteca Digital Catarinense

te será dada a recompensa dos teus sacrificios e esforços, feitos com paciencia e abnegação.»

É para a vida espiritual que o espirita convicto dirige os seus passos firmes, seguros, vida que não é transitoria, onde o espirito não se fascina pelas cousas vãs do mundo terreno porque alli existe a felicidade suprema, que é o goso eterno dos espiritos felizes.

Curtissima passagem é a reencarnação em cada vida terrena, onde o espirito volta unicamente para continuar o seu progresso, para sentir a dor material como reflexo dos erros de anteriores vidas.

Pacientemente procuremos supportar a dor, que a todos attinge neste mundo, purificando-nos de muitas faltas, pois ella é o balsamo que cicatrisa as feridas da alma.

Sem a dor, não poderiamos resgatar as nossas dividas passadas, que nos são cobradas na presente vida.

O harmonioso conjunto que rege o movimento universal, o progresso das almas, é divino, incommensuravel, procuremos comprehendel-o para que a duvida não venha entorpecer a nossa marcha ascendente para o bem, para o bello, para o perfeito.

As nossas tendencias em vez de se voltarem ao mal, que sejam para o bem, para o amor e caridade, virtudes estas que engrandecem a alma e a tornam digna do Seu Creador.

Riquesas moraes são os ornamentos da alma, os principaes factores do progresso humano.

Sobre um trecho de Gustavo le Bon

Tratando das operações chimicas effectuadas pelas cellulas dos seres organisados, o insigne autor da «Evolução das forças», escreveu: "Todas essas obras tão precisas, tão admiravelmente adaptadas a um fim, são dirigidas por forças de que não temos nenhuma idéa e que se conduzem exactamente como se possuissem uma clarividencia muito superior á nossa razão. O que ellas executam a cada instante da existencia paira muito acima do que póde realisar a sciencia mais adiantada.»

Esta declaração serve eminentemente para coufirmar as vistas do Espiritismo a respeito da impregnação do divino fluido em toda natureza.

De facto: a que se deve attribuir a perfeição dos reconditos processos passados na substancia dos elementos anatomicos e dos quaes resulta a maravilhosa série das manifestações vitaes?

Ha um principio peculiar á mesma cellula?

Em tal hypothese, ter-se-ia de admittir a superioridade intellectual della em comparação á do espirito humano.

Porque, emquanto permanecemos perplexos deante do trabalho harmonioso dirigido por associações de microscopicas particulas geradoras de orgãos e tecidos varios, cada uma põe em jogo previdencias inaccessiveis á nossa mentalidade.

Suppondo, porém, que a creadora essencia do Absoluto interpenetra o universo inteiro, imprimindo vibrações ás minimas partes como ás mais vastas do conjuncto, a questão assume aspecto menos embaraçoso e de molde a satisfazer ás exigencias das especulações nesse dominio singular da biologia.

É a vitalisação abrangendo todos os reinos, embora sob matizes imperceptiveis nas fórmas rudimentares da esphera mineral.

Acervo: Biblioteca Pública SC - Hemeroteca Digital Catarinense

Sómente essa maneira de interpretar o assumpto é contraria aos prejuizos radicados na sciencia official que faz timbre em prescindir de Deus e por isto mesmo sossobra frequentemente nas tentativas de explicar os enigmas da Creação.

Todavia, os factos se levantam a cada passo protestando contra essa pretenção eliminatoria das divinas intervenções nos planos cosmicos.

E o que sabios illustres não enxergam, é proclamado por cellulas diminutas em suas actividades reveladoras da eterna presença do Senhor no intimo de todos os phenomenos

Vianna de Carvalho

INGRATIDÃO

Entre os males existentes em nosso mundo, que tanto prejudicam os espiritos presos á materia, destaca-se a ingratidão.

Como lepra invasora, amesquinhadora dos mais elevados sentimentos, vae se aninhando nos corações humanos, occasionando iniquidades, entravando fortemente o progresso espiritual das almas.

É uma prova patente de inferioridade moral.

A ingratidão é um signal evidente, de que o espirito beneficiado não comprehende o obsequio que recebe, o favor de que é alvo.

A ingratidão produz na alma que a pratica, maiores torturas, do que as dores produzidas por um cancro physico.

A philosophia espirita nos ensina que não devemos ser ingratos, nem mesmo para aquelles que se consideram nossos inimigos; a todos, indistinctamente, devemos ter amor e caridade, virtudes que engrandecem, fazendocom que o mal seja retribuindo com o bem.

A ingratidão originando-se no coração votado ao mal, não deve, quem for alvo de tão grande iniquidade, proceder do mesmo modo, é necessrio que não procuremos ferir aos outros, com a mesma arma com que somos feridos.

Um mal não autorisa outro mal.

Convençamo-nos de que, quem nos deseja o mal, é sempre quem soffre a sua consequencia.

Não fazemos mal aos outros como nos parece, o mal que podemos fazer, é material, mais tarde, sinão no mesmo instante, vae repercutir na consciencia que se desviou do caminho do bem, fazendo-a soffre o remorso vingador do seu alto maldoso.

A victima que soffrer resignadamente, perdoando as offensas, retribuindo com o bem, todo o mal que lhe fazem, nesses momentos que para muitos são de amarguras, pelo desejo mau que sentem de vingança e o odio a transbordar do coração; eleva-se extraordinariamente na evolução espiritnal e jamais será assediada pelas tentações do mal.

Não façamos o mal, nem mesmo ao mais pequenino insecto.

Façamos sempre o bem seja a quem for, sem contarmos com a recompensa identica, tendo sempre em mente o antigo proverbio: «O dia do beneficio é a vespera da ingratidão,»

Urano

Natal

« Naquella região havia pastores nos campos, que guardavam o seu rebanho durante as vigilias da noite. Um anjo do Senhor appareceu-lhes, e a gloria do Senhor brilhou ao redor delles; e encheram-se de grande temor. Disse-lhes o anjo: Não temaes; pois eu vos trago uma boa nova de grande gozo, que será para todo o povo; e

Acervo: Biblioteca Pública SC - Hemeroteca Digital Catarinense

é que hoje vos nasceu, na cidade de David, um salvador que é Christo Senhor.»

A boa nova de grande gozo para toda a humanidade, a que se refere o anjo, é o nascimento do Redemptor.

Jesus nasceu ! Alviçaras, ! Hossannahs ! Gloria a Deus nas alturas, paz na Terra aos homens de boa vontade !

Catholicos Romanos, Buddhistas, Mahometanos, Comtistas, Espiritas, Thsosophistas, Protestantes de mil e uma denominações; homens de todos os credos, membros de todas as seitas, adeptos de todas as religiões, póvos de todas as raças, escutae a mensagem divina: Jesus nasceu!

Nasceu para todos, morreu por todos e para todos resurgiu.

Jesus é uma realidade e ao mesmo tempo um symbolo. A doutrina que pregou não era sua: era de Deus. Nada disse de si mesmo não fez escola pessoal; annunciou a vida eterna, para cuja conquista concitou os homens, apontando-lhes a evolução, o caminho da virtude e do dever, como unico roteiro capaz de conduzir a humanidade á realisação dos seus destinos.

Jesus não veio dividir, mas unificar. O que divide os homens, cavando entre elles profundas separações, é a ignorancia da verdade, é o despotismo das paixões a que se acham submettidos, é o regimem do vicio a que vivem escravisados.

Jesus veiu libertar o homem dessa ignominiosa servidão. Elle é a imagem viva da Justiça e do Amor. Todo o homen sincero e leal, amante do bem e da verdade, está unido a Christo. Todos os que alimentam aquelles ideaes, irmanados entre si, formam com Jesus uma sò unidade Não discutamos, portanto, sobre a causa de nossas separações, pois tal causa repousa sobre nossas imperfeições que ainda são muitas.

Busquemos, de preferencia, o que nos une, o ponto de contacto que entre nós existe. Reunamo-nos em volta desse liame, por mais debil que elle nos pareça. Procuremos fortalecel-o, procuremos fortifical-o, pois, á medida que o fizermos, irá raiando para nós a aurora da felicidade.

Confraternizemo-nos em torno do berço do Menino-Deus.

Descerremos o coração e ouçamos a mensagem do céu: Jesus nasceu! Incarnou-se o Verbo para nos exemplificar a fé resumida nesta sentença: Amaevos uns aos outros; em tal se fundam toda a lei e os prophetas''.

Natal, 1920

Vinicius

———

(1°) Por um lamentavel atrazo do Correio, só depois de publicado, o numero de 1 a 16 do mez findo, é que nos chegou ás mãos o presente artigo do nosso muito querido collaborador.

Eis porque só agora lhe damos publicidade.

N. da R.

(Da «Aurora»)

A CAMINHO DO CÉU

Os tempos idos eram para os desencarnados de maiores soffrimentos, porque imperava, na terra, o mais

Acervo: Biblioteca Pública SC - Hemeroteca Digital Catarinense

doloroso materialismo, hoje já em parte removido. Nessa época a vida espiritual pouco preoccupava os homens, visto como só cogitavam das coisas materiaes, dos bens terrenos,

Era forçoso, porem, que a terra evoluisse, que tudo se transformasse.

Dahi a descida ao vosso meio, pelos meios naturaes, de espiritos missionarios, que tomaram o encargo de trabalhar pelo progresso da humanidade, do vosso planeta.

Correram os tempos e a luz distribuida foi abafada pelos interesses inconfessaveis. Os homens esqueceram os divinos ensinamentoe já recebidos e descambaram novamente no erro e na idolatria. É que uma grande parte da semente cahira na terra ingrata do coração endurecido dos materialistas,dos orgulhosos e dos egoistas.

Novos guias baixaram para revolver essa terra e semear novas sementes, na esperança de que ellas germinassem e dessem fructos. O esforço não foi perdido. Nem tudo se perde, pois que tudo se transforma.

Collocado entre o vae-vem das vidas corporaes, a alma gasta seculos e seculos para attingir o seu progresso moral, quando em duas ou tres encarnações podia limpar-se das impurezas materiaes. E é assim que multiplica as suas vidas terrenas, em consequencia dos erros accumulados.

O seu progresso faz-se morosamente espinhosamenie, pois que uma vida terrena pouco differe da outra.

Essas almas imitam o servo infiel e preguiçoso da parabola dos talentos. Enterram o «talento» da sua propria felicidade no chão adusto e esteril das suas inequidades.

E é assim que se tornam pobres dos bens espirituaer e nada podem dar porque nada possuem de util e de agradavel.

A ambição, lepra que tanto se alastra pela terra, vos prejudica enormemente, entravando a marcha do vosso progresso moral.

È ella que provoca a desharmonia na terra e no espaço, pois os espoliados dahi são os descontentes d'aqui, os quaes tiram qusi sempre, desforras tremendas.

De todo o tempo perdido tereis de dar conta, aqui, perante o tribunal da vossa propria consciencia. O vosso juiz será a vossa razão.

Não vos deixeisvencer pelo abuso desmarcado dos gosos terrenos, afim de que não vos tenhaes de arrepender, quando para aqui vierdes.

Lembrae-vos que a vossa vida è eterna e que uma hora pessimamente empregada é resgatada com muitos dias de dores e lagrimas.

Lembrae-vos ainda das contas que tereis de dar das vossas acções, para não terdes de corar mais tarde, perante o tribunal de que ha pouco vos falei. Se fizerdes o bem, ahi, encontrareis, aqui, a justa recompensa.

Escuta-me: na região dos justos, dos virtuosos, só entra quem já se acha com a alma limpa da macula dos vicios. A impureza não pode entrar nessa região de paz e de amor, porque essa é a vontade do Creador.

Demais, os semelhantes se procuram; é a lei das affinidades.

Escutae-me ainda: as leis de Deus têm que ser cumpridas, e tão rectamente, que aquelles que não as cumpre ficam presos, durante seculos, ao vae-vem das vidas corporaes.

Não descureis do vosso progresso moral, para que a vossa chegada, aqui, seja feslejada como a de um guerreiro que volta, victorioso, da batalha.

Tende fé! Trabalhae e amae que tudo vencereis!

11/2/1920

Eugenio

DO ALÉM

Communicação recebida no Circulo Espirita Carita, em 2 de Dezembro de 1920.

Louvado seja Nosso Senhor Je-

Acervo: Biblioteca Pública SC - Hemeroteca Digital Catarinense

sus Christo, Gloria seja dada a Deus Todo Poderoso a cuja bondade e misericordia infinitas devo o privilegio de fazer-vos esta pequena visita esta noite.

Meus queridos irmãos, meus amigos, eu muito amei ao nosso caro Brazil, terra abençoada por Deus para as bellas conquistas do Espiritismo. Hoje no plano astral, esse amor generalisou-se á terra inteira, porque o Espirito é cosmopolita.

Isso, no emtanto, em nada faz diminuir o meu amor pela terra de Santa Cruz, antes, pelo contrario o solidifica mais e mais, e mais o faz crescer em intensidade.

Abençoada Terra de Santa Cruz, onde brilha no firmamento o Bello Cruzeiro do Sul. Meus caros: quão mesquinha é a magestade imaginaria dos reis ao pé da magestade real do Omnipotente! Eu dou graças ao Deus de Misericordia que me fez sempre comprehender a minha insignificancia individual. Agora trabalho, lucto pelo bem espiritual daquelles a quem tanto amei na terra, quanto nella procurei o seu bem-estar material.

A carne para nada serve. O espirito é o que vivifica; é elle que subirá um dia aos paramos da eternidade á procura so bem verdadeiro, que é Deus. Meus amigos: eu de vós me despeço, concitando-vos a que mais trabalheis com ardor pelo bem do povo... do povo, seja elle quem for o povo que é o vosso proximo.

Que o amor e a caridade christã vos unam e Deus vos abençõe.

Pedro de Alcantara

O APRENDIZ

Completou o seu primeiro anno de proveitosa e util existencia, o nosso denodado collega « O Aprendiz, orgam da Federação Espirita do Estado do Rio, que com galhardia trabalha na diffusão dos ideaes espiritas.

Vencido o primeiro marco de sua publicação, os demais serão vencidos com a maior facilidade, porque não faltará aos dedicados companheiros a precisa fé que cada vez mais os robustece na pratica de tão salutares principios.

«A Luz» apresenta aos distinctos companheiros, fraternaes felicitações dos confrades catharinenses, por tão auspicioso facto.

LUZ DE ALVA

É o titulo de um folheto, que nos foi enviado pelo Centro Espirita «Luz e Caridade», de Braga, Portugal.

É um bello trabalho mediumnico, recebido do Além, dictado pelo espirito lucido de Martha.

Dedicado exclusivamente as mulheres, nesse trabalho de summa importancia são encontrados ensinamentos extraordinarios e que devem ser postos em pratica, pelas nossas carissimas confreiras as quaes pedimos a maior attenção e esforço, no sentido de serem executados tão proveitosos conselhos.

Aos nossos dignos confrades de Portugal, agradecimentos e felicitações pela excellente offerta.

O SEMEADOR

Em nossa mesa de trabalho, temos os dois primeiros numeros deste util e bem feito collega, que se publica em Juiz de Fora, Minas Geraes, orgam de propaganda da «Casa Espirita».

Acervo: Biblioteca Pública SC - Hemeroteca Digital Catarinense

No primeiro numero, vê-se a photographia do predio recentemente construido, sob os auspicios de sua actual directoria e inaugurado em 28 de Março de 1920. Nos é muitissimo agradavel declarar bem alto, que a «Casa Espirita», é uma associação fundada e dirigida por um punhado de confreiras, que patenteiam os seus esforços, com o attestado que acabam de apresentar, conseguindo no curto espaço de um anno, a edificação de um predio confortavel, para séde da associação.

Este facto deve servir de modelo, provando o auxilio poderoso do sexo a que chamamos fragil, no desenvolvimento de nossa cara doutrina.

Acceitem as dignas irmãs, as nossas felicitações, sinceras e fraternaes, pelo brilhante resultado e votos de paz e muitas prosperidades espirituaes.

HUGO DOS REIS

Visitou-nos no mez findo permanecendo alguns dias entre nós, o illustre confrade Hugo dos Reis, Redactor-proprietario do «Diario dos Campos», de Ponta Grossa, Paraná.

O nosso digno companheiro vindo a este Estado em propaganda de sua folha, aproveitou a opportunidade tratando de alguns pontos da organização espirita, especialmente quanto ao trabalho de sessões em hora certa, por cujo desideratum de ha muito vem trabalhando com ardor e perseverança.

Tivemos occasião de manifestar o nosso modo de pensar a respeito, julgando um trabalho de utilidade e logo que estejamos sufficientemente preparados, o nosso fraquissimo concurso será posto em prova, concorrendo assim para excellentes resultados, que, como é de prever, serão colhidos, trazendo o engrandecimento da doutrina e grandes beneficios a humanidade dos mundos visivel e invisivel.

Ao operoso confrade almejamos felicidades e prosperidades espirituaes.

ALBUM DE DELBA

Apparecerá brevemente «O Album de Delba».

É um pequeno livro de sonetos e versos, da lavra do inspirado vate Casemiro Cunha, que se acha no mundo dos espiritos, autor do «Perispiritos» e dedicado a sua graciosa filhinha Delba Cunha.

O livro que já está sendo confeccionado, terá mais ou menos 100 paginas.

Appellamos para os confrades em geral, afim de que façam acquisição do citado livro, opportunamente, dirigindo-se a nossa cara irmã D. Carlota Cunha, residente em Vassouras, Estado do Rio de Janeiro, ou a Redacção d''A Luz'' Florianopolis, S. Catharina.

O nosso receituario

Graças a bondade infinita de Deus e a protecção dos Bons Espiritos, tem augmentado consideravelmente o receituario mediumnico da Federacão, o que prova evidentemente o bom resultado que produz aos enfermos moraes e materiaes, que procuram tratar-se desse modo.

Todos os dias, antes de ser iniciado o receituario e o tratamento espiritual, é feita uma pequena doutrinação, preparando-se assim um ambiente bom, que extraordinariamente auxilia todos os trabalhos.

Esta medida ha muito posta em pratica e aconselhada pelo nosso distincto confrade Cap. Dr. Manoel Vianna de Carvalho, tem produzido proficuos resultados, concorrendo

Acervo: Biblioteca Pública SC - Hemeroteca Digital Catarinense

efficazmente para o triumpho, que, de dia para dia, vae alcançando a philosophia espirita.

Não cessaremos de recommendar aos nossos companheiros de luctas, que adoptem tão proveitosa e salutar medida, que não só fará multiplicar o trabalho, como tambem auxiliará a cura, especialmente dos enfermos moraes.

Prosa a Deus que todos se convençam do que acabamos de affirmar, adoptando tão seguro meio, para a obtenção de excellentes resultados.

Que a paz de Jesus nos circumde, secundada pelos nossos Guias Espirituaes e Protectores.

ESPIRITISMO E SCIENCIA

D' "O Estado de S. Paulo» transladamos para as nossas columnas as importantes noticias para as quaes pedimos a attenção dos confrades e leitores:

O conhecido publicista Sr Jean Finot, inicia na "Revue Mondiale" (Paris 45, rue Jacob), de que é director, um inquerito que vae suscitar muito interesse e discussão,

Pretende provar o sr. Jean Finot, nada menos que isto: que a "alma immortal" está para se tornar, em breve, uma indiscutivel conquista da sciencia.

Como prevê que a sua audacia chocará muitos scepticos, o sr. Finot lembra as mais authenticas definições do espirito scientifico, esta po exemplo, de Arago: "Os physicos que não querem admittir senão factos para os quaes entrevem uma explicação, são mais nocivos ao avanço da sciencia do que os homens aos quaes se pode censurar uma 5rande credulidade".

O sr. Jean Finot cita a respeito da verificação scientifica do espiritismo, este facto:

O dr. Cranford, professor de mechanica do Instituto Technico de Belfast, mais adversario do que adepto das sciencias occultas, admitte, todavia a existencia de uma força psychica que se encontra em nós mesmos, e que exerceria uma acção incontestavel sobre os objectos physicos. Aqui está uma das suas provas significativas: — Coiloquemos um medium, durante uma sessão espirita sobre uma balança automatica, e assim que a mesa cômece a subir constataremos um acerescimo de peso do medium. A differença entre o peso antes e durante a experiencia equivalerá ao da mesa. Esta ficando suspensa no ar, e que foi considerado como uma acção directa dos espiritos, a balança reflectirá sempre o mesmo augmentos de peso. Que conclusão tirar dahi? Como é o medium que supporta o peso, é este portanto, que é a causa da levitação.

O seu sub-consciente agindo sem elle o saber, provoca um phenomeno que não teria podido se realizar se se encontrasse no estado consciente. Assim: o sub-consciente existe em cada um de nós. Sob que forma? A guerra instituiu ha pouco as «experiencias cirurgicas», crueis mas decisivas, por meio das quaes se prova que a nossa força psychica não está encerrada no cerebro, nem em orgam algum, como numa prisão.

»Nunca se poude constatar a desapparição, o enfraquecimento ou as perturbações particulares de tal ou qualfuncção mental em relação com a lesão especial de tal região do cerebro.

Mesmo a amputação de uma parte consideravel do cerebro, não teria sido seguida de nenhuma diminuição da personalidade.

Estas observações, como a experiencia do dr Cranford, tendem a estabelecer um facto: «As leis physiologicas conhecidas não podem se applicar ao funccionamento do sub-consciente.

Não seria essa a séde da alma, cuja existencia fôra presentida desde ha seculos sob todas as latitudes do globo?...»

Acervo: Biblioteca Pública SC - Hemeroteca Digital Catarinense

Ainda a proposito do espiritismo, o Courrier de Monsieur Pic», a curiosa revista dirigida pelo sr Sacha Guitry(Paris, 2,rue des Italiens), traz algumas paginas do sr. Albin Valabréque.

O espiritismo, diz elle, occasionará uma revolução tal, taes modificações na sciencia, na philosophia, nos costumes, na educação, nas crenças que eram necessarias lentas preparações a antes da sua generalisação, de forma por-se a humanidade em guarda contra as fraudes, contra as illusões que são innumeras. Mas o periodo preparatorio está a terminar. Elle vae lançar um manto de purpura e ouro sobre as nossas miserias e sobre a nossa desesperança».

Para apressar esses tempos e a ecclosão desse novo, seculo aureo, que será preciso fazer? Como para tudo, neste mundo, basta um pouco de ouro.

Trinta mediuns em Paris, conclue o sr. Valabréque, e seis commissões de exame, permittiriam vêr claro na questão, fazendo o espiritismo sahir da penumbra.

Com 500.000 francos, poder-se-ia fazer a prova da immortalidade da alma, já agora incontestada.

É quasi nada...

*

Sob a epigraphe « A sciencia intrigada,» encontramos na « Ilustration» (Paris, 13, rue Saint Georges), o resumo de umas interessantes experiencias scientificas realisadas com o jogador de box Coulon. »

Este« boxeur » revelou agora em Paris, a um grupo de scientistas um phenomeno physiologico muito curioso.

Um athleta capaz de levantar facilmente nas mesmas condições, um peso duplo ou triplo, tenta levantar Coulon, que pesa somente 50 kilos, tomando-o com as duas mãos na cintura.

Coulon põe ligeiramente um indicador no pescoço e o outro no punho do athleta - e assim impede de o levantar. E só impede o levantamento "quando elle quer ".

Se, emquanto o outro faz tentativas baldadas para o levantar, Coulon, a um signal combinado, cessa de querer, sem modificar em nada a sua posição, o athleta o levanta facilmente.

A experiencia feita diante do professor Richet, membro do Instituto, foi renovada em presença do dr. d' Arsonval, membro da Academia das Sciencias e da Academia de Medicina e professor no Collegio de França, do sr. Charles Nordmann, astronomo no Observatorio de Paris, e de outras pessoas.

Essas testemunhas, altamente qualificadas, accrescentaram variantes á experiencia, que trouxeram resultados estranhos.

Se tres experimentadores formam uma cadeia, de tal modo que o do meio tente levantar Coulon, este tocando os dois outros, um no pescoço outro no punho, e estes dois outros tocando levemente, cada um num punho, o homem do meio, este não póde levantar Coulon. Coulon exerce, pois, a sua acção sem tocar directamente aquelles que tentam levantal-o.

Este facto exclue absolutamente a hypothese de que o effeito poderia ser devido á acção dos indicadores sobre centros nervosos dotados de sensibilidade particular A " acção " transmitte-se, pois, por intermedio de outros individuos, conquanto as suas pelles estejam em contacto. O effeito cessa quando a cadeia se desfaz. Na experiencia sem cadeia de pessoas, cessa o effeito igualmente se o experimentador interpõe entre a sua pelle e um dos indicadores de Coulon um papel bem fino, ou mesmo um papel de estanho (prova de que a acção não é transmittida por um objecto bom conductor da correnta electrica).

Por outro lado, a acção de Coulon cessa ou diminue muito quando os seus dedos estão molhados; e modifica-se segunda a inclinação dos seus pés em relação á hori-

Acervo: Biblioteca Pública SC - Hemeroteca Digital Catarinense

zontal. Emfim, Coulon não pode impedir que o homem que toca, levante uma outra pessoa.

O sr. Charles Nordmann, diante de taes factos, assim se expressou:

«Estamos em presença de uma força a um tempo psychica e physiologica que transmitte sem contacto directo uma vontade inhibitiva de um sujeito a outro. Esta força não é da natureza da corrente electrica. Não é da natureza de nenhuma das forças até agora conhecidas dos physiologistas.

Pela primeira vez está-se diante de uma experiencia que manifesta — e que se suspeitava até agora sem ter podido demonstral-o — que a vontade humana póde agir á maneira das forças physicas que nós sabemos produzir no laboratorio.

MEMORAVEL CONVERSÃO AO ESPIRITISMO

Monsieur Cassiopé, em " La Revue Spirite,»de Paris, conta a historia de uma memoravel conversão ao Espiritismo, que se depara na pagina 320 de um curioso livro, que vem de publicar nos Estados Uuidos,os herdeiros de Mme. Sewall, uma das leaders do movimento feminino mundial, conferencista eminente e fundadora do Conselho Internacional das mulheres.

«Um dia numa excursão de propaganda conduzia a conferencista á Lily Dale, grande centro espirita americano. Ella sempre, até então tinha recusado se communicar com seu marido fallecido; não acreditava na sobrevivencia.

Para ella todos os mediums eram impostores.

Em Lily Dale, apesar disso, ella deliberou assistir uma reunião; e uma secção foi o bastante para mudar de opinião, pois seu marido veiu lhe dizer que acreditasse e o fez em termos taes, que ella não poude duvidar.

Um medium desenha o retrato do fallecido Sewall (e o retrato era igual ao do communicante). A illustre feminista volta para casa, espirita.

Depois ella adoeceu, seu estado era grave, os medicos abandonaram-na como incuravel. O espirito de seu marido lhe traz o espirito de um medico que a curou, com espanto dos medicos da terra.

O doutor do espaço sahiu victorioso e os da terra se sentiram incapacitados para curar a enferma.

A datar do dia referido, Mme. Sewall, de experiencia em experiencia, e depois de haver tido, como ella diz « uma real vida de contos de mil e uma noites», se torna adepta do Espiritismo.

Faz poucos mezes que ella morreu.

Sua obra posthuma tem por titulo «Neither Dead nor Sle eping».

Communicação recebida em 27 de Janeiro de 1921, na séde do Circulo Espirita «Carita»

A graça de Deus e o Seu amor sejam comvosco.

Meus caros filhinhos: permitti-me o prazer de fallar-vos algumas, palavras, graca que, Deus seja louvado, me foi concedida neste momento em que vos achais congregados neste recinto, para prestar a Deus o culto racional que Lhe é devido. Meus filhos: muito vos amo, muito vos amei, quando comvosco habitava nesse intumecido Brazil e, sem vaidade, mas, com justiça, me satisfaço quando me chamais á "Mãe dos Brazileiros". Nem a ingratidão de muitos, nem o esquecimento de outros, fizeram enfraquecer o meu amor pelos filhos queridos do meu abençoado Brazil. Meu espirito se compraz em rogar a Deus por elles. para que o seu progresso seja real, a sua paz estavel e duradoura, e os seus sentimentos puros aos olhos de Deus. A minha presença entre vòs hoje,cren-

Acervo: Biblioteca Pública SC - Hemeroteca Digital Catarinense

tes espiritas, mostra a minha cooperação comvosco no herculeo esforço que fazeis por arrancar a humanidade ás garras do vicio que a empolga, a cegueira espiritual em que jaz mergulhada.

Outrosim, venho dizer-vos: Mau grado a impiedade, mau grado a hypocrisia do homem e a sua obstinação em repellir a verdade a humanidade, um dia será salva, porque Jesus não deixará, que se perca uma só das suas ovelhas.

Não vos amedronte a guerra insidiosa que vos fazem aquelles que se sentem feridos nos seus interesses materiaes, por vezes deshonestos. A verdade brilhará, porqne os tempos são chegados.

Pregai o Evangelho de Nosso Senhor Jesus Christo á luz da Nova Revelação, praticae a caridade nas multiplas formas em que ella se desdobra, cumpri o vosso dever, a despeito de todos os obstaculos, e amai-vos uns aos outros, crentes espiritas, como Deus quer que vos ameis. A paz de Deus fique comvosco e o seu Divino Espirito vos guie e esclareça. *Thereza Christina*

Desencarnação

Evolou-se no dia 3 de Março para a Livre Patria dos Espiritos, a alma de nossa cara irmã D. Guilhermina Teive, esposa do nosso digno confrade Major Luiz dos Reis Cabral Teive.

O desenlace deu-se mais ou menos ás duas horas, baixando a campa o corpo material ás 17 horas do mesmo dia, no cemiterio publico.

Compareceram ao enterro muitos amigos e confrades.

Na occasião em que o feretro sahia da casa mortuaria, o nosso illustre confrade extraordinariamente calmo, confortado com os ensinamentos sublimes de nossa excelsa doutrina, dirigiu a sua virtuosa companheira de trinta e tantos annos, palavras affectuosas amorosas e amigas, certo de que estaria sempre ao seu lado animando-o nas agruras, que sempre experimentamos espiritos, materialisados, neste mundo.

Ao espirito liberto das miserias terrenas, desejamos paz luz e progresso, pedindo aos confrades preces em seu beneficio.

MANUTENÇÃO D'«A LUZ»

Continuam concorrendo mensalmente para a manutenção d' «A Luz» que, como orgam da Federação Espirita Catharinense, è distribuida gratuitamente, os seguintes confrades: João Candido da Silva, Heitor, Luz, João Maria Ferreira da Silva, Aldo Linhares, Alexandre J. Gonçalves, Paulo X. Garcia, João Feliciano Alves, João Ricardo Schuldt, dr. Oscar Ramos, Haroldo Callado, Capitão Antonio Joaquim de Souza, Domingos Noronha, D. Palmyra de Araujo Luz, D. Argentina Linhares da Silva, D. Ruth Veiga de Linhares, V. Almiranie Arthur Alves Portilho Bastos, D. Rosa Cuneo, Os. waldo Mello, João Baptista da Silva, D. Alice Grumiché e Antonio Alves dos Santos.

CENTRO ESPIRITA AMOR E HUMILDADE DO APOSTOLO

Este centro elegeu a sua nova Directoria, empossando-a á 20 de Janeiro findo, para dirigil-o no corrente anno social, assim composta:

Presidente, Manoel dos Santos Lostada; (reeleito); Vice-Presidente, Ri-

Acervo: Biblioteca Pública SC - Hemeroteca Digital Catarinense

cardo Goulart; 1° Secretario, João Maria Ferreira da Silva; 2° Secretario João dos Santos Vieira; Thesoureiro Guilherme Chaplin.

Gratos pela communicão, felicitamos aos eleitos com os nossos melhores votos de paz, progresso e muito trabalho espiritual.

Notas Bibliographicas

Dr. Lucien-Graux

Desse nosso illustrado confrade recebemos 2 exemplares de seu livro *Réincarné*, obra de actualidade e de geral interesse para os espiritualistas.

O dr. Lucien Graux, regista nelle diversos factos que se desenvolveram durante a guerra européa.

É um bello romance, onde se aprecia quadros bellissimos pintados por uma penna de fino gosto artistico e muito conhecida nos meios litterarios e scientificos da França, como director da Gazeta Medical de Paris.

Basta referir que a presente obra conta já nove milheiros, de que é bastante digno o insigne auctor das *Fausses Nouvelles de la Grande Guerre,* seu outro livro, publicado recentemente, coroado pela Academia Francesa e talvez uma das obras publicadas durante a guerra que maior acceitação teve em aquelle paiz.

Recommendamo-lo aos nossos caros leitores, que poderão adquirilo na *Édition Francaise Illustré* (30, rue de Provence), pela quantia de 6 francos.

Gratos pela valiosa offerta.

Pequena Historia Catharinense

É este o titulo de um livro, que acaba de sahir do prelo, da autoridade do nosso illustre conterraneo Capitão tenente Lucas Alexandre Boiteux, que, a esta redacção, gentilmente offereceu um exemplar.

É um livro util e instrutivo, que vae prestar a mocidade estudiosa relevantes serviços.

Nesse excellente livro ornado de gravuras, são encontrados extraordinarias descripções de acontecimentos notaveis, de 1492 a 1920.

É uma obra que deve ser lida com attenção e vontade, por quem deseja conhecer a Historia Catharinense.

O seu valor esta recommendado pela adopção nos estabelecimentos de ensino do nosso Estado.

Ao digno conterraneo, agradecemos a valiosa e significativa offerta.

Annuario Barriga-Verde

Fomos distinguidos com a offerta de um exemplar deste bem organizado Annuario, gentilmente enviado a esta redacção pelos seus organizadores nosso confrade Altino Flores e sr. Ary Tolentino.

Merecem elogios os operosos conterraneos, porque bem attestam o esforço empregado no sentido de fazer apparecer tão util, quão necessaria publicação.

O merito está sempre em triumphar na lucta, vencendo difficuldades, pequenos e grandes estorvos, e foi assim que procederam: com devotamento e inquebrantavel tenacidade para que fosse uma realidade o livro de que ora nos occupamos.

Agradecimentos e felicitações pelo brilhante resultado que acabam de alcançar.

*** O Dr. Bull, de Inglaterra, consagra-se ao estudo das enfermidades internas por meio de photographias obtidas por «luz aurica».

Acervo: Biblioteca Pública SC - Hemeroteca Digital Catarinense

Os clichés que tem conseguido, são um feliz augurio para seus propositos.

Ligth refere um phenomeno curioso:

Quiz um pae demonstrar que as chamadas photographias espiritas não eram outra cousa que photographias do pensamento daquelle que evocava e apresentou-se com um pacote de chapas a casa de um medium photographo. Feita a evocação impressionaram-se alguns clichês e procedeu-se a revelação aos mesmos.

Terminada esta operação, resultaram todos elles com a imagem de um joven em logar da de uma menina, que foi a evocada. O photographo ficou perplexo, mas o pai ficou confundido.

Elle teve o proposito de obter o retrato de sua filha Izabel, que era a imagem que dava vida no seu pensamento e obteve o de Alfredo, um irmão daquella, tambem defunto, em quem nem remotamente pensava.

(Da Eternidade)

Communicações mysteriosas

A proposito do telephone sem fios, citam os jornaes da Europa alguns factos inexplicaveis que se dão na Africa. Alli os indigenas fazem communicações a grandes distancias, por meios até hoje ignorados.

Quando o General Gordon morreu em Khartum, a noticia foi sabida no Cairo, poucas horas depois, sem ninguem explicar.

Os directores de estabelecimentos commerciaes, industriaes, nunca puderam fazer visitas de surprezas; encontraram sempre os empregados avisados de sua chegada.

O mesmo succedeu por occasião da morte do principe de Battenberg, em 1895. Tres inglezes estavam em uma loja, no interior da Africa, cerca de duzentas milhas da costa, e foram informados por um negro, da morte do principe no alto mar, duas horas depois do acontecimento.

(Do Clarim).

SOCIEDADE ESPIRITA «LUZ BENEFICENTE»

Do 2º Secretario desta digna Associação, com séde á rua Trincheiras 14, na cidade do Rio Grande do Sul, recebemos participação da posse em 3 de Março da nova Directoria, para encaminhar os destinos sociaes de 1921 a 1922, constituida do modo que se segue:

Presidente, Manoel Vieira Campos (reeleito); Vice, André Espaches; 1º Secretario, Hygino dos Reis Feijó (reeleito); 2º dito Guilherme Atkinson; Thezoureiro, Nicolau T. Pereira (reeleito); Procurador, Anazelino A. Oliveira.

Conselho Deliberativo:

João D. Santos Ventura (reeleito), Bernardino Moreira, Mario Pereira Gomes (reeleito), João da Silva Veiga, Wenceslau Pinto e Ulysses dos Santos.

Gratos pela significativa communicação, almejamos aos caros confrades e a operosa Sociedade, muita luz e prosperidades em prol do engrandecimento da fecunda doutrina de Jesus.

CENTRO ESPIRITA JESUS NAZARETH

Os nossos dignos confrades de Poço Claro, Itayopolis, neste Estado, elegeram e empossaram no dia 8 de Janeiro do corrente anno, a nova Directoria para dirigir os destinos sociaes, assim constituida:

João Peres de Lima, Presidente; José Corrêa de Siqueira, Vice; Manoel Martins Sobrinho, 1º Secretario; Pedro Veiga Sobrinho, 2º Secretario; Jorge Pikicius Thezoureiro;

Acervo: Biblioteca Pública SC - Hemeroteca Digital Catarinense

Paulo Ovidio dos Santos Fiscal; João Pikicius, Encº.da Pharmacia, Miguel Gram, Procurador.

Syndicancia

Mathias Pikicius, Seraphim Veiga, João Augusto Martins.

Agradecemos a communicação fazendo votos pela prosperidade do operoso Centro, que tanto se esforça pela evolução da philosophia espirita.

Apparição e materialização da cantora Adelina Patti

A «American Society for Psychical Rescarck»e stá actualmente empenhada na investigação de um caso muito interessante, que assim se relata:

« Mlle. Belle Philrose, de Ostario, estado de Nova York, vê se materializar em sua casa a cantora Adelina Patti, que lhe deu immediatamente uma licção de canto.

Diversas sessões têm sido feitas, e em todas ellas, a «mestra cantora espirito» procura aperfeiçoar a voz de Mlle. Philrose, que já apparece nos concertos demonstrando talento singular. Adelina Patti aconselhou-a arranjar alumnas, ella acceitou a lembrança, e a «defunta» vem agora nas classes dar instrucções ás alumnas.

(Do Clarim)

UM ESPIRITO EVITA UM DESASTRE

«The Occult Review», relata a aventura de um moço N. H. que indo á Wurtemberg, entrou á noite num corredor mal illuminado da estalagem, e se encaminhando para a sala commum, sentiu-se subitamente agarrado pelos braços.

Crendo ser um gracejo de alguem que estivesse escondido, tenta-se desembaraçar, mas sem resultado.

Volta-se, então, e vê a apparição de um rosto que lhe sorri. No mesmo momento diante delle vê um alçapão aberto imprudentemente e alguem subiudo delle; é o estalajadeiro que grita: por Deus não avanceis mais ! Vós morrereis.

Si elle tivesse dado mais dois passos teria se machucado, cahindo no buraco; mas um Espirito, por felicidade o havia prevenido a tempo.

Um caso de levitação no Quartel de Bombeiros

O nosso collega «O Clarim», de 19 de Fevereiro conta o seguiute:

«O nosso correspondente de S. Paulo, nos enviou a seguinte communicação:

Na secção telegraphica do Quartel General do Corpo de Bombeiros, á rua Annita Garibaldi, S. Paulo, trabalha Augusto Muniz Barreto.

Officiaes e praças desta utilissima corporação permanecem de promptidão durante vintee quatro horas e descançam outras tantas; quando de trabalho, todos têm seus lugares para descançar; assim é que este auxiliar tem seu quarto, á porta do qual existe um grande deposiio de trilhos e postes tubulares, desses utilisados pelos bombeiros para suas linhas telegraphicas.

Dia 26 de Janeiro, proxlmo findo, ás dez horas danoite, Barreto despreoccupadamente ia sahindo do seu quarto, quando inopinadamente mãos invisiveis o agarram e levitam-no.

O homem bradou soccorro tendo corrido em seu auxilio 4 sargentos, 2 cabos e alguns inferiores d'aduelle corpo.

Barreto foi levantado a uns dois metros de altura approximadamente, e transportado por cima do monte de postes e trilhos. tendo descido do outro lado sem que nada soffresse, a não ser um grande susto.

Nos dias 27 e 29 repetiu-se o mesmo phenomeno, que tem sido muito

Acervo: Biblioteca Pública SC - Hemeroteca Digital Catarinense

commentado no quartel. Barreto tem ficado levitado 3 a 5 minutos cada vez.

É de notar que Barreto não é espirita».

Escola Espirita Allan Kardec

Perante numerosa concurrencia, teve lugar na noite de 23 de Março, ás 19 e meia horas, na séde da Federação Espirita Catharinense, uma sessão solemne, em commemoração ao 2°. anniversario da fundação da Escola Espirita Allan Kardec.

O Presidente da Federação, após varias preces, acompanhadas pela extraordinaria concurrencia, abrio a sessão proferindo substancioso discurso, no qual se referiu longamente ao que vem fazendo a Escola em dois annos de existencia, e pedindo o auxilio de todos os confrades afim de impulsional-a, tornando-a um poderoso nucleo de instrucção.

As suas palavras foram ouvidas com attenção.

Seguiu-se-lhe com a palavra o confrade Pharmaceutico Heitor Luz Secretario Geral da Federação, que, num bello improviso, mostrou a necessidade imperiosa de ser a Escola Allan Kardec efficazmente auxiliada por todos os adeptos da doutrina, porque está prestando e prestará, relevantes serviços.

O menino José Leopoldo expandiu-se tambem em bello discurso, salientando o extraordinario valor da instrucção, onde as creanças vão receber as primeiras noções e lhes ser ensinado o caminho do dever para com Deus, com a patria, com os seus semelhantes e com a sua propria consciencia.

Por fim recitou o menino Levy Silva o "Hymno á Escola", do livro «Alma Infantil» de D. Francisca Julia e Julio Silva.

Todos os oradores foram applaudos com enthusiasmo.

Ás 20 horas foi encerrada a sessão com fervorosas preces a Jesus, nas quaes foi pedida a sua divina protecção, para todos os espiritos presos á materia e livres no espaço.

MEDIUMNIDADE PORTENTOSA

O " Instituto de Psycologia " de Paris, deu conta á imprensa, de phenomenos transcendentaes que tem obtido com o auxilio de uma senhorita de Belfast (Irlanda).

As experiencias scientificas têm sido realizadas na presença de varios sabios. Sem duvida trata-se de um medium poderoso de "effeitos physicos", pois os actos de força produzidos pela senhorita de Belfast, são executados sem o menor esforço physico.

Ella levanta do solo uma mesa de bilhar de grandes dimensões e fal-a passar pelo ar em derredor da sala, mas sem tocal-a.

Depois desta experiencia fez-se outra com um enorme caminhão e a joven o levantou á altura de dois metros fazendo-o percorrer 150 metros no ar .

Os factos ahi estão.

Os negadores e os mercadores, quando se trata dos phenomenos ou da Doutrina Espirita, pedem logo, como o fizeram não ha muito tempo, por um velho diario paulistano: " res non verba ". pois ahi está a«cousa», resta agora estudarem a "causa".

(D' O Clarim)

O VALOR MATERIAL DE UM HOMEM MATERIAL E DE UMA MULHER MATERIAL

Um eminente chimico francez publica um artigo em uma revista parisiense, do qual extrahimos os seguintes dizeres:

Acervo: Biblioteca Pública SC - Hemeroteca Digital Catarinense

"O homem não deve se mostrar orgulhoso, pois realmente pouco elle vale. Tomemos para exemplo o typo de um homem normal:

Em seu organismo ha ferro para fazer um cravo de pequeno tamanho; sal para encher um saleiro de mesa; assucar para encher um assucareiro pequeno; cal para branquear um gallinheiro; phosphoro para fabricar 1.200 phosphoros de caixinhas; magnesia para fazer um refresco purgativo; albumina para um cento de ovos, gordura para encher uma vasilha de dez libras.

Tudo isto bem vendido, não valerá mais de 25 mil reis.

E as mulheres? As mulheres não contem tanto phosphoro, albumina, ferro, saes, assucar, nem graxas.

Uma mulher de typo normal não vale mais de 19 mil reis.

(Ext. d'O Clarim.)

CONFERENCIAS ESPIRITAS

Sabemos que a convite do confrade João Jacques, já fez o confrade Amadeu Beck, nos Barreiros, onde reside o primeiro, duas conferencias espiritas ao ar livre, em dois domingos seguidos.

Felicitamos os dois companheiros de luctas pela feliz lembrança, que deve continuar, attendendo a grande concurencia que tem comparecido em cada uma.

As palavras de Jesus devem ser reproduzidas em qualquer lugar porque, aqui, alli, alêm e acolá, nos achamos sempre no interior do Grande Templo Universal, que tem por tecto, a aboboda azulada, cheia de innumeraveis mundos.

Acceitem os nossos caros companheiros felicitações pela feliz ideia.

CORRIGENDAS

Por um natural descuido de revisão, escaparam varios erros, dos quaes destacamos os principaes:

Segunda columna da pag. 61, *soffer* em vez de sofre; acto em vez de alto.

Primeira columna da pag. 66, prasa em vez de prosa.

Segunda columna da pag. 70, da autoria em vez de autoridade; relevantes em vez de revelantes.

Movimento da Federação

Janeiro e Fevereiro de 1921

Sessões doutrinarias	15
» commemorativas	1
» de directoria	2
» experimentaes	1

Consultorio e Pharmacia

Medicamentos homeopathicos fornecidos gratuitamente	891
Passes fluidicos	1581
Repetições	671

Donativos

Para caixa da Federação

Um espirita	20$000
» »	20$000
» »	1$200

PARA O PREDIO

Diversos	25$000

A LUZ

Machado da Rosa	12$000
Um espirita	5$000
» »	5$000
» »	3$000
» »	2$000
V. Pasquali	2$000

PARA A BIBLIOTHECA

Renda ext.	$300

Agradecemos e pedimos a todos que nos enviem donativos afim de podermos manter os serviços da Federação e publicação da « A LUZ».

Acervo: Biblioteca Pública SC - Hemeroteca Digital Catarinense

Acervo: Biblioteca Pública SC - Hemeroteca Digital Catarinense

FEDERAÇÃO ESPIRITA CATHARINENSE

Séde: Rua Victor Meirelles, 19

Sessões Doutrinarias

ás 3ª e 6ª feiras ás 7 1/2 da noite

ASSISTENCIA AOS NECESSITADOS

(A cargo da Associação Beneficente dr. «Frederico Rolla»)

Consultorio Mediumnico
e
Medicamentos Homeopathicos

GRATIS:

Todos os dias das 8 ás 10

Bibliotheca: á disposição dos associados

(diariamente)

ESCOLA MIXTA ALLAN KARDEC

R. Tiradentes, 19

A Federação fornece aos alumnos, gratuitamente, todo material escolar.

As aulas funccionam diariamente das 9 ás 13 horas.

REDACÇÃO D «A LUZ»

Funcciona diariamente

das 10 ás 14 horas. — R. Tiradentes, 19

Off. graph. da «A Luz»

Acervo: Biblioteca Pública SC - Hemeroteca Digital Catarinense