CCJ Nº 34372

JORNAL METAS

Informando Você

Ano V Número 289 | 23 a 29 Novembro de 2005 - R$ 1,25 | www.jornalmetas.com.br

Estranha imagem

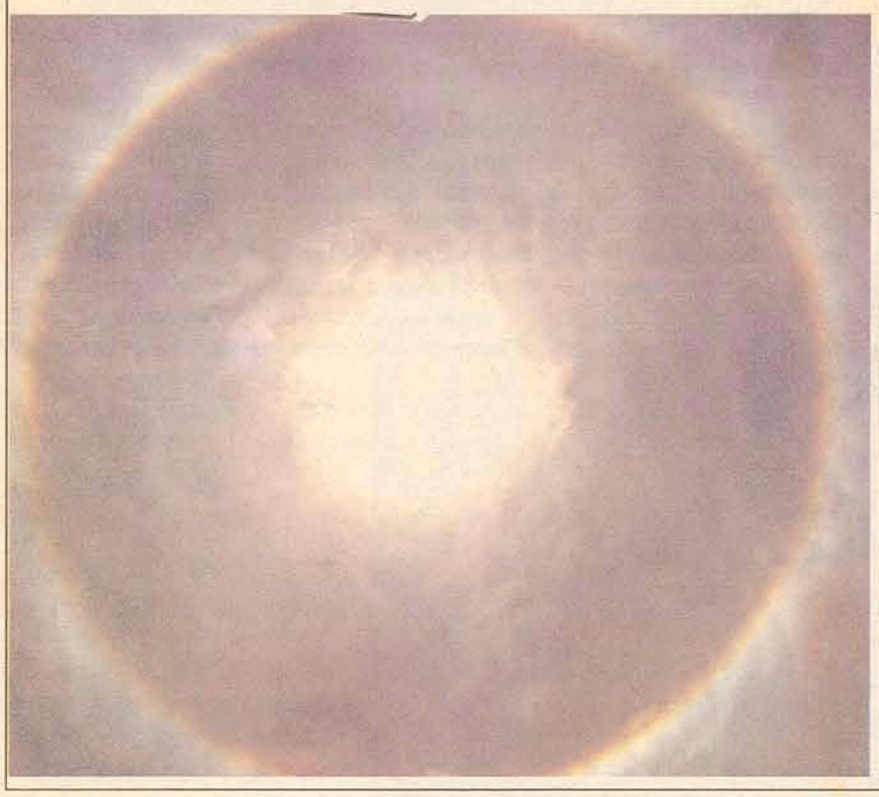

Ontem, dia 22, por volta das 14h, uma estranha imagem no céu chamou a atenção de muitos catarinenses. Uma espécie de arco-íris se formou ao redor do Sol por mais de uma hora. Muitos pensaram tratar-se de algum sinal do fim do mundo ou um novo fenômeno ainda a ser estudado pela ciência. No entanto, logo a dúvida se dissipou. Segundo o físico e mestre em meteorologia da Furb, Hélio dos Santos Silva, o nome científico do fenônemo é Halo Solar, um efeito ótico que ocorre quando a luz do Sol é refletida em cristais de gelo existentes na atmosfera.

A incidência do fenômeno é casual e perceptível em determinadas regiões. Ontem, o halo só foi visto em Santa Catarina. Sua formação é menos comum do que a de um arco-íris, mas ambos são fenômenos semelhantes. A formação do anel ao invés de um arco ocorre justamente devido a posição perpendicular dos raios do Sol, que refletem sobre os cristais de gelo. O fenômeno tambem representa uma mudança brusca de temperatura e era visto pelos antigos como o fim do período de chuvas. Esclarecido o fenômeno, ficou a bela imagem captada pelas lentes sempre atentas da reportagem do Jornal Metas.

Política

Senadora Ideli se reúne com diretório do PT

Pág. 4

Geral

Falta segurança na rodovia Ivo Silveira

Pág. 5

Geral

Ultrapassagem forçada provoca acidente na 470

Pág. 5

Rural

Preservando o Meio Ambiente

Projeto Piava, do Comite da Bacia Hidrográfica do Itajaí, vai recuperar 18 hectares de matas ciliares em Gaspar

Pág. 12

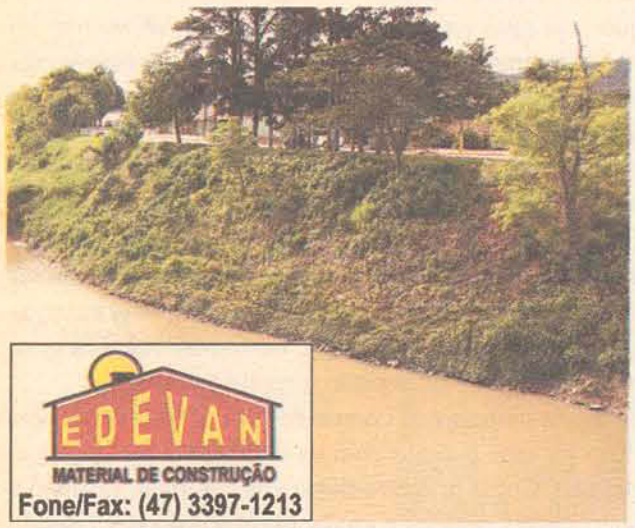

Suplemento Especial

Gaspar fez três campeões no Cross Country

A final do catarinense foi realizada em Gaspar nos dias 19 e 20, e reuniu pilotos de todas as regiões do estado.

Douglas foi um dos destaques de Gaspar

EDEVAN
MATERIAL DE CONSTRUÇÃO
Fone/Fax: (47) 3397-1213

Panificadora e Confeitaria
Coração do Vale
Pães Diversos; Doces; Salgados; Conveniência; Lanchonete; Café Expresso; Cestas para Café da Manhã; Ambiente Climatizado
3332-1512
Rua Cel. Aristiliano Ramos, 298 - Centro - Gaspar

ALARME MONITORADO 24 HORAS
FELIX
3332-3527
Circuito Fechado de TV
Interfone - Portão Eletrônico
Venda e Locação de Alarmes

Garden Blue Gramados
* Sempre Verde (São Carlos)
* Koreana * Esmeralda * Variagata
Gramas para Jardins
3332-3333 / 9979-7900
Rua Madre Paulina, 99
Sete de Setembro - Gaspar

FRANCIS
ASS. E PERÍCIAS CONTÁBEIS
Registro de Empresas | Escrituração Contábil/Fiscal
Perícias | Contratos em Geral | Declaração de IR
3332-2300 / 9979-7258
Rua Coronel Aristiliano Ramos, 211 - 2º Andar
Sala 22 - Centro - Gaspar

SCHRAMM
Terraplanagem e Transporte
Areia - Rua Itajaí. Fone: 335-6891
Terraplanagem e Coletor de Entulho - BR 470 - Km 40
3332-2310

PROMOÇÃO de Natal!
Cartão de Visita R$65,00 O milheiro
Convites - Brindes
Calendarios - Banner's
Grafica Digital e Off-Set
Panfleto 10x15 R$156,00 3 mil unidades
Panfleto 20x15 R$315,00 3 mil unidades
CONCORRA A BRINDES!
Ligue e agende uma visita!
Arte Gráfica Express
Novo Endereço
3332.5123
3397.1658
RUA VER. AUGUSTO BEDUSCHI, 127 - SALA 06
CEP: 89110-000 - CENTRO - GASPAR/SC

Editorial

Nepotismo ou competência?

A falta de conhecimento ou mesmo de competência de muitos funcionários "encaixados" politicamente em cargos-chave do poder público é uma questão que merece reflexão. Não raras vezes nos deparamos com advogados à frente das obras; médicos na área do turismo; engenheiros na saúde e assim por diante. À exceção talvez seja na educação, onde na grande maioria das vezes quem assume é um educador de fato.

Se já existe a problemática da descontinuidade do trabalho, provocada pela mudança de governo a cada quatro anos, muito mais grave fica a situação quando a escolha não obedece ao critério da competência. Daí porque a preocupação deveria ser muito mais com a capacidade profissional de quem vai assumir a função do que com o grau de parentesco. É bem verdade que a Lei do Nepotismo foi criada para se evitar abusos, como a da contratação de funcionários "fantasmas". Neste caso, ela deveria ser mais específica.

O fato é que as discussões em torno do emprego ou não de parentes em cargos da confiança do Executivo deveriam ser menores que a do critério de avaliação curricular do postulante à vaga. Afora esta questão, há de se lembrar que se existe uma lei que dá plenos poderes ao chefe do executivo de escolher seus assessores, não se pode ter uma outra que tolhe essa liberdade, colocando todos na vala comum.

Ora, se o prefeito tem um irmão, pai, filho ou qualquer outra pessoa com vínculo de parentesco com capacidade de prestar um serviço de qualidade ao município, nada mais justo que essa pessoa seja a escolhida. Pior seria a indicação de uma pessoa sem nenhum grau de parentesco, mas de competência duvidosa. Aliás, como já foi dito na abertura deste comentário, os "encaixados" politicamente são muito mais nocivos ao poder público que a consangüinidade.

Artigo

A importância do Direito Portuário

A Univali optou por introduzir e operacionalizar no seu Programa de Mestrado em Ciência Jurídica, em Itajaí, a partir de 2005, uma nova Linha de Pesquisa, denominada "Direito Internacional, Comércio e Atividade Portuária", de caráter inédito no Brasil. Dentro do esquema curricular de sustentação da referida Linha de Pesquisa, inclui-se a disciplina Elementos Jurídicos da Atividade Portuária, ou seja, Direito Portuário.

A decisão de criação da nova Linha de Pesquisa é muito importante. Mais uma vez a Univali atende à sua vocação histórica de exercício de função social, cultural e científica e de identificação com o seu nascedouro, o município de Itajaí e o Estado de Santa Catarina. A criação da nova Linha de Pesquisa caracteriza-se como uma oportuna e necessária oferta, em nível de Mestrado, à comunidade jurídica, da possibilidade de Ensino e Pesquisa com qualidade no campo do Direito Internacional, especialmente em suas conexões com o Comércio e com a Atividade Portuária.

Ademais, a Univali foi adiante e também nos cursos de graduação em Direito, tanto em Itajaí quanto em Biguaçu, está oferecendo aos alunos formandos, um Seminário em Direito Portuário em cada uma das duas cidades referidas.Tais Seminários são ministrados sob a responsabilidade do autor do presente artigo. Não há a menor dúvida de que os assuntos que dizem respeito à atividade portuária estão a merecer atenção, observação e dedicação cada vez maiores, fora e dentro das Universidades, em virtude da contundência da internacionalização da economia e das características peculiares dos fatores produtivos no mundo que nos é contemporâneo.

É indiscutível a influência do Direito Portuário no devido equacionamento das atividades que dizem respeito aos portos e à sua dinâmica tão essencial ao desenvolvimento social e econômico de nosso País. Portanto, parabéns à Univali pela importante iniciativa!

César Luiz Pasold
Professor da Universidade do Vale do Itajaí

ERNESTO
Relojoaria & Óptica
3332-0172 / 3332-1455
Rua Cel. Aristiliano Ramos, 552 - Gaspar

Carta do Leitor

Contas aprovadas

Venho a este veículo de comunicação, manifestar minha satisfação com a notícia publicada pelo Tribunal de Contas do Estado de Santa Catarina, mostrando que as contas referentes a administração municipal 2001/2004 foram todas aprovadas com méritos, sem restrições.

Dos 293 municípios de Santa Catarina, 212 tiveram suas contas rejeitadas só no ano de 2002 quando entrou em vigor a Lei de Responsabilidade Fiscal. Em Gaspar fizemos bonito! Cumprimos o que prometemos que era governar com honestidade, responsabilidade e transparência.

Compartilhamos com a comunidade através do orçamento participativo e a gestão democrática na educação a democratização da administração pública, buscando oportunizar ao povo decidir onde aplicar bem o dinheiro que é do povo, transformando-o em obras como Corpo de Bombeiros, a ampliação e modernização da prefeitura, drenagem pluvial do bairro 7 setembro, Águas Negras, reurbanização do centro, construção de novos e ampliação de vários postos de saúde e escolas, renovação do parque de máquinas e frota da prefeitura. Tudo no sentido de melhorar as condições de vida do nosso querido povo gasparense.

Agradeço e divido esta alegria com toda equipe de governo, companheiros e funcionários que foram parceiros no sentido de construir um município melhor para todos. Despeço-me, orgulhoso e com a certeza de que servi o povo gasparense com honestidade, responsabilidade e transparência.

Forte abraço a todos. A luta continua!

Pedro Celso zuchi/Albertina dos Santos Deschamps
Ex-prefeito/vice-prefeita

Comunicado aos cidadãos gasparenses

Venho por meio deste comunicado justificar o meu pedido de afastamento da Secretaria de Desenvolvimento Social da Prefeitura de Gaspar. Haja vista a educação que recebi dos meus pais, da qual muito me orgulho, que possui fortes princípios de seriedade e honestidade, achei melhor afastar-me do cargo de Secretária Municipal, que assumi somente sob a condição de não receber salário para o trabalho.

Na ocasião em que o projeto passava pela Câmara de Vereadores, o Projeto de Lei para desmembrar a Secretaria de Desenvolvimento Social da Secretaria de Saúde, a proposta somente foi aceita pelos vereadores e também pelo Presidente do Sindicato dos Servidores Públicos de Gaspar porque eu não seria remunerada.

Então, para comprovar a seriedade do projeto e da administração Adilson Schmitt e Clarindo Fantoni, me afasto do cargo. O Tribunal de Contas de Santa Catarina emitiu um parecer que deixa claro que como primeira-dama posso exercer a função de Secretária, desde que seja uma função remunerada, como a de qualquer outro trabalhador. Diante deste comunicado, conversei com meu marido e expus minha decisão e recebi total apoio.

Admito que é com muita tristeza que comunico meu afastamento, pois amo o que faço e adoro ter esse contato com os cidadãos gasparenses e, acima de tudo, poder ajudar. Como primeira-dama vou continuar fazendo o possível para estar junto dessas pessoas e ajudar no que eu puder. Sendo assim, me despeço agradecendo todo o apoio e carinho que recebi neste período, tanto dos funcionários públicos quanto da comunidade Gasparense.

Jacqueline Susan Sofia Sheneider Schimit
Primeira-dama do município

Cartas, contendo nome completo e RG, e no máximo com 15 linhas, devem ser enviadas por e-mail ou entregues na redação. Por motivo de espaço,as cartas poderão ser publicadas resumidamente.

JM JORNAL METAS

Expediente

Os artigos e cartas do leitor assinados são de inteira responsabilidade dos autores

Diretor: José Roberto Deschamps
Diagramação/Criação e Arte: Guilherme H. Spengler
Revisão: Anelita S. Lessa
Coordenadora de assinatura: Raquel B. Amaral
Contínuo: Ivan Luis Luchtemberg
Tiragem: 4.500 exemplares
Fotos: Jornal Metas
Jornalismo: Cleisiane Medeiros Soares
Daiane Costa - Reg. SC 02200-JP
Colaborador: Kleberson Luiz Isensee
Impressão: Jornal de Santa Catarina

ADJORI SC

Endereço: Avenida das Comunidades, nº 410 - sala 02 - Gaspar - Cep: 89110-000 - Santa Catarina *Alô Jornal:(47) 3332-1620* **Metas Online:** www.jornalmetas.com.br **Assinaturas:** (47) 3332-9079 **E-mail:** jornal@jornalmetas.com.br

Prevenção e orientação à saúde em domicílio

Daiane Costa

Com o objetivo de atender às necessidades básicas de saúde da população, principalmente das comunidades mais carentes do município, foi implantado em Gaspar, em 1998, os Programas de Agente Comunitário de Saúde (PACS) e Programa de Saúde da Família (PSF).

Segundo informações da Secretaria da Saúde, hoje existem 99 agentes atuando no município, 36 nas áreas em que há PACS (Arraial Alto, Centro-Rua Itajaí, Coloninha, Gaspar Alto, Gaspar Grande, Margem Esquerda, Bom Jesus, São João Batista, São Pedro, São Sebastião, Sertão Verde e Sete de Setembro) e 63 do PSF (Bela Vista, Figueira, Santa Terezinha, Poço Grande, Lagoa, Belchior, Barracão e Gasparinho Quadro). O agente deve atuar na promoção, prevenção, recuperação e reabilitação da saúde do indivíduo.

Todos eles passam por capacitações, para tomarem conhecimento de suas atribuições e se preparar para desenvolverem suas atividades. Nestes minicursos, eles aprendem sobre a estrutura e funcionamento do PACS, o trabalho dos agentes, diferenças entre PACS e PSF, experiências vividas na comunidade, funções gerais do SUS e cadastramento das famílias, entre outros.

Divulgação PMG

Agentes passam por capacitação antes de iniciar seu trabalhos

Cabe aos agentes comunitários fazer visitas domiciliares à população, por área, e fazer o cadastramento das mesmas, para que comece a ser feito um trabalho de prevenção, por meio de grupos de discussões e orientações nos próprios bairros, com palestras, teatros, trabalho educativo, entre outros, sempre coordenados pela enfermeira responsável pela unidade de saúde ou PACS.

As coordenadoras dos programas também realizam capacitações, para tratar dos principais problemas de execução do programa ou as várias formas de prevenção em saúde que serão aplicadas na comunidade.

Segundo a coordenadora do PACS, Suzete Dreher, com esse trabalho, os agentes formam um "elo" entre a comunidade e os serviços de saúde que a Secretaria oferece aos usuários do Sistema Único de Saúde. Hoje, os agentes de saúde atuam em todo o território gasparense, totalizando 100% de cobertura.

Função dos Agentes de Saúde (segundo portaria do Ministério da Saúde)

Servir de ligação entre a comunidade e os serviços de saúde;
Trabalhar com famílias e áreas geográficas definidas;
Cadastrar as famílias de sua respectiva área geográfica;
Acompanhar as microáreas de risco;
Realizar visitas domiciliares;
Promover a imunização de rotina às crianças e gestantes, encaminhando-as ao serviço de referência;
Monitorar diarréias e promover a reidatração oral;
Orientar adolescentes e famílias sobre a prevenção de DST/AIDS, gravidez precoce e uso de drogas;
Identificar e orientar as gestantes sobre a importância de se realizar o pré-natal na unidade de saúde de referência;
Acompanhar o tratamento de tuberculose, hanseníase, hipertensão, diabetes e outras doenças crônicas;
Realizar ações educativas para prevenção do meio ambiente;
Estimular a participação comunitária para ações que visam à melhoria da qualidade de vida.

O assunto da semana é ...

Qual sua opinião sobre o trabalho dos agentes de saúde?

Este ano a minha casa ainda não foi visitada, mas não tenho o que reclamar do trabalho dos agentes.
Erivaldo da Silva, 38 anos, expedidor – São Pedro

O trabalho é muito bom, às vezes que fui visitada fui muito bem atendida, pois verificaram o estado de saúde de todos.
Rosali Costa, 41 anos, professora - Lagoa

Estamos publicando novamente a resposta de duas pessoas que participaram da enquete: "Gaspar ainda é uma cidade segura e tranquila para se viver?", na semana passada, pois as identificações foram trocadas.

Mais ou menos. É uma pena, mas já não é mais tranqüila como antes não.
Merci Vanzuita Franzói, 68 anos, aposentada - Centro

Ainda é uma cidade tranqüila. Furtos, assaltos estão dentro do normal.
Alfredo João da Silva, 70 anos, aposentado - Gasparinho

AUTO POSTO PADILHA
BR Posto Tradição
25 Anos
postopadilha@terra.com.br
Rua Itajaí - 580 - Centro - Gaspar - ☎ 3332-0896

Deputado Paulo Eccel e senadora Ideli Salvatti estiveram na convenção

PT ganha novos filiados

Lideranças estaduais e federais do Partido dos Trabalhadores estiveram reunidos juntos aos filiados do diretório municipal da sigla no sábado, dia 19, na Sala de Convenções do Hotel Raul´s. Entre eles, estiveram o deputado estadual Paulo Eccel e a Senadora Ideli Salvatti, além do presidente do diretório e ex-prefeito, Pedro Celso Zuchi e a vereadora Mariluci Deschamps Rosa. Segundo o petista Lovídio Bertoldi, a convenção foi realizada com o objetivo de intensificar a reestruturação do partido, depois da derrota nas eleições municipais do ano passado. A idéia é fortalecer o trabalho de militância junto à comunidade, para conquistar ainda mais adeptos. Somente no sábado, aproximadamente 30 pessoas oficializaram a sua filiação ao PT.

Ideli Salvatti

Nem mesmo o cansaço causado pelo ritmo intenso de trabalho – ela é efetiva na CPI dos Correios e suplente na dos Bingos - que vem desenvolvendo em Brasília, nos últimos meses, impediu que a senadora Ideli Salvatti aceitasse o convite dos companheiros gasparenses de participar da convenção. Diante de toda a crise enfrentada pelo governo federal que, segundo ela, foi desencadeada pela oposição "para impedir a reeleição do presidente Luiz Inácio Lula da Silva, e não para investigar e punir um ou outro petista que pode ter cometido algum ato de corrupção", Ideli avalia que a resposta dada pelo PT é muito boa. "Tivemos uma expressiva participação de filiados no último PED (Processo Eleitoral Direto), o que mostra que o partido está vivo e atuante", aponta a senadora.

Para Ideli, depois da declaração do senador Jorge Bornhausen (PFL/SC), em que ele afirmou: "vamos aproveitar essa crise para eliminar essa 'raça' (o PT) para os próximos 30 anos", ficou muito claro que a oposição "não engole que um projeto de características populares, de inclusão, oriundo das classes populares que é muito bem representado pela figura do presidente Lula, faça sucesso e continue no comando do país outros quatro anos".

Apesar do momento difícil, ela lembra que o PT vem descobrindo novas potencialidades para superá-lo, prova disso é que o presidente ainda é um candidato elegível, viável o que, segundo ela, vai continuar a ser motivo para 'ataques' da oposição.

pimenta@jornalmetas.com.br

Pimenta

José Roberto Deschamps

Recado - Ouvi de um advogado, que em determinado momento proferiu ao prefeito Adilson, citando um pensamento do livro "O Príncipe" *de Nicolau Maquiavel*, em uma interpretação contemporânea; que por melhor que seja o administrador, ele deve cercar-se de boas pessoas, para que não sucumba enquanto ausente.

Nepotismo I - O presidente da Câmara de Gaspar, Orlando Bernardes (PSDB), vê com naturalidade a proposta do PPS de uma lei antinepotismo no município. Ele entende que há sempre uma discussão e manifestações contrárias, porém se forem analisar todas as vertentes da administração pública encontrarão parentes sendo empregados, com ou sem competência. "Eu nunca indiquei parente próximo para qualquer cargo, e se houvesse necessidade e capacidade para a função não teria problema em indicar".

Nepotismo II - Bernardes faz até uma ponderação. Acha que se o ex-prefeito Celso Zuchi tivesse deixado seu irmão Valmor Zuchi, no Samae, teria um melhor resultado e uma condução do órgão mais profissional e competente. O fato de ser irmão acabou fazendo com que o demitisse. No Brasil bastou ser irmão para ser desonesto. "Cada um sabe o irmão, o parente que tem e onde pode ou não pode aproveitá-lo", lembra. Por outro lado, o presidente do Legislativo faz outro alerta. "Enquanto alguns batem na tecla do nepotismo direto, muita gente esquece que indiretamente são beneficiados parentes dos mesmos, indicados via filiação partidária ou favor político. Isso também é prejudicial, mas ninguém ataca. É preciso ver os apadrinhamentos em outras esferas do poder público", defende Bernardes.

Nepotismo III - De todo modo, a questão é importante e precisa ser vista de frente. Trata-se de uma forma de inibir os desmandos ou falta de cuidado na hora de preencher um cargo. Por outro lado, Bernardes traz uma questão importante: "Para os administradores ficará muito melhor, porque terão um argumento para negar os empregos de pressão familiar, assim fica mais livre para poder escolher sem ferir aqueles que só vivem de boquinhas". Bernardes promete dar total transparência na matéria quando chegar à Câmara, fazendo valer a vontade popular.

Eleição para diretores - Os problemas verificados no processo eleitoral para a escolha de diretores dos educandários de Gaspar trouxe à tona um problema generalizado no país. Está valendo tudo para alcançar os objetivos, atingir eventuais concorrentes. Nem nas escolas estão procurando agir dentro do princípio democrático. E isto é lição para quem está sendo formado. Quando dizem que os casos rumorosos acontecem só com os políticos e em Brasília, esquecem que os políticos saem da sociedade, são pessoas formadas na sociedade, e a grande maioria deles não é de Brasília, estão lá só ocupando o cargo, referendado nas bases que somos todos nós. Ou será que alguém muda completamente depois de eleito? Pelo o que se viu nas eleições das escolas não se pode esperar muito das próximas gerações.

Comemorações natalinas - Todos estão convidados a prestigiar a abertura oficial do "Gaspar Natal em Festa", que vai ser realizada no domingo, dia 20, a partir das 20horas, na Praça Getúlio Vargas. Haverá apresentações de escolas, a participação da Banda São Pedro, Coral da Terceira Idade e Coro Misto Santa Cecília. Na próxima semana, inicia o "Natal nos Bairros", que até a primeira semana de dezembro acontece em todos os bairros do município, com apresentações das entidades organizadas da comunidade e chegada do Papai Noel, que encerra no dia 6 de dezembro, na Praça Getúlio Vargas.

Ação social - Pelo quarto ano consecutivo, a agência do Banco do Brasil de Gaspar beneficia crianças da rede pública de ensino com a entrega de kits escolares, por meio do Programa Volta às Aulas. Neste ano, promoveu-se um "costelaço", no último dia 19, na sede da AABB. O evento visou arrecadar recursos para aquisição de material escolar para 160 alunos da Escola Angélica Costa. Lideranças comunitárias, clientes da instituição e membros da comunidade do Santa Terezinha prestigiaram. Em todo o estado serão entregues cerca de 20 mil kits, no início do ano letivo, em 2006. "O BB tem como uma de suas bandeiras a participação em ações em favor das comunidades carentes", afirmou o gerente da instituição Gilson Cam.

Trevo provoca polêmica

Na semana passada, o Departamento de Trânsito do município deu início à construção de um trevo de acesso da Rodovia Ivo Silveira à rua São Bento, no Bairro Santa Terezinha. A medida foi tomada depois que moradores da localidade expressaram, em matéria veiculada no **Jornal Metas**, todo o seu descontentamento com a falta de segurança naquele trecho da rodovia, que apresenta uma curva que já foi cenário de aproximadamente 13 acidentes, nos últimos dois anos.

Trevo não é suficiente para evitar acidentes no acesso à Rua São Bento

O trevo, que já foi construído, mas, segundo o diretor do Ditran, Ciro Quintino, ainda deve ganhar um poste de iluminação e ter a sinalização incrementada, não foi suficiente para acalmar os ânimos dos moradores que convivem com dor e medo diários por já terem presenciado tantas tragédias e até, perdido entes queridos vítimas de acidentes ocorridos na curva. No domingo, dia 20, pouco antes das 21horas, aconteceu mais um acidente no local. O condutor de uma motocicleta perdeu a direção na curva e veio a colidir com o trevo, que por isso, teve de receber reparos. Os dois ocupantes ficaram feridos e foram conduzidos pelo Corpo de Bombeiros ao Hospital de Gaspar. Um deles sofreu apenas um corte no crânio e estava consciente, o outro, fraturou o tornozelo, e apresentava escoriações e dores pelo corpo.

Descontentamento

Celso Pedro dos Santos, um dos sócios proprietários da MCS Mecânica Industrial, localizada na entrada da Rua São Bento, reclama que a medida pode até ter melhorado o acesso à rua, mas em nada adiantou para que os motoristas diminuam a velocidade na rodovia. Para ele, é necessário, ao menos, que sejam aplicados tachões na pista para dificultar o tráfego em alta velocidade. Agostinho Claudino de Oliveira Neto, dono da Cerâmica Oliveti, na mesma rua, faz críticas à sinalização do trevo "é equivocada, além disso, não há placas indicando que há uma curva perigosa", comentou. Marcelino da Silva, que mora às margens da Rodovia Ivo Silveira, afirma que, em campanha, no ano passado, o prefeito Adilson Schmitt disse em reunião com a comunidade, que a implantação de um redutor de velocidade na rodovia seria uma das prioridades de seu governo. "Estamos cansados de esperar e, se nada for feito, vamos fechar a rodovia e protestar", garante Marcelino.

Segundo Ciro, está entre os planos do Ditran, a construção de uma ilha de segurança em frente à Plasvale, até o final deste ano. Com a medida, o diretor espera que os motoristas reduzam a velocidade com que trafegam na rodovia. Mas ele lembra, que já existe uma placa de sinalização no trecho que indica que a velocidade máxima permitida é de 60 km/h, mas mesmo assim, os motoristas não a respeitam. Para Ciro, o principal problema, causador dos acidentes, é a imprudência dos motoristas.

Acidente fere jovem na 470

Uma tentativa de ultrapassagem forçada de uma moto e em local proibido foi a causa provável de mais um acidente com vítima na Rodovia BR-470 na tarde da última segunda-feira. Renato Pessatti, 21 anos, de Blumenau, conduzia a moto Honda, de Navegantes, quando colidiu na lateral da caminhoneta Ford Ranger, de Balneário Camboriú, dirigida por Diego Frigeli, 18 anos, numa curva do Km 39, próximo à entrada do Sertão Verde, depois de tentar ultrapassar um caminhão. Com o choque, Renato foi jogado com a moto para o acostamento.

Atendido pelos paramédicos do Corpo de Bombeiros, o motociclista foi levado para o Hospital de Gaspar com fratura exposta no braço direito, além de um corte profundo e suspeita de fratura na perna esquerda. Na caminhoneta viajavam ainda mais quatro passageiros. Dois deles tiveram ferimentos leves em função dos estilhaços de vidro do espelho retrovisor externo do veículo que foi arrancado com o choque. Um dos ocupantes da caminhoneta, que se identificou apenas como Felipe, contou que ele e seus amigos vinham no sentido Blumenau-Gaspar quando a moto forçou a ultrapassagem em um caminhão. "Ele ia dar frente em nós, mas conseguimos ainda desviar um pouco para o lado e ele bateu na lateral", contou ainda um pouco assustado. No último final de semana, cinco pessoas morreram em acidentes na BR-470. Um deles foi no perímetro urbano de Ilhota. Aldair Schlemberg, 38 anos, morreu quando Parati, com placas de Indaial, que dirigia bateu de frente no Corsa Wagon, de Jaraguá do Sul.

Moto foi parar no acostamento

Código tributário muda

Se aprovado pela Câmara de Vereadores, o Código Tributário de Gaspar vai sofrer alterações a partir de janeiro. A proposta é alterar o Código inicialmente em relação às penalidades pecuniárias e obrigatoriedade de prestar declarações fiscais, além da atualização da planta genérica de valores.

De acordo com o Secretário de Adminstração e Finanças, Márcio Afonso Hostins, a alteração tem como objetivo modernizar a redação de dipositivos sancionadores com o escopo de alertar e deixar cientes os contribuintes de suas obrigações com o fisco. Isto vai acontecer por meio da implantação de um novo sistema que vem sendo utilizado na cidade de Joinville.

Segundo o secretário, o novo sistema permite emitir um relatório consistente das pessoas que não declararam seus impostos ou estão em débito com documentos. "Esta é uma ferramenta para aumentar a arrecadação do município, sem aumentar o valor dos impostos", explica.

Também estão incluidas no Projeto de Lei, algumas infrações para quem não cumprir as obrigações tributárias. O estabelecimento que não apresentar toda a documentação necessária para ser inserida no sistema, vai ser multado em 1,5 UFM (Unidade Fiscal do Município) que hoje equivale a R$ 69,21.

Já a alteração da Planta Genérica de Valores imobiliários se faz necessária, de acordo com o Diretor de Tributação, Carlos Alberto Bernz, devido a discrepância dos atuais valores lançados, em razão da defasagem própria. Segundo ele, nos últimos anos a planta foi atualizada com base nos índices de inflação competente, mas deixou-se de lado as depreciações e valorizações decorrentes de benfeitorias públicas, ocupação regular e irregular.

"As alterações farão justiça fiscal", lembra Bernz. Ainda de acordo com ele, para os contribuintes que residem em áreas consideradas de menor valor comercial vão ser estabelecidos parâmetros de diferenciação para serem aplicados para fins de cáculo do IPTU (Imposto Predial e Territorial Urbano), que devem levar em conta a localização do imóvel. Para áreas maiores, foi proposta a inclusão de tabelas com fatores de redução por glebas para imóveis com área territorial acima de 2.000m2. Além disso, foi instituída a tabela de redução por bairro, que vai auxiliar na obtenção do valor venal do imóvel.

Curso qualifica costureiras para mercado de trabalho

Divulgação PMG

Jardelina vê no curso oportunidade de trabalho

Um curso de costura industrial oferecido pela Secretaria de Indústria e Comércio, está profissionalizando a mão-de-obra das facções e confecções do município. Hoje, sobram vagas neste setor por não haver profissionais capacitados. A iniciativa é uma parceria entre a prefeitura e os malheiros do município.

Durante este ano, 75 pessoas já conquistaram o diploma do curso e outras 20 devem obtê-los até o início do próximo ano. As aulas acontecem no salão Cristo Rei com duração de três meses e uma carga horária de 120 horas, onde os participantes aprendem a trabalhar com máquinas de costura reta, overlock e cobertura. O curso é profissionalizante e representa uma oportunidade para muitas pessoas que estão desempregadas. Lourdes Barbosa de Chaves, 48 anos, é natural do Paraná e veio para cá em busca de melhores condições de vida. No momento ela não está trabalhando e quem sustenta a casa é o filho Luiz Carlos, 25 anos, que está pagando o curso para a mãe. Lourdes está muito satisfeita pois está tendo novas opurtunidades de se especializar e quem sabe, voltar ao mercado de trabalho. Jardelina Oliveira Morais, 48 anos, é outra aluna do curso. Ela resolveu investir no segmento devido ao grande número de facções e confecções na cidade. Depois de 11 anos trabalhando como diarista ela vê no curso de costura uma oportunidade de melhorar sua renda familiar.

DECRETO Nº 1143, DE 22 DE NOVEMBRO DE 2005.

CONCEDE FÉRIAS COLETIVAS AOS SERVIDORES PÚBLICOS MUNICIPAIS DE GASPAR.

ADILSON LUIS SCHMITT, Prefeito Municipal de Gaspar, Estado de Santa Catarina, no uso de suas atribuições legais estabelecidas no art. 72, da Lei Orgânica do Município,

D E C R E T A:

Art. 1º Ficam concedidas **FÉRIAS COLETIVAS** aos Servidores Públicos Municipais de Gaspar, no período compreendido entre 22 de dezembro de 2005 e 21 de janeiro de 2006.

Art. 2º Os servidores em gozo de férias coletivas terão deduzidos 30 (trinta) dias do respectivo período aquisitivo de férias.

Art. 3º No período de férias coletivas, o Chefe do Poder Executivo, o Dirigente da Autarquia e da Fundação Municipal de Esportes, deverão organizar escalas de plantão nos setores considerados prioritários, de modo a garantir a prestação de serviços básico a população, sendo os respectivos servidores excetuados, integral ou parcialmente, do gozo de férias de que trata este Decreto.

Art. 4º O presente Decreto alcança, além dos servidores da administração direta, os Servidores do SAMAE – Serviço Autônomo Municipal de Água e Esgoto de Gaspar e da Fundação Municipal de Esportes de Gaspar.

Art. 5º Este Decreto não se aplica a Secretaria Municipal de Educação, que deverá observar escala própria de férias coletivas, a ser elaborada na forma da Lei Municipal nº 1.305/91.

Art. 6º Este Decreto entra em vigor na data de sua publicação.

Gaspar, 22 de novembro de 2005.

ADILSON LUIS SCHMITT
Prefeito Municipal

PREFEITURA MUNICIPAL DE GASPAR

Concorrência Nº 183/2005

OBJETO: seleção de instituição financeira para ocupar e explorar, através de permissão onerosa de uso de espaço público, pelo período de 60 (sessenta) meses, para a instalação de caixas eletrônicos, bem como, a exclusividade da Folha de Pagamento dos servidores ativos da administração direta municipal. **ENTREGA DOS ENVELOPES:** contendo os documentos de habilitação e a proposta, até as 8h45 min do dia 23/12/2005. **ABERTURA:** Dia 23/12/2005 às 9 horas. Os interessados poderão obter a íntegra do Edital, diariamente no horário de expediente, no Departamento de Compras da Prefeitura Municipal, ou no site **www.gaspar.sc.gov.br.**

Gaspar(SC), em 23 de novembro de 2005.
ADILSON LUIS SCHMITT - Prefeito Municipal

ESTABELECE HORARIO ESPECIAL DE EXPEDIENTE NOS ORGÃOS E REPARTIÇÕES PÚBLICAS MUNICIPAIS.

ADILSON LUIS SCHMITT, Prefeito Municipal de Gaspar, Estado de Santa Catarina, no uso de suas atribuições legais, e especialmente as contidas no art. 72, incido V,da Lei Orgânica do Município de Gaspar e, no art. 219, do Estatuto dos Servidores Públicos Municipais de Gaspar

D E C R E T A:

Art.1º Fica alterado o horário de expediente e funcionamento das repartições públicas municipais do Poder Executivo, seus órgãos, autarquia e fundação estabelecendo o horário de expediente no período de 28 de novembro a 21 de dezembro de 2005.

Parágrafo único. O horário especial de expediente, de que trata este artigo será cumprido das 7:00 horas às 13:00 horas, em turno único de trabalho.

Art. 2º Ficam excluídos do horário especial estabelecido por este Decreto, os serviços considerados essenciais ao interesse público e aqueles que, por sua natureza, já obedecem a turno especial de trabalho, com as atividades finalísticas das Secretarias Municipais da Educação e da Saúde e, dos demais órgãos que prestam serviços de caráter essencial.

Art. 3º Fica vedado o acesso dos servidores e do público aos órgãos atingidos pela medida do presente Decreto, fora do horário especial de expediente.

Parágrafo único. Para dar efetividade ao disposto neste artigo, as portas das repartições permanecerão fechadas até 30 (trinta) minutos antes do expediente especial.

Art. 4º Fora do horário especial de expediente fica vedado:

I – a permanência de servidores nos prédios;

II – a manutenção de lâmpadas acesas ou a utilização de equipamentos que impliquem consumo de energia elétrica;

III – a utilização de qualquer utensílio, material de expediente ou equipamento que de alguma forma implique despesa a sua manutenção;

IV – a utilização de equipamentos telefônicos ou fac-simile, sujeitando-se a glosa o responsável imediato do setor em que eventual transgressão venha a ocorrer;

V – a execução de qualquer serviço público que implique em pagamento de horas extras.

Art. 5º As funções dos servidores ausentes ou faltantes deverão ser executadas por outros servidores, devendo as horas eventualmente trabalhadas a mais serem compensadas com dias de folga.

Art. 6º A critério do Chefe do Poder Executivo, mediante exposição de motivos, devidamente fundamentada do titular da Secretaria afeta, poderão ser estabelecidas exceções às disposições deste Decreto.

Art. 7º Cabe a Secretaria Municipal de Administração e Finanças expedir os demais atos complementares necessários a plena execução deste Decreto.

Art. 8º Este Decreto entra em vigor na data de sua publicação.

Gaspar, 22 de novembro de 2005.

ADILSON LUIS SCHMITT
Prefeito Municipal

Tempestade causa estragos no Belchior

Uma forte chuva, acompanhada de vendaval, assustou os moradores do Belchior Central na tarde da quarta-feira passada, dia 16. A tempestade, que teve início por volta das 17 horas, durou cerca de 20 minutos e causou estragos em pontos isolados da localidade, além de ter atingido os bairros da área norte de Blumenau. Ela derrubou árvores e postes da rede elétrica, destelhou residências e alagou ruas.

Pedaços de teto metálico de um posto de gasolina no Belchior Central foram arrancados pelo vento e atingiram o telhado de um bar, na rua Bonifácio Haendchen, causando prejuízos ao proprietário. Uma telha também atingiu o pára-brisas de um carro estacionado. Mas as força do vento, que segundo o diretor da Defesa Civil do Município, Sérgio Almeida, deve ter chegado aos 100 km/h, talvez tenha sido mais sentidae na Metalúrgica Albraz, no Belchior, que teve telhado de amianto destruído, portas de alumínio e até parte da armação de concreto arrancada. A chuva atingiu o interior da fábrica e diversas máquinas.

Foto: Ségio Almeida

Funcionários deixaram o galpão antes que o teto desabasse

A esposa do proprietário da metalúrgica, Roseli Brandalize, contou que no momento da tempestade havia três funcionários no interior do galpão da empresa. "Eles somente não se machucaram porque correram para uma salinha, que é refeitório, e lá ficaram protegidos", relatou. Segundo Roseli, 70% do teto foi danificado, mas os prejuízos ainda não foram contabilizados. Enquanto um novo telhado é colocado, lonas foram improvisadas como teto.

Praça será palco de atividades culturais

Na quinta e sexta-feira, dias 24 e 25, a Praça Getúlio Vargas vai se transformar mais uma vez em palco para atividades culturais promovidas pelo Departamento de Cultura e Secretaria de Educação. Durante dois dias, os interessados poderão, das 8h30min às 17 horas, prestigiar os trabalhos artísticos que, durante este ano, foram desenvolvidos por alunos de 20 escolas das três redes de ensino de Gaspar, entre elas a Apae e Eja, acerca de dois temas: o Centenário de nascimento do escritor gaúcho Érico Veríssimo (de O Tempo e o Vento e Incidente em Antares) e os 400 anos do livro Dom Quixote de La Mancha , escrito por Miguel de Cervantes Saavedra. Haverá apresentações teatrais, telas, textos, entre outros. O evento, chamado "Gaspar Abraça a Arte", acontece anualmente. Em 2006, será comemorado os 250 anos do músico austríaco Wolfgang Amadeus Mozart, o centenário do poeta gaúcho Mário Quintana e os 400 anos do pintor holandês, Rembrandt.

Primeira-dama sai e assume novo Secretário de Desenvolvimento Social

O prefeito de Gaspar, Adilson Schmitt, nomeou o empresário e peemedebista Marcos Paulo Figueredo Molin para a Secretaria do Desenvolvimento Social na sexta-feira, dia 18. Ele assumiu no lugar da primeira-dama Jacqueline Schmitt, que deixou o cargo por determinação do Tribunal de Contas da União de Santa Catarina, que vedou o enquadramento da função de secretário municipal sem remuneração.

O novo titular do Desenvolvimento Social pretende aplicar sua experiência administrativa na humanização do atendimento à população. Ele também pretende canalizar as parcerias e recursos, nas esferas estadual e federal, para dar continuidade aos programas já existentes e implantar novas iniciativas no município.

Uma das primeiras ações, segundo o novo secretário, será identificar os pontos de vulnerabilidade social de Gaspar, para que se possa levantar as necessidades imediatas.

Molin esteve sempre envolvido com a área social. Recentemente, foi coordenador da "Equipe + Ação", vencedora da gincana "O Desafio", promovida pelo Hospital de Gaspar. Ele está cursando o último período do curso de Administração e Marketing, e vive há cinco anos em Gaspar, com a família, onde é proprietário de duas empresas.

Molin assumiu prometendo novos projetos

Molin foi coordenador de campanhas políticas, inclusive a do seu tio que já foi prefeito por duas vezes no município de Piçarras, além de ter trabalhado na administração do prefeito Arnaldo Schmitt em Itajaí. Em Gaspar, ele é filiado ao PMDB. "Iremos trabalhar muito em prol do município. Buscaremos os contatos políticos tanto no governo do estado como no federal para apresentarmos nossos projetos e conseguirmos recursosr", assegurou.

Promessa cumprida

A ex-secretária, Jacqueline Schmitt, esteve à frente da pasta do Desenvolvimento Social por cinco meses. Neste período, sempre afirmou que deixaria o cargo caso tivesse que receber salário. Com a determinação do TCU, a primeira-dama cumpriu com o prometido *(leia carta na página 2 desta edição)*.

Todavia, ela disse que não vai se afastar totalmente do trabalho social.

"Pretendo continuar o trabalho social no município, do qual participo desde antes de assumir a Secretaria", garantiu. No período em que esteve à frente da pasta, Jaqueline viabilizou novas ações e manteve outras que são tradição no município. Ela ampliou o Conselho Tutelar, implantou o ônibus digital e otimizou o Centro Educativo Maria Hendricks.

Também realizou a Campanha do Agasalho, a Semana do Idoso e os Jogos da Integração, também para os idosos.

Polícia investe em blitz de trânsito

Desde meados de setembro, a Polícia Militar tem realizado diversas blitz nas rodovias que cortam a cidade de Gaspar. O objetivo é coibir furtos e fiscalizar os veículos, bem como seus condutores. Somente na madrugada de domingo, dia 20, foram abordados cerca de 60 veículos, sendo efetuado um total de 13 notificações e oito veículos acaram apreendidos.

Segundo informações do comandante da PM, tenente Adair Alexandre Pimentel, desde o início da operações, cresceu em 80% o número de veículos apreendidos no município e em 15% os crimes e contravenções. As barreiras policiais devem continuar, mas Pimentel diz que para garantir melhores resultados e aumentar a segurança da cidade a comunidade também precisa contribuir por meio de denúncias anônimas no Disque PM 0800-481717, pelo telefone 190 ou ainda nas urnas instaladas nos Conselhos Comunitários de Segurança. "Segurança pública é direito e responsabilidade de todos", afirmou Pimentel.

PRÊMIO EXPRESSÃO DE ECOLOGIA 2005 3º

A marca da Bunge na Mata Atlântica.

Mais uma vez, a Bunge Alimentos foi reconhecida por investir na preservação ambiental e na pesquisa sobre a biodiversidade. A Reserva Natural Particular Figueira Branca, em Gaspar SC, conquistou o prêmio "Expressão de Ecologia". Bunge: naturalmente responsável por um mundo melhor para você.

BUNGE

Alimentação escolar foi tema de encontro

Depois de aprovar e fiscalizar pessoalmente a implantação do Projeto de Recuperação do Estado Nutricional de Alunos com Distúrbios Nutricionais de 1ª a 8ª Série das Escolas Municipais, em funcionamento nas 17 instituições de ensino públicas de Gaspar, técnicos do Ministério da Educação convidaram o município para apresentar o projeto em Brasília. Foi durante o 2º Encontro Nacional de Experiências Inovadoras de Alimentação Escolar, realizado entre os dias 9 e 11 de novembro.

O evento serviu para otimizar e traçar novas diretrizes do Programa Nacional de Alimentação Escolar (Pnae), através de experiências de sucesso implantadas em todo o país. Além de Gaspar, foram também convidados representantes das cidades catarinenses de Florianópolis, Criciúma, Forquilhinha, Rio do Sul e Concórdia. Mais de 500 profissionais de diferentes estados brasileiros, entre gestores, educadores, nutricionistas e merendeiras participaram do encontro.

A novidade do projeto referência de Gaspar, implantado há cinco meses nas escolas, é o atendimento individual realizado mensalmente às crianças e adolescentes que sofrem com a falta ou excesso de peso. "Elaboramos o diagnóstico do aluno, por meio da coleta de dados e entrevistas, e então definimos uma dieta exclusiva à criança, de acordo com suas necessidades e realidade financeira da sua família", explica a nutricionista da Prefeitura, Daniela Wilke, que representou Gaspar no evento.

Divulgação PMG

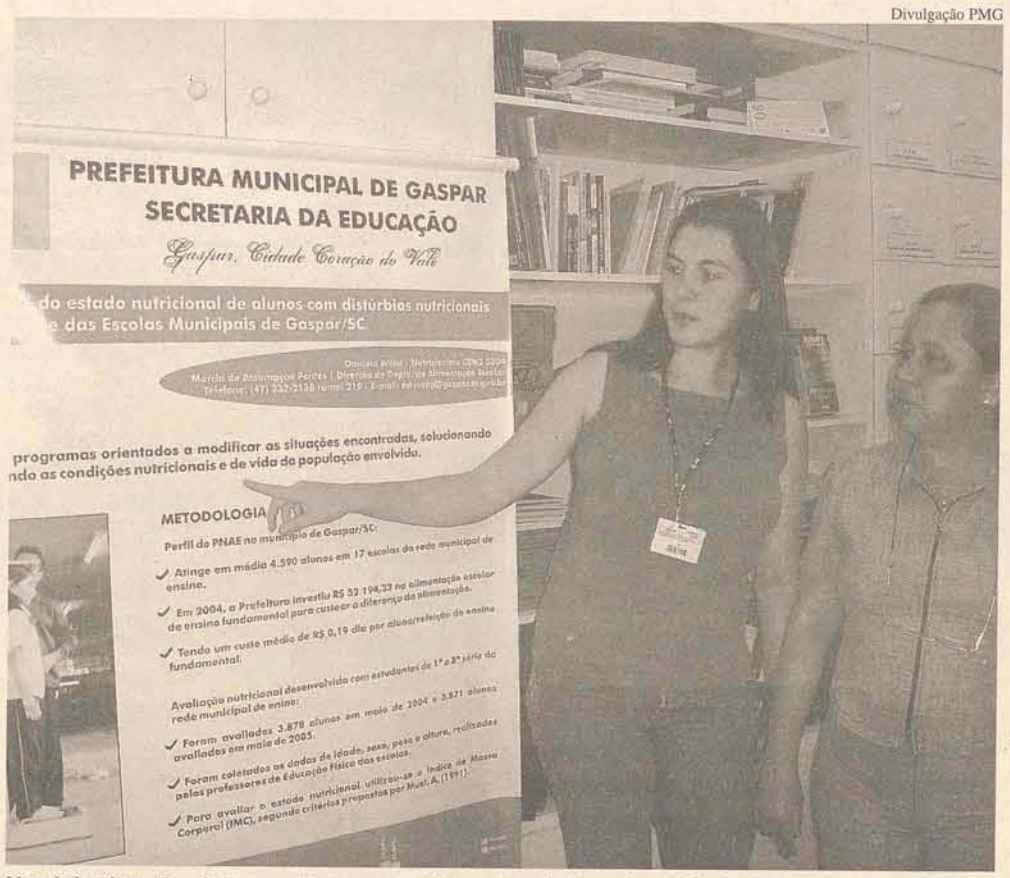

Nutricionista Daniela e a diretora da Alimentação Escolar, Márcia Pontes, em Brasília

O Projeto de Recuperação do Estado Nutricional de Alunos com Distúrbios Nutricionais de 1ª a 8ª Série das Escolas Municipais atende, atualmente, 40 crianças e adolescentes gasparenses, cujas famílias também são levadas para as consultas. "Agora estamos trabalhando na avaliação dos resultados dessa primeira etapa e, também, colhendo novos dados das crianças, como medição de peso e altura, com apoio dos professores de educação física", acrescenta Wilke.

Prefeito foi à capital reivindicar mais segurança

Pela segunda vez este ano, o Prefeito de Gaspar, Adilson Schmitt, foi à Florianópolis reivindicar mais segurança para o município. Na audiência com o Secretário de Estado da Segurança Pública e Defesa do Cidadão, Ronaldo Benedett, na tarde do último dia 17, o prefeito enfatizou a necessidade de construção de uma nova Delegacia de Polícia Civil e de um quartel para o Corpo de Bombeiros; repasse de uma viatura e de rádios HT à Defesa Civil e, ainda, de aumento no efetivo das Polícias Civil e Militar.

Diversos ofícios já foram encaminhados às autoridades responsáveis pela segurança pública do Estado. Segundo o Prefeito, Gaspar não pode mais esperar, "visto que são registrados, diariamente, inúmeras ocorrências, algumas inclusive de caráter hediondo", ressalta. Hoje Gaspar conta com apenas o trabalho de 37 policiais militares e de 14 bombeiros.

Segundo informações da Assessoria de Imprensa do município, no último mês de outubro, o Coronel Comandante Geral do Corpo de Bombeiros Militar do Estado, Adilson Alcides de Oliveira, confirmou a cessão de novos bombeiros a Gaspar, que irão formar-se na escola de Soldados de Bombeiros Militares.

Falta de macadame atrapalha trânsito

Na manhã da última sexta-feira, dia 18, um ônibus do transporte coletivo de Gaspar voltou a ficar atolado na saída da localidade das Águas Negras para o Gaspar Grande e precisou da ajuda de um trator para ser removido do local. Moradores da localidade alegam que o problema é causado pela falta de macadame na estrada. Depois do ocorrido, a Prefeitura Municipal colococou macadame no trecho.

Em busca do *sucesso*

O sonho da dupla sertaneja gasparense Leandro & Evandro de gravar um cd com composições próprias tornou-se realidade no mês passado. Hoje, com o "primeiro filho" em mãos, eles têm percorrido a estrada com a "cara e a coragem", em busca de divulgação do seu álbum de lançamento, que traz 11 músicas que vão do romantismo às dançantes. Duas já estão sendo veiculadas nas rádios de Gaspar, e já circulam entre as mais pedidas: "Vivendo de Ilusão" e "Festa de Barretos". "Nosso cd ficou muito bom de ouvir com um estilo bem romântico", avisam.

O cd, gravado em um estúdio em Blumenau, foi custeado metade pela dupla - que contou com o apoio de alguns patrocinadores - e a outra metade por meio de um prêmio que receberam ao conquistar o primeiro lugar no Festival de Música de Gaspar (Fesmug), promovido pelo radialista e cantor Nil-ton Santos, com a interpretação da canção "Bares da Cidade", de Rick e Renner. Eles ganharam então, o direito de gravar cinco músicas gratuitamente. As letras foram todas criadas pela dupla. Ele busca inspiração em fatos reais, muitos da própria vida, e transforma sentimentos e sonhos em mais uma história.

Juntos há 11 anos, a dupla surgiu do acaso. Ainda na adolescência Leandro Correa de Almeida, 25 anos, era muito amigo do irmão de Evandro, que na época também curtia música sertaneja. Os gostos de Leandro e Vantuir Costa Moreira, 24 anos - Evandro é o nome artístico - se cruzaram e a dupla decidiu trilhar o mesmo caminho. Juntos, cresceram ouvindo e cantando músicas sertanejas e começaram a batalhar pelo sucesso e fazer pequenas apresentações, sempre contando com o apoio da família e dos amigos. Eles fazem questão de agradecer a todos que acompanharam e têm estado junto com eles nesta caminhada, assim como as rádios que estão abrindo espaço para suas músicas.

O cd vai ser colocado à venda em estabelecimentos comerciais de Gaspar ao preço de R$ 15,00. Hoje, a dupla espera que a parceria com o produtor Lee Andrade dê certo. Assim, vão poder viajar pelo Brasil junto com ele e fazer parte do seu show, que inclui ainda, paredão de escalada e touro mecânico.

Quem quiser contratar a dupla ou comprar o cd pode ligar para:
Leandro: 3332-4328
Evandro: 3332-7239

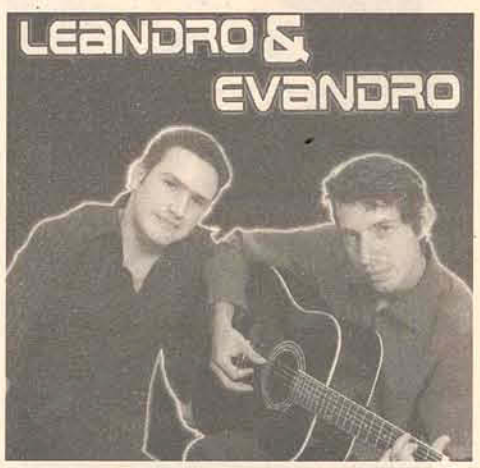

As canções do cd de Leandro & Evandro

- Festa de Barretos
- Chegando no Rodeio
- Fiquei na Solidão
- Volte Logo
- Cerveja, Mulher e Alegria
- To Afim de Diversão
- Te Amo Demais
- Vivendo de Ilusão
- Minha Paixão, Minha História
- Tá Difícil
- A Parte Mais Feliz

Cine Foto Mary

Felicidades para os recém-casados **Tatiana e Alex** que se uniram em matrimônio no dia 19 na Igreja Matriz São Pedro Apóstolo. A comemoração junto de amigos e familiares foi em grande estilo na Soc. Canarinhos.

A capela São Judas Tadeu foi o local escolhido para unir o casal **Valdiria e Flavio**. A confraternização foi na Soc. Carijós. Os familiares e amigos desejam-lhes muitas felicidades.

Cine Foto Mary

Divulgação

Muitas felicidades para **Izoel Martins** que troca de idade neste dia 25. Quem o parabeniza são seus amigos da Elétrica Cardoso, sua esposa Adriana e a filha Gisleine

Divulgação

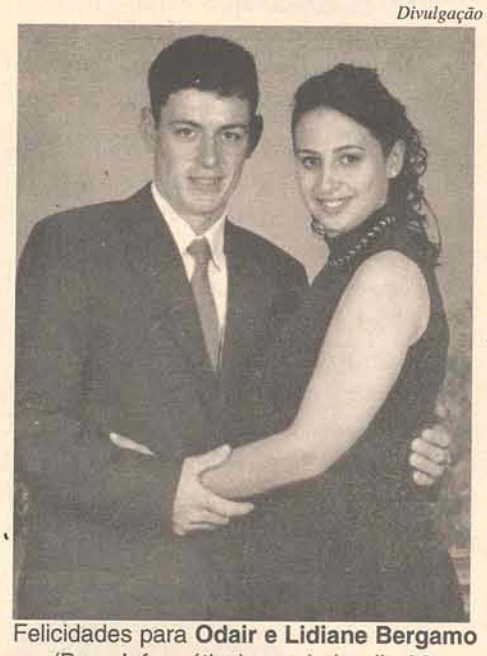

Felicidades para **Odair e Lidiane Bergamo** (Base Informática), que hoje, dia 23, completam 4 anos de casados. Que esta felicidade permaneça por muitos anos.

Cine Foto Mary

Dia 19 foi marcante para **Juliane e Ciro.** Eles uniram os laços matrimoniais. A cerimônia e a festa foi na Comunidade São Cristóvão. Felicidades!!!

Divulgação

Quem comemorou aniversário no sábado e se fez presente, no domingo, no motódromo da Santinha, foi a simpática **Célia**. Os amigos a parabenizam e já aguardam a próxima festa.

Divulgação

Comemoração em dose dupla: **Raul Carlos Spengler** (Churrascaria Raul's) completou 74 anos no dia 14, e sua esposa **Maria Elza Zimmermann Spengler**, a querida Dona Elzinha, como é conhecida, irá completar 69 anos no dia 30. A estas duas pessoas especiais, desejamos muita saúde e felicidades. Parabéns!!!

Destaque

por *Juliana P. Z. Deschamps*

Ceia de Natal

"Que nossos corações se inflamem de alegria e se abram para acolher Deus-Menino que vem fazer morada em nosso meio."

A organização e vendas para a 1ª Ceia de Natal Beneficente em prol da Pastoral da Criança de Gaspar esta a todo vapor, será no dia 25/11 na Soc. Canarinhos, com certeza será um emocionante encontro. Adquira seu ingresso 3332-0235 com Marlise O Boticário ou 3332-2756 Sônia Spaço Livre, o ingresso é limitado, corra hoje ainda.

Festa Popular I

Neste fim de semana a Capela Santa Catarina (Belchior Baixo) está em festa. O Início é nesta quinta-feira, dia 24, com missa às 19h, rezada pela Padre João Bachman. Sexta-feira, às 19h, celebração com Frei Alex . Sábado, celebração com o Ministro José e no domingo, dia 27, Missa Festiva aos festeiros às 9h30mim. Após as celebrações, haverá completo serviço de bar e cozinha e atrações. Participe você também.

Festa Popular II

Programe-se para os dias 03 e 04 de Dezembro, a tradicional Festa de Santa Bárbara na localidade de Águas Negras.

Aniversariantes

Quem vai soprar velinhas nesta semana são os amigos Wilson, hoje, dia 23 (Mercado dos Colchões), Márcia, dia 24 (Dietrich Mat. de Construção), Rosane, também dia 24 (Relojoaria Ernesto), Ana Catarina, dia 25 (Fabi Modas), Denise, também dia 25, (Malhas Isensee), e Nazarete, dia 27 (Microlins). Muitas felicidades e muito sucesso!!!

Saudarei este dia com Amor no Coração

Pois este é o maior segredo do êxito em todas as aventuras. Os músculos podem partir um escudo e até destruir a vida, mas apenas os poderes invisíveis do amor podem abrir os corações dos homens, e até dominar esta arte não serei mais que um mascote na feira. Farei do amor minha maior arma e ninguém que a enfrente poderá defender-se de sua força. Pode opor-se ao meu raciocínio, desconfiar de meu discurso; podem desaprovar meus trajes; podem rejeitar meu rosto; podem até suspeitar de meus negócios; contudo, meu amor enternecerá todos os corações, comparável ao sol cujos os raios suavizam o mais frio barro. Saudarei este dia com amor no coração, pois com a força deste pergaminho e a força do meu amor conseguirei meu maior sonho.Você meu inesquecível amor.

(Extraído do livro " O maior Vendedor do Mundo", 06 Mandino 1ª parte)

NATIVA FM 89,7
O amor do Vale
3332-1020
Rua Pedro Debortoli, 277 - Sete de Setembro - Gaspar

BEBIDAS MELATO
Presentes nos melhores eventos da cidade
Bebidas Multi Marcas
Rua José Honorato Müller, 271 - Coloninha - Gaspar. Fone: 3332-0858

Fotos: Cine Foto Mary

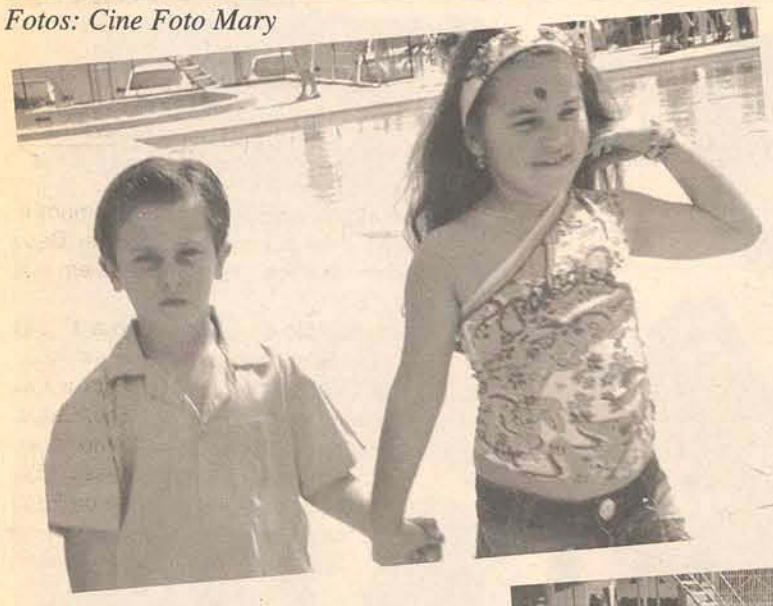

Muita gente bonita na abertura da temporada de verão da Soc. Canarinhos. A beira da piscina, as lojas Trá-la-lá, ½ Cereja e a Confecções ½ Loka mostraram suas coleções na moda infantil (com seus "grandes" modelos) e adulto. Após a abertura oficial feita pelo presidente do clube Francisco Hostins Júnior, os associados e convidados saborearam um delicioso coquetel. Parabéns aos organizadores e a nova diretoria por este maravilhoso encontro e que continuem com esta garra para transformar este clube cada vez mais atraente.

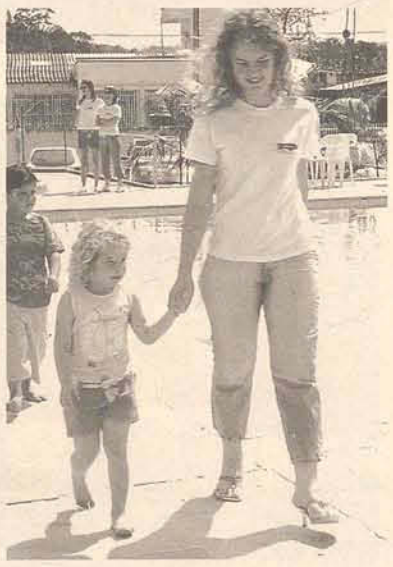

Horóscopo

De 23 a 26 de novembro

Áries
O período é favorável a novas investidas no terreno das relações pessoais e serve para você começar a pensar em expandir um pouco mais seus horizontes. Não considere seu amor como já ganho.

Touro
A família e os amigos sentem um pouco sua falta e, em meio a tanto sucesso, você parece ter se esquecido deles. Cuidado com o estresse. Uma boa alimentação ajuda a renovar suas forças.

Gêmeos
Depois de pensar e refletir, é hora de agir. As pessoas estão esperando uma reação de sua parte e você necessita disso para ganhar forças. No amor, o ditado "antes só do que mal acompanhado".

Câncer
O amor pede um pouco mais de romantismo, e o final da semana é perfeito para isso. Suas decisões são sempre muito racionais e seu parceiro/a pode estar cansado dessa sua aparente falta de emoção.

Leão
Seus relacionamentos pessoais não lhe agradam e dão prazer como antes, talvez seja hora de procurar conhecer novas pessoas. O clima em família não é muito agradável.

Virgem
Muita calma e harmonia interior serão necessárias para atravessar a semana com sucesso nos negócios, carreira e amor. O clima em família pode ficar um pouco pesado e você terá que dizer não.

Libra
Aproveite a boa fase para rever amigos e passar mais tempo fazendo o que gosta. No amor, o clima é de romance. Só tome cuidado para não se deixar levar pela maré. No trabalho, seus esforços serão reconhecidos.

Escorpião
Família e amigos devem ficar em segundo plano e podem se magoar com a situação. A semana é favorável para a caridade, então, se você sempre quis ajudar e não sabia como, a hora é agora.

Sagitário
Amigos e família estarão mais próximos e projetos que há muito vinham sendo desenhados começam agora a tomar forma. Clima sedutor no ar, aproveite viva bons momentos a dois.

Capricórnio
Aproveite para dar uma geral nos armários, praticar esportes e passar mais tempo com amigos e família. O período é bom para procurar novos desafios e ampliar seus horizontes.

Aquário
Os comprometidos podem encontrar problemas ao tentar expressar seus sentimentos. As palavras certas vão ser difíceis de serem encontradas.Sua carreira vai bem e seus projetos estão em expansão.

Peixes
Planos a longo prazo fazem você se sentir seguro e com um objetivo, mas reflita sobre esses planos atrapalharem o presente. No trabalho, sua personalidade forte e sincera pode lhe causar problemas.

Venha saborear as delícias de nossa cozinha

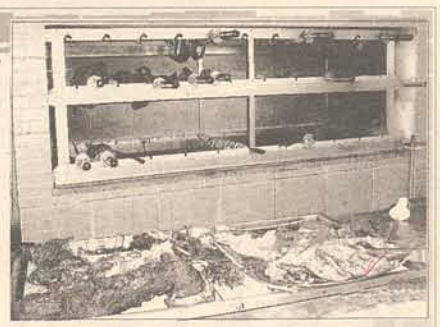

RESTAURANTE & BUFFET
CASA D'TCHELLI
Carne Assada
Buffet Variado
Sobremesa Grátis
3332-8235 Rua Coronel Aristiliano Ramos, 453 - Centro
Gaspar (Fundos da Casa Julio Schramm)

Julio Schramm
Fashion
3332-0803

Divulgação

Cine Foto Mary

Os trigêmeos **Henrique, Beatriz e Nívea** estão completando 8 anos amanhã, dia 24. Os pais Níveo e Marta, com muito orgulho e carinho, só têm a agradecer a Deus e parabenizá-los por esta data tão especial.

Cine Foto Mary

Olha que graça, o lindinho **João Guilherme Reinert Costa** completou 8 meses no dia 22. Os pais James (PMG) e Roseane (Lojas Mambel) irradiam de felicidade.

Hoje, dia 23, é o dia especial para **Ramon Bozio** que está completando 9 anos. Os pais Patrícia e Ademir e avó Emilia desejam um feliz aniversário.

Divulgação

O fofo **Vitor Daniel Feifaresk** completou 3 aninhos no dia 20. Com todo carinho, os pais Valdemir e Juliana registram este momento.

Divulgação

Catia - "Hoje é o aniversário desta fantástica pessoa, que com o passar do tempo fica cada vez mais linda, continue sendo esse ser humano especial." Um super abraço de sua família e amigos.

As terceiras séries (68 alunos) do ensino fundamental da Escola de Educação Básica Profº. Anacleto Cardoso, visitaram locais importantes da nossa cidade. Na companhia das professoras Cléia Schramm, Cyntia Folly e a orientadora Sávia Theiss, os alunos visitaram também a redação do Jornal Metas, onde o diretor José Roberto Deschamps falou sobre o processo de produção e edição do jornal.

A Família Sombreiro se reuniu novamente para comemorar. O encontro foi na Pizzaria Lavonte no Bairro Figueira, dos amigos Valter e Márcio. A casa oferece um ambiente apropriado para saborear um bom rodízio de pizza e para festas.

TONI
Churrascaria
Rodovia BR 470 - Km 39 - Gaspar
3332-1469
De Segunda a Sábado no
Almoço e Jantar
Buffet.....R$ 8,00
Espeto Corrido.....R$ 14,00
Sobremesa Grátis

Espaço Livre
Moda Feminina
FORUM CUMPLICE
Cholet SHOULDER JAR-MOD
Rua Cel. Aristiliano Ramos, 211 - Centro - Gaspar - 3332-2756

7ª ETAPA DO ENDURO

JM Cross Country

MOTÓDROMO DA SANTINHA

Edição Especial

De 23 a 29 de Novembro de 2005

Gaspar sedia final de Cross Country

O Motódromo da Santinha em Gaspar sediou nos dias 19 e 20 de novembro a 7ª e última Etapa do Catarinense de Cross Country, organizado pelo Trail Club de Gaspar, consagrando 3 pilotos gasparenses com o título de campeões. O evento trouxe novidades como o holeshot e gate de largada.

Equipe Trail Club que organizou o evento

POINT
CALÇADOS & ESPORTES
Gaspar

O novo point do motociclista

Rua: Cel. Aristiliano Ramos, 252 - Fone: 3332-3485

MCR RACING IISHIFT FOX SMITH ASW

Largada da Cat. Morro da Querosene, promocional no sábado à tarde

Largada da Cat. Cadete

Filipe Barbieri #28, na Cat. Cadete

Largada da Cat. Júnior

Jackson Probst #259

Ruan Carlos Poffo #44

Largada da Cat. Novatos

Enrosco na linha do Holeshot da Cat. Novatos

ROLASUL
ROLAMENTOS
www.rolasul.com.br
Matriz: Rua Afonso Pena, 33 - Brusque
Telefone/Fax: (47) 3351-2550
Filial: Rua Eng Paul Werner, 75 - Blumenau
Telefone/Fax: (47) 3322-7610

Largada da Cat. Light

Eduardo Fantoni #80, na Cat. Light

Douglas A. Schramm #63, na Cat. Light

Jean Isensee #3, na Cat. Light

Largada da Cat. Over35

Jackson #114 - JP Racing

Adilson Batista #35, na Cat. Over35

Chegada do Bicampeão da Cat. Over 35 Sérgio da Silva #99

Holeshot na Cat. Júnior

Poffo #44 na Cat. Júnior

Juliano Chiesa #90 e Rafael Fantoni #8 na Cat. Novatos

Neuro Chiesa #70 na Cat. Novatos

Adrenalina na chegada dos pilotos Jean e Fantoni na Cat. Light

Nem mesmo o pneu furado desanimou Douglas

Largada da Cat. Nacional

Terraplanagem Caibi homenageada pelo incentivo ao evento

Largada da Cat. Força Livre Especial

Jhonatan Batista #43 na Cat. Especial

Campeão Pablo Reinert #765 na Cat. Especial

O sonoplasta Mark Som e o popularJota Aguiar, narrador oficial do evento

Grande público prestigiou o evento no motódromo da Santinha

A JP Racing com seu show room

Equipe de narração, apuração e cronometragem

Representantes do Moto Clube prestigiaram o evento

Comemoração regada a camarão

Caminhões Ford
O melhor negócio em transportes
Universal Caminhões
3334-3300
BR 470 - Km 53 - Nº 2400 - Salto do Norte - Blumenau

barbieri painéis
45 ANOS em cartaz
(47) 3322-1711
www.barbieripaineis.com.br

Center Car
Som e Acessórios
Som e Alarme - Travas e Vidros Elétricos
Porta Malas Personalizado
Fone: (47) 3397-0682
Rua: Anitólquio Nunes Pires, nº 2548 - Gaspar

POINT
CALÇADOS & ESPORTES
Uma completa e variada linha de acessórios para motociclistas
MCR BRASIL SHIFT FOX SMITH ASW
Rua: Cel. Aristiliano Ramos, 252 - Fone: 3332-3485

design diferente
logomarcas >> web sites >>
plotagens >> impressos >>
(47) 9969-1569
designdiferente@yahoo.com.br

Terraplanagem e Transportes
CAIBI
3332-0749 3332-0825

Rhejon Malhas
Piloto Jhonatan Batista
3332-8099

Padaria Poffo
Pães - Bolos - Doces - Salgados
ACEITAMOS ENCOMENDA
Aberto todos os Domingos
3332-8260
Rua Hercílio Zimmermann, 225
Margem Esquerda - Gaspar

malhas Isensee
FONE/FAX: 3332-2144

Máquinas Isensee
Peças e acessórios para teares circulares
Fone: 3332-1387
Fax: 3332-5031
Rua Estrada Geral Água Negras, nº 1200- Águas Negras - Gaspar

TALY malhas
Rua: Crescêncio Pedro Schneider, 48 - Santa Terezinha
3332-8414
Piloto Pablo Reinert

ROLASUL
ROLAMENTOS
www.rolasul.com.br
Matriz: Rua Afonso Pena, 33 - Brusque
Telefone/Fax: (47) 3351-2550
Filial: Rua Eng Paul Werner, 75 - Blumenau
Telefone/Fax: (47) 3322-7610

A santinha é Gasparense

Sérgio da Silva #99 bicampeão da categoria Over 35

Pablo Reinert # 765 campeão na Força Livre Especial

Rafael Fantoni #08 campeão na categoria Novatos

Adilson Batista #35, 4º colocado na categoria Over 35

O céu cinza de sábado assustou muita gente e complicou a largada da categoria "querosene." Os pilotos que fazem parte de um grupo de amigos aproveitaram a etapa do catarinense para realizarem mais uma divertida categoria, mesmo porque esta não vale pontos para campeonato algum.

No domingo, o sol brilhou forte e com ele brilhou a estrela dos gasparenses, especialmente de um garoto que estreou neste ano em competições oficiais mas já escreveu seu nome no hall dos campeões catarinenses. A primeira bateria a ir para a pista foi a Cadete. Nela, o representante Gasparense foi Felipe Barbieri que chegou a ocupar a segunda colocação, mas terminou a prova em terceiro, atrás do campeão catarinense Lui André Fietz, que ficou em segundo. O vencedor da bateria foi João Paulo Feltz de Biguaçu. A segunda queda de "gate" foi para a categoria Júnior. Nela, Pablo Reinert já largou com o título antecipado, mas nem por isso estava menos empolgado e determinado a vencer, tanto que foi o vencedor do holeschot, (primeiro a cruzar a primeira curva). E não foi só a primeira curva, Pablo não teve dificuldades para vencer mais uma prova, e fechar com chave de ouro mais uma vitória este ano. Jhonatan Batista, que largou de nacional, perdeu o banco da moto e abandonou a prova. Milton Jonathas Hobus chegou em segundo; Thiago Grossel foi o terceiro e Ruan Carlos Poffo - inspirado, o quarto, enquanto Jackson Probst fechou em quinto.

Depois da pausa para o almoço, a expectativa era pela largada da Categoria Novatos, onde o piloto da Casa, Rafael Fantoni, ainda tinha chances de brigar pelo título embora precisasse de resultados favoráveis para ser campeão. Já na Largada, Rafael se envolveu em um acidente espetacular com seu rival pelo título, João Paulo Feltz. Os dois recomeçaram, com Rafael em último, uma sensacional corrida de recuperação, enquanto Juliano Chiesa manteve a primeira colocação no certame, com Neuro em segundo e Ruan Carlos Poffo em terceiro. Rafael Fantoni, ultrapassou Feltz e partiu para cima dos concorrentes, o que parecia impossível se concretizou: Feltz teria que ser quarto e Rafael vencer a etapa. Rafael ultrapassou um a um os concorrentes e assumiu a ponta a três voltas do final. Feltz tentava, sem sucesso, ultrapassar Poffo, que era o terceiro colocado. Na última volta, o motor da moto de Feltz quebrou e a numerosa torcida de Rafael só aguardou o garoto, que estreou neste ano, cruzar a linha de chegada para comemorar o título de Campão Catarinense de Cross Country da categoria Novatos 2005. Juliano Chiesa foi o segundo; Ruan Carlos Poffo o terceiro; Neuro o quarto; e Giuliano Moretti abandonou a prova. No final, todos comemoraram.

Na segunda bateria da tarde foi a Light, Jean Isensee largou na ponta e só foi ameaçado pelo primo Eduardo Fantoni, que durante toda a prova andou atrás de Jean. Douglas A. Schramm ocupava a terceira posição quando teve o pneu traseiro da moto furado, perdendo várias posições, mesmo assim não abandonou a prova e conquistou, com muita garra, a sexta posição. Na chegada, Jean em primeiro e Eduardo Fantoni, praticamente junto, cruzaram em primeiro e segundo respectivamente, em terceiro chegou Ricardo de Souza e em quarto o campeão da categoria Jean Murilo Dalcastagen o Choco.Na Over 35, Sérgio da Silva, andou para cumprir tabela, ele já havia comemorado o título por antecipação. Depois da largada quem se deu bem foi Jacskson Probst que levou o holeschot e recebeu a quadriculada em primeiro, com Sérgio da Silva "bicampeão" em segundo, Carlos Alberto em terceiro e Adilson Batista em quarto.

A Força Livre Nacional teve novamente Eduardo Fantoni e Douglas A. Schramm na pista, além de Jerônimo César Barbieri, todos de Tornado. Denísio do Nascimento é quem levou o holeschot. Eduardo Fantoni largou no bloco intermediário, assim como Douglas. Ambos buscavam a recuperação. Eduardo Fantoni terminou em segundo, atrás de Deni e Douglas que ficou em terceiro. Barbieri abandonou a prova.

Na Força Livre Especial, a categoria mais rápida da tarde, Pablo Reinert largou com o título de campeão garantido, já que o principal adversário não compareceu. Pablo largou na Ponta, ma na prova foi superado por Jhonatan Batista, que voltou às competições com uma YZ450, mostrando muita intimidade com o novo equipamento, mantendo-se na primeira posição até o final da prova. No final, Pablo ficou em segundo e comemorou a vitória, ao lado de sua numerosa equipe, com champagne, o título de campeão de duas categorias no mesmo campeonato. Fato inédito no Catarinense. Mais uma vez o Trail Club mostrou a força de sua equipe, com uma prova inquestionável no quesito, organização, e fechou com chave de ouro o ano de 2005, Afinal das 7 categorias disputadas, 4 foram vencidas por gasparenses, que comemoram em casa com o grande público que mais uma vez se fez

Confira mais fotos desse evento
WWW.
JORNALMETAS
.COM.BR

Douglas Alfredo Schramm #63, 6º colocado na categoria Light (com pneu furado) e 3º na categoria Nacional

Ruan Carlos Poffo #44, 4º colocado na categoria Júnior e 3º lugar na Categoria Novatos

Jean Isensee #3, 1º colocado na Categoria Light

Jhonatan Batista #43, 1º colocado na Força Livre Especial e na Júnior teve problemas com a moto

ipe Barbieri #28, colocado na tegoria Cadete

Jackson Probst #259, 5º colocado na categoria Júnior, 1º colocado na categoria Over 35 e 5º colocado na categoria Força Livre

Rodrigo Riffel #96, 9º colocado na categoria Cadete

Eduardo Fantoni #80, 2º colocado na categoria Light e 2º colocado na Nacional

Juliano Chiesa #90, 2º colocado na categoria Novatos

Giuliano Moretti teve problemas e presisou abandonar a prova

Neuro Chiesa #70, 4º colocado na categoria Novatos e 10 º colocado na categoria Nacional

Jeronimo César Barbieri Filho #402, acabou tendo que abandonar a prova por problemas na moto

Divulgação

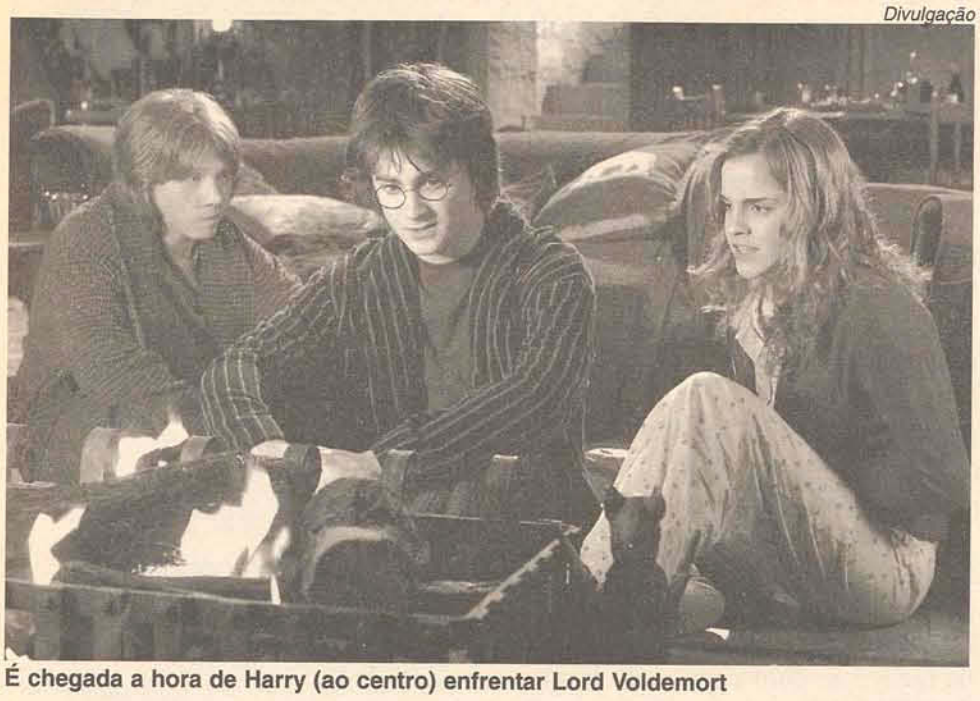

É chegada a hora de Harry (ao centro) enfrentar Lord Voldemort

'Cálice de Fogo' celebra rito de passagem de Potter

O quarto filme baseado na série de livros escritos pela bem-sucedida autora britânica J.K. Rowling, é "Harry Potter da melhor qualidade". Com direção do seu conterrâneo, Mike Newell, isso não era tido como surpresa, já que ele é o responsável, entre outros, por um dos filmes ingleses de maior sucesso: Quatro Casamentos e um Funeral. Em Harry Potter e o Cálice de Fogo, é chegada a hora do bruxinho mais querido do pla-neta, Harry, enfrentar Lord Voldemort

Quem acompanha as aventuras do personagem de J.K. Rowling sabe que este quarto livro é o momento em que o universo infantil cede lugar a uma adolescência conturbada, às vezes raivosa. Harry está crescendo e, com ele, os leitores. Por isso, não espanta que este seja o primeiro filme da série com censura 12 anos (13 nos EUA). Aliás, essa é justamente a primeira constatação: não é um filme infantil. Você ficará com medo em alguns momentos. Talvez não do dragão, mas se perder em um labirinto com misteriosas plantas vivas não é exatamente divertido, principalmente quando se sabe que o relógio está em contagem regressiva e que, em algum momento, o tinhoso aparecerá em pessoa, a encarnação da pura maldade.

E aí dá para sentir como um bom ator faz mesmo diferença no elenco. Ralph Fiennes, como Lorde Voldemort é assustador. Preste atenção aos olhos que hipnotizam e nos levam para a mente de uma criatura do mal. Lembra de Hannibal Lecter? Quase... mesmo quando ele sai de cena e você sente um certo alívio, fica a impressão de que você gostaria de sentir aquele frisson de novo, só para saber se o sujeito é mesmo tudo aquilo.

Mike Newell tentou construir seu filme em torno desse encontro, cada embate de Harry leva-o mais perto desse momento. Que ele apareça inseguro e que até alguns amigos resolvam se afastar dele funciona bem, já que a platéia sente uma espécie de responsabilidade de dar apoio moral ao herói. Mas é o clima sombrio o melhor elemento do filme, o mais acertado. Fica aí, nessa continuidade, um desafio interessante para o próximo diretor, David Yates, que começa a filmar Harry Potter e a Ordem da Fênix no início de 2006, o qual aguardamos ansiosos.

Harry Potter and the Goblet of fire. Inglaterra/EUA, 2005. ***De*** *Mike Newell.* ***Com*** *Daniel Radcliffe, Rupert Grint, Emma Watson, Jason Isaacs, Gary Oldman, Alan Rickman, Maggie Smith.* ***Suspense/Ação, 157 min.***

Filmes

Deixados para TrásIII

No mundo profetizado no Livro da Revelação, o líder mundial Nicolae Carpathia (Gordon Currie) enfim consegue realizar o inimaginável: unir o mundo em paz e dar fim ao derramamento de sangue. Gerald Fitzhugh (Louis Gossett Jr.), o Presidente dos Estados Unidos, sempre teve este sonho e dedica seu mandato a impedir que ele seja arruinado. Porém, quando sofre uma tentativa frustrada de assassinato, Gerald passa a conhecer uma conspiração que pretende fazer com que a 3ª Guerra Mundial aconteça o quanto antes.

Os 10 filmes mais locados da semana

1º Natal Muito Louco
2º A Fantástica Fabrica de Chocolate
3º Papai Bate um Bolão
4º Subzero
5º Pedaços de uma Vida
6º Três Vida e um Destino
7º Marcado para Morrer
8º Guerras dos Mundos
9º Tudo Pela Honra
10º Snouborder

Argus Vídeo Ltda
Fone: 3332-0701
Rua Ver. Augusto Beduschi, 232

Livros

Quase Tudo - Danuza Leão

Preço: **R$ 32,20** Editora: **Companhia das Letras**

Leão conta "quase tudo" acerca de sua vida nesta autobiografia. Fala de suas paixões, das festas glamourosas e de vários outros tempos de lembranças inesquecíveis. Obra apresentada em quatro capas diferentes, que fica a escolha do leitor.

O Valor do Amanhã – Eduardo Giannetti

Preço: **R$ 31,90** Editora: **Companhia das Letras**

Os juros fazem parte da vida de todos os homens - tanto nas discussões sobre o crescimento econômico da nação como em aspectos do dia-a-dia. O autor defende que os juros são apenas parte de um fenômeno natural maior, tão comum quanto a força da gravidade.

Mentes Insaciáveis – Ana Beatriz B. Silva

Preço: **R$ 29,60** Editora: **Ediouro**

Médica e escritora de sucesso, Ana Beatriz aborda agora os transtornos alimentares: bulimia, anorexia, obesidade; além de outros tipos de comportamento, como metrossexualismo e vigorexia (obsessão compulsiva por estratégias para desenvolver os músculos).

Fonte: www.submarino.com.br

Música

Lançamentos

Live Duplo – Slipknot
Preço: **R$ 38,50** Gravadora: **Sum**
Grandes sucessos do Slipknot, todos em versões ao vivo, capturadas diretamente da mesa de som dos diversos shows realizados na Europa, Ásia e América, durante as turnês dos últimos dois anos.

Sliver: the Best of the Box - Nirvana
Preço: **R$ 38,50** Gravadora: **Universal**
Pra colecionador e fã nenhum botar defeito, este trabalho traz as 22 músicas de maior sucesso da inesquecível e lendária banda grunge comandada por Kurt Cobain. Imperdível pra qualquer um!

Amarantine **- Enya**
Preço: **R$ 35,90**
Gravadora: **Warner**
Desde o soar dos refrões da faixa título até as nuances de "Wild Violet", baseadas em um hai-cai do poeta japonês Basho, tudo que se poderia querer de um disco de Enya, está nele em abundância.

MTV ao Vivo Duplo - Barão Vermelho
Preço: **R$ 39,90** Gravadora: **Warner**
Álbum duplo faz uma retrospectiva de 23 anos de carreira da banda com muita atitude e repertório impecável dos 12 discos de estúdio lançados desde 1982 e do ao vivo "Balada MTV".

Balé Mulato - Daniela Mercury
Preço: **R$ 22,90**
Gravadora: **EMI**
São 14 faixas com o melhor da MPB, entre elas: "Topo do Mundo", atual sucesso nas rádios de todo país, e "Olha o Gandhi Aí", gravação inédita da música campeã no carnaval da Bahia.

Fonte: www.submarino.com.br

onix
RELOJOARIA E ÓPTICA
Relógios, Jóias e Óculos
Assistência Técnica de Relógios
Consertos e Confecções de Jóias
Óptica Especializada.
3332-2192
onixgs@terra.com.br
Rua Cel. Aristiliano Ramos, 282 - Centro

Meio ambiente foi tema da feira este ano

Semana Bunge Vida conscientiza sobre o meio ambiente

Desde a manhã de ontem, dia 22, acontece no Centro de Divulgação Ambiental e Lazer da Bunge Alimentos, localizado no parque industrial da empresa, no bairro Poço Grande, mais uma edição da Semana Bunge Vida, promovida anualmente pela gigante do agronegócio. É um espaço dedicado à orientação de seus colaboradores, familiares e comunidade em geral, sobre questões ligadas ao meio ambiente, como a contaminação do solo, efeito estufa, espécies exóticas, extrativismo, ocupação do solo, qualidade e quantidade do ar e da água.

Com esta iniciativa, a empresa cumpre o papel social de chamar à atenção da população para a qualidade de vida e a proteção do meio ambiente . O evento, aberto a toda comunidade, segue até amanhã, quinta-feira, dia 24. Hoje, a visitação pode ser feita a partir das 10 horas até às 15horas; amanhã, até às 12h30min. Em 2004, cerca de 3 mil pessoas estiveram no evento, a grande maioria estudantes.

A Semana Bunge Vida conta com a participação de sete escolas da rede pública de Gaspar, da 5ª a 8ª séries. Eles estão expondo trabalhos sobre os temas já mencionados, sendo julgados por uma comissão formada por colaboradores da Bunge e da comunidade. Os vence-dores receberão prêmios. A divulgação do resultado será no encerramento, que acontece nesta quinta-feira. Segundo umas das coordenadoras do evento, Juliana Medeiros, da área de Desenvolvimento Organizacional, é assim que a Bunge acredita estar ajudando a construir um país melhor e mais justo, com educação, cultura e vida saudável.

Confira quem participa e os trabalhos

Frei Godofredo
Qualidade do Ar: Cenário e Solução
Frei Policarpo
Ocupação do Solo: Cenário e Solução
Prof. Honório Miranda
Extrativismo: Cenário e Solução
Marina Vieira Leal
Espécies Exóticas: Cenário e Solução
Zenaide Schmidt Costa
Qualidade e Quantidade de Água: Cenário e Solução
Norma Mônica Sabel
Contaminação do Solo: Cenário e Solução
Dolores Krauss
Efeito Estufa : Cenário e Solução

Pontapé inicial em grande estilo

Foto: Divulgação

Jantar marcou o início das comemorações

Um belíssimo e refinado "Jantar de Natal" servido para mais de 250 pessoas marcou o lançamento do "Gaspar Natal em Festa 2005", promovido pela Prefeitura e Câmara de Dirigentes e Lojistas. O evento, que contou com a participação do Coro Misto Santa Cecília e convidados, ainda apresentou à sociedade as luminárias que, em breve, enfeitarão as ruas do Centro. A abertura do Natal em Gas-par será realizado no próximo dia 27, na praça Getúlio Vargas, às 20 horas. Papai Noel chega na noite de 6 dezembro.

Jornal Metas

E-mail: jornal@jornalmetas.com.br

Site: www.jornalmetas.com.br

Telefone: 332-1620

Poetizando a Vida

Por Júlio César Bridon dos Santos

"Creio"

Creio na fé que tenho
no poder que conduz
o universo
nas forças que nos
acompanham sempre
desejando nosso bem
desejando nossa felicidade.

Creio no ser humano
na capacidade que
ele possui
de raciocinar.

Creio que ou o que quero
pois o "todo" me conduz
por caminhos certos.

do livro
"MOMENTOS
DE REFLEXÃO"

bridon@terra.com.br

NAES
Rua Dr. Nereu Ramos, 100
Fone/fax: 3332-2968 / 3332-0189

MATRÍCULAS CONTINUAM ABERTAS PARA NOVOS ALUNOS

CURSOS OFERECIDOS:
Ensino Fundamental, Ensino Médio,
Alfabetização,
Informática, Crochê, Pintura em Tela.

* Você CONTINUA da SÉRIE que parou;
* Estudar no NAES é ganhar TEMPO e DINHEIRO;
* Estudar no NAES é se qualificar para o mercado de trabalho;

* Seja esperto! ESTUDAR é sucesso garantido!

PROMOÇÃO

TROCA TROCA
DE ÓCULOS
SOLARES

Seu óculos usado vale 10% de desconto na troca por um novinho.

Na troca do seu óculos solar usado por qualquer modelo da nova coleção, você ganha 10% de desconto no valor total. Esta promoção é válida até 24/12/2005.

Rua Cel Aristiliano Ramos, 522 - Centro - Gaspar - SC - Fone: 47 3332-0172

ERNESTO
Relojoaria & Óptica
50 Anos

Poesias saem dos livros para as salas de aula

Na quinta-feira, dia 18, e na segunda-feira, dia 21, alunos da Escola de Educação Básica Honório Miranda promoveram saraus de poesia que envolveram alunos da 7ª e 8ª séries do Ensino Fundamental e 1ª série do Ensino Médio. Na ocasião foram declamadas poesias da blumenauense Clarice Lia Weiler, 53 anos, e de Júlio Cesar Bridon dos Santos, de Gaspar.

Segundo a professora responsavél, Dulcemeri Poli Silveira, a atividade faz parte do cronograma das aulas de Língua Portuguesa e tem por objetivo proporcionar aos alunos informação e conteúdo que ultrapassem as paredes das salas de aula. " Quem sabe um dia ainda teremos um grupo poético aqui na escola", comenta Dulcemeri.

No primeiro dia do evento foram declamadas 16 poesias da blumenauense Clarice, do livro 'Alimentando Sonhos'. Em seguida os alunos se envolveram num bate-papo e descobriram um pouco da trajetória da escritora que também é professora de biologia e de alemão. Clarice sempre gostou de escrever e todas as suas criaçoes sempre foram guardadas para depois se transformarem em livro. Sua primeira obra saiu em 2000, da qual é co-autora, e para o futuro a blumenauese deve lançar um romance que já está praticamente pronto.

Júlio Cesar Bridon também revelou aos estudantes a sua trajetória enquanto escritor e os ouviu declamarem 15 poesias do livro 'Amor, Sonho e Poesia', uma das suas 12 obras. O poeta também foi convidado a declamar durante o Sarau e incentivou os alunos a exteriorizarem os seus sentimentos através da escrita de poemas. Ressaltou ainda que os estudantes devem guardar tudo o que escrevem e gostam para quem sabe um dia, reuní-los em uma obra e contribuir para a literatura local.

Atividade envolveu alunos da 7ª, 8ª e 1ª série do ensino médio

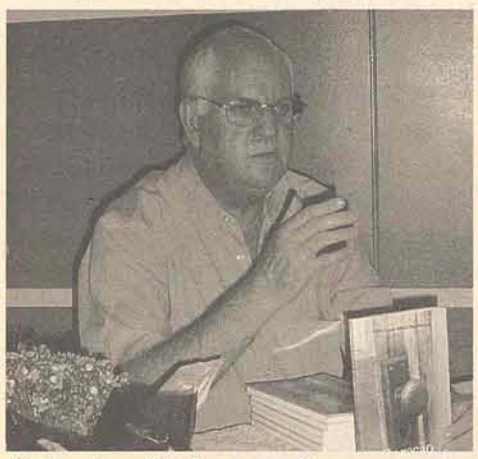
Bridon tem 12 obras escritas

Clarice Lia Weiler (ao centro)

Vida e Fé

Por Pe. Alcimir José Pillotto

DEUS QUER QUE EU VIVA

Deus é o ente Criador, ordenador, mantenedor e Senhor de todas as coisas. Vendo a obra da Criação, a Bíblia nos permite pôr em evidência alguns elementos, como: a) Deus criou o universo sozinho e o poder criador não é transferível; b) Deus criou tudo por sua livre vontade; c) O universo foi criado no tempo, não no eterno; d) O universo é constantemente mantido por Deus, como se ele o estivesse criando sempre de novo.

A Bíblia considera a vida como um dom de Deus. A vida é um dom sagrado no qual Deus faz brilhar o seu mistério e sua generosidade.

O homem foi criado para viver: esta é a lei da vida! O Deus vivo chama o homem à vida eterna!

Quem crê num ser primeiro (Deus) , Pai de tudo e de todos e se sente chamado por ele para viver aqui e depois desta vida, tem um motivo enorme para ser feliz: seu Criador o ama, e porque o ama, o chama e o quer consigo. Por isso eu digo: Creio em Deus e sei que ele me ama e me quer consigo! Quem é amado e ama se realiza! Quem não é amado e não consegue amar tem dificuldade para ser feliz!...

Vive-se para ser feliz e não para sofrer! Vive-se também para fazer os outros felizes! O ideal é sentir-se satisfeito, contente e feliz. Quem quiser ser feliz deve servir os outros.

Por isso forme sua própria personalidade, seja de fibra, esteja sempre disposto a ajudar a quem precisa, liberte-se do egoísmo, do vício, da acomodação. Integre-se na comunidade e lute em favor da vida. Cuide de sua saúde, seu corpo, e respeite os outros. Ilumine sua vida com um grande ideal. Defina-se sobre sua vocação e profissão. Acredite em Deus e viva sua fé. Dê um pouco de você para fazer outros felizes. Encare a vida como um presente de Deus. Descubra sua beleza em você, nos outros e na natureza...!!!

Nós fomos pensados por Deus para sermos homens e mulheres de valor. Por isso deixa-nos, Senhor, cantar o nosso hino de vida com os anjos do céu, os homens da terra, com o universo todo, pois o sentido autêntico da vida do homem é viver em crescente fraternidade com liberdade, respeito e amor e numa paz segura possuindo os bens indispensáveis para a sua própria realização.

Fraternalmente em Cristo
Pe. Alcimir José Pillotto

Memórias Gasparenses

Fatos Políticos

As dificuldades administrativas entre Blumenau e o primeiro Distrito de Gaspar eram muitas e havia muita rivalidade entre os moradores das duas localidades que por volta de 1880 o governo da Província enviou um destacamento policial para controlar os ânimos. Mas em 1889, foi proclamada a República no país e um nova confusão foi armada. Por um curto período Gaspar passou a integrar Itajaí, mas logo a casa foi colocada em ordem novamente e Gaspar voltou a integrar Blumenau.

Mas em 1893 aconteceu a Revolução Federalista, provocando mais problemas em Gaspar. As famílias ligadas aos liberais e republicanos haviam colaborado com as forças legalistas, sendo apelidadas de 'pica-paus' e foram perseguidas pelas forças rebeldes de Gumercindo Saraiva. Em sua obra Reminiscências, Henrique Pedro Zimmermann, relata alguns fatos que ocorreram na casa do seu avô que precisou abrigar a família bem longe, enquanto roubaram-lhe tudo e desfrutaram do que sobrou. Da sala principal fizeram estrebaria para os animais. Pessoas foram fuziladas e açoitadas. A história de Gaspar não foi sempre tão calma como parece, mas pouco a pouco tudo foi entrando nos eixos e a própria paisagem de Gaspar foi se moldando ao que conhecemos hoje.

Fonte: Gaspar – Fundação Frei Godofredo (1997)

CDL Câmara de Dirigentes Lojistas de Gaspar

Fitas

Seja Amigo da Mudança - De ma neira enfática, o autor analisa o que as pessoas de sucesso, como grandes líderes políticos e empresariais têm em comum. Você vai saber o que estes profissionais fazem para conquistar destaques.

Livros

O Mapa da Mina - Idéias ciativas ! Em vendas e atendimento a clientes, em negócios e finanças, em novos e melhores produtos, no aumento da produtividade, em qualidade de vida e bem estar. Em pouco tempo, você saberá como provocar uma tempestade de idéias criativas.

Tireo "S" da Crise - Trata-se de dicas que enfocam a necessidade das organizações perceberem que a informação é fator crítico de sucesso absoluto. Essa fita é uma opórtunidade ímpar para todas as empresas que almejam desenvolver as suas capacidades de planejamento.

Investimentos como Administrar Melhor seu Dinheiro - De maneira clara e didática, este livro aborda questões importantíssimas como a compra de imóveis, o orçamento pessoal, e os ivestimentos financeiros. Dá recomendações práticas e usa casos reias.

Onde Encontrar: CDL - Câmara de Dirigentes Lojistas de Gaspar
Rua Coronel Aristiliano Ramos 502 - Gaspar. Telefone: 3332-1133 - 3332-2599

Centro vai tratar de pessoas com distúrbio psicossocial

Em breve, o município de Gaspar vai contar com o primeiro Centro de Atenção Psicossocial (CAPS). Na semana passada, profissionais do Programa Estadual de Saúde Mental estiveram em Gaspar para traçar as diretrizes de implantação do CAPS e seu credenciamento junto ao Ministério da Saúde. Todo o processo está em andamento, sob a coordenação da Secretaria de Saúde da Prefeitura e do Programa de Saúde Mental do Município.

De acordo com a Secretária de Saúde, Ivete Mafra Hammes, no encontro foram avaliadas questões técnicas para a implantação do programa, estrutura física e humana para o acompanhamento de pacientes crônicos da saúde mental em tratamento intensivo e semi-intensivo. "O objetivo do CAPS é organizar a demanda de pacientes em tratamento e acompanhamento por psicólogos, psiquiatra e terapeuta ocupacional, para tal é necessário que as Equipes de Saúde da Família estejam estruturadas e capacitadas realizando acompanhamento individual e em grupos através de atividades lúdicas", explica.

Divulgação PMG

Encontro apresentou as diretrizes da iniciativa que está sendo implantada

Na prática, esta reforma do serviço será realizada em parceria com as unidades que atendem pelo Programa Saúde da Família (PSF), facilitando o acesso dos pacientes ao atendimento, não havendo mais a necessidade de deslocamento para o Centro.

Com a implantação do CAPS, o município vai passar a receber um auxílio financeiro do governo para a manutenção do programa. "Este é um grande avanço para a saúde pública em nosso município", finalizou a Secretária.

Sinalização turística até o fim do ano

A sinalização turística de Gaspar, que compreende 28 placas, deve ser instalada ainda este ano, segundo informou a Secretaria de Indústria, Comércio e Turismo da Prefeitura. De acordo com o titular da pasta, Marcelo Xavier Schmitz, o projeto faz parte das prioridades do governo municipal, que pretende incrementar a atividade turística na cidade, por meio de um planejamento adequado aos padrões e necessidades de Gaspar. "Desde o mês de maio a Secretaria vem trabalhando e realizando estudos para implantação desta estrutura", conta.

Das 28 placas que serão instaladas, 10 serão do tipo *Bandeira* e 18 do tipo *Térreas*. Serão investidos no projeto aproximadamente R$ 38 mil. Segundo o secretário, na região central da cidade serão instaladas as placas do tipo *Bandeira*, devido ao fato de ficarem suspensas e de não comprometerem espaços das calçadas, indicando principalmente os acessos para alguns bairros, rodovias, atrativos turísticos e locais de utilidade pública (hospital e prefeitura). Nas demais áreas, serão aplicadas as placas *Térreas*, que indicarão o acesso e os atrativos turísticos presentes nos bairros Gasparinho, Arraial, Belchior e na comunidade Bom Jesus. A iniciativa vai ajudar na orientação dos turistas.

PRE recebe 'Cidadãos do Trânsito'

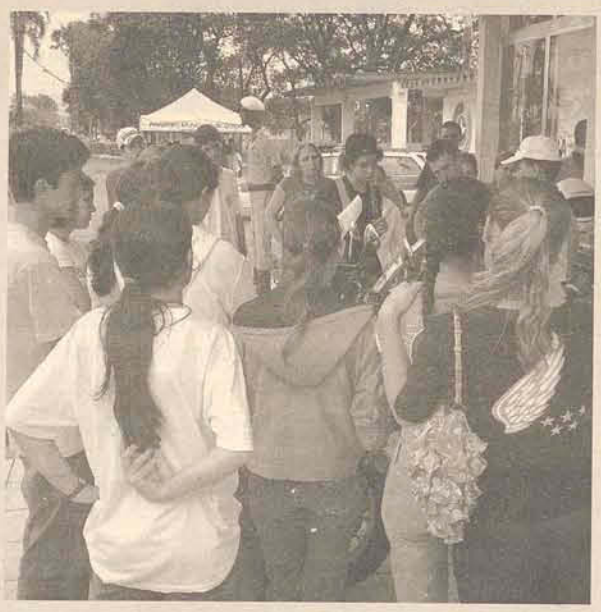

Programa interagiu PRE e estudantes

O posto da Polícia Rodoviária Estadual de Gaspar recebeu a visita de um grupo de alunos da Escola Marcos Konder, de Ilhota para o encerramento do Programa Cidadão do Trânsito. Cerca de 90 estudantes das 3ª e 7ª série do Ensino Fundamental e 3ª série do ensino médio participaram do comando educativo que durou aproximadamente duas horas. A visita dos estudantes representa uma das fases do Programa Cidadão do Trânsito que consiste em ações direcionadas à segurança do cidadão que utiliza as rodovias de Santa Catarina, a partir de estratégias voltadas para a conscientização de condutores de veículos e dos pedestres, e por conseqüência, a redução do número de acidentes que ocorrem nas rodovias estaduais.

FESTA DA PADROEIRA DA
CAPELA SANTA CATARINA
BELCHIOR BAIXO

NESTE FIM DE SEMANA

Quinta-feira - 24/11/2005
Missa às 19h - Padre João Bachman

Sexta-feira - 25/11/2005
Celebração às 19h - Frei Alex

Sábado - 26/11/2005
Celebração às 19h - Ministro José

Domingo - 27/11/2005
Missa Festiva aos Festeiros às 09h30min

VENHA PARTICIPAR !!

GRÁFICA EXPRESSÃO
Impressos off-set e tipográficos
Fone/Fax
3332-9001
Cartão de Visita
Folders- Flayers
Cartazes - Pastas
Impressos em Geral
graficaexpressao@terra.com.br
Rua Indl. José Beduschi, 35 - Fundos - Sala 02 - Gaspar

Projeto vai recuperar matas ciliares

A partir de janeiro do próximo ano, mais de 20 propriedades localizadas no bairro Arraial receberão mudas para o início de um processo de recuperação das matas ciliares em Gaspar, que terá ao todo, 18 hectares de área reflorestados. A boa notícia foi dada pelos profissionais da Secretaria de Agricultura de Gaspar, que participaram, na última semana, de um curso de capacitação direcionado à recuperação da mata ciliar do Vale do Itajaí. O encontro, que integra o Projeto Piava, foi promovido pelo Comitê da Bacia Hidrográfica do Itajaí e realizado nas dependências da Universidade Regional de Blumenau (FURB), entre os dias 07 e 11 de novembro.

Segundo o Diretor de Meio Ambiente da Prefeitura, Diego Moser, todos os profissionais capacitados foram orientados para, em parceria com a própria comunidade, iniciar um trabalho de conscientização, direcionado para os proprietários de terrenos junto às margens de rios ou ribeirões do município. "A intenção é motivar a população para recuperar uma faixa ao longo dos cursos de água do nosso interior. A meta do Projeto Piava é reflorestar todos os 50 municípios do Vale do Itajaí", revela.

Foto www.apremavi.com.br

Gaspar terá 18 hectares reflorestados

Projeto Piava

De acordo com informações da Secretaria, o Projeto Piava é uma iniciativa do Comitê do Itajaí e visa à construção de uma política sustentável de proteção das nascentes e matas ciliares. Financiado pelo programa Petrobras Ambiental, o projeto Piava é administrado pela Fundação Agência de Água do Vale do Itajaí e conduzido de forma colegiada pelas organizações parceiras do projeto, por meio de Câmara Técnica. Em cada município, o projeto apóia a criação do Grupo de Trabalho e do Conselho de Meio Ambiente. Existem ainda os educadores ambientais e produtores de mudas. Os interessados em participar do projeto devem entrar em contato com o Departamento de Meio Ambiente, através do telefone 332-2990, ou pessoalmente na sede da Secretaria de Agricultura.

O que é Mata Ciliar?

O termo Mata Ciliar é usado para classificar as diversas formações vegetais, inclusive as estreitas faixas de floresta ocorrentes nas margens dos rios. Entretanto, na legislação brasileira o termo Mata Ciliar significa qualquer formação florestal ocorrente na margem de cursos d'água. As Matas Ciliares foram reduzidas drasticamente e, quando presentes, normalmente estão reduzidas a vestígios, apesar de ser garantida pelo Código Florestal (Lei 4.771 de 15/-09/65). Segundo esta Lei são obrigatórias as conservações de: *30 m de mata para cursos d'água com até 10 m de largura.*

Importância de preservar as margens e barrancos

A função das Matas Ciliares em relação às águas está ligada a sua influência sobre uma série de fatores, como: escoamento das águas da chuva; diminuição do pico dos períodos de cheia; estabilidade das margens e barrancos de cursos d'água; ciclo de nutrientes existentes na água, entre outros. Assim, os solos sem cobertura florestal reduzem drasticamente sua capacidade de retenção de água de chuva, causando duas conseqüências gravíssimas. A primeira, que é imediata, resulta nas enchentes. A segunda, de médio prazo - em vez de infiltrar no solo, a água escoa sobre a superfície formando enormes enxurradas que não permitem o bom abastecimento do lençol freático, promovendo a diminuição da água armazenada. Com isso, reduzem-se as nascentes.

Fonte:educar.sc.usp.br/licenciatura/2003/vt/mataciliar.html

AGROPECUÁRIA FIGUEIRA

- Casquinha de Soja
- Ferramentas
- Medicamentos
- Rações em Geral
- Completa linha de Pet Shop

Organnact Força Animal

Fone (47) 3332-7704

Rua Geral Águas Negras, 55 - B. Figueira - Gaspar - SC

Entrada da rua Águas Negras

Curso capacita para programa

A Bunge Alimentos e a Universidade Regional de Blumenau (Furb) promovem no dia 1º de dezembro, o primeiro curso de capacitação do Programa de Recuperação Ambiental. O objetivo é apresentar o Programa de Recuperação Ambiental à comunidade da região de Gaspar e estabelecer parcerias com os proprietários de áreas para os plantios e instalação de Unidades de Pesquisa em Recuperação de Floresta Ciliar. O curso será realizado no Centro de Divulgação Ambiental e Lazer (CDAL) da Bunge Alimentos, no bairro Poço Grande, ao lado da fábrica e sede administrativa da empresa. A inscrição é gratuita e os interessados em participar deverão entrar em contato no telefone (47) 3281-8070 ou (47) 9941-8359, com o biólogo Maurício Pozzobon, até o próximo dia 29 de novembro. Além de Maurício, farão apresentações o professor e doutor Alexandre Uhlmann e a coordenadora de Meio Ambiente da Bunge Alimentos em Gaspar, Taíse Beduschi.

Produção - Jornal Metas

SABE QUEM FORAM OS GRANDES VENCEDORES DO PRÊMIO ATUALIDADE COSMÉTICA 2005?

O BOTICÁRIO. GRANDE VENCEDOR DO PRÊMIO ATUALIDADE COSMÉTICA. O MAIOR E MAIS IMPORTANTE DA PERFUMARIA BRASILEIRA

A EMPRESA CONQUISTOU TODOS OS PRÊMIOS NAS CATEGORIAS: PERFUMARIA NACIONAL FEMININA - **RHEA**. PERFUMARIA NACIONAL MASCULINA - **QUASAR FIRE**. MELHOR CRIAÇÃO PERFUMÍSTICA FEMININA - **LINDA BRASIL**. MELHOR CRIAÇÃO PERFUMÍSTICA MASCULINA - **QUASAR FIRE**.

AH, O DELICIOSO PERFUME DA VITÓRIA

O Boticário

Você pode ser o que quiser

Rua Coronel Aristiliano Ramos, 470 - Centro - Gaspar - Fone: 3332-0235

Pele bonita e saudavél o ano todo

Verão se aproximando, sol forte, praia e calor! Desfilar com uma pele bonita é bem mais do que uma questão estética, mas algo relacionado diretamente à saúde e qualidade de vida das pessoas. Um dos cuidados mais importantes é com a proteção da pele. Bloqueador solar, hidratante e uma alimentação saudavél enriquecida com vítimas podem fazer milagres para garantir uma pele bonita, sem manchas e sem envelhecimento precoce.

Tomar muita água, pelo menos dois litros por dia, também é muito importante. Hidrata a pele e garante a sua umidade natural. Porém, um alerta da Sociedade Brasileira de Dermatologia (SBD), reforça que é um erro a preocupação com a pele maior no verão. "A pele é a vitrine que nos protege de diversas formas ao longo do ano e, por isso, merece nossa atenção 365 dias ao ano." Vale abusar da variedade de frutas, verduras e legumes oferecidas no Brasil e montar um cardápio bem colorido, lembrando que alimentos que possuem beta-caroteno ou pró-vitamina A favorecem o aspecto da pele e podem facilitar o bronzeado.

Segundo a Sociedade Brasileira de Dermatologia as vitaminas são importantes para o bom funcionamento do organismo, principalmente para a pele, unhas e cabelos. Uma boa noite de sono também é muito benéfica para um pele saudavél.

O Brasil, país tropical, tem um índice constantemente alto de raios ultra-violeta que contribui para o envelhecimento precoce da nossa pele além de aumentar os riscos de câncer. Portanto, todo cuidado é pouco e as atenções devem ser redobradas com as crianças. Elas se expõem três vezes mais ao sol que os adultos e ter cuidados na infância significa um futuro mais saudavél, pois a exposição ao sol é acumulativa. " A exposição solar até os 20 anos de idade representa cerca de 80% de sua vida inteira", informa a homepage da SBD.

A falta de cuidados com a pele pode ocasionar manchas, micoses e principalmente câncer. Fazer um auto-exame com frequência possibilita detectar o aparecimento de qualquer problema em fase inicial e providenciar o tratamento. O espelho pode ser um grande aliado para detectar manchas que coçam, descamam, sinais ou pintas que mudam de tamanho, cor ou forma.

Reprodução - Internet

Exposição deve ocorrer antes das 10h e após às 16h

Pessoas de pele clara têm maior probabilidade dos que os de pele negra em desenvolver cancêr de pele, mas estes não estão isentos de desenvolver um tumor. Quem se se expõe ao sol por tempo prolongado, freqüente e sem proteção e quem tem casos de cancêr na família também está propenso a desenvolver a doença.

Cuidados com a pele

1- Tomar sol antes das 10 h ou após às 16h;

2- Passar filtro solar fator 15 ou mais, 30 minutos antes de se expor ao sol;

3- Reaplicar o filtro sempre que suar ou entrar na água, após secar a pele;

4- Utilizar guarda-sol, chapéu, óculos de sol e roupas leves.

Dica: nos dias nublados também é necessário se proteger pois o relativo conforto deve-se apenas à redução dos níveis de infra-vermelho (CALOR), mantendo-se o nível de ultra-violeta.

Fonte www.sbd.org.br

Saúde

por *Alessandra Grebe Rosa e Mayk Benvenutti*

GINÁSTICA LABORAL

É a prática voluntária de exercícios realizada pelos funcionários dentro do próprio local de trabalho

Consiste em exercícios que têm como objetivo minimizar desconfortos causados pela função exercida, diminuir riscos de acidentes de trabalho, prevenir fadigas e tensões musculares e aumentar a auto-estima dos trabalhadores.

Neste projeto tanto o empregado quanto o empregador terão benefícios, pois o funcionário terá uma melhora na qualidade de vida e o empregador terá um funcionário mais disposto que consequentemente mais produtivo.

Antes de iniciar o projeto é necessário conhecer a empresa, para a escolha do local (espaço físico) e horário a ser realizada a Ginástica.

Geralmente os funcionários são separados em grupos de acordo com setor ou disponibilidade de pausa.

A Ginástica é geralmente praticada pelos funcionários todos os dias e exigem aproximadamente 15 minutos diariamente.

Pode ser realizada antes, durante ou depois do expediente.

Entre as atividades realizadas, há atividades lúdicas, a fim de descontrair o funcionários para

As empresas interessadas podem ligar e pedir um orçamento sem compromisso, que varia de acordo com o número de funcionários, localização da empresa e tempo que o fisioterapeuta permanece na empresa.

Antes de iniciar o projeto, a Interage oferece uma aula experimental.

Interage clínica de fisioterapia
☎332-9580
interagefisio@hotmail.com
Av. das Comunidades,105 - Centro
Gaspar (ao lado do Supermercado Crissi)

Consultório Odontológico
Genoveva Schmitt
CRO - 4089
Francisco A. Schmitt
CRO - 308560
- Reabilitação Bucal
- Implantes
- Prótese sobre implantes
- Tratamento Estético
- Clareamento a laser
☎ 3332-2829
Rua Coronel Aristiliano Ramos, 300
Sala 10 - Centro - Gaspar

Jornal Metas
Informando você
E-mail: jornal@jornalmetas.com.br
Site: www.jornalmetas.com.br
Telefone: 332-1620

Espaço Vida MACROBIÓTICA
Comércio de
Produtos Naturais
Produtos Integrais
Ervas Medicinais
Suplementos
Cereais
Livros
Alimentação Natural
Uma maneira de preservar o corpo e a alma sem prejudicar a natureza
☎3332-4915
RUA PREFEITO LEOPOLDO SCHRAMM, 106 - SL 02 B
GASPAR GRANDE - AO LADO DA ESPAÇO KRISHNA DE YOGA

Imóvel

Vendo terreno medindo 62x30; livre de enchente, pronto para construir; situado no Óleo Grande. Tratar c/ Eduardo da Luz - 3391-5613

Vende-se terreno com 432m² no Bairro Bela Vista, rua Henrique Hostert.Próximo a Sulforms,livre de enchente. Tratar c/ Anna Ou Cristiano - 047 33324113

Vende-se - Casa no bairro Coloninha, ótima localização. Preço a combinar. Telefone: 3332-4213 com José.

VENDO OU TROCO terreno localizado na rua Osnildo da Silva, bairro Santa Terezinha, loteamento Por do Sol. Tratar c/ Daniel Maffezzolli - 91572248

Procuro casa para alugar em gaspar com 3 quartos e demais dependencias. Pago até 450,00. Tratar c/ silvio - 91585578

Alugo apartamento no centro sendo um apartamento por andar. Com 3 quartos, com sacada (uma suíte), copa, cozinha, lavanderia, churrascaria e demais dependências; mais vaga de garagem.
Informações pelo telefone: 9179-0033

Vende-se - Casa com 91m2 e 550m2 de terreno, Contato: 3332-4212 ou 91420017 com Evaldo

Vende-se ou troca-se - Terreno em Gaspar, medindo 12m (frente) x 25m(fundo). Bairro Gaspar Mirim, antigo campo do São Paulo, livre de enchente, a 4 Km do Centro. Valor R$ 8 mil. Aceita-se carro ou moto no negócio. Tratar com João - Fone: 3332-4173 e 99336271

Vende-se um sítio em Ilhota com 27.000 m2. Contato: 3332-1310

Vende-se ou troca-se - Casa com 3 quartos, demais dependências de banheiro. Localizada no bairro Santa Terezinha. Troca-se por chácara em Gaspar com casa de alvenaria ou casa no bairro Águas Negras. Tratar c/ PAMPLONA. Telefone: 9136-4990

VENDO CASA NA R. AUGUSTO J. DOS SANTOS 102 PROX. CENTRO C/KITINETE ANEXO R$ 48000.00 ACEITO PROPOSTA Tratar c/ RUTE OU NELSON - 33326146-33325219-3970056

Vendo ou troco casa mista em Ilhota, com 2 quartos. R$ 14.000 Aceito carro. Tratar c/ João Sérgio - 3332-0462

Vendo terreno medindo 2700 m², situado a rua Frei Solano, 200 metros após Granipedras. Contato : 3332-1544 ou 9133-4416 com Danizete.

Alugo duas casas juntas frente comercial estacionamento bom terreno próximo da Bunge R$ 600 c 10185. Tratar c/ (47) 33035 3830/9122 9733

Vende-se - Terreno c/ 476m2, fazendo 14m de frente c/ rua pavimentada c/ 34m de fundos, pronto p/ construir, localizado na Rua Maestro Egon Bohn,fundos Supermercado Zoni. Aceita-se carro. Fone: 8404-2910. Tratar c/ Dirceu Ender - ender.bnu@terra.com.br

Vende-se uma casa com 3 quartos, sala ,cozinha, 2 bwc, lavação, area de festa e garagem. Aceito propostas. Contato: 3332-7850

vende-se casa mista em Gravatá com garagem coberta para 04 carros e incluindo 02 lotes. Valor R$ 49.000 reais Tratar c/ Luiz - 91112334/ 33325529 / nilceuweber@yahoo.com.br

Troco um terreno com 14x 28 na rua Pedro Schmitt Junior no bairro Poço Grande por carro ou moto no valor de R$ 5.500,00 e assumir prestaçoes.contato 9985-1539

Alugo uma casa com 2 quartos sala cozinha e banheiro no bairro Sta Terezinha. Tratar c/ kellen cristina 9169-5295.

Aluga-se uma casa com 114 m2 já transformada para qualquer atividade comercial com garagem, 14 m de frente para a Rodovia Jorge Lacerda. Tratar com Nilton 3332-2903 no vidro jateado.

Vende-se casa de alvenaria com 90 m garagem p/ dois carros toda murada rua calçada no Gravatá - Navegantes valor R$ 50.000,00 Tratar c/ José - (47) 3332-3603

Aluga-se
apartamento próximo ao centro. Tratar: 3332-0333 ou 8809-3773

Vende-se uma casa de alvenaria, murada, próximo a escola Zenaide Schmitt Costa, no bairro Santa Terezinha. Possui 2 quartos, sala, cozinha, banheiro, lavação e garagem. Terreno medindo 320m2. Valor R$32.000,00. Contato 3332-9268.

Vende-se casa de alvenaria 2 andares semi-acabada na rua José Rafael Schmitt, livre de enchente. Inf: 9905-5537

Vendo casa em fase de acabamento, 60mts² terreno com 500mts² no Coloninha R$ 25000.00 a vista. Aceito proposta.Tratar c/ Celio - 9962-5034

Procuro casa para alugar em gaspar com 3 quartos e demais dependências. Pago até 450,00. Tratar c/ silvio - 91585578

Vendo terreno no Bairro Coloninha com 476 m² (14 frente x 34 fundo) Aterrado.. R$ 17.000,00. Aceito proposta. Tratar c/ Eliane - 3332-6707 / 9138-8102

Vendo casa de Madeira, no bairro Margem Esquerda, loteamento Esperança. Terreno mede 300 m2. Valor: R$ 22.000,00. Informações: 3332-7063

Vendo terreno no loteamento São Francisco no Bairro Bela Vista, medindo 363 m2. Tratar c/ Rodrigo Furtado - 47 3391-0709

Diversos

Vendo ou troco Bar e restaurante, todo completo excelente faturamento mês. Aceito propostas. Valor: R$20.000,00. Tratar c/ Maykel Goes - 47-9980-1928

Vende-se lindos antúrios de qualidade, ótimos para decoração de festas. Contato: 9903-6613

Vendo Ventilador de teto em ótimo estado. Valor: R$60,00. Tratar c/ Ricardo - 9112-5278

DOAM-SE - Lindos gatinhos. Informações: 99036613

Vende-se uma geladeira 340L (Prosdocimo) e um fogão a lenha nº2.Tratar 3397-1361 ou 9993-6317

Vendo mesa de sinuca, valor R$300 reais. Contato: 332-1387

Serviços de entrega de panfletos e Papai- Noel. Informações 3332-4836 com Sandro Eufrazio.

Vendo loja para decoração com vários personagens e vários materias para fabricação de novas peças. Valor: R$ 1.800,00 ou 3x de R$625,00. Tratar c/ Márcio ou Fernanda - 3327582/ 96076890

VENDO Balcão e Oratório (armário) de Imbuía. Raridade. R$350,00. Aceito propostas. Tratar c/ Raquel - 3332-2443

Vendo um NITENDO 64 com 2 controles 1 Memory Card 2 fitas. VALOR: R$250,00. Tratar c/ Luiz - 91558473 ou 33325114

Bangalô Imóveis Ltda

Creci 1678/J

VENDE - CASAS/APARTAMENTOS/GALPÕES

BELA VISTA – Alvenaria com área total de 288,00 m2 – 02 pisos – 06 dormitórios - 03 banheiros – Garagem para 03 carros – Rua Iporã – R$ 135 mil;
CENTRO - Alvenaria com 286,00 m2 – 02 pisos – nova – 03 dormitórios, sendo 01 suíte + piscina, aquecimento a gás e alarme. Terreno com 2.028,90 – Rua Itajaí – Preço e condições a combinar;
- Alvenaria com 101,00 m2 + garagem – 03 dormitórios – Rua São Pedro – R$ 95 mil;
- Alvenaria com 220,00 m2 – semi-acabada – Rua José Rafael Schmitt. Terreno com 500,00 m2 – R$ 55 mil;
- Alvenaria com 210,00 m ² – 03 dormitórios, sendo 01 suíte – Rua Frei Otocar – R$ 220 mil;
- Alvenaria com 300,00 m2 – 03 dormitórios, sendo 01 suíte – Rua Cecília Krauss – Preço e condições a combinar;
- Apartamento Residencial Monte Carlo com 230,00 m2 + 03 vagas de garagem – 04 dormitórios, sendo 02 suítes - Rua Arnoldo Schrammm totalmente mobiliado - Preço e condições a combinar;
- Apartamento Residencial Monte Carlo – 03 dormitórios, sendo 01 suíte. Garagem para 02 carros – R$ 130 mil + financiamento;
- Apartamento Residencial Boaventura com 100,00 m2 – 03 dormitórios – R$ 70 mil;
COLONINHA:- Mista com 204,00 m2 – 02 pisos + galpão de alvenaria com 70,00 m2 – Rua Prefeito Leopoldo Schramm – R$ 140 mil;
- Alvenaria com 300,00 m2 03 dormitórios, sendo 01 suíte– terreno com 1.312,00 – Rua Dr. Nereu Ramos – R$ 350 mil;
- Alvenaria com 170,00 m2 - 03 dormitórios, sendo 01 suíte – Rua José Eberhardt - R$ 130 mil;
FIGUEIRA: - Prédio de alvenaria com 520,00 m2 – 02 pisos – novo – sendo: Térreo – sala comercial e garagem. 1º piso – apartamento – Rua Francisco Sheidt – R$ 160 mil;
GASPAR MIRIM - Alvenaria com 159,00 m2 – 03 dormitórios, sendo 01 suíte. Terreno com 2.000,00 m2 + açude – Rua Ana Venturi – R$ 80 mil;
GASPARINHO: - Alvenaria com 70,00 m2 – 03 dormitórios – Rua Frei Solano – R$ 27 mil;
- Alvenaria com 120,00 m2 – 02 dormitórios – Rua Gelásio Bernz – R$ 60 mil. Aceita financiamento bancário;
- Alvenaria com 185,00 m2 – 04 dormitórios, sendo 01 suíte – Rua Leopoldo Alberto Schramm. Terreno com 1.100,00 m2 – R$ 85 mil;
ILHOTA: - Alvenaria com 209,00 m2 – 03 dormitórios, sendo 01 suíte. Terreno com 1.184,00 m2 – Rua 21 de junho – R$ 130 mil;
MARGEM ESQUERDA: - Alvenaria com 84,00 m2 + garagem com 21,00 m2– 03 dormitórios – Rua Urussanga – R$ 37 mil. Aceita Sítio até mesmo valor;
- Mista com 180,00 m2 + varanda e área de serviços – 03 dormitórios – Rua Nicolau Threiss – R$ 37.500,00 + parcelas do consórcio;
B.SANTA TEREZINHA:- Alvenaria com 205,00 m2 – nova - 05 dormitórios, sendo 01 suíte – Rua Paulo Bernardo Schmitt – R$ 130 mil;
- Casa de alvenaria + galpão com área total de 325,00 m2 + terreno com 645,00 m2 – Rua Barão do Rio Branco – R$ 130 mil;
- Alvenaria com 185,00 m2 – 03 dormitórios, sendo 01 suíte. Terreno com 628,00 m2 – Rua Rodolfo Vieira Pamplona – R$ 140 mil;
- Alvenaria com 130,00 m2 – 03 dormitórios. Terreno com 602,60 m2 – Rua Uruguai/Frente para Rod. Ivo Silveira – R$ 98 mil;
- Prédio de alvenaria com área total de 251,00 m2 – 02 pisos – térreo sala comercial e garagens – primeiro piso: apartamento 03 dormitórios, sendo 01 suíte – Rua Jacob Junkes – R$ 120 mil;
B. SETE DE SETEMBRO: - Alvenaria + Kitinete com área total de 272,00 m2 – Rua 1º de Janeiro – R$ 85 mil;
- Alvenaria com 160,00 m2 – 02 pisos – 03 suítes – Rua 13 de maio – R$ 195 mil;

VENDE – TERRENOS/SÍTIOS

BARRACÃO: - Sítio com 580.800,00 m2 – área para reflorestamento - 02 casas mistas – 10 mil pés de eucalipto – 4 nascentes e um ribeirão – Rua José Melatto – R$ 250 mil;
BR-470 – Terrenos com área de 926,10 m2 a 1.607,45 m2 – Vários – Preço e condições a combinar;
COLONINHA: - Rua Prefeito Leopoldo Schramm (fundos) – antiga olaria Zimmermann
- com 1.455,75 m2 – R$ 75 mil;
FIGUEIRA:- Rua José Mondini com 498,55 m2 – R$ 32 mil;
GASPARINHO: - Rua João Benigno de Oliveira com 3.217,50 m2 , por R$ 25.000,00;
GASPAR GRANDE – Sítio com 121.000,00 m2 + casa de alvenaria com 210,00 m2 – Rua Otto Nuss – R$ 155 mil;
LAGOA – Sítio com 27.000,00 m2 – 02 casas, estábulo, poço semi-artesiano, ribeirão, açude e água do SAMAE – R$ 100 mil;
MARGEM ESQUERDA:- Rua Rodolfo Gunther com 408,00 m2 - R$ 20 mil;
- Rua Francisco Lenfers com 288,00 m² - R$ 8 mil – com financiamento direto;
BAIRRO SANTA TEREZINHA: - Rua Botuverá com 338,00 m² - R$ 12 mil;
- Rua Rodolfo Vieira Pamplona com 4.377,00 m2 – Próximo Centro – R$ 220 mil;
BAIRRO SETE DE SETEMBRO: – Rua Sete de Setembro com 1.401,18 m² – R$ 300 mil;

Av. das Comunidades, 310 - Sala 202 - Centro - Gaspar - Fone: 3332-1074

Vende-se Kit Gás cilindro com 18,75 m3. Valor R$ 2.500,00. Contato: 9177-4107

Vende-se teclado yamaha. Valor: R$ 200,00. Contato: 3332-5921 com Carlos

Vende-se - Câmera Digital, marca Genius 3.1mega pixel, 4x zoom, 16MB em otimo estado somente R$ 450. C/ Leandro -Fone: 3332-3430

Vendo Égua manga larga marchador. Informações: 3332-3485 ou 99148988

Vendem-se máquinas para pequena marcernaria aceito moto no negocio. Tratar c/ vanildo 9922-2568 ou 8807-9090

VENDO Calculadora HP 12C Platinum, nova, na caixa, R$390,00. Tratar c/ Maicon - 8805-9593

Detetive particular - Hercules P. Pereira, causas de traição no casamento, namoro, problemas empresariais e outros, sigilo total, técnicas americanas de investigação. Custos reduzidos. Contato: 9902-9827 E E-MAIL hepp@pop.com.br

Vende-se - Som AIWA 1000w, 3 cds, rádio e toca fitas, , bom estado. R$ 350,00 Tratar c/ Fernando - 3322-9156

Vende-se - bateria BNB preta.8 pçs.pele hidraulica, caixa de repique.otimo estado.R$ 700 Tratar c/ Anderson - 99384990

Compro ou aceito doação de uma máquina de trato. Informações: 3332-4993 com Antonio ou Deja.

Vende-se - HP12c por R$ 200,00 e Filmadora Panasonic R$ 700,00 á vista, semi/ novo.Tratar c/ Antonio ou Márcia - Mais informações pelo telefone: 9122-5654

Compro casinha de boneca p/ jardim, nova ou usada em bom estado. Tratar c/ Andréia 3332-3769 ou azezabel@bol.com.br

Vende-se prateleiras e balcão para montagem de loja ou supermercado. Informações: 332-9070

Vende-se - Uma máquina para medir fio eletrico.Tratar c/ Alex - 99164888

Vendo 60 telhas eternit novas tamanho 2,40x0,50 valor R$ 360,00. Tratar c/ Celio - 47 9962-5034

Vende-se um financiamento e um uno eletronic ano 94 motor 1000 4 portas. Valor R$5.000,00 + 24x R$254,00. Troca-se por Honda Biz ou CG titan. Informações 3332-7311 ou 9959-1298 falar com Anderson.

Vendo guitarra da marca JENNIFER em bom estado na cor preta. Guitarra ótima para iniciantes acompnha cabo+bag+correa+palheta. R $250. Tratar c/ Ramires - 3332-5788 **Ramirestec@yahoo.com.br**

Vendo uma máquina de fazer pão caseira-panificadora cadense semi nova, ótimo estado valor R$ 350,00. Tratar c/ Nora - 3332-9194 e 9981-4192

Vendo geladeira, tv philips, máquina de lavar, fogão a gás seminovos, valor a combinar. Tratar c/ maristela - 3332-7547 ou 9105-0313

Vendo videocassete em ótimo estado, marca Sharp com controle. Valor R$100,00. Tratar c/ Carlos ou Heloisa - 397-0881

VENDO aparelho de som p/ carro PIONEER, OTIMO estado! R$ 400,00. Tratar c/ Diego - 99096511

Fabricamos galerias e caixas d'agua pré-moldada. Entre em contato ótimo preço. Tratar c/ Rodrigo - 332-3000

Vendo motor trifásico 15 HP - 380 V por R$ 350,00 à vista. Informações 3332-2903 com Nilton no vidro jateado.

Curso de auto-maquiagem. Valor: R$ 25,00 por pessoa. Vagas limitadas. Tratar c/ Eliane - 3332-6707 / 9138-8102

Vende-se- Floricultura Completa, vendo ponto e estoque, motivo mudança. Local bairro Garcia Blumenau (começo da rua Amazonas, 1598) Garcia Garden Center LTDA .C/ Fernando - 3322-9156

Vendo 5.000 tijolos. Valor R$ 550,00. Informações: 3397-1307

Vende-se lanchonete
em pleno funcionamento, em frente ao posto de saúde, no centro de Gaspar.
Contato: 3332-5545 ou 9124-7786 com Neusa.

Aulas de Inglês e Espanhol
Reforço e para viagem
3332-0894 / 9929-7157
Com Ivone

Informática

Vendo notebook toshiba centrinio 1.6/512/80 hd tela anti refletiva , dvd rw 15.4". Valor: R$ 4.000,00. Tratar com beto: 9121-3205

Vende-se - Placa de video G-FORCE-4 128MB, e Placa video 32MB, R$200,00. Tratar c/ Eduardo - 91241555/ 33320172

Vende-se - Computador Intel 550Mhz, HD de 20Gb, Gravadora de CD, Impressora, Mouse, Teclado, Internet, 128 de memória. C/ Elio: 3332-4462.

Vende-se -AMD ATHLON XP 1.6, 256MB DDR, Placa -mãe ASUS A7S333 C/ som, HD 20GB, placa de vídeoa GEFORCE 2 MX400 64MB, gravadora LG teclado, mouse, s/ caixa de som - s/ drive 1.44, monitor 17" Sansung 793v (semi-plana). Cheques de R$ 338,45. Quatro peças disponíveis. Contatos 9131-1318

Vendo micro k62, 500mhz, hd 18,06g , 188m.ram.windows xp monitor 15p, grvador leitor cd tudo por R$ 800,00. Tratar c/ Nora - 3332-9194 ou 9981-4192

Assistência Técnica em Computadores, Atendimento a domicilio. Buscamos e levamos seu Computador. Detalhes em: www.novembernel.ubbihp.com.br Tratar c/ Nelson -(47)33326355 ou novembernel@cresce.net

Vende-se Play 2 Slim novo. Destravado e com proteção. Acompanha 6 jogos. Valor: R$ 1.200,00. Contato: 8425-0203

VENDO Vendo Pentium 200mmx, Placa mãe, Video, Som, 32ram, HD 400mb, Diskette, Gabinete com fonte - Funcionando. R$150,00. Tratar c/ Guilherme - 8802-5776 / mmx@guilherme.name

Vende-se Micro compurador pentium 550Mhz, 128 Memória dimm, Hd 10 Giga, cd rom, monitor 14", caixas de som, teclado, mouse, estabilizador. A vista: R$ 800,00 ou 12 X R$ 89,90. Fone: 47-33397-3063 (Celmi informática)

Veículos

Vende-se Gol, ano 93, cor branco. Otimo estado. Valor: R$7.500,00. Informações 332-1203 ou 9158-5139

Vende-se moto XT 225 para trilha. Informações: 9916-4888

Vendo DT180 motor ZERO! ou troco por moto 4 tempos R$ 1300. Tratar c/ NEI - 91169625 ou 33324429

Texto Vende-se Gol, ano 93, cor branco. Otimo estado. Valor: R$7.500,00. Informações 332-1203 ou 9158-5139

Vende-se F1000 95/95 Disel,motor 2o.ooo km, mecânica ótima, lata e bancos precisa de reparos. Azul. Tratar c/ Pompeu - 84134000

Vendo moto Yamaha YBR 125 2003/2003 Champagne com 25.000Km moto linda. Aceito troca por carro. Tratar c/ Marcos ou Augusto. - 47-88089473 ou 397-0310

Vendo Ford Ka 1.0 preto 98, excelente estado de conservação. Com ar quente e frio, desembaçador e limpador traseiro, vidros e travas elétricas, insul-film. Emplacamento 2006 pago. Valor: R$ 7.000,00 + 24 x R$ 388,00. Tratar c/ Gisele ou Alex - 9132-3152 / 9158-5721

Vende-se gol CL 1.6 Alcool 93/ 93 em excelente estado de conservação, carro todo revisado e emplacado 2005. Tratar c/ Cristian - 3332 8816 - 8415 8816

Vende-se ou troca-se - Gol ano 00, gIII 16V, impecável, completo, 2p. Revisado. R$ 18.500. Eduardo - 91241555/ 33320172

Vende-se Fusca ano 80, cor branco. Com pequenos reparos para fazer na lataria. Valor: R$2.300,00. Informações: 9993-6035 com Eduardo.

Vende-se ou troca-se - Por carro de maior valor Del Rey 1985 em bom de motor/ reparos na lata R$ 2 mil. por carro de maior valor. Tratar com Sérgio. Fone: 9992-4841 ou 3332-9641

Vendo um fusca ano 80, motor 1.300 todo original na cor branco. Valor: R$ 3.200,00. Tratar c/ Eduardo - 9946-1331

Vendo Titan 125, ano 2001. Informações: 3332-3485 ou 99148988

Vendo Karte Cross. Informações: 332-3485 ou 9914-8988

VENDO LINDO UNO 87 ALCOOL, PNEUS NOVOS, ALARME E TRAVA ELÉTRICA. Valor: R$ 5.500,00. Tratar c/ ADRIANO. - 3326-0536 OU 99911402

VENDO NXR bros, vermelha, ano 04/05, 6mil Km, R$2.000,00 + 27 X R$290,00. Tratar c/ RICARDO - (047) 33325767

VENDO MOTO STRADA EM ÓTIMO ESTADO. Tratar c/ MANUEL - 9151-0826/ 33970429

Vendo Pálio 97, limpador e desembaciador tras.,ar.quente. R$ 9900,00+13x 220,00no cons. Tratar c/ Clenio - 84127702

Vende-se Logus 94/95. LINDO. R$ 12 mil Tratar c/ Pompeu - 84134000

VENDO Chevette L, 84, Prata, 1.6. Ótimo estado de conservação. Valor R$ 4.300,00 a vista. Tratar c/ Sandro - 3331-9602 9137-0148

Vende-se VOYAGE GL 1.8 95 4 portas com dh e travas R$ 8500,00 ou + kit GNV R$11000,00 inf:(47) 3332-2093/ 9933-829.Tratar c/ Flávio Beduschi Júnior - 9933-8291/ 3322093

Vende-se Tempra ano 97, cor grafite. Carro impecável. Valor R$ 13.700,00. Apenas vendo. Contato: 9177-4107

Vede-se Moto Sundaw 125 SE c/ partida elétrica, C/ 8.000 Km - entrada R$ 2.00,00 + 19 parcelas R$ 179,00 emplacada efinal 6 . Tratar: 9911-4389 c/ Aguinaldo

Vende-se uma GM Cheve 500 ano 93. Informaçoes: 332-2090

Vende-se Pálio ano 97 cor verde valor: R$ 12.000,00. Informações 3332-1330 após horário comercial

Vende-se Fiat Pálio ED, 4 portas, cor vermelho, ano/ modelo 97, desembaçador traseiro, ar quente efrio. Contato: 3332-5074 ou 9973-6697.

Vendo chevette 80 em bom estado R$ 900.00. Tratar c/ Celio - 9962-5034

Vendo Palio 97, Cor prata, 2 portas, Limpador e desembaçador traseiro, CD, Pneus Novos, IPVA 2006 pago, Carro super inteiro. Valor 12.800,00 ou Entrada + Financiamento. Tratar c/ Luiz - 9111-4017

Vende-se uno sx 98, ar quente, limpador e desembaçador traseiro, trava elétrica, alarme, insul-film, em ótimo estado, nunca foi batido. Valor: R$ 11.500,00. Contato: 9118-7790(Rafaele) ou 9163-9889(Walter).

VENDO Ranger XL 01 a diesel com ar direção, alarme e lona maritina. Valor R$ 33.300,00. Tratar c/ Rodrigo - 47-3332-3000

Ótima oportunidade! vende-se um trailer para venda de HOT DOG e lanches, com frezer,chapa,toldo e reservatorio de água. Tratar c/ Evandro - 33323919 ou 91346691

Vendo Uno 94/95,4p.bordo met .trio eletrico, desembaçador traseiro, trava antifurt , insulfilm . R$2.500,00+34X R$360,00. Aceito proposta.Tratar c/ FABIANA - 047-91326150

Vende-se Titan 150ks, com apenas 4500kms originais, na cor azul estado de ok. Valor R$3.500,00 + consórcio. Informações com Jeronimo no fone 47-3332-3785 na parte da manhã!

Vende-se uma moto Honda, ano 99, cor azul. Valor: R$1.400,00 e assumir 25 parcelas de R$163,00 sem refinanciamento. Contato: 9993-6035 com Eduardo.

Vendo Astra Sedan CD, completo, ano 2004, prata, única dona, 30 mil Km. Excelente estado de conservação. 4 pneus novos. Tratar c/ Jacson - 9104-1242/ jjcapeletto@terra.com.br

Vende-se financiamento de um Uno Eletronic, 4 portas, ano 94, cor verde escuro, motor 1.0, possui pelicula e alarme. Valor: R$ 5.000,00 + 24x R$ 254,00 ou troca-se por biz ou titan ano 2003 à 2005. Informações: 3332-7311 com Anderson.

Empregos

Admite-se vendedores(as) com ou sem experiência. Oferecemos: melhor comissão do mercado, treinamento, ajuda de custo e possibilidade de crescimento.Tratar c/ maykel Goes - (47)3222-2853.

Fazenda Park Hotel Admite: camareiras com ou sem experiência Não fumantes. Interessadas cmparecer ao fazzenda Park Hotel munidos de documentos. Tratar c/ Claudio -fazzenda@terra.com.br

Precisa-se de vendedores:
-Comunicativo(a)
-Boa argumentação
-Dinâmico
-Vagas internas Salário fixo mais comissão Interessados ligar para o telefone: (47) 3332 5949

Precisa-se de manicure que seja também cabelereira com prática para trabalhar de sexta e sábado, que resida em Gaspar. Contato: 3332-6136 com Aida.

TEMOS VAGAS PARA:
•COSTUREIRA
•ESTAMPADOR
•AUX.EXPEDIÇÃO
* (rapazes e moças COM experiência)
•Aux.Talhação
FONE: 3332-8059 - 3332-8866. Tratar c/ Roseli - ratti.rh@terra.com.br

CONTRATA-SE -Designer Gráfico Dominio do Corel Draw Conhecimentos de PhotoShop Possuir portfolio de apresentação Salário compatível com a função. Interessados agendar entrevista pelo telefone: 47 3332-4969. Tratar c/ Luciana - 47 3332-4969

Empresa do ramo de informática conceituada no mercado recruta promotores de marketing de ambos os sexos entre 16 e 24 anos. Interessados enviar currículo a rua Anfilóquio Nunes pires numero 5111 sala 08, bela vista, Gaspar aos cuidados de Luis.

CHALICO Motos
O seu estilo de liberdade

Moto	Ano
CG 125	84/85/86/87/88
CG Today	90/91/92/93/94
CG 125 Titan	95/96/97/98/99 - Todas as cores
CG 125 Titan KS	00/01/02/03/04 - Todas as cores
CG Titan ES	00/01/02/03/04 - Todas as cores
CG Titan KSE	02/03/04 - Todas as cores
NXR 150	03/04
Twister	02/03/04
XTZ 125 K	03/04
CBX Strada	98/99/00/01/02
Tornado	03
Falcon	03/04
XLR 125 KS	99/00/01/02
XLR 125 ES	00/01/02
Honda	0 km CG 150 - NXR 125 e 150 - Twister Tornado - Falcon - Biz
Yamaha	0km YBR - XTZ - NEO - DRAG STAR R 1

NOVA LINHA 4 TEMPOS SUNDOWN COM PREÇOS IMBATÍVEIS

Consulte-nos na compra ou venda de sua moto!!!
Compre sua moto em até 36 vezes SEM ENTRADA

Sundown C 100	*0km*	*Preta/Azul/Prata/Vermelha*
Sundown Max	*0km*	*Preta/Azul/Vermelha*
Sundown Runter	*0km*	*Preta/Azul/Vermelha*
Sundown Future	*0km*	

Fone: 332-0507
Rua Mário Vanzuita - Centro - Gaspar

Precisa-se de auxiliar de padaria. Informações: 3332-4158 na Padaria Sofiteli.

Precisa-se de costureira para cobertura. Informações: 3332-6117

Precisa-se de costureira e facção. Contato: 3332-0442

Procura-se emprego de meio periodo de preferência das 7h as 13:30min. experiência de manual ou com crianças. Tratar c/ Patricia Defrein - patriciadefren@terra.com.br

Precisa-se de estampador com experiência. Informação: 3332-3729

MR Motos

MODELO	ANO	COR
TITAN ESD 150	04	PRETA
TITAN KS 150	04	VERDE
TITAN KS 150	05	AZUL
TITAN KS 125	03	AZUL, PRATA, VERM. VERDE
TITAN KS 125	04	VERMELHA
TITAN KS 125	02	AZUL, PRATA, VERM. VERDE
TITAN KS 125	01	PRATA, VERDE, VERMELHA
TITAN KS 125	00	AZUL, VERDE
TITAN ES 125	02	PRATA, AZUL
TITAN ES 125	03	VERDE
CG TITAN	99	VERMELHA
CG TITAN	98	ROXA
CG TITAN	97	VERMELHA, VERDE
CBX 150 AERO	88	CINZA
CBX 150 AERO	91	AZUL
CBX 200 STRADA	02	PRETA
CBX 200 STRADA	98	ROXA
CBX 200 STRADA	96	ROXA
BIZ ES	04	AZUL
BIZ ES	02	VERDE
BIZ ES	01	VERMELHA
JAWA	55 RELIQUIA	PRETA
CBX 250 TWISTER	04	VERMELHA
CBX 250 TWISTER	03	VERDE
TORNADO	02	AZUL
XLR 125	98	ROXA
BROS 125	03	BRANCA
DT 180	86	BRANCA

Novos e Usados

Toda linha Honda 0Km em até 36x sem entrada

3332-4444 COMPRA VENDE TROCA FINANCIA

Avenida das Comunidades nº 205 - Sala 01 - Gaspar

BLOCOS CARDOSO

ARTEFATOS DE CIMENTO

Uma boa opção para sua construção

3332-3430 / 9137-9791

Rua Águas Negras - nº 674 - Figueira - Gaspar

AMD Athlon 3.2 64 bits+ Placa Mãe K8n + 512 ram + Hb de 80gb sata + Drive + Gravador de DVD + Placa Gforce 64 + Monitor de 17" + Estabilizador de 1,5 KVA

Valor R$ 2.950,00 a vista

Tratar com Fabeny
9991-6222 ou 3332-0508

Jornal Metas
E-mail: jornal@jornalmetas.com.br
Site: www.jornalmetas.com.br
Telefone: 332-1620

RÁDIO SENTINELA DO VALE

1460 KHZ - 2.500 WATTS

RSV

A RÁDIO QUE VOCÊ OUVE OUVINDO VOCÊ

(47) 3332-0783

WWW.SENTINELADOVALE.COM.BR

Edital de Convocação

O Moto Clube de Gaspar convoca seus associados para Assembléia Geral Ordinária a realizar-se no dia 17 de novembro de 2005, em sua sede, sito na rua Manoel da Silva, bairro Gasparinho.

1ª chamada: 20horas
2ª chamada: 20h30min

Para deliberarmos sobre:
a) A eleição da nova diretoria
b) Assuntos Gerais

Ficam cientes os associados que tiverem interesse em inscrever a chapa para eleição, que deverão fazê-las até o dia 16 de novembro de 2005.

Valdir Rodrigues Júnior
Presidente do Moto Clube Gaspar

Rezende (centro) admitiu erros e agora vai para o Japão

Rezende vai apitar no Japão

Os erros do árbitro Márcio Rezende de Freitas ao não dar pênalti de Fábio Costa em Tinga e ainda expulsar o jogador do colorado no empate por 1 a 1 entre Corinthians e Inter, domingo, no Pacaembu, teve novos desdobramentos. Em entrevista ao jornal mineiro Hoje em Dia, o árbitro afirmou que deverá ficar por pelo menos cinco meses no futebol japonês, um convite que teria partido do ex-jogador Zico, hoje técnico da Seleção do Japão.

Na segunda-feira, tão logo viu que havia errado ao não assinalar o pênalti e ainda expulsar o jogador do Inter, Márcio Rezende telefonou para o presidente da Federação Catarinense de Futebol, Delfim de Pádua Peixoto, pedindo para não apitar a segunda partida da decisão da série A2 do Catarinense, marcada para o próximo fim de semana, entre Jonville e Marcílio Dias, em Joinville.

Rezende será desligado do quadro brasileiro de árbitros da Fifa no próximo dia 31 de dezembro, por atingir a idade-limite permitida de 45 anos. "Minha carreira não merece terminar com Corinthians x Internacional", declarou. Por isso, Rezende deve receber homenagens da CBF, da Associação Nacionais de Árbitros (Anaf), de federações e de colegas de profissão pelo encerramento de sua carreira. Além de não sofrer punição, ele deve estar em um dos jogos da rodada final da Série A do Brasileiro. A idéia da Comissão de Arbitragem era escalá-lo para apitar o jogo festivo entre a seleção de melhores do campeonato e o campeão. Mas o juiz terá de ser definido por votação promovida pela CBF, entre jornalistas e jogadores.

A direção do Inter descartou qualquer possibilidade de pedir a anulação da partida.

Os advogados do clube entenderam que a medida seria inócua, por não ficar caracterizado erro de direito, ou seja, interpretação errada da regra do jogo. Ao admitir que equivocou-se ao enxergar uma suposta simulação de Tinga, Márcio Resende eliminou esta alternativa. Sobre o novo pedido de desculpas de Rezende, o presidente do Inter, Fernando Carvalho, foi enfático: "desculpas não colocam taça no armário, faixa no peito nem ' bicho' no bolso."

Farmácia Cristóvão
Conta com a superlinha contém 1g
variedade em perfumaria e cosméticos e
o atendimento especial que você merece
Avenida das Comunidades, 160 - 3332-0579

MOTEC Racing
Mecânica de Motos
"Qualidade garante a preferência"
Promoções
Pneu trazeiro Biz - R$ 54,00
Pneu trazeiro CG - R$ 60,00
Capacetes à partir de R$ 49,90
Serviço de Socorro Leva e Traz!
3397-0779 / 9973-6860
Atendimento: 08:00 às 20:00 de Segunda a sexta-feira / Sábados 07:30 às 12:00
Rua Brasil, 250 - Santa Terezinha - Gaspar - SC

marmoraria GRANIBLU
Comércio de Mármores e Granitos Ltda
Com experiência de 4 anos e meio no mercado e trabalhando com o mais alto padrão de qualidade de seus produtos,tanto para ambientes internos em lavatórios, cozinha e balcões, como para ambiente externos em sacadas e fachadas. Tudo com ótimo acabamento.
Beleza e Modernidade!
3332-5995/3332-4672
Rua Frei Solano, 1097 - Gasparinho - Gaspar

EDEVAN
MATERIAL DE CONSTRUÇÃO
Fone: 3397-1213
Fax: 3332-9815
Rua Hercílio Zimmermann, 1055
Margem Esquerda - Gaspar

Supermercado GOEDERT
uma família servindo a sua
3332-0290
Luiz Franzói, 250 - Margem Esquerda

Wanzuit e Medeiros ganham Rally 500 Milhas

O piloto Luciano Wanzuit e o navegador Renan Medeiros, de Gaspar, conquistaram na semana passada, o título do Rally 500 Milhas na classificação geral. Realizada no Rio Grande do Sul, a prova percorreu 792 quilômetros e teve bandeirada final em Guaíba, após passar por mais de dez cidades gaúchas.

A quarta edição do Rally 500 Milhas começou no dia 12 de novembro, em Porto Alegre, com vistoria obrigatória e prólogo. Daniel Maffi e Alexandre Lenger, também de Santa Catarina, venceram na categoria Sênior. Outras duas duplas também deixaram Guaíba bastante felizes. Simeão Soeiro e Thiago Silva, de Porto Alegre, foram os campeões na categoria Graduados, enquanto Roberto Enzweiler e Elton Mauricio levantaram o título na categoria Turismo.

Foto: Guido Baier/divulgação

Gasparenses campeões comemoram a vitória

O rali

A largada oficial do Rally 500 Milhas aconteceu no domingo, às 9 horas, de Porto Alegre. Na primeira etapa foram cerca de três horas de prova, até Barra do Ribeiro. Pouco depois teve início a segunda etapa, até São Lourenço.

No segundo dia foram realizadas mais duas etapas: uma até Arambaré e outra até Guaíba. Simeão Soeiro e Thiago Silva lideravam na classificação geral após quatro etapas. Os atoleiros e a areia fofa mudaram a classificação da prova. Na terça-feira aconteceu a quinta e última etapa, somente em Guaíba. Os carros partiram para o trecho de reflorestamento, onde competiram por quase três horas.

Categorias de base do Tupi vencem o Palmeiras

Para comemorar os títulos conquistados na Copa Santa Catarina de 2005, o Clube Atlético Tupi recebeu o núcleo da Sociedade Esportiva Palmeiras (Freguesia de Ó) de São Paulo no sábado, dia 12. No primeiro confronto entre as duas equipes, a categoria pré-mirim campeão da Copa Santa Catarina justificou o título e goleou o Palmeiras pelo placar de 5 a 1. No infantil, o Tupi venceu a equipe paulista pelo placar de 3 a 0.

No jogo mais esperado, com o título de tri-campeão da Copa Santa Catarina, o juvenil do Tupi continuou imbatível e venceu o Palmeiras pelo placar de 8 a 3. Para a Comissão Técnica do Tupi, os jogos servirão para mostrar o trabalho desenvolvido no clube, e também foi uma forma de presentear os atletas pela conquista dos títulos. "Nós viemos de uma maratona de jogos, e os amistoso diante do Palmeiras foi uma festa para comemorar nossas conquistas", avalia Alaércio Elicher, Coordenador técnico do Tupi . No domingo foi a vez do Tupi participar do Torneio da Amizade na cidade de Blumenau, em que participam, além do Tupi, o Palmeiras de São Paulo e a Associação Atlética Tubarão. O Tupi ficou com o título das três categorias disputadas, pré-mirim, infantil e juvenil.

Conhecido campeão do Suíço dos Jogos Escolares

Depois de adiado por três vezes por causa da chuva, foi realizado no último dia 7, as finais da modalidade Futebol Suíço, dos jogos Escolares de 2005. No naipe masculino, a medalha de campeão ficou com o Colégio Madre Francisca Lampel, seguido pela Honório Miranda e Vitório Anacleto Cardoso. No feminino, a escola Zenaide Schmitt Costa ficou com a primeira colocação, a Ivo D´Aquino em segundo e o Colégio Madre Francisca Lampel em terceiro. As disputas foram realizadas no Clube Atlético Tupi, encerrando os 13º Jogos Escolares do município.

Divulgação PMG

Falecimento
Maria Terezinha Schmitz

Em pouco tempo, conhecemos um pouco mais de você. Nossa amiga, companheira Maria Terezinha, que tantas e tantas vezes nos estendeu as mãos para ajudar; nos fortalecendo nessa nossa caminhada que todos bem sabem, não é nada fácil. Você sempre foi uma pessoa alegre, disposta a ajudar a todos em qualquer situação e, mesmo nesse momento amargo que estamos passando, sua alegria nos contagia, e mostra que a vida continua, apesar de que a saudade sempre vai existir. Hoje, só temos lembranças da pessoa compreensiva que você foi, mas o destino, infelizmente, nos afastou de você. Acreditamos que você esteja bem, mas a saudade nos invade a cada dia, pois é duro aceitar essa dor.

De seu esposo Antônio Schmitz, seus filhos Ederson e Edenir, da sobrinha Deise e de toda a facção Schmitz, além de todos os seus familiares que te amam e continuarão a te amar, sempre!

Beduschi Advocacia
Direito Criminal, Trabalhista, previdenciário comercial, administrativo, civil, (família - separações e divórcios e sucessões - inventários e testamentos).
Dr. Valmor Beduschi Júnior
Dr. Charles K. De Medeiros
Dra. Meri Terezinha Zibetti
3332-0033
Rua: Vereador Augusto Beduschi, nº 127 - 1º andar - Gaspar - SC
OAB-SC 4217 - 8766 e 11401

CIRCUITO
Eletro Comercial Ltda.
Material Elétrico de Alta e Baixa Tensão
Consultoria Técnica - Projetos Elétricos
(47) 3332-1501
Rua Arnoldo Schramm, nº 33
Avenida das Comunidades - Centro - Gaspar

Posto Irmãos Deggau
Controle de Qualidade Ipiranga
*Combustível confiável;
*Troca de óleo, filtros,
* Lavação, lubrificação,
*Ducha grátis
Fone: 3332- 0918
Rua Dr. Nereu Ramos, 1164 - Coloninha - Gaspar

Mano largou em último e ainda terminou na oitava colocação

Para quem acompanha automobilismo por resultados pode até parecer pequena a "façanha" que o gasparense Edemar Wieser, piloto do Marcas "N" número 34, realizou no Autódromo Cidade de Joinville durante a Décima Etapa do Campeonato Catari-nense de Automobilismo, Mas não foi. Mano, como é conhecido, simplesmente largou na vigésima sexta e última posição do *grid* para fechar a etapa na oitava colocação; um resultado surpreendente em uma categoria extremamente competitiva como a Marcas "N" Catarinense. A competição aconteceu no fim de semana dos dias 12 e 13 de novembro.

"Nossa participação na etapa tinha começado bem no fim de semana, mas infelizmente tive um pequeno acidente com um concorrente no segundo treino livre que exigiu reparos na suspensão do carro antes do treino classificatório. Este problema na suspensão novamente voltou no classificatório no exato instante que abri minha volta rápida; por infelicidade minha e da equipe. Com isso, tive de abandonar o treino e me contentar em sair na última posição do grid", lamentou o piloto do carro 34.

Foto Ponto de Fuga

Mano (foto menor) tem sido uma revelação; o carro também tem ajudado

No estadual de automobilismo, por uma simples questão de contenção de custos, não é permitida a utilização de carro reserva e assim restou a Edemar Wieser recuperar os danos em seu carro para alinhar no grid da etapa. Sua grande determinação em busca de resultados por mais que seu orçamento para desenvolvimento seja limitado já é notada e valorizada por profissionais do ramo, que o apontam como uma das revelações da temporada 2005. Em Joinville, não terminou melhor classificado, simplesmente porque a prova foi encerrada antes que Wieser pudesse continuar sua recuperação.

"Foi uma prova feita com arrojo, mas por outro lado com muita regularidade já que a pista não permite grandes erros e existe um único traçado seguro, ultrapassar é bem difícil; o oitavo foi um excelente resultado. A pista piorou nas ultimas voltas e embora eu tenha "empurrado ele" neste final, não deu pra ultrapassá-lo, seria muito arriscado jogar tudo fora numa tentativa mais ousada, mas tudo bem, fizemos um belo trabalho" finalizou.

Realmente Edemar Wieser confirmou novamente que possui condições de brigar cada vez mais por melhores posições nas etapas e que depende somente de melhor orçamento para subir ainda mais na classificação.

Para 2006, o piloto deverá vir com novo chassi visando melhor desempenho e assim buscar parcerias de patrocínio para viabilizar seu projeto. A próxima etapa do Catarinense será realizada neste fim de semana na cidade de Lontras – SC, no Vale do Itajaí, onde Edemar Wieser deverá vir ainda mais determinado.

Previsão do Tempo

	Max.	Mín.
Quarta Predom. De Sol	28°	20°
Quinta Chuva	25°	16°
Sexta Pancadas pela manhã	25°	15°
Sábado Predom. De Sol	26°	15°
Domingo Parcial Nublado	26°	16°
Segunda Encoberto	26°	17°
Terça Nublado a sol	27°	17°

Www.terra.com.br/tempo

Assine o Jornal Metas e concorra prêmios
Ligue 3332-1620

www.ListaAmarela.com.br
signatura