

CCJN 20941

JORNAL METAS



Informando Você

ANO III - NÚMERO 141 - www.jornalmetas.com.br

DE 18 DE DEZEMBRO DE 2002 A 07 DE JANEIRO DE 2003

R\$ 1,00

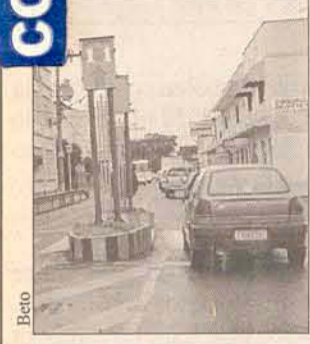

Geral

Duas novas lombadas eletrônicas entrarão em funcionamento a partir do dia 20 de janeiro. Semáforos com fiscalização terão seis segundos na luz amarela. **Página 07-A**



Comunidade

Sertão Verde enfrenta sérios problemas de saneamento básico e poeira nas estradas. Moradores do bairro exigem solução do poder público. **Página 05-A**



Coletânea

Para fechar o ano com muita alegria, nada melhor do que assistir ao espetáculo do Grande Circo Popular e se assombrar com momentos mágicos. **Página 01-B**

Bernardes é eleito presidente

Página 04-A

Luvizotto sai do comando da Polícia Militar. Tenente Gomes assume o posto com expectativas de fazer um trabalho voltado para as comunidades e bairros distantes do centro de Gaspar. Cerimônia de formatura foi na última sexta-feira, 13, e teve a presença do Comandante Geral da PM catarinense, Coronel Wallner. **Página 07-A**



Comunidade

Enquanto muitas famílias estão preparando suas malas para viajar, outras, aqui em Gaspar, não sabem se terão o que comer no Natal. **Página 09-A**

Segurança

Polícias Civil, Militar e Rodoviária Estadual e Corpo de Bombeiros dão dicas sobre segurança para quem está pensando em tirar férias neste fim de ano. **Página 08-A**

Câmara

Vereadores votam e aprovam o polêmico Perímetro Urbano do município. Foi a principal pauta entre os legisladores nesta última segunda 16/12. **Página 04-A**

PREMOCON
Tubos e Lajotas
332-2788

Paz, Saúde, Esperança e Grandes Realizações
Jornal Metas neste Natal e Ano Novo a todos os leitores, colaboradores, clientes, fornecedores e comunidade.
Confira o suplemento Especial de Natal encartado nesta edição.

Assoc. dos Jornais do Interior de SC

Telefonic Revenda Tim
* Telefones Celulares, móveis e fixos
* Som automotivo, micro system, disc man
* Acessórios variados
Confira a ganhadora do aparelho Nokia 5125 na página 05- B
Rua Cel. Aristiliano Ramos 490 - Centro. Fone: 332-4002

Comunicado
Devido as festividades de final de ano, o **Jornal Metas** voltará a circular normalmente no dia 08/01/2003.

POWERCAR
Auto Mecânica
AUTO MECÂNICA JAIR
Especializada em mecânica auto motiva Multimarcas
TEL 332-3800
Pedro Nicolau Isensee, 135 - Gaspar Grande

C
Central Transfers
332-3053 / 332-3175
Rua Luiz Franzoi, 580 - Margem Esquerda - Gaspar

SCHRAMM
Areia e Terraplanagem
Areia - Rua Itajaí, Fone: 335- 6891
Terraplanagem e Coletor de Entulho - BR470 - KM 40
Fone: 332-2310

SANTOS
MATERIAIS DE CONSTRUÇÃO
20 Anos ajudando a construir Gaspar
Rua 7 de Setembro, 112 - Gaspar Fone 332-0995 / 332-1273

SUPERMERCADOS ZONI
PRONTO PARA SERVIR VOCÊ

Agora é **REDE TOP**
COLONINHA - 332-0160
SANTA TEREZINHA - 332-7027
BETE DE SETEMBRO - 332-0582

OMIX
RELOJOARIA E ÓPTICA
332-4400 / 332-2192
332-3438

ESCOLAS SID
ISO 9002
332-2269 - 332-3278

Governabilidade ou irresponsabilidade

Estamos vendo nos noticiários que em nível estadual e nacional, o PT está fazendo uma forte aliança com o PMDB. Nacionalmente vemos o Partido dos Trabalhadores, oferecer ao velho PMDB entre três e quatro ministérios, fora os cargos de estatais.

No estado Luiz Henrique está desenhando um pacto de governabilidade com o PT que nunca se viu antes. Provavelmente o partido ganhará uma secretaria, a presidência da Assembléia Legislativa e alguns cargos. O que se viu nesta última semana é a força de Luiz Henrique com os prefeitos de muitos municípios do estado e o PT é um grande aliado nessa salada política.

Agora a dúvida paira sobre o eleitor e sobre a imprensa. Como que o PT faz para mudar tanto o discurso. Os mais de 50 milhões de votos foram para mudanças. O eleitor agora estranha a entrada do PMDB como se fosse um partido da aliança que elegeu Lula. O partido, que no final do governo de FHC estava dividido em duas alas, uma com Lula e a outra com Serra, agora está unido novamente para "mamar" na teta petista. As velhas raposas se aproximam do ainda perdido PT para continuar mais no poder, como se já não bastasse quase 20 anos com o PMDB sempre sendo ou participando dos governos. E ainda falam do PFL.

O ano de 2003 não será fácil para o PT administrar o nosso país. Que o partido fará concessões, isso ele

fará, mas ele terá que pensar bem no seu discurso perante a opinião pública. Não vai adiantar nada manter as velhas raposas políticas se o partido não se estruturou o suficiente para a governabilidade. Quem não está nada satisfeito é o PL e o Pcdob, o destino deles ainda não está definido, e o pior, eles ganharam muito pouco espaço.

Já Luiz Henrique tem a força no interior, nas cidades pequenas e em Joinville. Mostra-se clara também a dificuldade do governador na montagem da sua equipe de governo. Até agora poucos nomes foram divulgados pela equipe de transição e existem notícias de pessoas negando participação no governo. Por enquanto o PMDB está com a força do PT e do PSDB, mas ninguém duvida de uma futura participação do PFL neste páreo estadual, tudo se pode esperar do partido, que diga o prefeito de Brusque **Ciro Rosa** que votou contra o impeachment de Paulo Afonso em 1997.

O ano termina politicamente na mudança e na salada política das alianças que por teoria, tem como objetivo dar governabilidade para os novos governos, estaduais e nacionais. Lula e Luiz Henrique terão que fazer de tudo para pelo menos no primeiro ano de seus mandatos, terem paz política para fazer as reformas que o estado e o país precisam. É o que o contribuinte quer, ação e menos falação.



Ilustração: Marcos Cruz

OPINIÃO do leitor

Agradecimento especial

Flávio Casas e família vem por intermédio deste renomado jornal agradecer e elogiar publicamente os soldados da Polícia Militar e Corpo de Bombeiros da cidade de Gaspar/SC: Hackbart, Souza, Sandro, Silsanto, Ferretti, Mendonça, Bertolde, Jorge e Jair, pela rapidez no atendimento de ocorrências, pela eficiência no combate ao incêndio, e claro, pelo profissionalismo com que desempenham sua missão na solução do sinistro episódio ocorrido no dia 09/12/02. O nosso muito obrigado a quem nos protege dia e noite!

Mário Mesquita.

Preocupação com nossas crianças

Tivemos há algum tempo o prazer de participar desta página (carta ao leitor) com o intuito de agradecer e elogiar o trabalho que o Senhor Neivaldo de Secretaria de Educação estava fazendo por nós, mães, amenizando nossas dificuldades quanto aos dias de plantão do CDI. Hoje voltamos a escrever nesta página com "pesar," pois, não podemos agora agradecer e elogiar, mas sim lamentar a falta de compreensão nesses últimos dias.

Estamos nos referindo ao trabalho das mães, porque nem todas trabalham na rede pública, sendo assim terão que arcar com esse problema de não ter onde deixar seus filhos após o dia 17/12 em que os CDIs entrarão em férias. Até entendemos que todos os funcionários têm o direito da mesma, mas nós mães não temos o privilégio de pararmos a partir deste dia.

Mães do CDIs.

Acervo: Biblioteca Pública SC - Hemeroteca Digital Catarinense



Coletivo Urbano I

A empresa vencedora do transporte coletivo urbano já está "há 2 meses" atuando em Gaspar. Já não é tempo de emplacar os ônibus aqui, já que estão circulando com placas de Santo Amaro da Imperatriz?

Coletivo Urbano II

Outro fato que preocupa os usuários do transporte coletivo é o não cumprimento dos horários divulgados. Tem passageiros ficando na mão. Vale lembrar também que uma das exigências do "contrato" para o transporte coletivo urbano de Gaspar seria ônibus com três portas, e não apenas com duas.

Sessão Itinerante

A segunda sessão itinerante da Câmara de Vereadores que aconteceu na última quinta-feira, na comunidade Sta. Clara, no Poço Grande foi bem prestigiada pela comunidade local. A idéia é interessante, agrada o povo, pena que alguns vereadores não participam.

Mesa Diretora

O clima andou muito tenso na véspera das eleições para nova mesa diretora do Legislativo gasparense, realizada na última segunda-feira de manhã. Algumas lideranças estavam "tiriricas" com a posição de representantes de alguns partidos, por estarem descumprindo um acordo escrito, firmado no dia 06 de dezembro de 2000, com a assinatura dos presidentes dos partidos. Vale a conhecida frase de FHC: "esqueçam o eu que escrevi".

Exilado

Mário Pera foi um dos tucanos que mais trabalhou pela nova composição da nova mesa da Câmara. Há 15 dias passou um dia todo em Gaspar e fez contatos diretos com lideranças locais, que se sucederam com a participação de outros tucanos. Recebeu vereador na sua residência em Bombinhas. Para quem foi taxado de exilado, demonstrou prestígio.

Presidência I

Pepebistas estavam irritadíssimos na eleição para presidente e composição da mesa diretora da Câmara. Sentiram-se excluídos e resolveram fazer uma chapa de última hora com apoio do PT. A postura dos presidentes de alguns partidos deixa claro que nas eleições de 2004 não estarão juntos. O projeto 100% Gaspar já está prejudicado. Também fica claro que o PMDB e PFL estão empurrando o PPB para uma composição com o PT em 2004. Caso isso venha a ocorrer, é provável uma dobradinha formada com Celso Zuchi e o Vereador Melato.

EXPEDIENTE

Diretor: José Roberto Deschamps

Jornalismo: Rafael Weiss

Cleisiane Medeiros Soares

Marlon Steiner Pasini

Renato Zimmermann

Diagramação: Joseane Aparecida Schmitt

Aux. Administrativo: Gisleine Germano

Jornalista Responsável

Rafael Weiss

Os artigos assinados são de responsabilidade dos autores

Av. das Comunidades, nº 410 - sala 02.

Gaspar/SC. CEP: 89110-000

www.jornalmetas.com.br

e-mail: jornal@jornalmetas.com.br - Fone: 332-1620

Zuchi faz balanço do governo em 2002

Em entrevista exclusiva ao Jornal Metas, o Prefeito fala sobre as suas ações neste ano e para o próximo

JM - Prefeito, qual a sua avaliação geral deste ano na Prefeitura?

Zuchi - Foi um ano de grandes realizações. Conseguimos fazer grandes obras, investimentos e serviços. Destaco principalmente a drenagem do bairro Sete de Setembro, o asfaltamento da Rua João Dirchneibel, a rotatória na Margem Esquerda e a construção do CDI Vovó Lica, a implantação de transporte coletivo, a construção do corpo de bombeiros, a ampliação do PSF, o investimento de mais de um milhão de reais na educação, a realização da 1ª ExporGaspar, aquisição de veículos e equipamentos para melhor atender toda a comunidade gasparense. Tenho consciência de que existe muito a ser feito. Estamos administrando com a participação da comunidade.

JM - Qual secretaria do seu governo obteve maior desempenho?

Zuchi - Todas as secretarias, sem exceção, desenvolveram um bom trabalho. Os secretários com seus servidores se empenharam de forma significativa para administrar os projetos desenvolvidos. Percebi que houve bastante diálogo e entendimento nos diversos departamentos e todos trabalhando de forma integrada pelo bem do projeto maior que é construir uma Gaspar com qualidade de vida e inclusão social.

JM - E em que área o senhor achou que ficou a desejar?

Zuchi - Penso que foi na área social. Não pela questão da equipe ou de gerenciamento. E sim pela inexistência de recursos federais e estaduais que contemplassem toda as demandas, principalmente para as famílias mais carentes. Temos programas e ações. Ampliamos o PSF. Falta retorno para maiores investimentos na habitação e saneamento básico.

JM - O senhor enfrenta problemas políticos na sua administração?

Zuchi - Sem dúvida. Posso dizer que, de certa forma, esse enfrentamento é característico da cultura política gasparense. Percebo uma grande maturidade da população em estar



Ano de 2003 promete grandes realizações

discernindo aqueles que apóiam os projetos e aqueles que são do contra para fazer valer seus interesses pessoais. Existe boa vontade política em governar para todos. A sociedade gasparense e a maioria dos vereadores estão percebendo nossa seriedade.

JM - O que falta fazer ainda em Gaspar? Seus projetos estão sendo feitos?

Zuchi - Felizmente, na sua grande maioria, estão sendo executados projetos que tínhamos como proposta de governo. Estamos trabalhando, estivemos diversas vezes em Brasília e mesmo junto ao BNDS no Rio de Janeiro, entregando projetos, pleiteando recursos para investimentos e a construção da nova ponte. Muitos caminhos e sugestões estão vindo da própria comunidade, através do orçamento participativo, que nos indicou.

JM - Quais são os principais projetos da PMG para 2003?

Zuchi - Um dos maiores desafios para 2003, é o Projeto de Habitação Popular. Já estamos discutindo e agilizando os aspectos legais e burocráticos para oficializar o processo de licitação para a construção de casas populares no valor de 100 mil reais, recurso proposto na emenda da deputada Luci Choinaki (PT) e mais 200 mil reais como emenda conjunta com o deputado Carlito Mers (PT).

Outro projeto prioritário é a reurbanização da Aristiliano ramos e

revitalização da Rua Itajaí. Também em 2003 deveremos concluir a construção da garagem da secretaria de obras e a ampliação da estrutura do prédio da prefeitura. A construção do posto de saúde no Belchior Alto, a implantação do projeto de renda mínima, o Banco do povo e o Procom são outros projetos que serão dinamizados. E também as obras eleitas no orçamento participativo (dentro das prioridades estabelecidas pela comunidade). Não esquecendo o projeto da nova ponte. Gaspar precisa dessa alternativa para poder humanizar o trânsito e desafogarmos o centro da cidade com os veículos pesados.

JM - Qual a avaliação do PT (SC e nacional) sobre a sua administração?

Zuchi - Tenho participado de diversos fóruns, seminários e debates. Estou percebendo que, na avaliação das principais lideranças estaduais e até nacionais, a administração vem implementando projetos, ações e políticas que são a essência do modo petista de governar.

O Banco do povo, a renda mínima e o orçamento participativo são projetos que estamos implantando e que caracterizam a nossa vontade política e reflete a confiança que estamos tendo.

Diversas lideranças como por exemplo a senadora Ideli Salvati e o candidato a governador José Fritsch, já estiveram aqui em Gaspar e tem elogiado todo o processo político administrativo. Assim como a deputada federal Luci Choinaki, o deputado estadual Paulo Eccel é outra liderança no partido que tem nos visitado e inclusive fez parte da nossa administração.

JM - O que o gasparense pode esperar do seu governo para 2003?

Zuchi - Certamente, o povo gasparense pode esperar muita seriedade com os interesses públicos. Muita transparência e honestidade, muito compromisso em continuarmos a governar com a participação do povo, resgatando cada vez mais a auto-estima e o orgulho de ser gasparense. E acima de tudo, muito trabalho para fazer de nossa cidade uma terra de paz, ordem e grandeza.

JM - Qual avaliação que o senhor faz da relação da Prefeitura com os vereadores?

Zuchi - O executivo em 2002 não teve problemas, dificuldades com o legislativo. Algumas situações e críticas ocorreram. Faz parte do processo democrático. Hoje o povo está mais maduro e consegue discernir quais são as críticas propositais e quais são as críticas que são resultado de oportunismo, interesses pessoais. Entendo que, enquanto servidores públicos, devemos trabalhar pelo município e ser coerentes com o povo em relação às suas ansiedades e expectativas de bem.

JM - O que o senhor espera do governo do PT em Brasília?

Zuchi - As perspectivas são boas. Teremos um governo realmente comprometido com um novo modelo de desenvolvimento com a nova equipe e com toda a base aliada do governo. Espero uma atenção maior com milhões de brasileiros que foram excluídos da geração de renda e capital. Ao longo da sua trajetória o PT e o seu presidente Luiz Inácio Lula da Silva, já demonstrou a sua competência, seriedade e compromisso em garantir ética na política, fim da corrupção econômica, dignidade e qualidade de vida, cidadania plena e inclusão social. Estou convicto de que em 2003 teremos muitas dificuldades. Elas serão vencidas em conjunto com todos os segmentos e forças vivas que querem buscar alternativas e novos projetos para reconstruirmos um projeto maior chamado BRASIL.

JM - Deixe uma mensagem para os gasparenses.

Zuchi - Pessoal: Em 2002 podemos dizer que todos nos sentimos vitoriosos. Conseguimos vencer os desafios. Tivemos um ano que ultrapassamos os limites da nossa individualidade e descobrimos o verdadeiro significado de partilhar nossos sonhos, de socializar o poder através do orçamento participativo. Muita paz neste ano que termina. Muita saúde e felicidades a todos. Um Feliz Natal e que em 2003 possamos contribuir para juntos construirmos uma Gaspar cada vez melhor.



Restaurante e Churrascaria

Servimos festas e eventos em outros locais.

No ambiente que você escolher.

A qualidade porém, não muda.

Faça sua reserva

Fone: 332-3978

Rua Itajaí - 552 - Centro

Bernardes é o novo presidente da Mesa

Nos bastidores já estava tudo acertado pela escolha de Bernardes, mas PFL quase estraga a festa tucana

Uma eleição que parecia atípica se torna morna e com algumas surpresas. Na manhã da última segunda-feira, 16/12, os treze vereadores do município de Gaspar compuseram a nova mesa diretora para o ano de 2003. Participaram da eleição as Chapas nomeadas com o número 1 e 2. A Chapa 1 era formada pelos vereadores Orlando Bernardes como o Presidente, Joel Julio da Costa como o Vice-Presidente, Almir Sávio como o 1º Secretário e o vereador Jacó Francisco Goedert como o 2º Secretário. A Chapa 2 tinha como formação o Presidente: Luiz Carlos Spengler, Vice-Presidente Alcir Vieira, 1º Secretário: Carlos Alfredo Schmitt e com 2º Secretário: Francisco Solano Anhaia.

A votação, iniciada às 9h30 minutos foi tranqüila e sem nenhum problema de impugnações e protestos. Na platéia as personalidades políticas da região que ajudaram a articular as chapas. A chapa 1 foi vencedora com sete votos, a chapa 2 obteve cinco votos e uma abstenção. Com a entrada da Chapa 2 a eleição ficou mais acirrada entre os vereadores. Luiz Carlos Reinert, Chefe de Gabinete da Prefeitura e o Secretário de Finanças, Maurício

Junkes, observavam a eleição dos vereadores com esperanças de que o próximo presidente tenha uma boa relação com o executivo.

Após a eleição, os vereadores tinham a tribuna livre no parlamento gasparense. O primeiro a falar foi o vereador Luiz Carlos Spengler que agradeceu o apoio dos que votaram em sua chapa. O vereador Joel Julio diz que assim como Lula, não precisa ter diploma para ser um bom político. Toda a sua fala foi em alusão as críticas que o novo presidente levou nas últimas semanas nos meios de comunicação e no mundo político de que não teria condições para presidir o legislativo por "não se expressar direito". Joel classificou as críticas como "mau caretismo".

O novo presidente, Orlando Bernardes, diz que apesar de tudo vai honrar com a sua coligação e principalmente os gasparenses que o elegeram. O atual presidente, Antônio Pedro Schmitt, diz esperar a continuação dos trabalhos feitos em 2002, como a Sessão Itinerante realizada em duas ocasiões durante este ano.

Votado o polêmico Perímetro Urbano

Logo após a votação da nova mesa diretora, os trabalhos da câmara cessaram por duas horas para o jogo de bastidores. A próxima votação da manhã seria polêmica. O novo perímetro urbano foi a principal pauta entre os legisladores. Também foram votados os projetos que autorizam o poder executivo a auxiliar financeiramente o hospital, autoriza a instituição da base cartográfica na cidade, alteração da forma global para o regimento interno.

Depois das considerações iniciais da mesa, a tribuna estava livre para os



Em 2003 Pepê passará o cargo para Bernardes. Diz que o seu dever está cumprido

vereadores. O vereador Joel Júlio da Costa diz que ainda não entende o plano diretor. Fala do tempo que a Prefeitura teve para fazer o serviço, mas ainda não conseguiu entender o projeto. Para não se comprometer com a comunidade, Joel se absteve da votação. Alcir Vieira diz que não tem nada para falar sobre o Plano e pede o apoio de todos os vereadores para continuar a votação.

Outro que se absteve por ter dúvidas no projeto foi o vereador Pedro Waldrich. O vereador Jacó usou sua palavra na tribuna para lembrar que em 2001 votou contra a aprovação do projeto, mas que agora vai votar a favor do perímetro urbano. Outros vereadores se mostraram

a favor da aprovação e usaram a palavra para confirmar a sua intenção de voto.

Os projetos foram votados. Primeiramente os vereadores aprovaram as alterações no regimento interno da câmara. Logo a polêmica votação do perímetro urbano. Durante a votação, os vereadores que se absterem permaneceram sentados. Um dos votos contra foi do vereador e novo presidente da câmara, senhor Orlando Bernardes. Causou estranheza a indecisão de um vereador que teve que ouvir uma forcinha de personalidades políticas na platéia para se abster da votação. Também foram aprovados os projetos de ajuda ao HNSPS e a instalação da base cartográfica.



Projeto polêmico foi aprovado

A Pedido

Aos Gasparenses

A escolha para presidir a Câmara de Vereadores para período legislativo de 2003, representa duas coisas muito importantes:

1 – A prova de que a ética e a seriedade na política ainda prevalecem e temos gente séria. Meus colegas cumpriram o acordo, quando alguns tentavam passar a idéia da traição, fazendo o jogo que eles sempre fizeram, mas se deram mal de novo;

2 – A garantia de que a Câmara de Veradores será ainda mais independente, o que deixa muito preocupado parte dos que não querem respeitar os vereadores. Inimigos de bem pouco tempo se juntaram pelo oportunismo, fizeram de tudo para não deixar que vencesse esta eleição. Sabem do que somos capazes em defesa da honestidade e seriedade.

Vamos fazer um trabalho muito aberto, democrático, pensando na sociedade e, respeitando os colegas vereadores e enaltecendo a Câmara. Vamos provar que a Câmara de Vereadores é útil para a sociedade e tem função muito importante.

Não faremos do cargo um trampolim para questões pessoais e não apadrinharemos ninguém que queira usar o poder público para resolver problemas pessoais.

Seremos favoráveis aos projetos importantes para Gaspar. Nossa comunidade merece a serenidade de nossas ações, de modo que os projetos que lhe interessa sejam analisados criteriosamente e votados sem as paixões partidárias. Mas não seremos fracos diante das pressões. Defenderemos a ampla discussão das matérias, com tempo para podermos votarmos com tranqüilidade e pensando no bem de todos.

Vamos honrar os compromissos que assumimos quando ainda candidato e ganhamos a confiança do eleitor gasparense. Agora temos dois compromissos: um que me fizeram chegar ao cargo mais alto do poder legislativo.

Agradecemos ao apoio do meu partido, desde os seus dirigentes quantos os filiados e simpatizantes, que sempre acreditaram que poderia assumir este posto, bem como minha família que esteve do nosso lado. E por isso honrá-los será uma busca constante.

Vamos exercer com transparência e dedicação a presidência da Câmara, na companhia dos valorosos vereadores que comporão a mesa: Joel Júlio da Costa, Almir Sávio e Jacob Goedert. Seremos um orgulho para todos.

Vereador Orlando Bernardes.

RECANTO VERDE

Um lugar junto a natureza
com área de 50mil metros quadrados



- * Amplo Restaurante e Lanchonete
- * Três piscinas
- * Dois Tobogans
- * 52 Churrasqueiras cobertas
- * Campo de futebol

Aberto de 2ª a 2ª das 8 às 22:00h

 339-7262

Rua José Schmitt Sobrinho, S/nº - Belchior Alto

Sertão Verde fica abandonado no pó

Moradores já não agüentam mais a falta de infra-estrutura de água e esgoto. Pó piora a vida da população

Em Gaspar existem muitas localidades onde a falta de pavimentação ou calçamento ocasionam o problema do pó. As donas de casa, proprietários de estabelecimentos comerciais e transeuntes começam a perder a paciência e a esperança em um dia ver a sua rua pavimentada.

O bairro Sertão Verde não é diferente. Lá, onde a vida é pacata, as pessoas são na maioria simples, não possuem uma infra-estrutura adequada para viver bem. O Vice-Presidente da Associação de Moradores do Bairro Sertão Verde, Santo Gervásio, 49, diz que um dos grande problemas do bairro é o forte pó nas ruas e estradas. "Eu tenho comércio e passam

carros e ônibus todo o dia aqui e levanta muito pó, estou sempre limpando as prateleiras", diz o comerciante.

Santo reclama que ante a prefeitura mantinha um caminhão pipa que molhava as ruas da comunidade todos os dias. O veículo em questão é aquele Mercedes 1313 branco, que atualmente está a serviço do Corpo de Bombeiros e auxilia nas ocorrências de incêndio – "se tiraram o caminhão pipa poderiam muito bem ter comprado um novo para auxiliar as comunidades de Gaspar" indaga Santo.

Pede também o calçamento das ruas, mas já desanima pois sabe que a comunidade tem que pagar pelo calçamento – "as pessoas aqui não tem muito dinheiro para gastar com o calçamento, precisamos para outras coisas".

Outra grande preocupação dos moradores é com relação ao esgoto que está a céu aberto. "Fizeram o Pé no Bairro, mas não limpam uma boca-de-lobo e nem tocaram no esgoto que fica atrás das casas", diz indignado senhor Santo. A comunidade também reclama que pouco se fez no local com o Orçamento Participativo – "até agora não vi o OP funcionar para o nosso bairro". Mas seu Santo admite que neste ano a

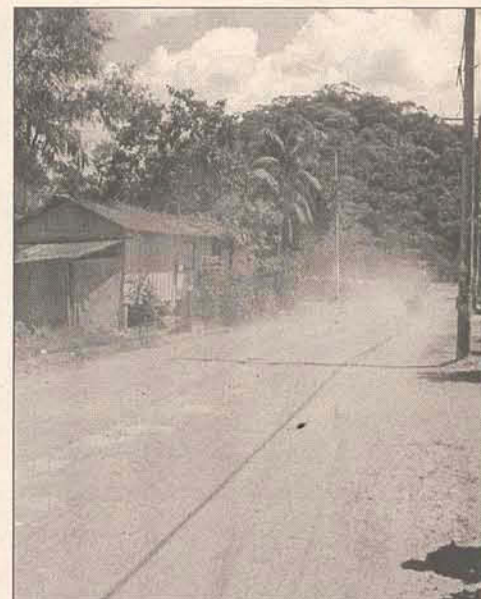

Esgoto a céu aberto e a forte poeira levam dificuldades à população local

Prefeitura fez algo de bom, o campinho de areia para vôlei e futebol e área de lazer para crianças. O que a comunidade queria, mas não ganhou, foi a construção de um banheiro com vestiário junto à cancha de futebol.

Santo também elogia o bom papel que a Secretaria de Saúde desempenha no bairro. Diz que na área de saúde a comunidade está bem servida. Mas em todo o tempo da visita do Jornal Metas no seu estabelecimento, o Vice-Presidente da associação ressaltou bem os problemas com a poeira das ruas e o esgoto a céu aberto que se encontra atrás de sua casa. Nas margens deste esgoto se encontram

muitas residências.

Quando o assunto é violência, seu Santo é categórico. "Existem muitos ladrões por aqui, a juventude se entrega para a droga e acaba roubando e envergonhando os pais", fala o vice-presidente. Ele fala que o ladrão é preso pela polícia, que faz um bom trabalho, mas a justiça solta os meliantes muito rápido. No OP do ano passado para 2002, ele informa que as obras de canalização do esgoto estavam previstas, mas apenas a reforma da escola foi feita. "Precisamos de uma creche aqui, é importante e uma reivindicação antiga, esperamos tê-la no próximo ano" diz seu Santo.



Santo: Vão viu o OP funcionar no bairro

Associação de moradores do Bairro Bela Vista

Convocação

Convidamos todos os moradores do Bairro Bela Vista para a Assembléia Geral Extraordinária a realizar-se na sua sede, na rua Adriano Kormam, nº 500, no dia 16 de janeiro de 2003, às 20h em primeira convocação com presença mínima de 100(cem) associados, 1 em 2ª convocação, na mesma desta, às 20h:30min, com presença de qualquer número de associados para tratar da seguinte

ORDEM DO DIA

- A) Alterações dos Estatutos
- B) Incorporação de Patrimônio da extinta Associação Amigos do Bairro Bela Vista.
- C) Prestação de contas da diretoria do biênio 2001/2002.

Gaspar – Bela Vista 17 de dezembro de 2002.

Celso de Oliveira – Presidente.



CASCATA CAROLINA

Lazer - Diversão - Alimentação

São 40 mil metros quadrados de área especialmente preparados para lhe proporcionar momentos agradáveis junto a natureza. Além de tobogãs, supertobogãs, ponte do rio que cai, cascatas, trilhas ecológicas, playground, restaurantes, lanchonetes, ambulatórios, vestuários, lojas de souvenirs, amplo estacionamento e belas piscinas abastecidas com a mais pura e cristalina água mineral.

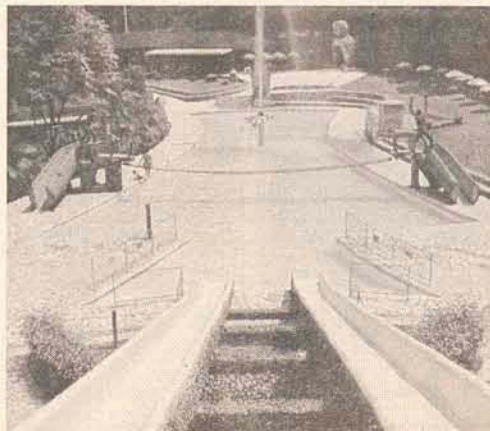

Horário de Funcionamento
Diariamente das 8:00 às 19:00 h

339- 7079

Estrada Carolina - Belchior Alto - Gaspar

GRANIBLU

Comércio de Mármore e Granitos Ltda

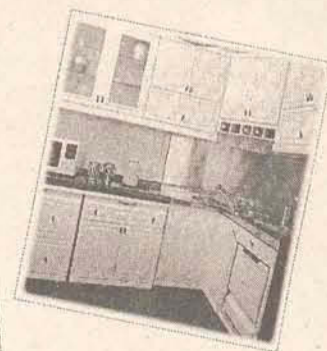
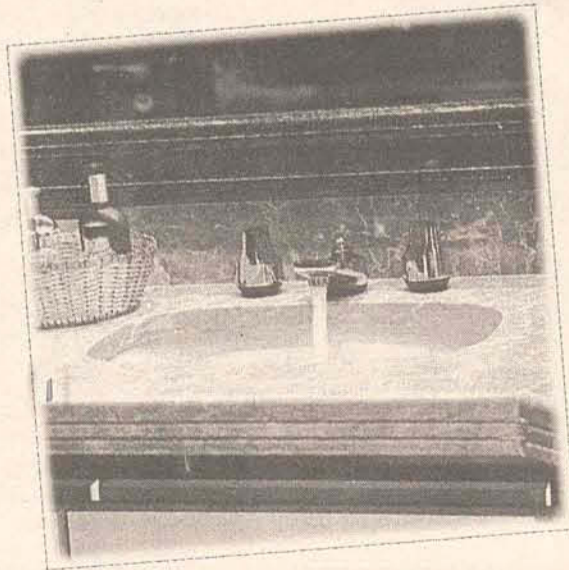

Venha nos visitar e Confira nossos preços!

Lavatórios - Pias - Balcões - Ladrilhos

9101-2182

(47) 332-5995

Rua Frei Solano, 1097 - Gasparinho

Indústrias otimistas para 2003

Mesmo com dificuldades, as empresas de Gaspar fecham o ano com lucro

Vida e Fé

Pe. Alcimir José Pillotto

Hino de Natal

Do sol nascente ao poente, cantai, fiéis, neste dia, ao Cristo rei que, por nós, nasceu da Virgem Maria.

Autor feliz deste mundo tomou um corpo mortal. A nossa carne assumindo, livrou a carne do mal.

No seio puro da virgem Maria entrou a graça dos céus. Em si carrega um segredo sabido apenas por Deus.

O casto seio da Virgem Maria se fez templo de Deus. Gerou sem homem um filho, o Autor da terra e dos céus.

Nasceu da Virgem o filho que Gabriel anunciou, em quem no seio materno João, o Batista, exultou.

Não recusou o presépio, foi sobre o feno deitado; quem mesmo as aves sustenta com leite foi sustentado.

Saúdam vossa vinda o céu, a terra, o mar, e todo ser que vive entoa o seu cantar.

Do céu os coros se alegram, os anjos louvam a Deus. Pastor se mostra aos pastores que fez a terra e os céus.

E nós, por vosso sangue remidos como povo, vos celebramos hoje, cantando um canto novo.

Louvar a vós, ó Jesus que duma Virgem nasceste. Louvar ao Pai e ao Espírito no azul dos passos celestes.

"Hoje é Natal. Natal para todos nós. Para o rico e para o pobre, para o branco e para o preto, para o doente e para o são, para quem é lembrado e também para os esquecidos. Estamos todos unidos porque é Natal. E por ser Natal, trocamos presentes, o presente sinceridade, fraternidade, o presente carinho, o presente união. Um feliz Natal a todos"

Fraternamente em Cristo



Parolli fecha o ano com balanço favorável

As indústrias que produzem para o mercado interno também tiveram um bom destaque. A Confecções Parolli apresentou um bom crescimento na sua produção, inovando em seus produtos, fugindo da produção popular, trabalhando com modinha. O que acarretou em um bom crescimento do mercado interno da Confecções Parolli, foi a busca por novos nichos de mercados e produtos, onde foi investida tecnologia, modernidade e padronização. O proprietário da empresa, Nelson Parolli

prevê para 2003 um expansão interna nas funções da empresa.

Os industriários têm para o próximo ano a expectativa de que o governo esteja sensível a uma estabilidade econômica, reduzindo juros o que virá a gerar investimentos.

De acordo com o presidente da Acig, se o governo fizer o que lhe cabe, os empresários farão a sua parte.

Essa é uma fase que requer bastante cautela. Segundo Muniz, os empresários devem estar atentos as mudanças analisando créditos a serem concedidos aos clientes para evitar problemas de recebimentos e para isso algumas empresas já estão se organizando e fazendo planejamento, buscando treinamento e consultoria técnica com o objetivo de reduzir custos, agregar valores aos seus produtos, para se tornarem competitivos no mercado e não deixar de lucrar.

Para que as indústrias de Gaspar possam crescer mais e mais, são necessárias pessoas qualificadas que tenham uma especialização, pois emprego para essas pessoas sempre há, porém, poucas são as pessoas que preenchem os requisitos das empresas. A solução, de acordo com Muniz, seria a criação por parte do governo de escolas profissionalizantes que garantem estágios aos estudantes dentro das fábricas da região.

As indústrias de Gaspar estão encerrando o ano de 2002 de forma positiva e otimistas para o próximo ano, mesmo com as incertezas ocasionadas pela troca de governo.

De acordo com o presidente da Acig – Associação Comercial e Industrial de Gaspar, Volni da Silva Muniz, nenhuma empresa pediu concordata ou falência e todas elas, mesmo com as dificuldades econômicas, como os poucos recursos e financiamentos para expansão e capital de giro, com os juros altos que inviabilizam os investimentos industriais, a concorrência dos produtos piratas, as altas do dólar e agora a inflação, conseguiram resultados melhores do que os do ano passado.

Os setores que mais se destacaram ao longo do ano, foram os de móveis e confecções, tanto que a Móveis Shmitz, empresa que exporta 100% do que produz, está tendo um crescimento mensal em suas exportações o que garante um bom faturamento e a liquidez dos recebimentos.

Com dados do Fiesc, Gaspar é responsável por 4% das exportações do estado, e de acordo com Volni da Silva Muniz nosso município tem potencial para aumentar esse número, afinal fechamos o mês de novembro com cerca de 12 milhões de reais em exportações, um valor bastante expressivo se comprado ao ano passado.



Parolli aumentou de 13 para 21 funcionários devido ao crescimento de seu mercado interno

DECORAÇÕES SPENGLER
Cortinas com confecção e colocação própria, colchas, almofadas, edredons, persianas.
Rua Arnoldo Schramm, 33 - Gaspar. Fone: 332-5744 / 332-2104

Armazém da Mulher
Roupas e Acessórios
A vista com 10%
No crediário em até 3 vezes sem entrada
332-9137
Rua Cel. Aristiliano Ramos, 370 Centro - Gaspar

Distribuidor de Panfletos
Para Gaspar
Sandro Panfletagem
332-4836

Centro de Formação de Condutores CORAÇÃO DO VALE
Aulas Práticas e Teóricas
Renovação e 1ª Habilitação
☎ 332-2334 - 332-5010 ☎
Faça sua habilitação em até 6 vezes
Aprenda a dirigir com quem gosta de ensinar
Rua Cel. Aristiliano Ramos, 676 - Centro - Gaspar

Tenente Gomes é o novo comandante

Após 2 anos e um mês de atuação na comunidade gasparense, o tenente Luvizotto deixa o posto

Na última sexta-feira, dia 13, ocorreu a passagem de comando da Polícia Militar de Gaspar. O Tenente Comandante Carlos Alberto Luvizotto foi exonerado do cargo dando lugar ao tenente, agora comandante, Moacir Gomes Ribeiro de 34 anos. A cerimônia aconteceu com a presença do Comandante Geral da PM, Sérgio Walder; Coronel Diretor de Operações da PM, Roque Herdt; o Prefeito Celso Zuchi; o secretário Aldo Avosani e outras autoridades. Também esteve presente a Banda do 23º Batalha de Infantaria de Blumenau. O tenente Luvizotto comentou que é com grande pesar que deixa a cidade de Gaspar. Desde que assumiu há 2

anos fez amizades sólidas e gostou da solidariedade do povo gasparense. De acordo com o tenente, sempre que foi solicitada a ajuda, a comunidade apoiou os Policiais Militares. Luvizotto disse que estava muito perto de realizar todas as suas metas. Uma delas era conseguir equipamentos completos de proteção para todos os PMs. Ele agora será direcionado a Brusque, mas não sabe que cargo assumirá.

De Brusque vem o Tenente Comandante Gomes. Há 15 anos na polícia, 9 deles dedicados a comunidade de lá. É formado em Direito pela Univali e pós-graduado em trânsito pela Unisul.

O tenente Gomes explicou suas pretensões em nossa cidade: quer estar diretamente ligado a comunidade, conversando com os presidentes das associações de moradores, visitando os bairros e desta maneira verificando qual são as maiores necessidades e traçar as prioridades.

Outra questão em que pretende atuar é o trânsito, dando palestras nas escolas e fazendo campanhas de conscientização em parceria com os órgãos públicos. O tenente diz que a tarefa é difícil, pois a quantidade de policiais é pequena, por isso se faz necessário um planejamento do que é prioridade na cidade. Mas se empenhará em suas metas.



Depois de dois anos, Luvizotto sai para ocupar cargo em Brusque. Gomes assume

Ditran divulga alterações nos semáforos



Fique feliz: agora sinaleiras terão 6 segundos

A coisa parece que vai melhorar um pouco agora nos semáforos da cidade. O Ditran, órgão responsável pela fiscalização e organização do trânsito no município, garante que os semáforos que possuem fiscalização eletrônica, serão regulados novamente.

Muitas reclamações chegam à Prefeitura sobre o pouco tempo que os motoristas têm para passar no sinal

amarelo. Osmir Reiser, diretor de trânsito de Gaspar, diz que as sinaleiras passarão de cinco segundos no sinal amarelo para seis segundos – “tentamos colocar mais tempo, mas não foi possível, poderíamos prejudicar o trânsito” diz Osmir.

Osmir também anunciou o sucesso da reunião com os taxistas gasparenses. Na oportunidade eles puderam discutir os assuntos pertinentes à legislação vigente e a postura dos motoristas. Também tiveram a oportunidade de esclarecer os seus direitos e deveres. O

diretor fala ainda que a partir de janeiro os táxis gasparenses serão vistoriados. O Ditran também pode, na oportunidade, atualizar os cadastros de mais de 80% dos taxistas de Gaspar que estavam presentes na reunião. Agora todos os veículos terão que ter quatro portas, cor branca, pintura do brasão do município nas laterais e serão numerados. Os pontos de táxi na cidade agora serão demarcados na cor

azul.

Por falar em azul, o diretor de trânsito diz também que a partir do próximo ano a cidade terá zona azul no centro. Ele espera a revitalização da Aristiliano Ramos para poder implantar o sistema que em Gaspar será moderno, diferente de outros municípios. Ainda para o ano de 2003 o Ditran vai comprar 1170 placas de trânsito, 3 mil calotas (tartaruga) e 3 mil talhões (reflexivos). Osmir também diz que a prefeitura irá contratar para fazer uma análise do fluxo de veículos em todas as ruas de Gaspar, assim poderá estudar melhor o sistema de trânsito na cidade. Neste sistema o Ditran espera contar em 2003 com uma equipe própria e especial para a pintura de faixas e na manutenção de placas de sinalização. Outra novidade do Ditran é enviada diretamente para a comunidade do Belchior, que no próximo ano terá uma lombada eletrônica na frente da Escola Frei Policarpo. A Prefeitura

espera asfaltar aquela área e construir uma ilha de segurança.

Informes do fim de ano

As duas novas lombadas eletrônicas instaladas na Rua Hercílio Fides Zimmermann (acesso a BR-470) e outra na Rua Itajaí (próximo ao Hotel Raul's) estão em fase de teste e deverão iniciar as notificações a partir de 20 de janeiro de 2003 para os motoristas que ultrapassarem os 60km/h nos referidos locais. As multas em lombadas que por ventura apresentarem algum defeito eletrônico não são computadas automaticamente

A Ditran e Jarí (Junta Administrativa de Recursos e Infrações - junto a Polícia Civil) estarão de plantão do dia 19 a 23 de dezembro e do dia 25 a 30 de dezembro de 2002. A partir do dia 02 de janeiro de 2003 o Ditran estará trabalhando no horário das 7h às 13h.

Leopardo Máquinas

Leopardo Máquinas

Repres. RJB Ltda.

Revenda e assistência técnica autorizada

*Motosseras * Roçadeiras * Ordenhadeiras
* Desintegradores * Pulverizadores * Lava Jato

Av. das Comunidades, 460 - Centro Gaspar - Fone/fax: 332-1236

Rua 15 de Novembro, 472 - Centro Rio do Sul - Fone: (047) 521-3637

Cascata Berlin

Parque Aquático

Agora com transporte



Sábados e domingos transporte com ônibus da Auto Viação do Vale Saída do Terminal de Gaspar para a Cascata Berlin às 8:00h e às 13h:30min. Saída da Cascata Berlin para o Terminal de Gaspar às 12:00h e às 19:00h.

Aberta Diariamente

Um paraíso ecológico na Rota das Águas



Contatos/Reservas 9991-4898 com Gelásio Zabel

Via Belchior, Rua José P. dos Santos s/nº

Garanta a sua segurança neste verão

Representantes das polícias e dos bombeiros dão dicas para a população ter férias com segurança

No final do ano muitas pessoas saem de férias. Vale lembrar, portanto, algumas importantes dicas e cuidados antes de sair para passear. E ninguém melhor para falar sobre isso que os responsáveis pela lei, ordem e nossa segurança. Eles, além das recomendações, dão um parecer geral de suas atuações na nossa cidade nos últimos anos.

Tenente Comandante Gomes da PM

Quem sai de férias deve lembrar sempre das velhas recomendações. Primeiro deve-se sempre verificar se todas as portas e janelas estão fechadas. Não deixar janelas abertas. Nem mesmo aquela pequena janela do banheiro que fica aberta para ventilação. Qualquer lugar aberto é um lugar para o ladrão entrar. Deixar uma luz acesa, mas preferencialmente ela deve ser uma lâmpada fria. Avisar aos vizinhos da sua saída dizendo quando vai e quando volta. Pedir para que recolha os jornais e cartas, não deixando acumular para não atrair os arrombadores e ladrões. Deve-se ter consciência de um policiamento comunitário onde toda a rua ou bairro participa ajudando a PM e os moradores de sua comunidade.



Foto: Rafael

Sargento Evandro do Corpo de Bombeiros

Nos lares, antes de sair, desligar todos os aparelhos. Já vi casos onde a família foi viajar de férias e deixou o ferro de passar roupa ligado. Não esquecer nunca de desligar o gás. Os índices de incêndios não aumentam no verão, mas mesmo assim quanto menos melhor. Para quem vai à praia há duas coisas muito importantes. Uma é o horário. Os índices de câncer de pele na região do vale é muito alta. O melhor horário é sempre até às 10 horas da manhã ou após as 4 horas da tarde. A outra coisa importante é o mar. Já trabalhei como salva-vidas muitos anos no verão e as pessoas são muito desatentas. As bandeiras que sinalizam o estado do mar. É simples! Bandeira vermelha indica perigo; a amarela nível médio de perigo e verde mar ameno. Evitar tomar banho muito próximo dos costões. E lembrar: Água no umbigo indica perigo. Para quem vai até as cascatas e cachoeiras da região, o principal é tomar muito cuidado com os mergulhos de cabeça. Isso pode ser muito perigoso se não se conhece o local. O corpo de Bombeiros atendeu até agora, 439 ocorrências. Sen-



Foto: Rafael

do que 23 delas foram de incêndios; 340 de atendimentos emergências; 13 de ocorrências diversas e 63 auxílios a comunidade e órgãos públicos.

Delegado Augusto Beduschi Neto

As recomendações são sempre as mesmas. É importante colocar alguma coisa que sirva como alerta. Por exemplo, um cachorro ou um alarme. Avisar os vizinhos pode ser uma ótima maneira de evitar arrombamentos. Pois sempre que houver alguém estranho rondando as casas, eles irão ligar para a polícia. Nos últimos anos infelizmente os casos de arrombamentos a casas têm aumentado, mas a Polícia Civil juntamente com a PM e o poder público tem intensificado a abordagem e a prisão de elementos que comentaram esses delitos na cidade.

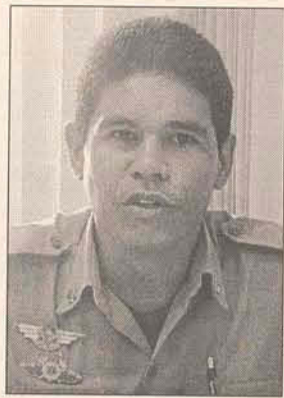
Portanto, o índice nestes últimos semanas acabaram diminuindo em cerca 80%. Nos 5 anos em que estou a frente da Polícia Civil de Gaspar consegui resolver todos os casos que apareceram em minha delegacia. O único caso foi o da menina Pâmela que agora esta a cargo do DIC. Este anos, cerca de 14 pessoas



Foto: Beto

foram presas em flagrante, 6 delas por furtos e 2 por roubos.

Cabo Paulo Ferreira da Polícia Rodoviária Estadual

O importante no trânsito é ser cortês e educado. Dirigindo sempre defensivamente, ou seja, evitar acidentes é possível basta procurarmos meios para isso. E um dos meios é evitando atritos no trânsito. Claro, as dicas de praxe são as de: revisar o veículo; itens de segurança; verificar os documentos e evitar o excesso de bagagem que tira a estabilidade; evitar também excessos como bebidas e velocidade; e, principalmente, dirija com tranquilidade. Isso pode ser feito saindo antes do horário, sem pressa. Como o fluxo de veículos aumentou nos últimos anos consequentemente o número de acidentes também, mas os índices poderiam ser bem menores basta as pessoas tomarem cuidado.

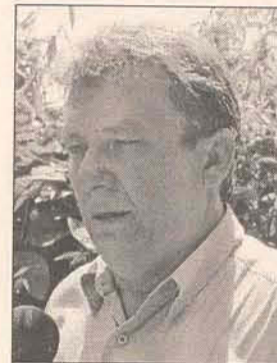
Qualquer coisa, ligue no 1551 que a Polícia Rodoviária irá atender as ocorrências. Não esquecendo que o importante é cada um fazer sua parte, pois o trânsito somente funciona quando aprendemos a nos posicionar dentro dele e cumprir nosso papel.



Foto: Beto

O que representa o NATAL para você?

Prosperidade. Isso é o que significa o Natal para mim. Além que celebrar o nascimento de Cristo"

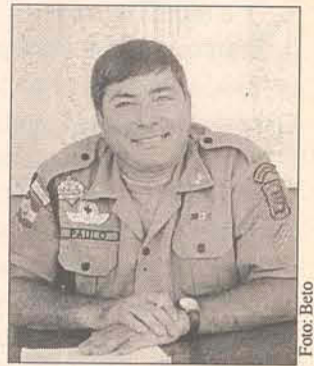

Mara R. Cunha, 17 anos, auxiliar de talhação, Mar. Esquerda

"O Natal é o nascimento de Jesus. Não deve ser comercial demais e deve envolver famílias em união.



Maria Tonholi, 37 anos, vendedora, centro

"Pra mim significa tempo de reflexão para que se possa pensar e unir a família para uma confraternização"



Ereni Radeck, 32 anos, professora, Ilhota

"É o momento em que celebramos a alegria da vida, reunimos toda a família e buscar ser prospero"



Pedro de Amorim, 48 anos, Laboratorista, Gasparinho

"Geralmente é um momento onde voltamos mais a posso espírito. Mas deveria ser assim o ano todo"



Acácio Cadorin, 34 anos, vendedor, Brusque

Fotos: Rafael

TRANSPORTES CURBANI LTDA.

Matriz: Blumenau - SC
Rua das Missões, 577 - Ponta Aguda
Cep: 89051-000 - Fone/Fax: (47) 326-4041
e-mail: curbani@curbani.com.br

Filial: São Paulo - SP
Rua Jorge Nunes Kedhi, 197- A
Portão 2 - Vila Anastácio
Cep: 05092-050 - Fone/Fax: (11) 3645-4600
e-mail: curbanisp@curbani.com.br

www.curbani.com.br

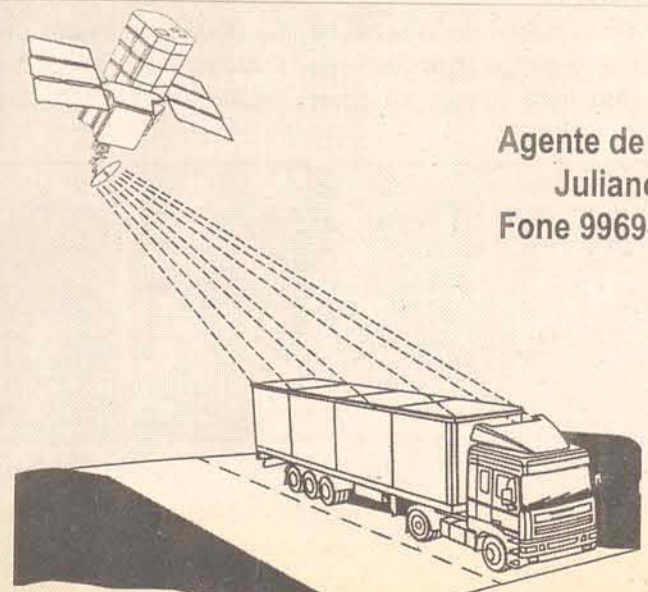

Agente de frete
Juliano
Fone 9969-1824

Por um Natal menos desigual

Algumas famílias vivem apenas na esperança de um 2003 melhor, outras já perderam esse sentimento

Esse foi um ano onde muitas coisas boas, mas também muitas coisas ruins aconteceram. No futebol conquistamos mais um título e agora somos pentacampeões; no campo da economia fomos abalados por uma crise de recessão pela qual os Estados Unidos vinha passando, onde nós brasileiros arcamos com a instabilidade da moeda norte americana que eleva o preço dos nossos produtos; no campo da política, o Brasil mostrou seu desejo por mudanças e como disse o próprio presidente eleito, Luiz Inácio Lula da Silva no dia 27/10 "O Brasil votou sem medo de ser feliz"; porém, após a histórica eleição onde um metalúrgico chegou à presidência do nosso imenso Brasil, a população continua preocupada com o incerto futuro desse país que ainda tem muito a melhorar.

Desde 1994 sem inflações, nosso povo já não está mais tranqüilo. Estamos fechando 2002 com uma preocupação que cresce a cada dia. Já não é apenas o combustível que está aumentando, agora são produtos essenciais, produtos que compreendem nossa cesta básica que de um dia para outro passaram a custar os "olhos da cara".

Chegado mais um fim de ano, onde enchemos nossos corações de alegria, fazemos nossos pedidos, ganhamos nossos presentes e desejamos que o próximo ano seja de muita prosperidade, vale lembrar que embora Santa Catarina seja um dos estados mais ricos, com melhores condições de vida e com o menor índice de analfabetismo

de todo o Brasil, é importante ressaltar que mesmo aqui em Gaspar, uma cidade a que muitas pessoas comparam ao paraíso, sob os nossos olhos existem pessoas que ainda não sabem como vai ser o seu Natal e seu início de ano.

Algumas pessoas a exemplo do catador de papelão, Vilmar de Mello, enfrentam certas dificuldades para sobreviver, mas pouco a pouco ele vai dando jeito na sua vida. Pagando aluguel e tendo que sustentar sua família, Vilmar de Mello que tem a expectativa de que nosso país melhore, economizou durante os últimos meses para poder fazer uma ceia de Natal e passar um final de ano com bons alimentos em sua mesa. O catador de papelão ainda consegue sonhar com um Brasil de paz, amor e dignas condições para viver e lutar para que tudo isso se transforme em realidade.

Assim também é a vida de Sandra Palhano, uma mulher de 28 anos de idade casada com um viciado em drogas e mãe de seis filhos com idades entre dois e 13 anos. Costureira desempregada, Sandra que mora num dos lugares mais temidos de Gaspar, a favela da marinha, vez por outra presta serviços para facções para conseguir algum dinheiro para comprar os mantimentos que faltam. Recebendo cesta básica da prefeitura, Sandra Palhano deseja que em 2003, possa arrumar um trabalho com carteira assinada, que sua família esteja mais unida e que seu marido abandone as drogas para que sua família possa viver com paz e alegria



Fotos: Juliana

Gasparenses vítimas da desigualdade social e do desemprego

Infelizmente nem todos estão na mesma condição que Vilmar e Sandra. Com 49 anos de idade e respirando com a ajuda de uma bombinha colocada em seu pescoço, Maria Sebastião de Jesus é uma das pessoas que vive sem esperança apenas esperando as horas passarem. Isso porque pela sua aparência desgastada e com sinais deixados em seu corpo por um assaltante quando era vendedora ambulante em Curitiba - PR, os empregadores rejeitam suas dificuldades e necessidades até mesmo porque não é alfabetizada.

Residente no Bairro Coloninha, ela divide a casa de dois cômodos e um banheiro comunitário com seu filho que faz bicos como servente de pedreiro. Dependente da cesta básica da prefeitura e da assistência social que a leva para Curitiba para tratar do seu problema de saúde, Maria Sebastião de Je-

sus lamenta por viver dependente de todo esse auxílio e comenta que seu Natal vai ser bastante sofrido e o próximo sem muitas perspectivas.

Desiludida também está a família de Marlene Alves, uma cearense de 42 anos de idade, casada com um vendedor ambulante, mãe de uma menina epilética, de um menino de seis anos de idade e de uma moça, a única que tem rendimentos mensais, responsável pelo pagamento do aluguel e pela aquisição de mantimentos que estão sempre em falta. Para essa família que não tem nem mesmo camas e convive em uma casa onde entram ratos e todo o tipo de insetos, por causa dos buracos nas paredes.

Estamos finalizando 2002 com um problema que persiste há uns 500 anos, a tão cruel desigualdade social, que beneficia poucos e sacrifica muitos. En-



quanto alguns estão arrumando as malas, fazendo a revisão do carro, comprando uma prancha de surf e um biquini de grife, outros estão rezando para que realmente possam ter um Natal sem Fome, como planejou a Conferência Vicentina; preocupada em ajudar e doar mantimentos para que os necessitados, mesmo sem ganhar presentes possam ter o que comer numa noite tão especial, onde o importante é sonhar e entrar na batalha por uma vida melhor, por um Brasil mais justo.

Para quem quiser colaborar com essas famílias, é só fazer doações de alimentos, roupas, brinquedos a Conferência Vicentina que se encarregará de repassá-los às pessoas carentes.

Novidade em Gaspar

Uma nova loja na cidade, especialmente para a garotada

Marcas: Cenoura, Área Livre, Lambe Dedo, Young Force

Rua Aristiliano Ramos - ao lado do O Boticário.
Fone: (47) 332-5023



Produção agrícola se mantém

O arroz teve um considerável crescimento neste ano, porém outros produtos mantiveram os índices

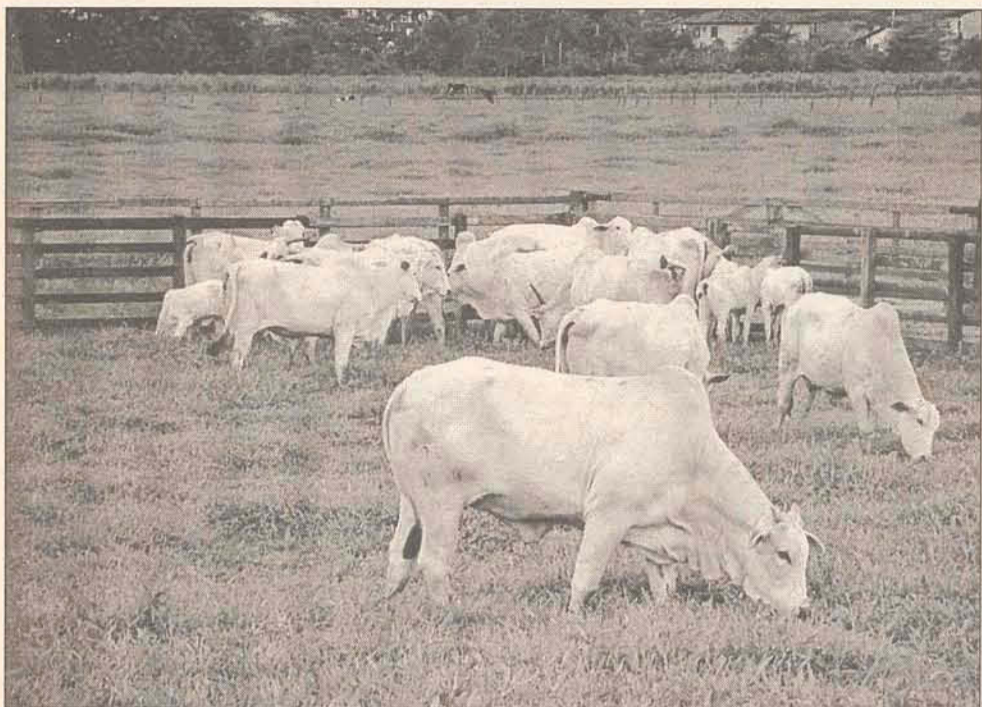

Gaspar tem quase 15 mil bovinos registrados

Ao término de mais um ano, a produção agrícola de 2002 se manteve praticamente a mesma em relação ao ano passado. A produção de ovos de codorna, iniciada na metade deste ano, já totalizou cerca de 2 toneladas até agora e é totalmente beneficiada em Gaspar. Os embutidos, que são defumados, lingüiças entre outros totalizaram 203121 quilos de produção. O beneficiamento de leite, que conta apenas com uma empresa que atende a produção de Gaspar, Ilhota, Itajaí e outras cidades, beneficiou aproximadamente cerca de 623 mil litros de leite. Gaspar conta hoje, de acordo com o Serviço de Inspeção Estadual, cerca de 14.210 bovinos, sendo que neste ano foram abatidos 917 destes.

A produção agrícola no município

manteve-se praticamente a mesma em relação ao ano passado em vários produtos agrícolas. Porém, a produção de arroz cresceu em relação ao número de hectares que permaneceu praticamente o mesmo.

O arroz irrigado, plantado por uma área de 3.000 hectares, está espalhado por todo o município, rendendo em média 8000 quilos por hectare no ano de 2000 segundo dados do IBGE - Instituto Brasileiro Geografia e Estatística. Desde o ano do levantamento até 2002 o rendimento do arroz aumentou para 9200 Kg/ha. O resto dos produtos agrícolas manteve quase a mesma produção de 2000 até hoje.

De acordo com Célio Haverroth, secretário da agricultura, mesmo que o

nível de produção não tenha aumentado em todos os setores agrícolas, o importante é que há um grande empenho para colocar em funcionamento a Cooperativa que unirá os vários produtores rurais (Agro-Indústria).

A cooperativa idealizada no início do ano, de acordo com o secretário terá sua implementação até no máximo março de 2003 e trará benefícios aos produtores

artesanais que uniram seus produtos sob apenas uma marca.

Na previsão do secretário, com a cooperativa poderá englobar desde a beneficiamento total do arroz, leite até os produtos mais simples como doces, congelados, carvão e outros. Porém, alguns tipos de beneficiamentos envolvem grandes investimentos e podem ser feitos mais a longo prazo.

Gaspar terá curso de administração da Furb

Mais um curso de terceiro grau será oferecido em Gaspar. A partir do primeiro semestre de 2003 a Furb irá oferecer mais um curso em seu campus no nosso município. Se você deseja fazer um curso superior sem precisar sair de Gaspar e quiser o curso de administração,

Poderá se inscrever entre os dias 17 de dezembro de 2002 e 17 de janeiro de

2003 através da internet. Inicialmente o candidato deverá acessar o site www.furb.br ou www.acefe.org.br onde imprimirá a ficha de inscrição e pagará na agência do Besc a quantia de R\$50,00. As provas acontecem no dia 02 de fevereiro de 2003, no período matutino. Mais informações na Furb através do telefone 321-0290

Lixo será coletado em horários especiais

A empresa Recycle, responsável pela coleta de lixo em nosso município, está com horários especiais para as festas de Natal e Ano Novo.

Nos dias 24 e 31, as coletas terão início às 2h 30min e a coleta da tarde terá

início às 11h. Nos dias 25 e 1º de janeiro não haverá coleta.

Já nos demais dias a coleta será feita em horário normal. Os horários especiais são válidos para todos os bairros do município.

XEROX - 0,10

Fone: (47) 332-5123

Rua Duque de Caxias, 10
Sl. 04 - Centro - Gaspar
(ao lado da Status Modas)
arte.grafica@terra.com.br

AG ARTE GRÁFICA

Cartões de Visita - Convites - Panfletos - Calendários
Bolsas - Impressões - Encadernações - Plastificações
Transparências - Etiquetas - Cópia Colorida - Xerox

Preços a partir de:

Cartão de Visita	Sacolas	Panfletos	Calendários
R\$ 10,00 cento	R\$ 40,00 cento	R\$ 20,00 mil.	R\$ 45,00 cento

Cascata Recanto Arraial

Do popular PITI

Lazer e Turismo

Área ampla totalmente segura



Aberto de 2ª a 2ª

- *Cinco piscinas
- *Amplio estacionamento
- *Campo com rede de vôlei
- *Churrasqueiras
- *Tobogans
- *Ponte do rio que cai
- *Cancha de bocha
- *Bar e restaurante com comida caseira

Fone: 391-0700

Rua José Patrocínio dos Santos, 6205 - Bairro Arraial Alto

Agora em novo endereço

FIPAR Auto Mecânica

Especializada em FIAT
Modernas e amplas
instalações

Rua Anfilóquio Nunes Pires, 1451
Fundos (Próximo à Chantelle) Figueira - Gaspar.
Fones: 332-1058 / 332-5340

CIRCUITO
Eletrô Comercial Ltda.

Material Elétrico de Alta e Baixa Tensão
Consultoria Técnica - Projetos Elétricos

(04) 332-1501

Rua Arnaldo Schramm, nº 33
Avenida das Comunidades - Centro - Gaspar

www.terra.com.br

Terra Plus.
Música, vídeos
e notícias.

Terra Plus.
Líder em Internet
de banda larga.

Assine já: 0800 701 7777

terra

Unificado pavimenta Doralício Garcia

Acesso ao colégio ficará mais fácil. Previsão é de que a obra fique pronta antes do início das aulas

Pensando no bem estar de seus alunos e preocupando-se em oferecer maior comodidade aos pais e a todos aqueles que trafegam na Rua Doralício Garcia, o Colégio Unificado, recém-vindo para Gaspar, vai custear a pavimentação de toda a extensão da rua que liga o colégio ao centro da cidade.

A obra é uma reivindicação antiga. O acesso ao colégio é bastante prejudicado pela poeira em dias de sol e pela lama quando chove. Castelo Gazoni, um dos proprietários do Sistema Unificado de Ensino, diz que esta é uma das grandes iniciativas da escola porque ela prioriza o conforto dos pais e alunos. A

comunidade local também é uma das grandes beneficiadas pela obra. "Todos serão beneficiados", garante o professor.

Castelo esclarece que o colégio irá concretizar a obra com recursos próprios. A prefeitura de Gaspar entrará com cerca de 25%, parte que compreende o preparo do terreno. O colégio irá investir mais de R\$20 mil para calçar toda a rua até a sinaleira.

O professor fala ainda que a maioria dos moradores não tem condições de contribuir com a concretização do calçamento. O colégio conta com a ajuda do senhor Vadinho, que é proprietário de alguns terrenos que ficam próximos ao



Acesso precário é uma das reclamações de pais

colégio. As obras iniciarão no próximo mês de janeiro, com conclusão prevista para o início de fevereiro.

É importante ressaltar o excelente trabalho do Unificado na preparação para o vestibular e na formação de crianças, adolescentes e jovens.

Para isso, está sempre investindo em estruturas amplas, salas refrigeradas, incentivo ao esporte, aulas dinâmicas, profissionais experientes e uma proposta pedagógica inovadora, a exemplo do que acontece nas outras unidades, no litoral catarinense.

Cultura do Terno de Reis em Ilhota

Ilhota tem uma forte tradição açoriana. O terno de reis representa o que mais tem de lindo na cultura açoriana. No próximo dia 04 de janeiro a Associação de Moradores do Baú Baixo estará realizando o X Festival de Terno de Reis.

O objetivo do festival é dar continuidade à tradição regional; incentivar e aumentar o intercâmbio artístico-cultural, dar às pessoas maior oportunidade de um lazer saudável e dar continuidade ao trabalho realizado pela Associação de Moradores, assim como a

construção de uma Creche Comunitária que é uma antiga reivindicação da comunidade do Baú Baixo.

O festival será realizado a partir das 19 horas no Salão da Capela Cristo Rei. A organização informa que o evento é competitivo e cada equipe terá 10 minutos.

Os grupos participantes receberão certificados e brindes. No local do evento haverá serviço de bar e cozinha. Entre em contato com a organização nos telefones 91037875 ou 99554491.

VI Gaspar Natal em Festa encerra apresentações

As festividades do Natal na Praça foram encerradas na noite de ontem após várias apresentações culturais como Terno de Reis, Boi de Mamão, apresentados pelo grupo folclórico Sr. Ilmar Batista, apresentação do grupo de dança do Colégio Frei Godofredo, chegada do Papai Noel e a exibição do

filme O Castelo Ratibum, parte do projeto cinema nos bairros. O evento que foi realizado desde o dia 24 de novembro, sempre na Praça Getúlio Vargas, atraiu um grande número de pessoas, na maioria das vezes famílias que deixavam suas casas para prestigiar todas as atrações que encantaram crianças e adultos.

Câmara de Dirigentes Lojistas de Gaspar

Dicas comerciais

Só não erra quem não faz. O desenvolvimento e a aprendizagem ocorrem mais através da análise de nossos erros do que pelos acertos.

Artesanato com Fitas Demonstra a beleza e o charme das fitas e suas múltiplas aplicações.

Tudo Sobre Cheques Este livro explica como receber contas com cheques evitando o calote.

Sou alguém muito especial Guia prático para aprimorar a auto-estima e melhorar nosso estado de excelência.

ONDE ENCONTRAR? CDL - Câmara de Dirigentes Lojistas de Gaspar
Rua Coronel Aristiliano Ramos 502 - Gaspar. Telefones: 332.1133 - 332.2599.

LANCHERIA

Av. Das Comunidades, 153
Gaspar - Santa Catarina

Disk Lanches

De segunda à sábado das 18:00 às 23:00 horas

332-5150

Caminhos Abertos para a Felicidade em 2003.

São os votos da Viação Verde Vale.

A Empresa da Integração

CDI Vovó Benta inaugura nova ala

Obras no Centro de Desenvolvimento Infantil foram realizadas pela prefeitura e pela comunidade

O Centro de Desenvolvimento Infantil Vovó Benta inaugurou na última sexta-feira, 13, uma nova ala com 600m em salas e área livre, objetivando proporcionar uma melhor estadia para as crianças que passam suas manhãs, tardes, ou até mesmo o dia inteiro sob os cuidados dos educadores desse CDI.

A construção dessa nova ala foi uma realização da comunidade do Gaspar



Diretora do CDI agradece a comunidade

Grande em parceria com a prefeitura. Após a solenidade de inauguração, as pessoas presentes apreciaram um coquetel e as crianças se divertiram com a presença do Papai Noel, que deu a cada matriculado nesse CDI, que tem como diretora Rolângela Maria de Campos, um lindo presente de Natal.

O CDI Vovó Benta, muito apreciado pela comunidade do Gaspar Grande, está fechando o ano de 2002 com 94 crianças matriculadas de três meses a seis anos e para 2003 a quantidade de crianças matriculadas já passa de 100.

Com isso, Rolângela Maria de Campos só tem a agradecer aos seus funcionários, a toda a comunidade que deposita muita confiança no trabalho que o Vovó Benta realiza, deixando seus filhos em boas mãos e ao secretário da Educação Neivaldo da Silva, que muito colabora com o CDI Vovó Benta.



Crianças apresentaram cantos natalinos no dia da inauguração da nova ala do CDI



GASPAR
CÂMARA MUNICIPAL

LEI Nº 2.301/2002

DISPÕE SOBRE O TRANSPORTE COLETIVO MUNICIPAL ÀS PESSOAS PORTADORAS DE DEFICIÊNCIA, ÀS GESTANTES, ÀS LACTANTES, AOS IDOSOS E AOS OBESOS, E DÁ OUTRAS PROVIDÊNCIAS.

O Presidente da Câmara de Vereadores de Gaspar, Estado de Santa Catarina, no uso de suas atribuições legais e cumprindo o que determina a Lei Orgânica deste Município, em seu artigo 32, § 7º,

Faz saber que a Câmara Municipal de Vereadores aprovou o projeto, o Excelentíssimo Sr. Prefeito o sancionou tacitamente e eu promulgo a seguinte Lei:

Art. 1º Fica concedido passe livre às pessoas portadoras de deficiência física, auditiva, visual, mental ou múltipla, no sistema de transporte coletivo municipal.

Parágrafo único. Para efeitos desta Lei considera-se:

I - passe livre, o acesso gratuito aos veículos de transporte coletivo a ser obrigatoriamente fornecido pelas empresas públicas de transporte e permissionárias ou concessionárias do transporte coletivo municipal;

II - pessoa portadora de deficiência, a que se enquadra nas seguintes categorias:

a) deficiência física - alteração completa ou parcial de um ou mais segmentos do corpo humano, acarretando o comprometimento da função física, apresentando-se sob a forma de paraplegia, paraparesia, monoplegia, monoparesia, tetraplegia, tetraparesia, triplegia, triparesia, hemiplegia, hemiparesia, amputação ou ausência de membro, paralisia cerebral, membros com deformidade congênita ou adquirida, exceto as deformidades estéticas e as que não produzam dificuldades para o desempenho de funções;

b) deficiência auditiva - perda parcial ou total das possibilidades auditivas sonoras, variando de graus e níveis na forma seguinte:

1 - de 25 a 40 decibéis (db) - surdez leve;

2 - de 41 a 55 db - surdez moderada;

3 - de 56 a 70 db - surdez acentuada;

4 - de 71 a 90 db - surdez severa;

5 - acima de 91 db - surdez profunda; e

6 - anacusia;

c) deficiência visual - acuidade visual igual ou menor que 20/200 no melhor olho, após a melhor correção, ou campo visual inferior a 20º (tabela de Snellen), ou ocorrência simultânea de ambas as situações;

d) deficiência mental - funcionamento intelectual significativamente

inferior à média, com manifestação antes dos dezoito anos e limitações associadas a duas ou mais áreas de habilidades adaptativas, tais como:

- 1 - comunicação;
- 2 - cuidado pessoal;
- 3 - habilidades sociais;
- 4 - utilização da comunidade;
- 5 - saúde e segurança;
- 6 - habilidades acadêmicas;
- 7 - lazer; e
- 8 - trabalho.

e) deficiência múltipla - associação de duas ou mais deficiências.

Art. 2º O benefício de que trata o artigo anterior será concedido ao usuário credenciado pela Fundação Catarinense de Educação Especial ou pelas associações das diversas categorias de deficientes por ela credenciadas, a quem compete:

I - apurar a condição de portador de deficiência através de laudo diagnóstico;

II - emitir a carteira de transporte coletivo gratuito.

§ 1º A Fundação Catarinense de Educação Especial ou a associação de que trata o caput deste artigo, responsabilizar-se-á, civil e criminalmente, pela veracidade do laudo diagnóstico que expedir.

§ 2º A carteira de transporte gratuito, pessoal e intransferível, será emitida gratuitamente e conterá a inscrição "PASSE LIVRE" em cor vermelha e em tamanho correspondente à metade do documento, sobscrita à identificação do usuário.

§ 3º Na identificação do beneficiário deficiente, far-se-á constar, obrigatoriamente, o seu nome, a filiação, a data de nascimento e expedição, o tipo de deficiência, o número da carteira de identidade e uma foto 3x4.

Art. 3º No caso de extravio ou perda da carteira, para a obtenção de outra, o beneficiário deficiente deverá comunicar à Entidade responsável pela emissão da referida carteira, apresentando registro de ocorrência policial.

Art. 4º A necessidade de acompanhante ao portador de deficiência deverá estar expressa no laudo diagnóstico e constará de observação na carteira de transporte gratuito.

Parágrafo único. O acompanhante do portador de deficiência de que trata o caput deste artigo terá os mesmos direitos de acesso e gratuidade no transporte coletivo municipal.

Art. 5º A renovação da carteira de transporte gratuito do deficiente será efetuada a cada ano, mediante a realização de novo laudo diagnóstico.

Art. 6º Os proprietários dos veículos de transporte coletivo em utilização terão o prazo de cento e oitenta dias, a contar da vigência desta Lei, para proceder às adaptações necessárias ao acesso facilitado das pessoas portadoras de deficiência.

Art. 7º Para suprir as necessidades básicas das pessoas portadoras de deficiência é necessário que os veículos disponham, no mínimo, do seguinte:

- I - elevadores dentro das normas de segurança;
- II - espaço para duas cadeiras de rodas devidamente sinalizado;
- III - barras de apoio para as pessoas que se utilizam de muletas.

Art. 8º Ficam as empresas públicas de transporte e as permissionárias ou concessionárias do transporte coletivo municipal, obrigadas a destinar em cada ônibus, 06 (seis) assentos para uso exclusivo de pessoas portadoras de deficiências, gestantes com mais de 4 (quatro) meses de gravidez, lactantes, obesas, acompanhadas de crianças de colo e idosos acima de sessenta e cinco anos de idade, e de crianças com idade inferior a 05 (cinco) anos quando acompanhadas das pessoas de que trata este artigo.

§ 1º As empresas deverão sinalizar os referidos assentos para que sejam facilmente reconhecidos pelos usuários.

§ 2º O prazo para as empresas efetuarem as adaptações de que trata este artigo será de 30 (trinta) dias.

Art. 9º É permitido o embarque e desembarque de pessoas portadoras de deficiência, gestantes com mais de 4 (quatro) meses de gravidez, lactantes, obesas, acompanhadas de crianças de colo, idosos acima de sessenta e cinco anos de idade, e de crianças menores de 05 (cinco) anos quando acompanhadas das pessoas tratadas neste artigo, por quaisquer das portas do veículo de transporte coletivo.

Art. 10 Para o cumprimento do disposto nesta Lei, os beneficiários, exceto deficientes, deverão adquirir, antecipadamente, passes especiais para menores de 05 (cinco) anos (gratuito) e para maiores (pago), junto às empresas de transporte coletivo municipal, que serão entregues ao motorista ou cobrador antes do desembarque.

Art. 11 As empresas públicas, permissionárias e concessionárias do transporte coletivo municipal, deverão fixar cópia desta Lei em local visível a todos em seus estabelecimentos e nos veículos de transporte de passageiros.

Art. 12 O descumprimento do disposto nesta Lei acarretará ao infrator, sanção na forma de multa, no valor de 3 (três) UFM (Unidade Fiscal do Município), a ser aplicada em dobro no caso de reincidência.

Parágrafo único. A fiscalização do disposto nesta Lei será exercida pelos agentes públicos vinculados à Secretaria de Planejamento, Transportes e Obras do Município, por ato próprio ou mediante denúncia comprovada.

Art. 13 Esta Lei entra em vigor na data de sua publicação, revogadas as disposições em contrário.

Câmara de Vereadores do Município de Gaspar
Gaspar/SC, 12 de dezembro de 2002

Antônio Pedro Schmitt
Presidente



ANJOMAQ
Máquinas Têxteis

Fabricamos
Máquina de colar intertelas
simplificada;

Mesa para infestar;

Revizadora para malha;

Carrinho para transporte;

Nova infestadeira especial e muito mais (47) 332-0638



Infestadeira

Rua Prefeito Leopoldo Schramm, 358.

**VENDAS E COLOCAÇÃO
DE
ASSOALHOS E FORRO**

Assoalho: Laminado, Taco, Parquê, Forração
e Piso Térmico
Forro: PVC e Madeira

Deschamps Comércio e Representações

Fone: 332-2823 - 9102-0105

Rua São Bento, 1899 - Bairro Gaspar Mirim

Acervo: Biblioteca Pública SC - Hemeroteca Digital Catarinense

**MADEIRAS
FIGUEIREDO LTDA.**

**Madeiras para Coberturas,
Assoalhos, Rodapés,
Forros e Madeiras em Geral**

Fone/Fax: 332-2060

Rua Hercílio F. Zimmermann, 427 (Ac. BR 470) - Gaspar

COLETÂNEA

18 DE DEZEMBRO DE 2002 A 07 DE JANEIRO 2003

Por: Cleisiane Soares

Toda a magia do circo

Circo ganha Universidade que envolverá palhaços, malabaristas, acrobatas em programas sociais

“Nada como poder voltar a ser criança e rir sem realmente saber o porquê, nada como assistir a um espetáculo circense e se assombrar com atitudes que o adulto muitas vezes ridiculariza, enfim, nada melhor do que poder ser feliz indiferente do motivo”. É com essa idéia que saímos, minha amiga de faculdade Marina Bertolli e eu, do espetáculo, que trouxe em cada artista uma magia que toca o coração para irmos entrevistar, ninguém mais, ninguém menos que o ator global Marcos Frota, responsável por trazer o Grande Circo Popular para Santa Catarina.

Durante cerca de 40 min, ficamos sentadas na “varanda” de um trailer na companhia do ator nascido em São Paulo, mas mineiro de coração, que sem cerimônia nenhuma saciava sua fome com um sanduíche de queijo e uma xícara de café e ao mesmo tempo ia nos contando tudo sobre a arte circense.

Seu amor pelo circo iniciou quando ainda garoto, residente na interiorana Guaxupé, cidade ao sul de Minas Gerais, assistiu aos espetáculos de um circo que estava passando por sua cidade. Naquela tarde, após muitos momentos de uma emoção sem igual, pediu a Deus e prometeu a si mesmo que se algum dia chegasse a ser ator, gostaria de dedicar parte de sua vida a esse mundo de magias, mistérios e segredos, que encanta crianças e faz com que adultos se desprendam da realidade que em muitos momentos é bastante árdua.

Residente desde de 1980 na Cidade Maravilhosa, Marcos Frota foi pouco a pouco prestando serviços informais, até que começou a trabalhar em teatro e fazer novelas, uma inclusive a pedido feito a Rede Globo sobre o circo. Daí em diante o ator não parou mais e hoje 10 anos após seu ingresso oficial na arte circense, sua maior satisfação é poder ver os seus meninos, os artistas de seu circo, levando alegria às cidades por onde passam.

Para Marcos Frota o circo é um exercício de cidadania. “É uma forma de eu contribuir com o meu país de maneira empresarial, cultural, integrando e transformando uma comunidade inteira”, co-

menta o ator que aos 47 anos de idade, assim como todos os artistas do Grande Circo Popular, têm adoração ao interagir com as pessoas, com as famílias das cidades onde apresentam seus espetáculos.

Com cerca de 30 famílias, o Grande Circo Popular que estreou ao lado do Galeão em Blumenau, no último dia seis, permanecendo até o dia 22, não apresenta números com animais, embora eles tenham escrito a história do circo através dos tempos. A idéia de Marcos Frota é



justamente a de apontar outros caminhos para a arte circense, a exemplo do seu próprio circo que é uma mistura do moderno com o tradicional onde a marca registrada é a simplicidade e o despojamento utilizado na trilha sonora que envolve crianças e adultos que ficam atônitos observando os trapezistas, os malabaristas, os equilibristas e os palhaços que apresentam vários números, após muito treino e dedicação.

De acordo com Marcos Frota, que é casado com a atriz Carolina Dieckmann, a “meninada” que leva a vida circense tem que ter muita disciplina para com suas atividades e muita força de vontade para acompanharem as aulas que freqüentam em todas as cidades por onde passam. Existe inclusive uma lei, que assegura a todas as crianças e jovens de circo, poder a qualquer mês do ano se matricular em uma escola e freqüentar as aulas por pe-

ríodos indeterminados.

A arte circense para aqueles que apenas assistem da arquibancada, parece muito fácil, no entanto, o circo enfrenta todas as dificuldades e obstáculos do mundo moderno, como insegurança e violência. Mas mesmo sendo uma luta contra a corrente, Marcos Frota não acredita que o circo um dia possa ter fim, afinal a magia do picadeiro acontece em qualquer lugar independente do dinheiro que é investido num determinado circo. A arte



Um espetáculo de quase duas horas

sucesso por todo o Brasil, está trabalhando na construção da Universidade do Circo, um espaço que conta com o apoio do ministério do Esporte e da Cultura, onde serão formadas novas gerações de artistas, que estarão envolvidos em projetos sociais.

Com início das aulas em março do próximo ano, a Universidade estará em Montes Claros, Belo Horizonte e Santa Luzia, tudo no estado de Minas Gerais onde os artistas terão aulas de teatro, dança, cinema, literatura, história das artes, história das civilizações, ética, espiritualidade, cidadania, meio-ambiente, objetivando a formação de trapezistas, acrobatas, saltadores e palhaços.

Ao fim de nossa entrevista, o ator que se mostrou uma pessoa extremamente cativante, confessou que se sente plenamente realizado, leve, feliz, preparando um final de ano simples e encarando 2003 muito forte, porque de acordo com o ele próprio que tem um senso de humor muito aguçado, 2+3 é igual a 5 e cinco é a metade, é a hora da virada, o momento de estabelecermos nossas metas, nossos objetivos e aí correr em busca da realização de nossos ideais.

Marcos Frota estabeleceu metas para os primeiros 20 anos de sua carreira e agora estabeleceu para os próximos 20. Nos seus planos estão incluídos a oficialização da Universidade do Circo, fazer um filme sobre a arte circense, se tornar um ícone desse mundo de magia, mistérios e segredos e depois retornar para o teatro e exercer o seu verdadeiro ofício, que é a arte de representar.

Onde deixar o animal de estimação?

Clínica Veterinária Gaspar hospeda pequenos animais como cães e gatos

Há apenas alguns dias do Natal, tem muita criança triste e muito papai preocupado com o que fazer com aquele cãozinho, aquele gatinho que infelizmente não poderão entrar no carro e acompanhar a família que está tirando umas férias e indo para a praia ou para qualquer outro lugar. Muita gente está se perguntando, com quem irei deixar a Laika, o Réx, o Xuxo, a Lili, enfim todos aqueles que durante o ano inteiro são fiéis a família, estando sempre presente nas horas tristes e alegres?

Muita gente desconhece o serviço de hospedagem que algumas clínicas veterinárias, uma inclusive aqui mesmo em Gaspar, oferecem. Para aqueles que pensaram e repensaram e chegaram a conclusão de que o seu cãozinho ou seu gatinho realmente não estarão incluídos no programa de férias, vale apostar na Clínica Veterinária Gaspar, onde os animais podem ficar hospedados dependendo da necessidade dos donos.

De acordo com o médico veterinário, Dr. Osnir Giovanella, proprietário da Clínica Veterinária Gaspar, a diária que ele oferece aos animais inclui alimentação, canil individual, caminhadas na parte da manhã e da tarde, banho de sol e banho semanal para aqueles que ficam hospedados por períodos superiores a sete dias, onde todos os animais sem distinção de raças e proprietário, recebem o mesmo carinho e atenção.

Dr. Giovanella esclarece que não recebe cães bravos e que não se adaptam



A Clínica Veterinária Gaspar oferece tratamento estético, saúde e hospedagem aos animais

ao local e a equipe da clínica, porém cachorrinhos e gatinhos muito dengosos podem ser colocados em companhia de outros animais para não sentirem tanto a falta dos donos e não se sentirem solitários. Antes de hospedar os animais, o médico veterinário verifica se as vacinas estão em dia e guarda o telefone do dono

para qualquer eventualidade.

Os preços da diária variam de acordo com o porte do animal. A diária para cães pequenos e gatos custam R\$ 12,00, para animais de médio porte R\$ 15,00, e para os grandes R\$ 18,00. Mas caso o animal tenha um plano de saúde da Clínica Veterinária Garcia, os preços da hospedagem são abatidos em até 50%, e também há um desconto para quem hospedar mais de um animal.

E para aqueles que têm condições de levar o seu animal de estimação para a viagem, vale ficar atento às dicas do Dr. Giovanella. "É importante dar atenção ao animal que está indo para uma residência não habitual e cuidar com a contenção desse animal que inofensivamente pode acabar escapando para a rua e ser atropelado e até mesmo roubado." Outra preocupação, a qual os donos de animais devem estar atentos, é para com as vacinas que devem estar em dia, pois na praia os animais estão mais vulneráveis a uma contaminação e a ser picados por pulgas, o que pode prejudicar bastante as férias da família que terão de dar banhos e ficar atônitas a cata das pulgas.

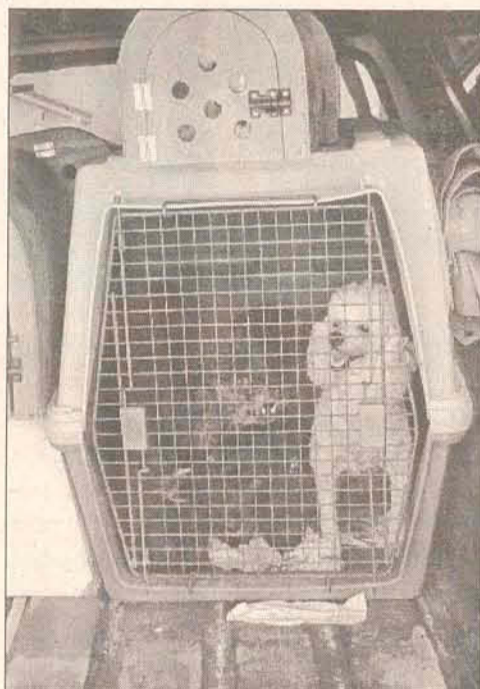

Dr. Giovanella sempre preocupado em atender bem os seus "clientes"

Com a Palavra

por Patrícia Silveira

pspatriciasilveira@hotmail.com

Os produtos da reforma agrária

Quando se discute sobre reforma agrária, as mescladas opiniões aparecem. Na verdade, é difícil imaginarmos uma reforma justa e que dê certo tanto por parte do governo quanto dos assentados. Mas aqui no estado, uma reforma agrária já funcionou. No Oeste de Santa Catarina, algumas terras ociosas foram desapossadas e hoje os assentados produzem laticínios, geléias, doces, pepinos, entre outros.

A história começou em 1995 – o movimento dos sem terra ocupou latifúndios não utilizados e ali ficou até que o governo desapropriasse as terras. Os trabalhadores então fizeram um financiamento especial que existia na época e passaram a produzir naquele chão.

Atualmente, eles se dividem em São Miguel do Oeste, Anchieta, Dionísio Cerqueira e São José dos Cedros. Cada família – cerca de 300, com aproximadamente 5 pessoas cada uma – possui 10 hectares de terra. Os alimentos produzidos por eles, que levam a marca "Terra Viva", são distribuídos por terceiros em todo Brasil. Além desses, eles ainda trabalham para outras grandes empresas, como a Conaprole e Cedrense, que contratam seus serviços.

Este é um maravilhoso exemplo de que vale a pena investir e acreditar em projetos sociais. Devemos esperar que muitas outras reformas agrárias dêem certo nos próximos anos. A nossa parte é incentivar este tipo de trabalhador que ganha o dinheiro honesto e faz bom proveito da terra que ganhou. É uma forma de ver que alguns bons exemplos se sobressaem diante de tanta violência e corrupção.

CHEGOU
O amor do Vale
NATVA
FM 89,7

A partir de hoje você tem um encontro marcado com Sérgio Reis, Hebe Camargo e Dudu Braga.

Geração Sentinela
com Sérgio Reis
quarta e sexta
das 19 às 21h

Hebe & Você
com Hebe Camargo
quarta e sexta
das 12h às 13h

As Canções Que Você Quer Ouvir
com Sérgio Reis
quarta e sexta
das 13h às 15h

NAES

Rua Dr. Nereu Ramos, 100
Fone/fax: 332-2968 / 332-0189

Educação de Jovens e Adultos ao alcance de todos

Agora você poderá continuar seus estudos, da série em que parou

Trazendo mais novidades para você

- * Nova fase
- * Mais explicações
- * Módulos sem custo
- * Aulas em grupo
- * Salas climatizadas
- * Uma presença semanal

Aprender é um
Projeto que recomeça
todos os dias

Novas matrículas, diariamente,
durante todo o ano. Confira!

Grande procura por tratamentos estéticos

Para aqueles que levaram uma vida sedentária, a solução encontrada foram os tratamentos estéticos

Junto com a chegada do verão e com a aproximação das festas de fim de ano, vem a preocupação de alguns homens e muitas mulheres para com seu corpo.

Com um dia-a-dia cada vez mais sedentário, fica difícil manter uma boa dieta alimentar e praticar exercícios físicos e em consequência disso tem pessoas de todas as idades, principalmente aqueles que ao longo do ano não entraram em uma academia e descuidaram da alimentação procurando clínicas de estética, a exemplo da Village Físio, para fazer tratamentos que ajudam na eliminação dos grandes tormentos das mulheres e até mesmo de alguns homens, a celulite e a gordura localizada.

De acordo com a proprietária da Village Físio, a fisioterapeuta Fabíola Zucco, a procura pelos tratamentos estéticos, desde o mês de setembro, quando sua clínica foi inaugurada, tem sido muito boa, o médico, as fisioterapeutas e a nutricionistas estão com bastantes pacientes.

A faixa etária das pessoas que estão procurando os tratamentos estéticos, vai dos 15 aos 45 anos de idade e os tratamentos mais procurados têm sido o Laserpulse, utilizado para tratar celulite, fibroses pós-lipoaspiração e cicatrizes hipertróficas recentes, visto que o laser tem ação anti-inflamatória e antiedematosa, o Ultra-som e a Idermoterapia, ambos indicados também para o tratamento da celulite e da gordura localizada.

Para esses tratamentos, que compreendem um pacote que custa em torno de R\$ 220,00 com dez sessões, são feitas avaliações prévias da área do corpo

a ser tratada, para que o melhor tratamento seja indicado a cada pessoa. De acordo com a fisioterapeuta, são analisadas as causas da celulite e da gordura localizada, que geralmente podem ser causas hormonais, vasculares, alimentares e inclusive a falta de atividade física e somente depois é escolhido o tratamento, afinal, todos os aparelhos utilizados para reduzir gordura localizada e celulite têm suas indicações, mas também suas contra-indicações.

Fabíola Zucco adverte que as pessoas além de ficarem atentas ao tipo de tratamento que estão fazendo, devem lembrar que para minimizar marcas de estrias e fazer peelings faciais, a época adequada é o inverno e não verão, pois os produtos utilizados nesses casos, tais como ácido glicólico e o ácido retinóico, que só pode ser indicado por um médico, podem causar reações adversas quando em contato com o sol.

Quanto aos resultados dos tratamentos, a proprietária da Village Físio diz que isso vai depender do organismo de cada pessoa e das causas das gordurinhas localizadas e mesmo da celulite. "Em algumas pessoas os resultados são extremamente satisfatório, em outras nem tanto, porém, sempre há uma melhora", garante Fabíola que procura fotografar as partes do corpo a serem tratadas para depois mostrar às clientes da Village Físio o resultado alcançado.

Em alguns casos mais avançados, fazer somente o tratamento estético não resolve. Em alguns casos a nutricionista da Village Físio faz um programa de reeducação alimentar, procurando manter o peso e o número de calorias ingeridas por determinada cliente e também aconselha



O tratamento a laser é uma das opções para eliminar a celulite e gorduras localizadas

o prática de atividades físicas, que como todos sabem, não traz apenas benefícios estéticos, mas garante também uma boa saúde para o coração, para os músculos e até mesmo para o psicológico de cada um.

E para aqueles que não entraram numa academia, não fizeram tratamentos estéticos, a saída é controlar as refeições de

final de ano, ingerir muito líquido, principalmente água, e procurara fazer caminhadas para que as calorias a mais das festas de Natal e Ano Novo, possam ser gastas. Ao retornar de férias, continua valendo a matrícula na academia e a procura por tratamentos, afinal nunca é tarde para ficar de bem com o próprio corpo.

Rádio Sentinela do Vale

Frequência 1460 Khz - Onda Média

RÁDIO SENTINELA - AM - Gaspar - com 88% de audiência no município é imbatível. Vai mais longe. Agora atinge todo o Médio Vale, o Delta do Rio Itajaí e as concorridas praias do litoral-centro-norte catarinense. Em Gaspar, a Rádio Sentinela-AM permanece de plantão há quase meio século, sempre em primeiro lugar com elevadíssimos índices de audiência.

Seja você mais um a beneficiar-se da penetração da Rádio Sentinela - utilizando-se de seus serviços.

Telefone: 332-0783

Consultório Odontológico

Dra. Andrea Cancia Santana
Cirurgiã Dentista CRO 5831

Dr. Vitorino Pantaleão de Santana
Especialista em Ortodontia CRO 2786

332-4018

Rua Cel. Aristiliano Ramos, 211 - Sala 13 - Gaspar
Rua Nereu Ramos, 670 - Blumenau - Fone: 3229054

FONOAUDILOGIA

Manoela Zimmermann
Fonoaudióloga
CRFa - SC - 7279

Avaliação e terapia dos distúrbios da linguagem, fala, leitura, escrita e motricidade oral. Para crianças e adultos.

332-1433 / 9979-6930

Rua Duque de Caxias, nº110 - 2º piso - Centro - Gaspar - SC

Farmácia Cristóvão

A mais completa linha de cosméticos para **Maquilagen e Tinturas** com a assistência de pessoal competente.
Bronzeadores e hidratantes para o verão.
Presentes para as festas de fim de ano com criatividade e bom gosto.

Avenida das Comunidades, 160 **Disque Farmácia: 332-0579**

INSTALADORA Santa Lúcia LTDA.

Material Elétrico - Hidráulico - Ferragens e Ferramentas.

Fone: 397-1069

Rua Dr. Nereu Ramos, 1140 - Coloninhá - Gaspar. E-mail: mmass@terra.com.br

Social

As fotos para a página social deverão ser entregues até às 12 horas de segunda-feira.



Eliane e Jílio também foi mais um casal a trocar alianças neste final de semana dia 14/12. A belíssima cerimônia foi realizada na Igreja Matriz de Ilhota, com festa no Raul's Churrascaria.



Jéferson e Maria disseram o sim que os uniu matrimonialmente no último dia 14/12. A cerimônia foi na Capela Santo Antônio no Gasparinho, e a festa na Sociedade Carijós.

O casal Hamilton e Simone oficializou seu casamento no último dia 14/12. Seus convidados foram recepcionados no Raul's Hotel. Felicidades aos noivos.

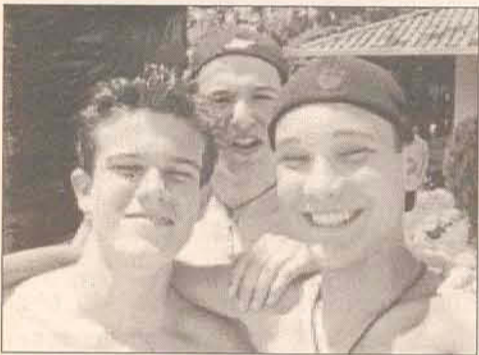

Trio festeiro: Bill, Coiote e Japa prometem muito agito para 2003.

Com apenas 5 anos, dono de uma beleza fascinante, o gatinho Frederico Augusto Becker, com os cachês que ganhou



com vários trabalhos feitos para as melhores grifes da cidade, investiu seu capital na construção da ADF's Jeep Cross Infantil, pista de Jeep movidos a bateria. Parabéns e muito sucesso que vem por aí.



Parabéns a Edson Ivan da Costa pela passagem de mais um aniversário, 11/12, comemorado ao lado de seus dois amores, sua esposa Madalena e sua filha Bruna. Felicidades.



A gatinha Brenda Camila Roncáglio comemora seu 1º aninho ao lado de seus pais Mara e Rubens com uma super festa no último dia 15/12. Parabéns.

A linda Esthefany Nicoletti completou 6 aninhos no último dia 11, e para comemorar, seus pais Eliane e Anderson organizaram uma super festa em sua residência. As delícias foram preparadas com muito carinho pela Padaria Pão do Lar.



João Quintino Neto completará 3 aninhos, no próximo 20/12, uma super festa o espera no dia 21/12.

Com o objetivo de concluir os projetos de "Tipos de Moradias" e "Meios de Transportes" os alunos do Pré escolar Pedacinho do Céu foram visitar a casa da professora Cida com o MOTOHOME de Jonathan Batista. A alegria foi geral!



Sempre circulando pela nossa querida cidade, os paulistas Reginaldo, Roberto e Márcia, colaboradores da Bunge Alimentos, não dispensam o bom atendimento e o delicioso jantar do Raul's Churrascaria.

Notas & Notas

por Gisleine Germano gisa@jornalmetas.com.br

No próximo dia 21 de dezembro a **Rephynaria** promove a Noite 50% OFF Lemon. Serão vendidas doses de Bacardi Lemon com 50% de desconto, e mais sorteios de brindes. Ingressos femininos cortesia na Conexão Informática.

Dona **Norli Terezinha Rudolfo** comemora dia 21 mais um aniversário. Seus familiares e em especial sua filha Raquel, seu esposo Silvio, netas Amábile e Emily, desejam um feliz aniversário.

Hoje é dia de comemorar mais um ano de vida de nosso amigo **Alvino Dagnoni**. Todos seus familiares e amigos desejam muita saúde, paz e felicidades.

Parabéns a **Leondina Dagnoni** que na véspera de Natal, 24, completa mais um ano de vida.

Seus familiares e amigos festejarão seu aniversário na Noite de Natal, com um belíssimo jantar de confraternização em sua residência.

Desejo que ao abrir os seus presentes de Natal, muitos maravilhosos presentes celestiais de paz, alegria, amor, fé e esperança sejam abertos no seu coração e lhe tragam felicidade para o ano novo. Feliz Natal e um Ano Novo repleto de realizações.

JULIO SCHRAMM
fashion

Moda Masculina e Feminina
332-0803

Caffé Piazza di Raul

Bar e Caffé Piazza di Raul

16/12 - Exposição de telas do artista gasparense César Silveira. Os trabalhos são de acrílico com óleo sobre tela e eucatéx.

Período da exposição de 16 de dezembro a 16 de janeiro 2003.

Continuamos atendendo sob reservas o tradicional Caffé Colonial

Aceitamos reserva para festas e eventos. 332-2252

Especial de Natal

Jornal Metas

DEZEMBRO 2002

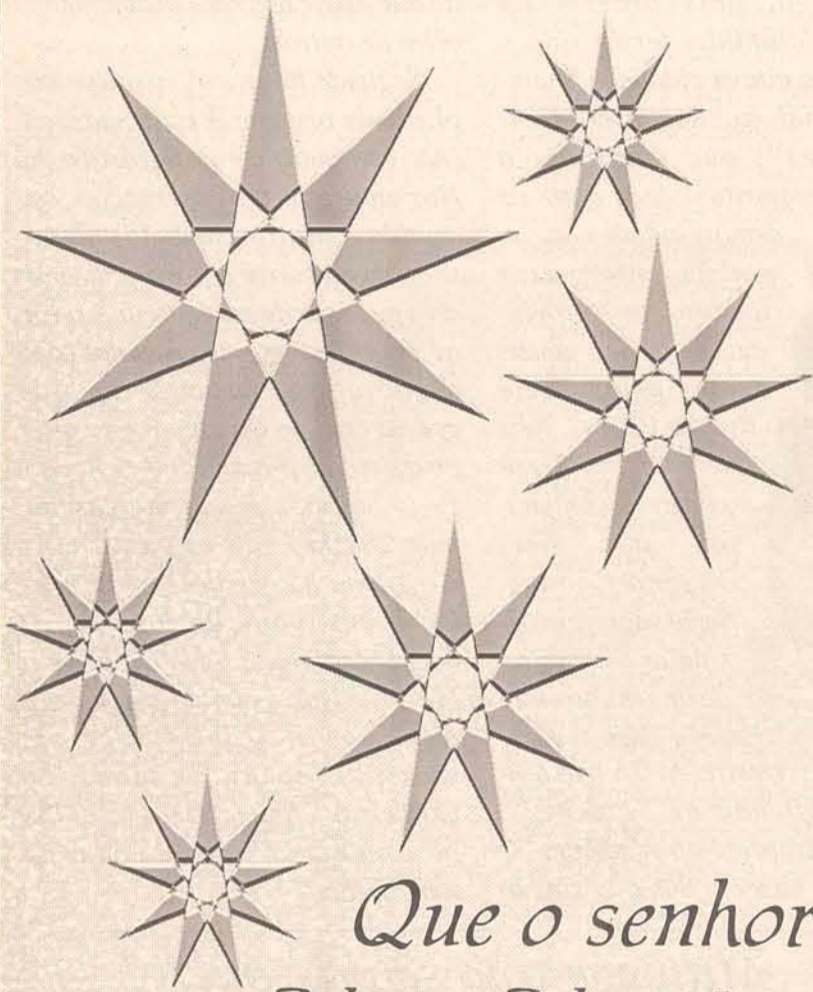

*Reis, pastores e
crianças o visitaram e
todos sentiram que havia
um novo reinado.*

*Estava começando a Era da
Esperança, da
Solidariedade, da Igualdade
e da Fraternidade.*

*Que o senhor traga muita alegria
Neste Natal e ilumine todos os nossos
caminhos, renovando a esperança
e a ternura para um*

Ano Novo Feliz.

Boas Festas



**Viação
Verde Vale**

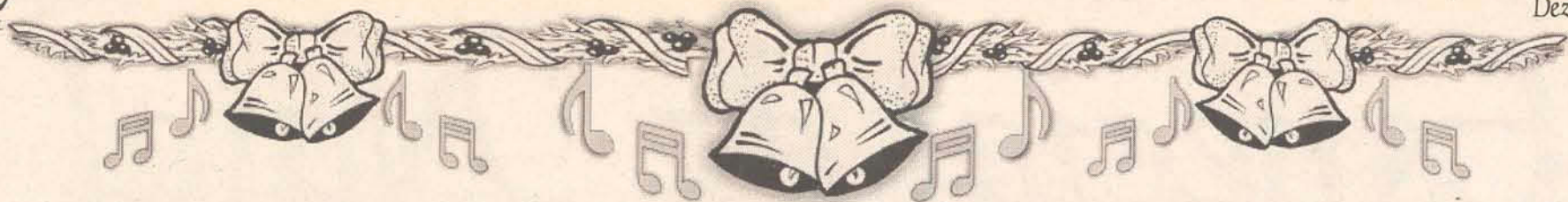

História do Natal

Um dos mais belos e significativos acontecimentos do ano é, sem dúvida alguma, o Natal. O mundo cristão comemora nesta data o nascimento de Jesus, o Cristo. Aquele que os cristãos consideram o Salvador do Mundo e que os verdadeiros Teósofos e Ocultistas reconhecem, além do mais, como a manifestação cíclica do Espírito de Verdade, ou seja, como um Avatara Divino. Nessa data, plena de encantamento e de amor, as famílias cristãs se congregam em reuniões as mais íntimas e santas para cultuarem no recesso de seus lares o simbolismo do Natal.

Na noite de 24 para 25 de dezembro, conhecida há perto de vinte séculos como a Noite de Natal, comemora-se em todo o mundo cristão o nascimento do Menino-Deus, com as manifestações do maior regosijo e da mais pura devoção. Papai-Noel faz nessa noi-

te sua visita tradicional aos petizes, deixando-lhes uma lembrança no sapatinho posto à beira da cama. Nos lares, engalanados com enfeites multi-cores, há o Presépio e a Árvore de Natal.

Desse modo, ano após ano, de uma forma inconsciente e agradável, é transmitida de geração a geração uma tradição extraordinariamente bela, cuja origem se perde na noite dos tempos, anterior mesmo ao advento do Cristianismo. O simbolismo do Natal oculta transcendentes mistérios.

A palavra Belém é formada de duas letras hebraicas, Beth e Aleph, significando cabalisticamente a Casa de Deus ou Templo de Deus. Este é também o sig-

nificado da palavra Apta, muitíssimo mais antiga, pois provém da submersa Atlântida, tendo sido o nome de sua oitava cidade, a Shamballah ou "Região dos Deuses", que mantinha a espiritualidade entre as demais cidades que se podem interpretar também como províncias ou países, governadas pelos "Sete Reis de Edom", Reis que eram na Terra as expressões humanas dos Sete Dhyans-Choans. Seria supérfluo assinalar a identidade de sentido entre Edom e Eden, o bíbli-

co Paraíso terrestre. APTA tem ainda o significado de "creche", mangedoura, presépio e também "O lugar onde nasce o Sol". O simbo-

lismo do presépio é uma cópia fiel do que existe nos ritos bramânicos, além de outros.

Segundo Bournouf, assim se explica sua origem: A cruz Suástica (não confundir com a Sovástica do Nazismo que tem a rotação em sentido contrário, símbolo portanto da involução) é representada por dois pedaços de madeira que, para não se moverem, são cravados com quatro pregos e na junção dos braços da cruz passa uma corda que, pela fricção, produz fogo. O Pai do Fogo Sagrado é o divino carpinteiro Tuashtri, que prepara a cruz e o pramanta que deve gerar o filho divino. A Mãe do Fogo Sagrado é Maya, que equivale à Virgem Maria cristã. Quando o pequeno Agni nasce (Agni é fogo em sânscrito; Agnus, em latim, é o Cordeiro. "Agnus Dei Qui tollis peccata mundi"...) - é colocado num berço



Os sinos ressoam com alegria e anunciam o Natal, Jesus nasceu para nos dar Vida, Amor e Paz.

Um ótimo Natal e
Feliz Ano Novo



Um menino nasceu em Belém trazendo sua mensagem de amor e paz. Que ele os abençoe neste Natal e sempre.

Boas Festas.



Mais um ano se passou.
Reconhecidos e agradecidos elevamos nossos sentimentos ao Senhor, pelas realizações e conquistas alcançadas e expressamos a todos os clientes e amigos desejos de um Natal abençoado e um ano novo repleto de prosperidade.

Feliz Natal e
Próspero Ano Novo



O Espírito das Árvores de Natal

Houve um tempo em que as pessoas acreditavam que as árvores possuíam alma.

Quando chegava o outono e as árvores perdiam todas as suas folhas, eles achavam que o espírito-árvore as havia abandonado. Essa crença criou o medo de que, se nada de especial fosse feito, a alma de árvore não retornaria na primavera, o que seria muito mau, pois as árvores não produziram nem flores nem frutos, tão necessários.

Para encorajar que os espíritos voltassem, as árvores eram enfeitadas com pedrinhas pintadas e tecidos coloridos, no inverno. Para o maravilhamento de todos, isso funcionou sempre miraculosamente, as árvores explodindo de vida a cada primavera.

Foram os alemães que iniciaram o costume de cortar uma pe-

quena árvore e trazê-la para dentro de casa, e aí a decoração se tornou mais sofisticada. Linhas inteiras de contas de vidro, além de frutinhas, pãezinhos, eram pendurados nos ramos.

Em louvor a Nossa Senhora, ornamentos de papel em forma de rosa eram colocados.

Quando se colocavam velas, o significado não era só decorativo, mas simbolizava a presença de Cristo como a "Luz do Mundo". Isso tudo se espalhou pela Europa, e no final da época vitoriana a tradição das árvores de Natal se disseminara por todo o mundo ocidental. As velas foram substituídas por pequenas lâmpadas elétricas, mais

seguras. Cada enfeite colocado significa, para quem entra na casa, uma mensagem como "bem-vindo milhares de vezes" e sugere um convite à oração.

No começo, eram usadas sempre-vivas, plantas consideradas especiais, que como o nome diz, estão sempre verdinhas, mesmo no inverno. Eram o alecrim, o visgo, o azevinho, o pinheiro, plantas que nós mal conhecemos, aqui nos trópicos.

Só quem já passou um inverno no hemisfério Norte pode compreender a solidão de um campo de neve, sem um verdinho pra contar a estória... Essas plantinhas então simbolizavam a esperança do eter-

no retorno do verão.

O tradicional pinheiro alemão ficou como o símbolo das árvores de Natal. Acredita-se que a primeira pessoa que decorou uma árvore de Natal na Alemanha foi Martin Luther (1483-1546), o responsável pela reforma da Igreja. Um dia, andando pela floresta, viu o céu cheio de estrelas. Ele foi tocado pelo belo sino.

Levou para casa, então, um belo pinheiro, que decorou com velas para lembrar a todos o poder do céu.

Desde então pinheirinho de Natal está presente em todas as casas, mesmo as mais pobres, às vezes simbolizado por um galho seco decorado com isopor. Mas a alma da árvore sempre estará presente, trazendo esperança e reverenciando o nascimento do Menino Jesus.



O Natal é uma data muito especial por isso a **Agropecuária Gaspar** deseja a todos os

clientes e amigos paz, fé, saúde, prosperidade e muito amor.
Boas Festas



Queremos com todo amor **Felz Natal** lhes desejar, lembrando que não só as crianças por mim devem esperar. O Natal não tem idade... aos jovens e aos velhos conduz à paz e a felicidade no sorriso terno de Jesus.

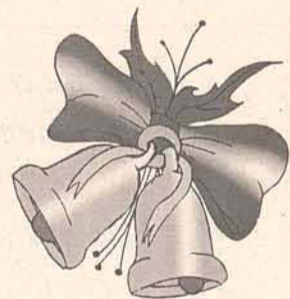

CALHAS AVENIDA
CALHAS - RUFOS - GOIFAS - ETC.

Que o espírito do Natal esteja em todos os corações e que o ano novo seja cheio de amor e prosperidade. É o que desejamos a todos.



Talvez a felicidade humana consiste em pequenas realizações. Em momentos que devemos desfrutar eternamente e aí termos a essência e a sabedoria do bem viver. Que o Natal seja um destes momentos.



Felz Natal e Próspero Ano Novo



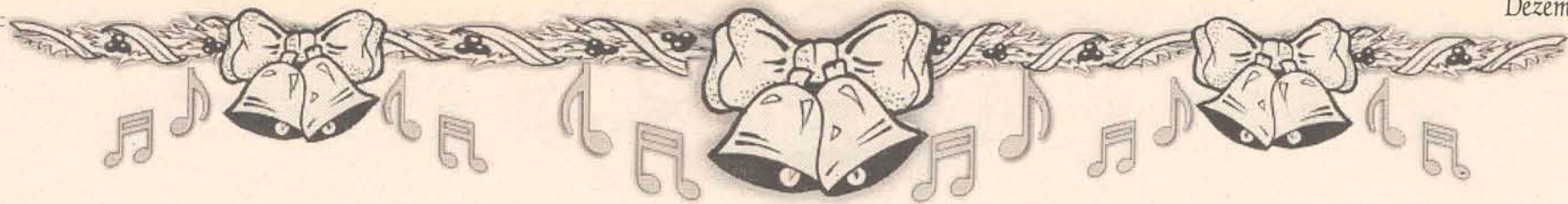

Os símbolos de Natal

O tradicional dia em que o Papai Noel aparece tem origem no nascimento de Jesus. Esta data é próxima ao dia mais curto do ano, onde antigamente era um período agrícola e solar muito importante na Europa. Na verdade, o verdadeiro nascimento de Jesus não é conhecido, mas no século IV a Igreja fixou a data para 25 de dezembro.

No ano de 345, o nascimento de Cristo foi mencionado pela primeira vez.

O Natal não é somente um único dia; em alguns países do mundo é um período prolongado, que geralmente vai do dia 24 de dezembro ao dia 6 de janeiro.

Cartões

Festivos, românticos, brincalhões, religiosos, artesanais, musicais... Há cartões de Natal para todos os gostos. Mas... de onde

teriam surgido? Conta-se que, em meados do século XIX, Henry Cole, um inglês muito atarefado, descobriu que perdia muito tempo escrevendo cartas aos amigos na véspera do Natal. Solicitou então ao artista Horsley o desenho de um cartão de festas. O cartão provocou um escândalo e Horsley foi acusado de incentivar o alcoolismo. No entanto, o povo gostou da idéia e os cartões perduram até hoje. Afinal, quem não gosta de enviar ou de receber um gentil cartão de Natal?

Estrela de Belém

A estrela que guiou os três reis magos - Baltazar, Gaspar e Melchior - desde o Oriente até o local onde nasceu Jesus para que pudessem presentá-lo com ouro, incenso e mirra, é lembrada hoje pelo enfeite que é colocado no topo da árvore de Natal.

Presépio

Um dos símbolos mais comuns no Natal dos países católicos é a reprodução do cenário onde Cristo nasceu: uma mangedoura, animais, pastores, os três reis magos, Maria, José e o menino Jesus.

O costume de montar presépios surgiu com São Francisco de Assis, que pediu a um homem chamado Giovanni Villita que criasse o primeiro. São Francisco, então, celebrou uma missa em frente deste presépio, inspirando devoção a todos que o assistiam.

Pequena representação do estábulo onde nasceu Jesus Cristo, contendo figuras de Maria, José, a criança, pastores, animais e os três reis magos e seus presentes.

Este é um costume originário do sul da Europa introduzido por São Francisco de Assis na véspera do Natal de 1224.

Foi montado nos fundos de uma igreja em uma pequena vila, onde pessoas e animais de verdade representaram o primeiro Natal. As imagens dos Reis Magos só começaram a aparecer nos presépios por volta do ano 1484.

Presentes

Existem muitas origens para este símbolo. Uma delas conta que São Nicolau, um anônimo benfeitor, presenteava as pessoas no período natalino.

Outra tradição, mais antiga, lembra os três reis magos que presentearam Jesus. O dia e o motivo de dar e receber presentes varia de país para país.

6 de dezembro: em memória de São Nicolau; 24 de dezembro: véspera de Natal; 1º de janeiro: dia do Ano Novo e 6 de janeiro: dia dos 3 reis magos.



Chegou a hora de juntos comemorarmos a chegada de mais um ano novo cheio de paz, amor e alegria.

Boas Festas!

**Santos
Cabeleireiro**



Que o amor, a humildade e a paz estejam presentes em nosso coração neste Natal.

Feliz Natal



**Estofados
Marquetti**



FELIZ NATAL,
que o espírito festivo
acompanhe nossos
amigos e clientes

durante todo
ano.

**Academia
Longa Vida**

A todos aqueles que lutam e trabalham por um amanhã melhor, desejo um **NATAL** de alegria, esperanças, que levarão a um **ANO NOVO** de felicidades, progresso, amor e paz.

Wolnei Francisco Libero

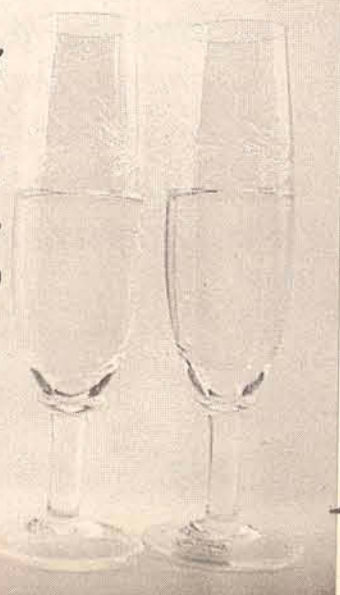

A TIME TO REMEMBER WITH FONDNESS THOSE WHO TOUCH OUR LIVES IN SO MANY SPECIAL WAYS...

...A TIME FOR TELLING THE SPECIAL PEOPLE IN OUR LIVES THEY ARE FOUNDLY REMEMBERED, CHERISHED, AND LOVED TODAY AND ALL YEAR THROUGH.

HAVE A WONDERFUL CHRISTMAS SEASON. HAPPY HOLIDAYS!
ALL WIZARD TEAM

WIZARD
INGLÊS COM LIDERANÇA





Canções de Natal

A Igreja Católica sempre deu muita importância para o valor da música. As primeiras canções natalinas são do século IV e são cantadas até hoje na véspera do Natal.

A história de Noite Feliz

Há uma infinidade de canções, poesias e versos natalinos, inspirados pelo grande vento.

Geralmente as canções são fáceis de serem aprendidas e são muito conhecidas, mas fica além de qualquer dúvida que a mais sugestiva e universalmente conhecida é a "Stille Nacht" (Noite Feliz).

Corria a antevéspera do Natal, de 1818: já fazia duas semanas que os povoados vizinhos de Arnsdorf e Obendorf, na Áustria (perto da Bavária), estavam brancos de neve.

Pe. José Mohr, ainda jovem, dava as últimas recomendações

aos meninos para os ensaios dos cantos de Natal.

Mas, quando ele foi sentar para tocar o órgão da Igreja, reparou que nada funcionava. O fole tinha virado casa dos ratos! Para ele e os meninos foi momento grande desconforto. Como um órgão naquelas condições? Nas duas aldeias não existiam instrumentos substitutivos, a não ser um violão que o maestro Grüber, mestre do primário, sabia tocar.

Correndo, Pe. José foi à casa do amigo Grüber e o encontrou corrigindo as tarefas dos alunos.

Era necessário inventar uma canção para o Natal que estava às portas: um canto muito simples. Que pudesse acompanhar a letra e o maestro da melodia, mas tudo estava muito rápido, pois o Natal estava aí. Grüber subiu ao quarto dele, acima da escola e, na noite gelada, começou a escrever as primeiras notas da

canção para embalar a Jesus Menino.

À meia-noite, 24 de dezembro de 1818, o Pe. José, diante dos montanheses que lotavam a igreja barroca, anunciou o Evangelho de Lucas: "...e logo apareceu, com anjo, uma multidão do exército celeste que louvara a Deus".

Foi daí que, com o violão no lugar do órgão, o padre e o maestro, com tremor, iniciaram o canto, como tinha feito o Anjo com a multidão celeste: Noite Feliz! Outras vozes os acompanharam. No fim, a igreja parecia uma casa em festa: todos cantavam.

O maestro Mauracher, no fim do inverno, subiu até à aldeia, para restaurar o órgão. O maestro Grüber, depois do concerto, experimentou tocar, diante de Mauracher, o Noite Feliz. Este último gostou tanto que fez-lo repetir até decorar letra e

música. Voltando pra o vale, foi levando de aldeia para aldeia, a nova canção natalina. Os austríacos. Os bávarios e os saxões acabaram aprendendo o novo canto natalino até nos botecos onde paravam, depois dos mercados, para uma cerveja.

Pe. Mohr morreu anos depois e logo em seguida morreu o marido Grüber, sem saber que sua canção estava conquistando o mundo.

Porém, na paróquia do Pe. Mohr, na Missa da meia noite, o órgão cala e, como então, só o violão acompanha o canto.

O convite à paz, feito há dois mil anos a gruta de Belém, ressoa mais uma vez: Dorme em paz, ó Jesus..., para abrir os nossos corações para à esperança.

Pe. Agostinho Magaroto.

Noite Feliz

As canções natalinas enchem de alegria os nossos corações. É uma noite feliz, porque há entre nós, o Salvador. Cristo nasceu!

Que o menino Jesus nos ensine a ser humildes e cordatos, fraternos e justos, pacientes e solidários, para que, unidos, lutemos para minorar as misérias do mundo.

Feliz Natal e muitas felicidades
no Ano Novo



Assessoria
Contábil Belchior



No Natal há espírito de confraternização, há espírito de amor. Faça desta data não apenas uma troca de presentes, mas também de compreensão, de honestidade, de afeto.



Feliz Ano Novo, com muita paz e prosperidade

JAWI
INDÚSTRIA
GRÁFICA LTDA.

Que o Natal seja para você e sua família como uma semente cheia de esperança e perspectiva. É o ano



novo uma árvore forte e saudável, que renda muitos frutos. Feliz Natal e um Próspero Ano Novo.

SCHRAMM
Areia e Terraplanagem



Que o nascimento do menino Jesus multiplique nossa fé, renove nossos sonhos, nos conceda saúde e crie infinitas possibilidades de conquistas. Mário Mesquita e família desejam um

Feliz Natal e um Próspero Ano Novo, repleto de felicidade e paz.



**Mário
Mesquita
Advocacia**



Que em 2003 possamos colher frutos de amor, igualdade e paz em todas as famílias.

**Feliz Natal e Ano Novo!
Djeizon Automóveis**



Que a alegria do Natal encha seu coração de ternura.

Que a luz do Natal esteja presente na sua vida.

Feliz Natal.

Cartório Oliveira

Que neste Ano Novo possamos colher a Paz que todos buscamos.

**Feliz Natal e
Próspero Ano
Novo**

**Phone's
House**



"Deus, poucas vezes nós dá o que pedimos, mas sempre nos presenteia com aquilo que precisamos.

O que simplesmente queremos, precisa ser conquistado".

Feliz Natal

Multi Pizza Express

Que maravilha seria um mundo em que o espírito do Natal estivesse sempre presente no coração dos homens.

Feliz Natal

Lanchonete FOGÃO



Um brinde à qualidade de vida.

Água significa vida e renovação. Mas para o Samae Gaspar também significa mais qualidade de vida. E essa foi sua meta em 2002. E olhando para trás vimos que alcançamos este objetivo com inúmeras ações que trouxeram mais benefícios a nossa população. Em 2003 queremos ainda mais. Até porque a filosofia do Samae é atender a comunidade levando a todos um produto de qualidade, com eficiência, segurança e confiabilidade.

**A TODOS BOAS FESTAS
E QUE 2003 RENOVE
NOSSAS ESPERANÇAS.**



Gaspar

Símbolo de qualidade e credibilidade.

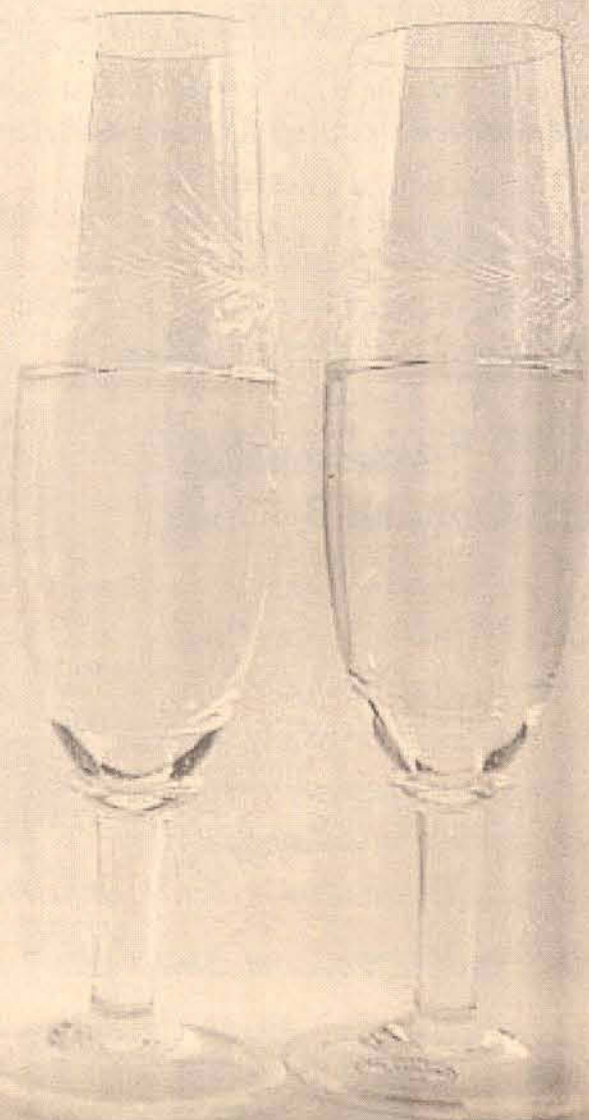



Natal é Deus mais perto da Gente

Dentro de uma noite, vinte séculos atrás, Ele nasceu: pobre, humilde, despojado. Poderia ter nascido em Roma, a capital política de seu tempo, ou em Atenas, o centro intelectual da época.

Mesmo sendo Deus, preferiu o silêncio de uma gruta, o desconfor-

to de um estábulo.

Dois mil anos passaram. Gerações se sucederam. Progressos humanos se registraram. A técnica evoluiu.

Costumes se modificaram. O homem atingiu a Lua... Pessoas nascem, pessoas morrem. Um ano fin-

da, outro ano inicia. E aquela Criança permanece a mesma: frágil, desprotegida, reclinada num presépio e atraindo a todos os corações de boa vontade.

Um sonho de Paz, de Esperança e de Fraternidade envolve o universo inteiro, a cada Natal que se aproxi-

ma, a cada dezembro que surge. A esperança de um mundo melhor vem à tona, acordando o que trazemos de melhor e mais sagrado dentro da alma.

Natal é um toque de eterno na linha do tempo, na terra dos homens. É Deus mais perto da gente.

"Ao final de um ano de realizações, nós, servidores da Secretaria de Agricultura, queremos compartilhar a nossa alegria com os agricultores gasparenses.

E que a luz do Deus-Menino nos renove a fé e a esperança na construção de um mundo mais justo e solidário."

Felz Natal! Felz Ano Novo!

Secretaria Municipal de Agricultura



Que Papai Noel atenda os seus mais intensos desejos e que 2003 seja um ano repleto de mudanças, paz, alegria e muito amor para você e para sua família. Que Deus os abençoe sempre.

Boas Festas



Time Tec
Controle de Ponto / Acesso



Nascido da Virgem Maria, tornou-se verdadeiramente um de nós, semelhante a nós em tudo, e neste Natal mais uma vez estará no meio de nós.

Feliz Natal e Próspero Ano Novo!



Dallarosa Decorações



Que o replicar dos sinos na grande festa máxima da Cristandade seja o prenúncio de um Natal e Ano Novo plenos de amor, paz e prosperidade.

Felz Natal

Vereador Joel da Costa

"Desejamos a todos que o Espírito Natalino ilumine os passos daqueles que procuram a paz e a sabedoria. Que o Ano Novo seja de realizações e felicidades.

Vereador (PSDB) Orlando Bernardes e Família

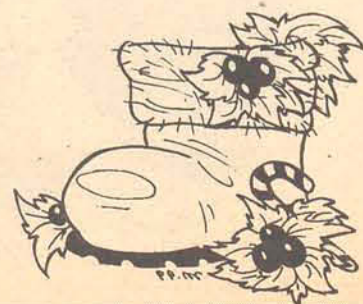

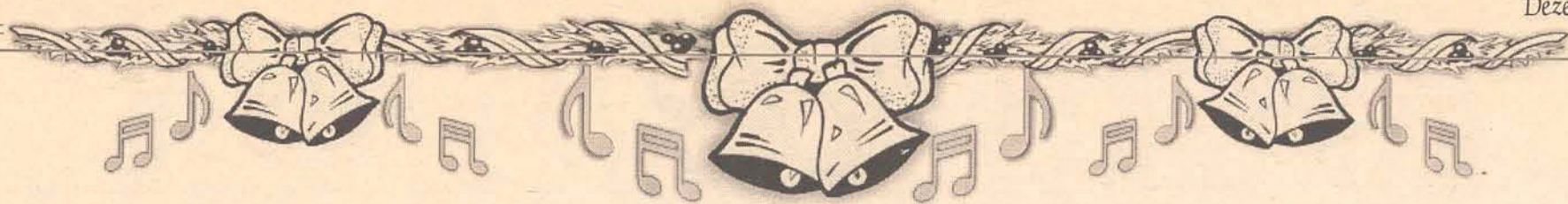

*NATAC... é hora de elevar
nossos corações pensando
carinhosamente naqueles que
compartilharam conosco a
jornada deste ano.*

*A esses companheiros, nossos
sinceros agradecimentos por toda
colaboração, desejando-lhes progresso
e felicidade no ano que se inicia.*

Boas Festas.



**Prefeitura
Municipal
de Ilhota**

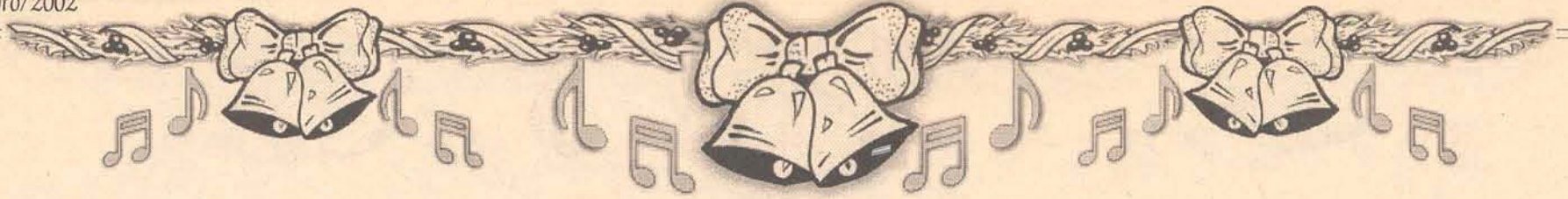

Chegamos ao final de mais um ano em que muitos dos anseios da comunidade gasparense foram atendidos. A chegada de 2003 vem com a expectativa de um país mais justo, onde todos os brasileiros possam viver com mais dignidade.



Feliz Natal e Próspero Ano Novo São os votos da Prefeitura Municipal de Gaspar



Prefeitura Municipal de Gaspar

Já é Natal

*Quem diz Natal,
já diz Belém;
quem diz Jesus,
diz Deus também.*

*Para cobrir
nossa nudez,
nasce despido
de altivez.*

*Para nos dar
Sua riqueza,
do pobre assume
a natureza.*

*Minh'alma a Ti
pedidos faz:
ao Oriente
concede a paz.*

*Aos afeganes
socorreu urgente;
aos palestinos*

um lar decente.

*Dum pólo ao outro
paz e amor.
Dos céus, da terra
risca o terror.*

*Dá o teu pão
aos que têm fome;
ao mundo inteiro
dize o Teu nome.*

*Faze que a vida
dos operários
seja, enfim, paga
com bons salários.*

*Faze da terra
de Santa Cruz
Um Povo-Igreja
de muita luz!*

*Irmão Bento Gomes,
Monge de Serra Clara*

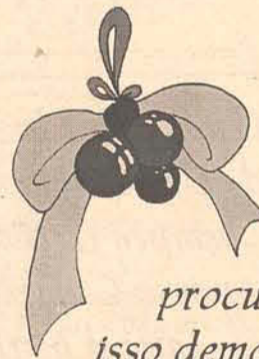

São nos pequenos gestos e atitudes do nosso dia-a-dia, que devemos proporcionar o mínimo de alegria e compreensão a todos que nos cercam.

*procurando com
isso demonstrar
porque estamos
neste caminho.
Boas Festas*



*O novo ano chega, com muitos sonhos e o desejo de que todos tenhamos uma nova cidade, um novo estado e um novo país.
Que seja um novo, para todo nós.
Que Deus, ilumine todos os caminhos.*

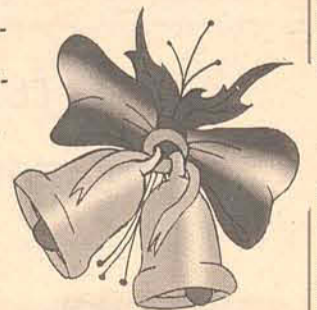

***Feliz Natal
Clínica Veterinária Gaspar
Agropecuária Açuvale***

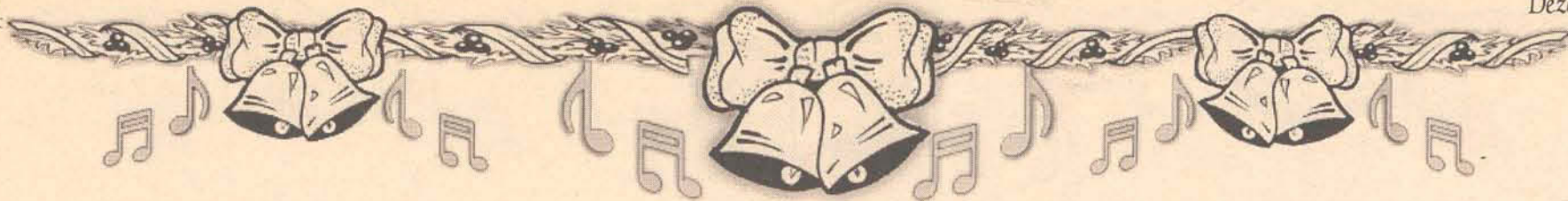

*Que tenham todos um
Feliz Natal e que o Novo
Milênio traga muitas alegrias,
saúde e prosperidade.*

São os votos do

Diretório Municipal do PMDB de Gaspar

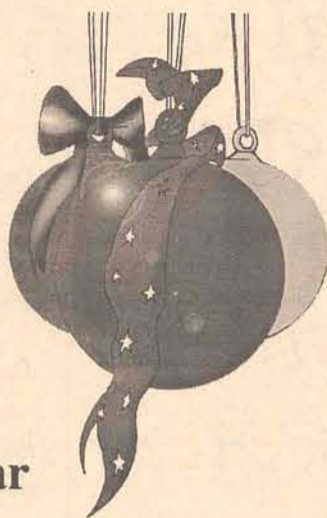

*Que o Natal seja tempo de
paz e alegria, e que 2003
renove nossas esperanças na
construção de um ano
novo melhor!*

Boas Festas!!!

**Indústria e
Comércio de
Malhas Murilan**

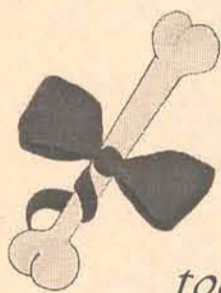

*Que a alegria
e a ternura do
Natal
continuem por
todo o novo ano.*

Feliz Natal!

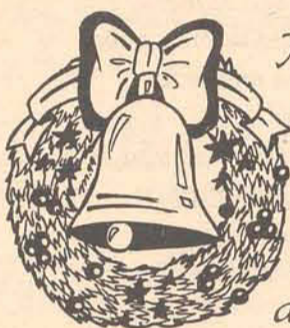

*No céu, a estrela
continua a bri-
lhar, iluminando
na Terra um
Natal cheio de
amor e um Ano
Novo cheio de paz.*

Boas Festas!

Refrigeração Silco Ltda

*Que os astros e
estrelas
brilhem para
todos terem um
Natal e um Ano*

*Novo cheio de
Saúde, Paz e Prosperidade.*

São os votos de

**Comércio de Vidros
e Tintas Tonioli**

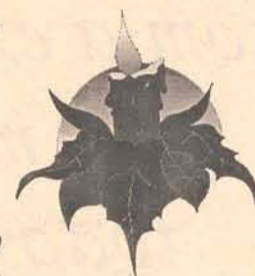

*Neste Natal muita paz e
alegria! Que o senhor
ilumine todos os caminhos,
renovando as esperanças
de um Ano Novo
próspero e feliz!*



*Que o legado
de Cristo seja
sempre fértil em
nosso Campo de
Amor e Justiça.*

*Feliz Natal e muita sabedoria
no decorrer de
todo o ano 2003!*



Pastelaria Makuko's



*Que a alegria do Natal
ilumine os corações com a
luz do verdadeiro amor.*

Seja o Ano Novo

**Próspero
e Feliz!**

**Arte - Fest
Decorações**



*Neste tempo, que tal darmos a Cristo um novo Natal.
Olhe por aquele que, bem próximo, precisa de Você e
tenha certeza de que Cristo renascera.*

**Feliz Natal e Próspero
Ano Novo**

Restaurante e Churrascaria



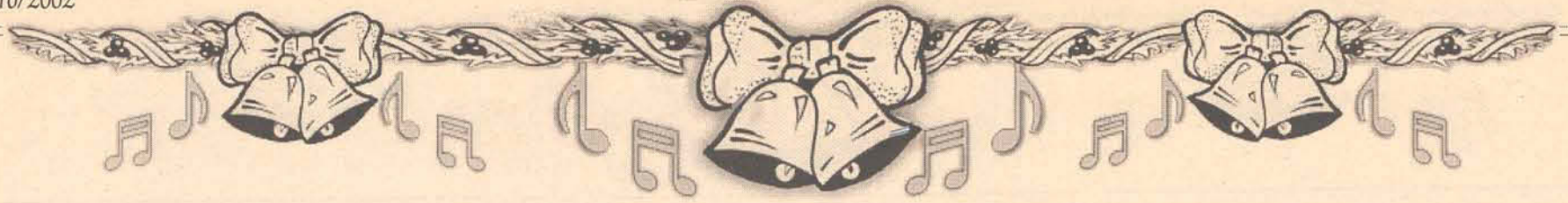

Que a simplicidade de uma
criança sirva, neste Natal,
de inspiração aos homens,
no ano que inicia.

Feliz Natal!



**Restaurante
Manollo**

Que o espírito Santo de
Deus permaneça abrindo
caminhos para a
solidariedade e a Paz.
**Feliz Natal e abençoado
Ano Novo.**

**Terezinha
Cabeleireira**



Que a esperança em
todos os momentos
possa nos trazer e
transformar em
realidade todos os
sonhos de alegria.



Boas Festas!!!

Terraplenagem e Transportes Caibi



Que todos os seus
dias sejam ricamente
abençoados com
felicidades e alegrias.
Feliz Natal.

**Zan
Eletrônica**



Chegou a hora de
juntos
comemorarmos a
chegada
de mais um ano
novo, cheio de
paz, amor e alegria.

Feliz Natal



**Escritório
Contábil Avenida**

Que neste Natal
uma luz brilhan-
te e amorosa te
ilumine, te proje-
ta e te abra to-
das as portas para
a felicidade.



Distribua alegria, paz e
serenidade entre os que o
rodeiam e um Ano
Novo cheio
de esperança
Boas Festas.



**Madeiras
Figueredo**



O novo ano chega,
com muitos sonhos
e o desejo de que
todos tenhamos
uma nova cidade,
um novo estado e um novo país.
Que seja um ano novo para todo
nós. Que Deus, ilumine todos
os caminhos.
Feliz Natal

Martins Cabeleireiro

Deixe o Natal entrar pela janela e
ocupar seu coração. Deixe a alegria
do Ano Novo chegando de
mansinho. Vamos, deixe a felicidade
tomar conta de você. Afinal de
contas, 2003 vai ser o melhor de
toda sua vida.

São os sinceros votos
de

**Impressora
Graficart**

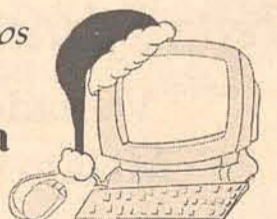

*Há a necessidade de se criar um mundo novo.
De nascer e ter vivido e não apenas existido.
Que a paz de Cristo encha nossos corações
de bons sentimentos e atitudes.*



O Grupo Lince deseja a seus colaboradores e à
comunidade em geral um Feliz Natal

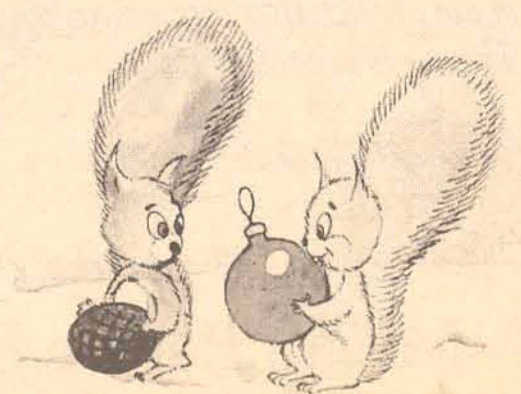

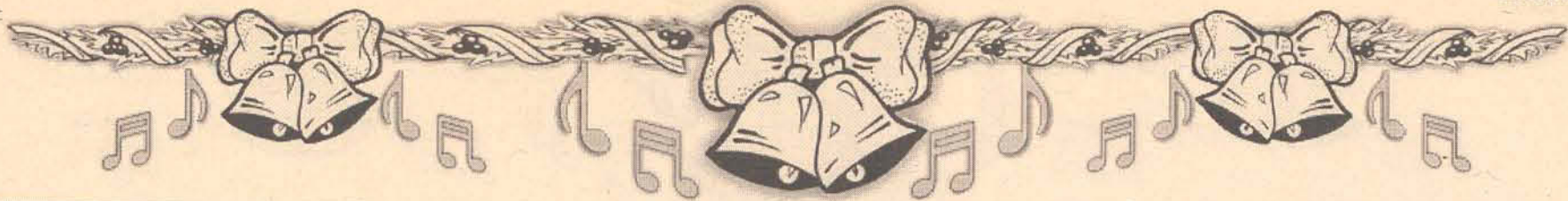

Que o presente
de Amor que
veio do Céu
brilhe em seu co-
ração nesta época e durante
todo este ano que entra.

Feliz Natal



**Base
Informática**

Desejamos que ao abrir os seus
presentes este **Natal**, muitos
maravilhosos presentes celestiais de
paz, alegria, amor, fé e
esperança sejam abertos no
seu coração e lhe tragam
felicidade para o novo ano.

Feliz Natal



**Gracielly
Boutique**



Que a chama de
fé neste
NATAL traga
aos homens
alegria de
construir um mundo
melhor.

Repleto de
realizações.



**Centro de Formação
Coração do Vale**

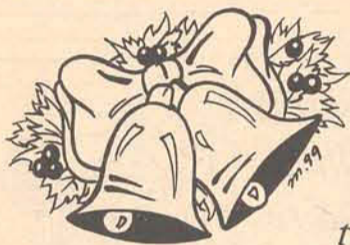

Que os
sinos de
NATAL
sejam por-
tadores de
alegres esperanças e
que o **ANO NOVO** seja reple-
to de prosperidade.

Loja Pague Menos

Que a alegria e a
ternura do Natal
continuem por todo o
novo ano.

Feliz Natal



**Estacionamento
Porto Seguro
(do saudoso Queiroz)**

Feliz Natal!
E que o ano de 2003
renove toda a
esperança
que há em seu
coração.

Kelly Cabelos



Tenha vontade de vencer!
Tenha coragem! Que nesse ano que
vem, você possa
alcançar todos os
seus objetivos.

Feliz Natal.

**Vereador (PPB)
Melato e Família**



O amor de Deus é para todos os
Seus filhos no mundo inteiro,
de todas as nações,
de todas as línguas.
Pois é a linguagem que une os
corações dos homens em todo
lugar, e traz a "paz à Terra e a
boa vontade para com
todos os homens."

Feliz Natal

Tem um sentimento diferente
no ar.
Tem um cheiro diferente no ar.
Tem sons especiais no ar.

É Natal! Tudo fica diferente.

Que seja assim em todo o Ano Novo.

Mário Pera e Família



**TALY
malhas**



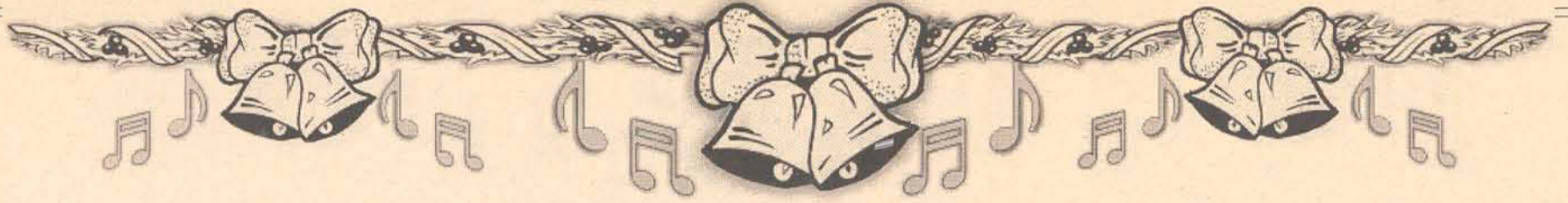

Árvores de Natal

Conta a lenda que, ao passear à noite numa floresta na Alemanha, Martinho Lutero, criador da igreja protestante, surpreendeu-se pelo fascínio do brilho das estrelas resplandescentes entre os ramos das árvores.

Encantado, desejou reproduzir aquela visão a fim de mostrar às crianças o céu estrelado de onde teria vindo Jesus Cristo para salvar o mundo, numa simbologia que significava a continuidade da vida. Mandou, então, cortar um pinheiro e o enfeitou com velas acesas. Isto aconteceu no



Natal de 1.525. Desde aquele primeiro pinheiro, a árvore de Natal, símbolo da vida, tem estado presente em cada lar onde se comemora o Natal e, ao seu pé se colocam os presentes e o presépio. Atualmente, embora nos Estados Unidos a árvore de Natal ainda seja representada por um enorme pinheiro, a cada ano, mais cheio de enfeites, nem sempre é isto que acontece nas outras partes do mundo. Sem se descaracterizarem, as

árvores natalinas modernizaram-se e adequaram-se aos novos ambientes que, nem sempre têm espaço suficiente para uma árvore de grandes dimensões.

Desse modo, as árvores de

Natal atuais, por vezes, chegam a medir menos de 30 centímetros e, graciosamente enfeitadas, festejam a chegada do Natal colocadas sobre uma mesa ou um móvel.

Que neste Natal os sinos sejam portadores de alegres esperanças e que o Ano Novo seja repleto de prosperidade. São os nossos votos.



CDL - Câmara dos Dirigentes Lojistas

Jesus Cristo é a luz poderosa que nos ampara contra as trevas do mundo. Que as luzes do Natal nos conduzam pelas trilhas da Bondade, da Justiça e do Amor. Que o sentimento de fraternidade, tão próprio do Natal, encha os corações de todos nós. **Feliz Natal e Ano Novo.**



Posto Avenida

Que o NATAL se faça presente à solidariedade humana, o ANO NOVO repleto de fraternidade e que o amor seja o elo entre todos os povos.



Rádio Sentinela do Vale

A esperança que esta data nos traz, transforme em realidade todos os sonhos de alegria. **Boas Festas** para todos e um ótimo 2003.

Nativa FM



Que a chama de fé, neste Natal, traga aos homens alegria de construir um mundo melhor.

Feliz Natal e um Ano Novo repleto de realizações.



VINEPLIST
Exportação e Importação Ltda.



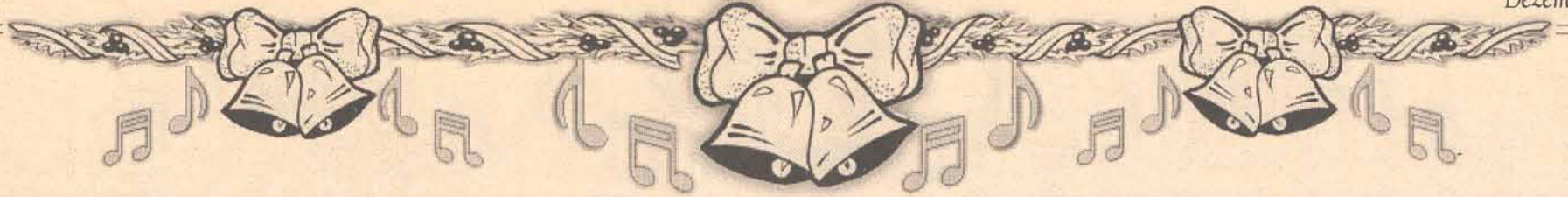

A estrela do pastor nos guiou por todo este ano, e nos caminhos corridos encontramos saúde e boas amizades.

Esperamos que os reflexos de sua luz continuem iluminando a todos nós, em mais um

*Feliz Ano Novo!
Boas Festas.*

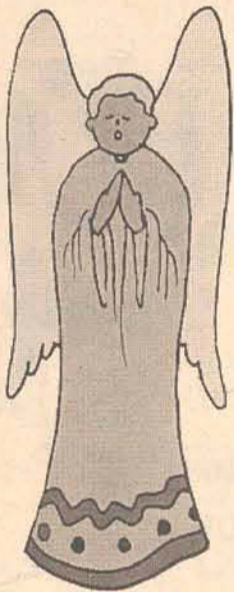

**Transportes
Curbani**

Lembrando aos amigos que: O verdadeiro Presente de Natal é aquele dado por DEUS, seu filho JESUS

CRISTO. Porque DEUS amou o mundo de tal maneira que deu o seu filho unigênito, para que todo aquele que nele crê não pereça, mas tenha vida eterna. João 3.16.



Boas Festas

**Vereador (PSDB) Etelvino
Teobaldo Schmidt (Vino) e Família**

Ao externar o mais profundo reconhecimento e amizade pela honrosa preferência dispensada neste ano que finda, desejamos um alegre Natal e um ano vindouro pleno de realizações e radiante de felicidade para todos os clientes, colaboradores, fornecedores e amigos.



Adricampos

Rua Itajaí , 657. Fone: 332-3018

O piloto Jhonatan Batista e a equipe Batista's Racing agradecem os seus patrocinadores e todos os que acreditaram em nosso trabalho.

Feliz Natal e um 2003 de muitas vitórias para todos

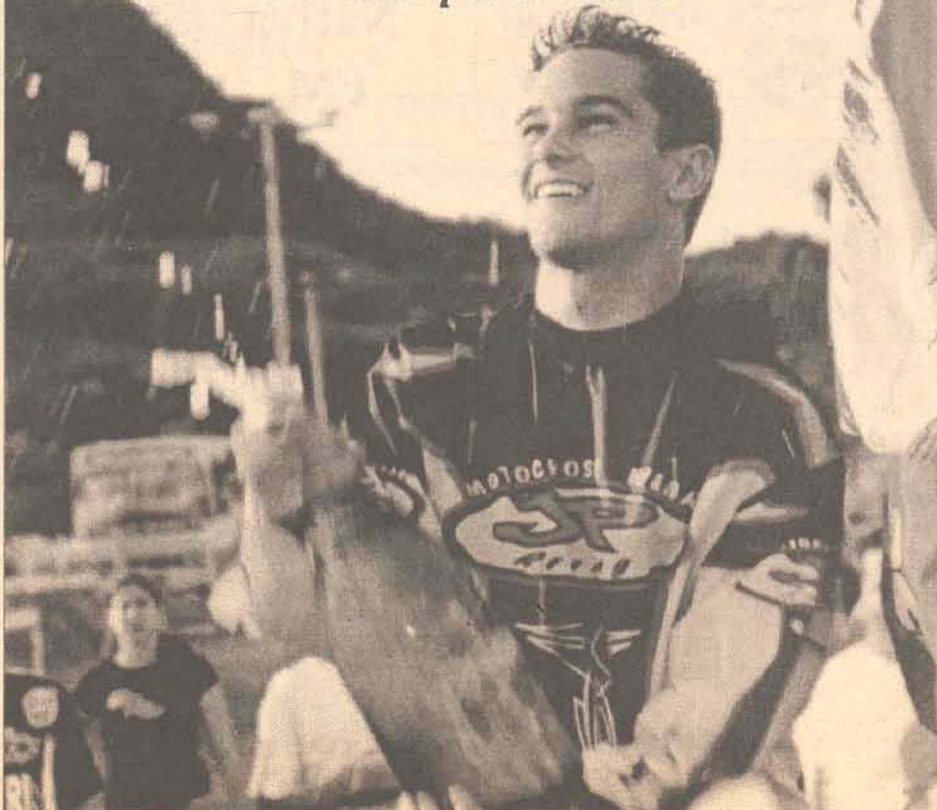

Suas palavras transformaram o mundo, seus gestos atravessaram os séculos. Seu amor abrangeu a humanidade inteira. A Cristandade regozija-se: Jesus nasce e torna a nascer, para salvação do mundo. Festejemos seu nascimento, desejando paz, harmonia, justiça a fraternidade. Que o Natal nos conduza por caminhos iluminados, cheios de bondade e amor.

Feliz Natal



**Malhas
Schafer**



Quem foi Papai Noel?

São poucos os que sabem e ainda menos os que tiveram a curiosidade de descobrir por que o dia do Natal – a data máxima da cristandade – é comemorada com personagens tão diferentes como um bebê na manjedoura e um velho barbudo. Muitas famílias erguem um presépio com o Menino Jesus cercado de animais e com os Reis Magos, e há também quem, além do presépio, comemore a mesma data com Papai Noel, o velhinho de barba branca que traz consigo presentes para as crianças, viajando pelo mundo num trenó puxado por renas que voam. Nesse veículo ele aterrissa nos telhados, penetra nas casas pelas chaminés e deixa os presentes dentro das meias ou perto da lareira. A figura de Papai Noel chegou ao Brasil através da América do Norte.

Segundo alguns historiados-

res, foi da Sibéria que as tribos locais emigraram para o Alasca há trinta mil anos, levando consigo toda a sua cultura como também a lenda de Papai Noel.

Porém, este culto só consolidou-se na América do Norte no século XIX. No entanto, muito antes, Papai Noel já era conhecido na Europa como a figura de São Nicolau, o padroeiro da Rússia. No Natal, ele já entregava seus presentes às crianças na Holanda, na França e em muitos outros países.

Existe também uma outra crença de que Papai Noel foi um bispo de muito boa índole que viveu num dos países do norte da Europa, no século V. Um certo dia, uma de suas fiéis desejou casar-se, mas não tinha muito dinheiro para começar uma vida nova. Então ele colocou, no dia do casamento da cristã, um bocado de moedas com muito carinho e esperança na

meia dela. A lenda conta que esta moça foi muito feliz e teve muitos filhos. Como ela era uma pessoa muito querida nesta região, logo todos souberam de sua história e, a partir daí, espalhou-se a lenda do Papai Noel.

Como o homem é uma criatura

que gosta de se locomover, nenhum costume fica estacionário dentro das fronteiras onde se originou. Podemos, assim, concluir que Papai Noel já vagou pelo mundo todo e é hoje uma figura que engloba diversas outras.

Menino Jesus.

Menino de Luz, habitai entre nós.

Por caminhos claros nos conduzi, sempre.

com a alma vibrando de amor fraterno,

com o coração

batendo de felicidade.

Que o Natal seja um tempo de paz

e alegria, e que o Ano Novo renove

as nossas esperanças na construção de

um mundo melhor.

Vereador (PPB) Luiz Carlos Spengler (Cuca) e Família



Que neste Natal, Jesus ilumine nossos caminhos irradiando paz e solidariedade. Que no Ano Novo Sejamos protagonistas deste belo espetáculo. Que é a vida.



O BOTICÁRIO

TRAMA MANIA

Que o coração de vocês possa estar sempre abertos para entrar toda a alegria que esta data traz.

Boas Festas.

Panificadora e Confeitaria

Coração do Vale



Glória a Deus nas alturas e paz na terra aos homens de Boa Vontade. Que o brilho de todas as estrelas, neste Natal, esteja voltado para você. Enchendo também de luz, prosperidade e fraternidade os seus caminhos no

Novo Ano que se anuncia.

Boas Festas

Vereador (PPB) Carlos Alfredo Schmitt e Família



"Feliz Natal a todos nossos clientes, funcionários, colaboradores e amigos." Que a sabedoria de DEUS ilumine a nós todos no ano que está por vir e possamos fazer um ano melhor que o que se vai".



Hammes Advocacia

**Sérgio Hammes
Laércio Moritz**



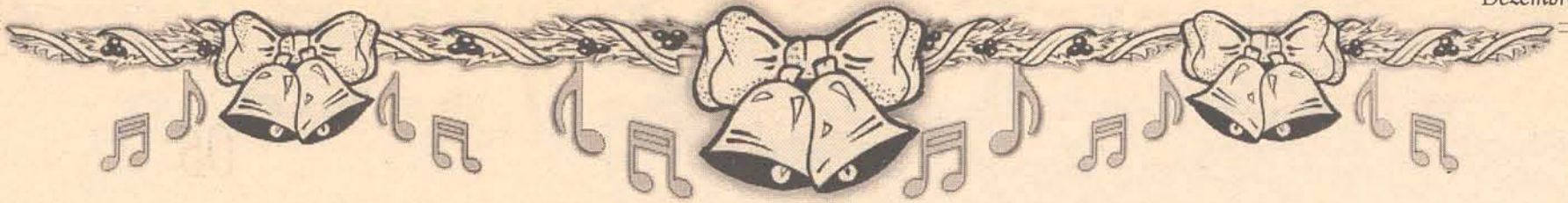

O Natal pelo mundo

Itália

Se vocês pensam que os italianos, amantes de uma boa pasta, se empanturram como nós no dia de Natal, noh, noh, noh...!

Os italianos se preparam para a véspera de Natal com um jejum! Eles comem muito pouco nesse dia.

As peças principais na decoração das casas e igrejas são os presépios, chamados de "il presepes", muito belos e elaborados. O dia tradicional de trocar presentes é dia 6 de janeiro, exatamente o mesmo dia em que os Reis Magos presentearam Jesus.

Alemanha

Apesar do jeito de durões, muito da poesia, encantamento e fantasia do Natal que cercam os

rituais de Natal nas Américas veio da tradição germânica. São Nicolau é considerado um mensageiro que leva encomendas de Natal para o céu. Quem realmente entrega os presentes para as crianças comportadas é o Christkind, um ser angélico enviado por Jesus.

Holanda

Os holandeses celebram dia 6 de dezembro, dia de São Nicolau, com muitas festas. São Nicolau chega no último sábado de novembro acompanhado de Black Peter, o limpador de chaminés. Milhares de crianças assistem a sua chegada, em cavalos brancos.

Os holandeses têm o hábito de cozinhar um bolo de Natal com um feijão escondido dentro. Quem achar o feijão tem um tratamento

especial durante o dia, com direito a escolher sua comida favorita e ter todas as suas vontades satisfeitas pelos outros.

Estados Unidos

Fosse celebrando na cidade ou no campo, as festividades de Natal na América do Norte refletem uma ampla tradição que imigrantes trouxeram para a nova terra.

Desde o primeiro assentamento em Delaware em 1638, onde os escandinavos colocavam enfeites nas portas, passando pelos franceses, com sua missa e o tradicional reveillon, até os alemães, com suas árvores cheias de presentes para as suas crianças. E os britânicos, cerca do oitenta por cento dos

imigrantes da América Colonial, com suas tochas de madeira acesas.

Para os americanos, o Peru de Natal foi e sempre será a peça principal do cardápio de Christmas. As celebrações começam no Dia de Ações de Graças, dia 28 de novembro, e tomam toda a atividade da família até o final de dezembro.

França

O dia de Natal na França é comemorado com uma grande reunião em família. As crianças deixam seus sapatinhos em frente a lareira, o Père Noël entrega os presentes durante a noite.

A tradicional Missa da meia-noite se segue uma ceia e essa vigília se chama "Lê Reveillon", hábito que se estendeu depois para o último dia do ano.

*Neste Natal muita paz e alegria!
Que o senhor ilumine todos os
caminhos, renovando as*

*esperanças de um
Ano Novo próspero
e feliz!*

**Naes - Afapan
Educação**

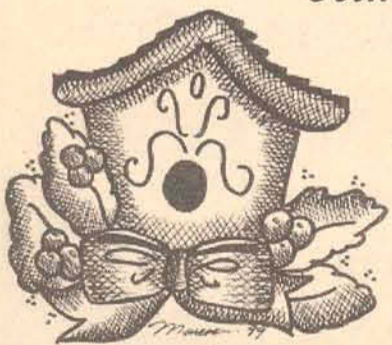

*Que neste NATAL possamos
refletir no exemplo simples e
humilde de JESUS, para
construir no Ano Novo, a
verdadeira felicidade.*

Feliz Natal

Graf Cópias

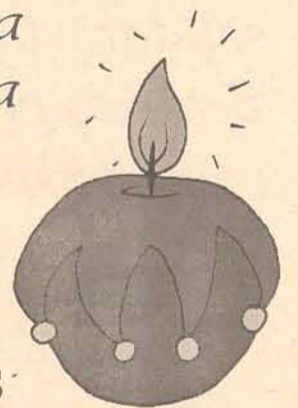

*São nos pequenos gestos e atividades do nosso dia-a-dia,
que devemos proporcionar o mínimo de alegria e
compreensão a todos que nos cercam, procurando com
isto demonstrar por que estamos neste caminho.*

Boas Festas

Tabelionato Santos

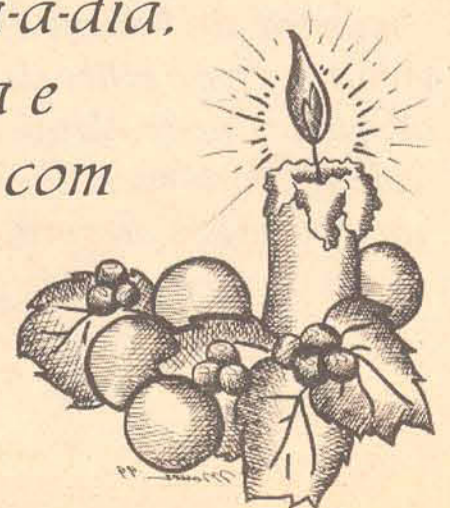



Curiosidades sobre o Papai Noel

Quem é Papai Noel?
Papai Noel tem um número muito grande de nomes, mas todos se referem a pessoas de São Nicolau, que nasceu há muitos séculos, no ano de 350 d.C., na Ásia. Sua cidade, Patara, era um porto muito movimentado. São Nicolau viajou muito antes de se tornar um bispo da Igreja Católica em Myra. Muitos milagres são atribuídos a ele, todos associados com doação de presentes.

Onde vive o Papai Noel?
Ninguém sabe ao certo onde vive o Papai Noel. Diz a lenda que Noel vive em uma cidade da Noruega chamada Dröbak. Dia antes do Natal, é a pessoa mais ocupada do mundo administrando sua oficina e auxiliando seus ajudan-

tes a empacotar os presentes.

Como o Papai Noel sabe se eu fui malvado ou bonzinho?
Papai Noel tem uma lista (agora computadorizada, é claro) de todos os meninos e meninas do mundo, e ele ajuda os anões que são ajudantes de Noel a observarem o comportamento de cada um durante o ano.

Você provavelmente não percebeu a presença dele em sua casa, não é? Às vezes, se você olhar bem rápido você conseguirá ver um deles espiando pela janela ou na esquina.

Quantas renas existem no Pólo Norte?
Além das renas que puxam o trenó do Papai Noel, existem muitas outras. São tantas que Noel não consegue contar.

Por que Papai Noel às vezes não traz aquilo que eu pedi?
Isto acontece por causa dos anões e de suas listas: Papai Noel sempre sabe que presente você gostaria de ganhar. Mas algumas vezes Papai

Noel também sabe o que seus pais ou parentes gas-tariam de dar. Outra coisa, ele não gosta de trazer presentes que seus pais não te dariam – como brinquedos perigosos.

Agradecemos aos amigos e clientes a confiança que depositaram em nossa equipe de trabalho. Que sempre procurou atender do melhor jeito possível, todos com simplicidade e honestidade. Assim juntos queremos confraternizar neste alegre Natal, desejando a todos muita, muita, muita, alegria...

CHALICO Motos

Chalico *Paulinho*
CHALICO . EVANDRO E PAULINHO

Que o espírito natalino invada o coração das pessoas fazendo com que elas cultivem a amizade, o companheirismo e a harmonia ao longo de 2003.

São estes os votos de Feliz Natal e Próspero Ano Novo.

**Vereador
(PFL)
Antônio
Pedro
Schmitt
(Pepê) e
família**

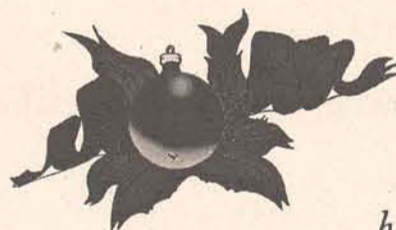

Deus criou a Terra com belezas infinitas, e deixou aos homens a tarefa de conservá-la, levando paz e harmonia aos lares de seus semelhantes. Que Deus traga, neste Natal, saúde, amizade e esperança. E que em 2003 possamos continuar crescendo e trabalhando com dinamismo alegria e companheirismo!

ONEDA Equipamentos para escritórios

Que os ensinamentos deixados pelo filho de Deus sejam nossa lição de vida neste Natal e no Ano Novo que se inicia.
Feliz Natal



**Olávio Pereira e
Advogados**



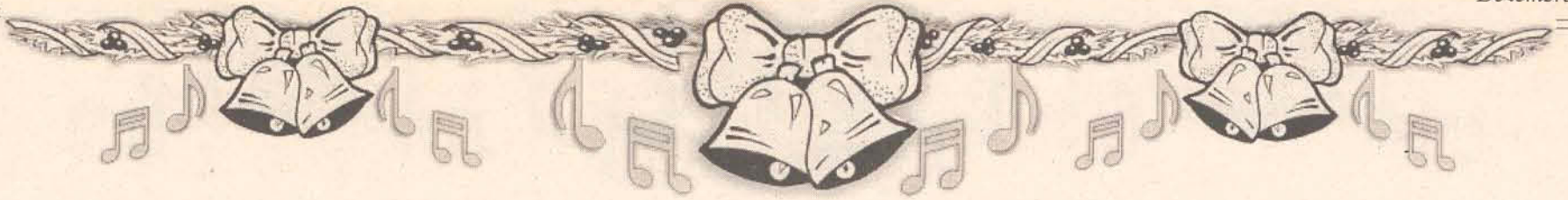

Ceia de Natal

O Natal significa comida na maior parte do mundo cristão. O simbolismo que o alimento tem na mesa no dia de Natal vem das sociedades antigas que passavam muita fome e encontravam em algum tipo de carne – o mais importante prato – uma forma de reverenciar a Deus e a Jesus (ligada às palavras de

Jesus: “Este é meu corpo”). Geralmente era servido porco, ganso – mais tarde substituído por peru e peixe.

Uma série de bolos e massas são preparados somente para o Natal e são conhecidos por todo mundo. Existe o hábito de pendurar pequenos bolos na árvores de Natal, também.

salsa e cebolinha a gosto picadas
200 g de manteiga
500g de farinha de mandioca
sal e pimenta-do-reino preta moída a gosto.

Modo de fazer

Deixe o peru de molho no vinho branco até que descongele, mudando várias vezes de posição.

Enquanto o peru descongela, prepare a farofa: em uma panela.

Peru à brasileira

Ingredientes

1 peru temperado de 4 kg
1 garrafa (720ml) de vinho branco seco
150 g de bacon em fatias
manteiga para untar

Farofa

500 g de lingüiça fresca de

lombo picada

200 g de milho verde em conserva
1 xícara (chá) de azeitonas verdes picadas

1 pimentão vermelho picado

1 cebola média picada

miúdos de peru cozidos e picados

3 ovos cozidos picados

Que o sentimento de fraternidade e companheirismo neste Natal e Ano Novo, triunfe na vida de todos os homens, trazendo força e entusiasmo para que de braços dados, lutamos como irmãos minimizando as dores e os sofrimentos. E também trazer para junto de nós a saúde, o amor e a paz.



AG Arte Gráfica

Status Noiva



Um sonho de mudar o mundo, de tornar as pessoas felizes, com paz, amor e sentimentos de igualdade social, este é o clima de quem vai passar o melhor Natal de todos os tempos, com a espera de um Ano Novo repleto de realizações.

Adriano	Cristiane	Graciela	Lucas	Osvaldino
Alen	Débora	Gilcemar	Luciano	Paulo
Alexandre	Elisabet M ^a	Gilvane	Luciana	Roberto
Almir	Erico Avosani	Gisleine	Leandro	Rafael
Alesandro	Elizabete S.	Isabel Garcia	Marcela	Roseli
Carla	Elvira	Ilena	Marcelina	Sônia
Cilene	Elenice	José	Marcia	Silene
Cleci	Flávia	Jonas	M ^a Bernadete	Sandonara
Clevi	Felipe	Jean	Marli	Sidneia
Cláudia	Gracieli	Joraci	Neuza	Vilmar
Catia				Walter

Esta é a equipe Rolú, que deseja a todos os seus clientes, fornecedores e colaboradores Um Feliz Natal e Próspero Ano Novo



ROLÚ
para toda turminha



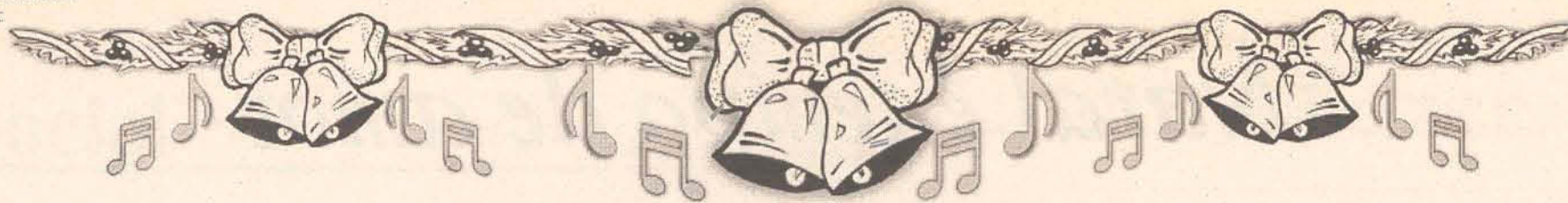

Torta de Natal

Ingredientes

Massa:

6 xícaras (chá) de farinha de trigo
400 g de margarina sem sal
3 colheres (sopa) de açúcar
1 colher (sopa) de fermento em pó

Creme:

1 lata de leite condensado
1 litro de leite
1 colher (sobremesa) de essência de baunilha
3 colheres (sopa) de amido de milho

Cobertura:

Frutas diversas (kiwi, damasco, abacaxi, uvas, amoras pretas e groselhas vermelhas)

1 pote de geléia de uva.

Modo de fazer

Massa: Misture todos os ingre-

dientes e amasse bem para ficar homogênea. Abra a massa em uma forma redonda com lateral removível, pressione bem a massa na borda e no fundo da forma e depois cubra com papel-alumínio.

Coloque algum peso sobre a massa para que não cresça. Asse na parte inferior do forno (200°C) até dourar. Retire a folha de papel-alumínio, deixe esfriar e desinforme.

Creme: misture todos os ingredientes e leve ao fogo brando para engrossar, mexendo sempre. Espalhe sobre a massa, deixe esfriar e cubra com as frutas descascadas e cortadas em pedaços. Enfeite a superfície da torta com as frutas.

Cobertura: misture a geléia e 1 colher (sopa) de água e cozinhe em fogo baixo. Deixe esfriar normalmente e, quando a calda começar a ficar grossa, regue as frutas.

"Se nossa maior necessidade fosse a informação, Deus nos teria enviado um educador. Caso nossa maior necessidade fosse a tecnologia, Deus teria nos enviado um cientista. Se fosse dinheiro a nossa maior necessidade, Deus teria nos enviado um economista. Mas, uma vez que a nossa maior necessidade era o perdão, Deus enviou o salvador."



ACIG - Associação Comercial e Industrial de Gaspar

O espírito natalino mexe com todos, nos transporta para uma dimensão em que floresce o amor, o desejo de ser fraterno.

Por trás desse espírito está o Cristo: d'Ele é que brota.. Altaneiro, o sentimento de Amor que habita nossos corações. Que este Natal nos traga esta tão doce harmonia.



Móveis Schmitz



Natal!

O divino significa o humano abrindo-o para a solidariedade e a Paz. Feliz Natal e abençoado Ano Novo.



Nunca o mundo precisou tanto de instrumentos de paz como agora. Para este Natal muitas felicidades, e que o Novo Ano desponte cheio de grandes realizações.



Aldo Avossani

Aos nossos Clientes, Amigos e Fornecedores os nossos votos de boas festas. Com vocês queremos brindar mais um ano que se finda, e que no próximo 2003 sejamos pródigos em esperanças e sonhos realizados e que nunca falte fé!!!

Feliz Natal

Francis Assessoria e Perícias Contábeis e Equipe



Natal é tempo de amor

O tempo, às vezes, tarda em dar razão a quem a tem, mas acaba sempre por dá-la, porque o homem se distingue dos outros seres pelo seu sentido de justiça.

Não é mérito o fato de não termos caído, e sim de termos levantado todas as vezes que caímos, pois quem sofreu o mal poderá esquecê-lo, mas quem o fez, jamais o esquecerá.

*Que Deus abençõe o seu Natal,
e que o Ano Novo torne realidade o sonho de sua família*

LOJAS
Mambel
Pensando mais em você!

Gaspar - 332-2125

Ilhota 343-1836

Social



Esbanjando simpatia, a bela **Josiane** comemora seu aniversário amanhã, dia 19. Todas suas colegas de trabalho desejam a

Dia 23 de dezembro a querida **Vera L. W. Spengler** comemora junto de amigos e familiares a passagem de mais um aniversário. Felicidades.



...você um feliz aniversário. Parabéns e felicidades.



A nova revenda **Tim em Gaspar**, a loja Teksonic, realizou na última segunda-feira, dia 16, o sorteio de um aparelho celular Nokia 5125. A ganhadora foi **Silmara Sanways**, que recebe das mãos da proprietária da loja de Gaspar **Jakeline S. Hassmam**.



Natália Faletti será uma entre as belas formandas desta quinta-feira no **Bela Vista Country Club**. Parabéns pela conquista!



A profissional **Kelly (Kelly Cabelos)** esteve recentemente em Indaial dando curso de aperfeiçoamento em penteados, para 30 cabeleireiras de Indaial e cidades vizinhas. Sucesso a você pelo seu maravilhoso trabalho!!!

Cultura e Lazer

Cinema



Meu Papai é Noel 2

Comédia com produção da Disney com direção de Michael Lembeck. Scott Calvin (Tim Allen) tem sido o Papai Noel durante 8 anos, e é considerado como o melhor Papai Noel que já existiu. Mas ele tem alguns problemas, está misteriosamente perdendo peso e tem de ajudar o filho a superar algumas dificuldades. Ele então volta para casa para ficar junto com o seu filho e deixa um Papai Noel substituto no seu lugar. Mas quando este substituto começa a implantar estranhas redefinições sobre o que é bom e o que é ruim colocando o próprio Natal em risco, é a hora de Scott retornar com mais magia para tentar salvar o Natal

Vídeo-DVD



Kung Pow O mestre da Kung-fu-são

Para vingar da morte de sua família, um lendário conhecido como "O escolhido" vaga pelo país em busca do sinistro Mestre Dor, também conhecido como Betty.

Onde Locar!



Argus Video Ltda
Fone: 332-0701
Rua Ver. Augusto Beduschi, 232

Música



Kid Abelha Acústico

Além de novas versões dos principais hits do trio, o CD traz as inéditas "Meu Vício Agora", "Nada Sei" e "Gilmarley Song"

Onde Comprar!



Xodó Som
332-0830
Rua Coronel Aristiliano Ramos, 200

Beleza

Mostre para o sol quem é a estrela do verão. Muito mais proteção. Muito mais bronzeado. Muito mais cuidados para você. A Linha Solar O Boticário tem filtros fotoestáveis que mantêm o fator de proteção durante a exposição solar. **PROTEÇÃO E BRONZEADO POR MUITO MAIS TEMPO.**

Onde encontrar!

O Boticário

Sempre presente nos melhores momentos de sua vida.
332-0235

internet 24h

jogos em rede

Preocupados em sempre oferecer o melhor, além de dispor de profissionais capacitados e equipamentos de última geração, mais uma novidade: **internet 24h**



ALEXANDRE
Treinamento & Informática

GASPAR
R: Cal. Aristiliano Ramos, 453
1º Andar - Centro
Fone/Fax: (47) 332-5806

BLUMENAU
Rua Francisco Vahlckieck, 3273
1º Andar - Sala 03 - Fortaleza
Fone/Fax: (47) 323-2125

e-mail: escola@alexandre.inf.br

SPAÇO LIVRE

Multi Marcas

Rua Cel. Aristiliano Ramos, 211
Sala 11 - Centro.

"Promoção Especial de Natal"

Anteipe suas compras de Natal, vestindo e presenteando quem você gosta. Desconto especial de 20% à vista ou até 4 vezes sem juros durante o mês de dezembro.

Fone: 332-2756

semi nua

LINGERIE

Tangas em lycra e renda
Sutiã meia-taça
Sutiã com enchimento

Venha conferir nossa qualidade e variedades a preços super acessíveis.

332-8455

Rodovia Ivo Silveira, 1616 - ao lado do Zoni - Santa Terezinha



AMBIENTES APROPRIADOS

Há 26 anos a "Família Raul's Hotel e Churrascaria" vem promovendo em seus amplos, modernos e

Fotos: Beto



PARA CADA MOMENTO



... Sofisticados ambientes, o melhor para a satisfação de seus clientes.

Fotos: Beto

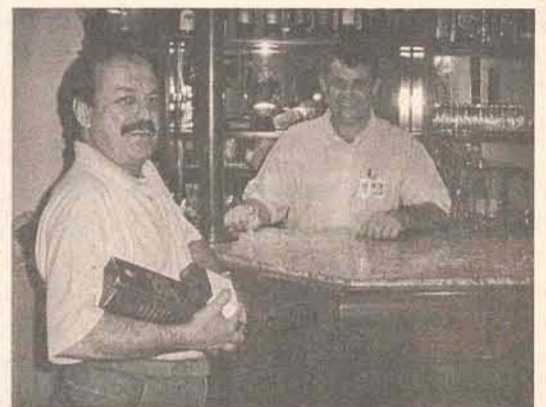

Perdidos na cidade de Gaspar

Banda iniciou com a proposta de tocar músicas clássicas do rock'n roll

Com Mauro Venera no violão e voz, Cláudio Roberto Ávila na Guitarra, Adriano Rosa no Contra baixo e Marcelo Fontes Schramm na bateria o grupo começou no início do ano com o nome de Perdidos no Espaço. A proposta era de um repertório que priorizasse músicas de bandas nacionais ou internacionais que tocavam, ou ainda tocam, um estilo em comum, o rock'n roll. Foi assim que Marcelo Schramm definiu o início da banda, explicando que nem por isso deixaram de selecionar músicas de bandas atuais. "Gostamos de Beatles, Creedance Clearwater Revival e nacionais como Legião Urbana, Capital Inicial e Camisa de Vênus. Às vezes, até tocamos umas coisas mais diferentes como por exemplo uma música da banda Expresso, ou mesmo músicas dos Frejat que está atualmente nas rádios", diz Marcelo.

Cláudio, o guitarrista, diz que o nome foi inspirado num seriado de TV dos anos 60 e que tem tudo a ver com a banda. "Nós temos um repertório variado. Muitas vezes tocamos músicas que as pessoas gostam, conhecem e curtem. Outras



Perdidos somente no nome, pois no palco a banda não se perde nem um pouco

tocamos coisas que parece que só nós gostamos. Aí nos sentimos perdidos mesmo", explica Cláudio.

As músicas próprias vão sendo pouco a pouco colocadas na lista para serem tocadas. Porém, Cláudio diz que isto vai ter um consenso de toda a banda. "Temos que analisar que tipo de propostas queremos com as músicas, se elas se encaixam com a banda, ou seja, que mostre toda a nossa essência", explica o guitarrista. Além disso, eles dispõem de pouco tempo para ensaios e dedicação para compor e aperfeiçoar suas técnicas.

O grupo conseguiu 1º lugar no Festival da Música de Gaspar no ano passado com a

música "Destino" que fala sobre os grandes músicos nacionais e internacionais que curtiram com intensidade a vida e que acabaram falecendo muito jovens. Neste ano, a banda alcançou a terceira colocação com a música "Exclusividade" que conta sobre a história de um dos integrantes da banda que não queria ser exclusivo da namorada. Marcelo diz a iniciativa da Prefeitura em abrir o espaço para as bandas gasparenses é muito importante. "Isto abre espaço e investe também na cultura regional", explica. O baterista ainda comentou que as bandas catarinenses têm conseguido, mesmo que vagarosamente, um bom espaço na mídia. Mas, de acordo com Marcelo, parece que ainda é dada maior atenção para as bandas do Rio Grande do Sul.

"Perdidos no Espaço" se apresentou no último dia 5 no evento Natal Jovem, promovido pela Prefeitura. Para contatos os telefones são 99035786 c/ Cláudio ou e-mail cra.prof@terra.com.br.



Empolgação de sobra para os clássicos do rock

Horóscopo

Áries - Você terá mil razões para dar amor e carinho para ao menino que gosta.

Touro - Tire um tempo só para o amor, procurando dar mais atenção ao seu namorado.

Gêmeos - Uma pitadinha de ousadia trará estímulos extras ao lance com o gato.

Câncer - Se depender de você, a paixão deverá ficar ainda mais intensa.

Leão - Capriche no visual, pois você está a um passo de conquistar quem você deseja!

Virgem - Você terá boas oportunidades de convencer quem deseja com seu papo.

Libra - Prepare o seu coração para uma surpresa, pois uma nova paixão poderá pintar.

Escorpião - Você estará diante de alguns desafios. Procure não ceder às tentações.

Sagitário - Graças ao seu pique animado

e jogo de cintura, você saberá deixar o(a) gato(a) na sua.

Capricórnio - Procure demonstrar mais jogo de cintura com certos assuntos da paixão.

Aquário - Sinal verde para expressar os seus encantos na paquera e ganhar o menino.

Peixes - Confie no seu lado sensível e intuitivo para deixar o gato mais à vontade.

Prosa e Verso

Por Gervásio Tessaleno Luz

Outra do Vale Vermelho

Esta é uma melodia, faz parte do folclore político blumenauense. É uma das jóias encontradas no Vale Vermelho, livro de Luiz Carlos Nemetz, com lançamento previsto pro início do ano. Eleição que tornou Wilson Kleinubing prefeito da cidade (e depois governador do estado). Concorriam com o eleito pelo PFL/PPB Renato Vianna (PMDB), Vilson Luiz de Souza (PSDB), José dos Reis Garcia (PT), Jaime Telles (PDT) e Antônio Carlos Nascimento (PC do B). Parecia pleito em Gaspar, que já teve 7 candidatos no páreo. Entra em cena agora um cidadão não mencionado:

"O PTB lançou o também empresário Pedro Cascaes que até então formava dobradinha co Victor Fernando Sasse, o qual lhe deixou ao abandono às vésperas da convenção partidária, para ser candidato e Vice de Kleinubing. Esta situação foi uma das mais pitorescas na cidade, posto que a candidatura Cascaes/ Sasse já estava amplamente divulgada por um incontável número de outdoors na cidade. A quebra do compromisso por parte do pastor Sasse, tido por homem sério e de grande credibilidade, foi uma das maiores chacotas políticas já ocorridas no âmbito da cidade de Blumenau, que lhe valeu a imposição do apelido de "bambu açú" pelo perspicaz, inteligente e não menos irônico jornalista Luiz Antônio Soares, que dizia nas rodas e nos cafés:

-O Sasse é o "bambu Açú". Grande, comprido, oco e que se move para onde vai o vento..."

Passê Rápido

Foi criada a Associação de Imprensa do Médio Vale do Itajaí (Assimvio). Sua diretoria provisória tem mandato até setembro de 2003. Nasceu com santo forte. No comando, Michel Imme e Liliane Bento. Irão viver e proclamar, uma a uma, todas as angústias e queixas da classe.

Dica de bom filme brasileiro: Bossa Nova, Canal Brasil, dia 21 às 23h, dia 22 às 14h, dia 23 às 21h20, e dia 24 às 16 h.

OFICINA DA Mensagem

Na compra de um bouquet de flores ou uma cesta de café da manhã, você ganha uma telemensagem grátis!

Mais de 10.000 Tele-Mensagens - com opção de escolha do fundo musical

Cartão CD

Rua Doralício Garcia, 50 - Centro - Gaspar - SC

332-0100

Nova

MARY CINE-FOTO DA SETE

Estúdio Fotográfico

- * Produtos Fotográficos
- * Revelação em 1 hora
- * Fotos 3 x 4
- * Xerox
- * Estacionamento próprio

Atendimento: 08:00 às 12:00 hs
13:30 às 18:30 hs

Rua 7 de Setembro, 41. Fone: 332-0550



Prefeitura Municipal de Gaspar

LEI COMPLEMENTAR Nº 08, DE 29 DE NOVEMBRO DE 2002.
ESTABELECE NOVAS REGRAS PARA O DISCIPLINAMENTO
DO PROCESSO ADMINISTRATIVO FISCAL, CRIA A UNIDADE DE
JULGAMENTO SINGULAR E A JUNTA DE RECURSOS, E DÁ
OUTRAS PROVIDÊNCIAS.

O Prefeito do Município de Gaspar,

Faço saber que a Câmara Municipal de Vereadores aprovou o projeto, eu o sanciono e promulgo a seguinte Lei:

TÍTULO I
DAS NORMAS PROCESSUAIS FISCAIS

CAPÍTULO I
DO PROCEDIMENTO FISCAL

Seção I
Da Apreensão

Art. 1º A Autoridade Fiscal apreenderá bens e documentos, inclusive objetos e mercadorias, móveis ou não, livros, notas e quaisquer outros papéis, fiscais ou não-fiscais, desde que constituam prova material de infração à legislação tributária.

Parágrafo único. Havendo prova, ou fundada suspeita, de que os bens e documentos se encontram em residência particular ou lugar utilizado como moradia, serão promovidas a busca e apreensão judiciais, sem prejuízo de medidas necessárias para evitar a remoção clandestina.

Art. 2º Os documentos apreendidos poderão, mediante requerimento do autuado, ser devolvidos, ficando no processo cópia do inteiro teor ou da parte que deva fazer prova, caso o original não seja indispensável a esse fim.

Art. 3º Os objetos apreendidos serão restituídos, mediante requerimento e depósito das quantias exigíveis, cuja importância será arbitrada pela autoridade competente, ficando retidas, até decisão final, os espécimes necessários à prova.

Parágrafo único. As quantias exigíveis serão arbitradas levando-se em conta os custos da apreensão, transporte e depósito.

Art. 4º Se o autuado não provar o preenchimento das exigências legais para liberação dos bens apreendidos no prazo de 60 (sessenta) dias, a contar da data da apreensão, os bens serão levados a hasta pública ou leilão.

§ 1º Quando a apreensão recair em bens de fácil deterioração a hasta pública poderá realizar-se a partir do próprio dia da apreensão.

§ 2º Apurando-se, na venda, importância superior aos tributos, multas, acréscimos e demais custos resultantes da apreensão e da realização da hasta pública ou leilão, o autuado será notificado, no prazo de 5 (cinco) dias, para receber o excedente, se já não houver comparecido para fazê-lo.

§ 3º Prescreve em 1 (um) mês o direito de retirar o saldo dos bens levados a hasta pública ou leilão.

§ 4º Decorrido o prazo prescricional o saldo será convertido em renda eventual.

Art. 5º Não havendo licitante, os bens apreendidos de fácil deterioração ou de diminuto valor serão destinados, pelo Prefeito, à instituições de caridade.

Parágrafo único. Aos demais bens, após 60 (sessenta) dias, a administração dará o destino que julgar conveniente.

Art. 6º A hasta pública ou leilão serão anunciados com antecedência de 10 (dez) dias, através de edital afixado em lugar público e veiculado no órgão oficial e, se conveniente, em jornal de grande circulação.

Parágrafo único. Os bens levados à hasta pública ou leilão serão escriturados em livros próprios, mencionando-se as suas identificações, avaliações e os preços de arrematação.

Seção II
Do Arbitramento

Art. 7º A Autoridade Fiscal arbitrará, sem prejuízo das penalidades cabíveis, a base de cálculo, quando:

I - quanto ao Imposto Sobre Serviços de Qualquer Natureza:

a) não puder ser conhecido o valor efetivo do preço do serviço ou da venda, inclusive nos casos de perda, extravio ou inutilização de documentos fiscais;

b) os registros fiscais ou contábeis, bem como as declarações ou documentos exibidos pelo sujeito passivo ou pelo terceiro obrigado, por serem insuficientes, omissos, falsos ou não merecerem fé;

c) o contribuinte ou responsável, após regularmente intimado, que se recusar a exibir à fiscalização os elementos necessários à comprovação do valor dos serviços prestados;

d) existirem atos qualificados em lei como crimes ou contravenções, mesmo sem essa qualificação, forem praticados com dolo, fraude ou simulação, atos esses evidenciados pelo exame de declarações ou documentos fiscais ou contábeis exibidos pelo contribuinte, ou por qualquer outro meio direto ou indireto de verificação;

e) ocorrer prática de subfaturamento ou contratação de serviços por valores abaixo dos preços de mercado;

f) houver flagrante insuficiência de imposto pago em face do volume dos serviços prestados;

g) tiver serviços prestados sem a determinação do preço ou, reiteradamente, a título de cortesia.

h) for apurado o exercício de qualquer atividade que constitua fato gerador do imposto, se o sujeito passivo não estiver devidamente inscrito no Cadastro Mobiliário.

II - quanto ao Imposto Predial e Territorial Urbano - IPTU:

a) a coleta de dados necessários à fixação do valor venal do imóvel for impedida ou dificultada pelo contribuinte;

b) os imóveis se encontrarem fechados e os proprietários não forem encontrados.

III - quanto ao Imposto de Transmissão de Bens Inter-Vivos - ITBI, não concordar com o valor declarado pelo sujeito passivo.

Art. 8º O arbitramento será elaborado tomando-se como base:

I - relativo ao Imposto Sobre Serviços de Qualquer Natureza:

a) o valor da matéria-prima, insumo, combustível, energia elétrica e outros materiais consumidos e aplicados na execução dos serviços;

b) ordenados, salários, retiradas de pró-labore, honorários, comissões e gratificações de empregados, sócios, titulares ou prepostos;

c) aluguéis pagos ou, na falta destes, o valor equivalente para idênticas situações;

d) o montante das despesas com luz, água, esgoto e telefone;

e) impostos, taxas, contribuições e encargos em geral;

f) outras despesas mensais obrigatórias.

II - relativo ao Imposto Predial e Territorial Urbano e ao Imposto Transmissão de Bens Inter-Vivos, o valor obtido tem como parâmetro os imóveis de características e dimensões semelhantes, situados na mesma quadra ou região em que se localizar o imóvel, cujo valor venal ou transferência estiver sendo arbitrados.

Parágrafo único. O montante apurado será acrescido de 30% (trinta por cento), a título de lucro ou vantagem remuneratória a cargo do contribuinte, em relação ao Imposto Sobre Serviços de Qualquer Natureza.

Art. 9º Na impossibilidade de se efetuar o arbitramento pela forma estabelecida, no caso do Imposto Sobre Serviços de Qualquer Natureza, apurar-se-á o preço do serviço levando-se em conta:

I - os recolhimentos efetuados em períodos idênticos por outros contribuintes que exerçam a mesma atividade em condições semelhantes;

II - o preço corrente dos serviços da época a que se referir o levantamento;

III - os fatores inerentes e situações peculiares ao ramo de negócio ou atividades, considerados especialmente os que permitam uma avaliação do provável movimento tributável.

Art. 10 Do arbitramento:

I - refere-se, exclusivamente, aos fatos atinentes ao período em que se verificarem as ocorrências;

II - deduzirá os pagamentos efetuados no período;

III - será fixado mediante relatório da Autoridade Fiscal, homologado pela chefia imediata;

IV - com os acréscimos legais, será exigido através de Auto de Infração;

V - cessará os seus efeitos quando o contribuinte, de forma satisfatória, a critério do fisco, sanar as irregularidades que deram origem ao procedimento.

Seção III
Da Estimativa

Art. 11 A Autoridade Fiscal estimará de ofício ou mediante requerimento do contribuinte, a base de cálculo do Imposto Sobre Serviços de Qualquer Natureza, quando se tratar de:

I - atividade exercida em caráter provisório;

II - sujeito passivo de rudimentar organização;

III - contribuinte ou grupo de contribuintes cuja espécie, modalidade ou volume de negócios requeiram tratamento fiscal específico;

IV - sujeito passivo que não tenha condições de emitir documentos fiscais ou deixe, sistematicamente, de cumprir obrigações tributárias, acessórias ou principais.

§ 1º Atividade exercida em caráter provisório é aquela de natureza temporária e está vinculada a acontecimentos ocasionais ou excepcionais.

§ 2º Os contribuintes a que se refere o inciso III deste artigo, serão definidos através de lei.

Art. 12 A estimativa será apurada tomando-se como base:

I - o preço corrente do serviço, na praça;

II - o tempo de duração e a natureza específica da atividade;

III - o valor das despesas gerais do contribuinte, durante o período considerado.

Art. 13 O regime de estimativa:

I - será fixado por relatório da Autoridade Fiscal, homologado pela chefia imediata, e deferido por um período de até 12 (doze) meses;

II - terá a base de cálculo expressa em Unidade Fiscal do Município - UFM;

III - a critério do Secretário responsável pela área fazendária, poderá, a qualquer tempo, ser suspenso, revisto ou cancelado.

IV - Poderá ser encerrado, por solicitação do sujeito passivo ou a critério do fisco.

Parágrafo único. O regime de estimativa não dispensa o uso de documentos obrigatórios nem o cumprimento das obrigações tributárias acessórias.

Art. 14 O contribuinte que não concordar com a base de cálculo estimada poderá apresentar reclamação no prazo de 20 (vinte) dias, a contar da data da ciência do relatório homologado.

Parágrafo único. No caso específico de atividade exercida em caráter provisório, a ciência da estimativa se dará através de Notificação de Lançamento.

Art. 15 A reclamação não terá efeito suspensivo e mencionará, obrigatoriamente, o valor que o interessado reputar justo, assim como os elementos para a sua aferição.

Parágrafo único. Julgada procedente a reclamação, total ou parcialmente, a diferença recolhida na pendência da decisão será compensada nos recolhimentos futuros.

CAPÍTULO II
DA NOTIFICAÇÃO FISCAL

Art. 16 Sempre que for constatada a falta de recolhimento de tributos, na forma e nos prazos fixados na legislação tributária, o Departamento de Tributação da Secretaria Municipal de Administração e Finanças promoverá o lançamento de ofício, através de notificação fiscal.

Art. 17 A notificação fiscal terá as características definidas em modelo oficial, será preenchida por processo eletrônico, sem rasuras ou emendas, e conterá:

I - nome, domicílio tributário ou endereço, número da inscrição municipal do notificado e Cadastro Nacional de Pessoa Jurídica ou Cadastro de Pessoa Física;

II - as importâncias devidas, acompanhadas das multas, juros e atualização monetária aplicáveis;

III - indicação da origem e natureza do crédito, mencionada especificamente a disposição da lei em que seja fundado;

IV - data da emissão e assinatura do notificante;

V - intimação para pagamento ou contestação, com indicação do respectivo prazo e data do seu início;

VI - a assinatura do notificado, seu representante legal ou preposto idôneo.

§ 1º Quando da entrega da notificação fiscal ao notificado houver recusa à colocação da assinatura, este fato constará no corpo da notificação fiscal, devendo o notificante proceder entrega da notificação via postal, por aviso de recebimento, ou, por último, através de edital de notificação, publicado na imprensa do Município.

Continuação na página 14-A

Continuação da página 13-A

§ 2º O prazo para pagamento da notificação fiscal será de 20 (vinte) dias, contados do dia seguinte à data em que se considerar efetuada a intimação.

Art. 18 A Secretaria Municipal de Administração e Finanças disporá sobre o número de vias da notificação fiscal e respectivo destino, devendo, porém, a primeira ser sempre entregue ao notificado.

CAPÍTULO III DO AUTO DE INFRAÇÃO

Art. 19 Sempre que for constatado o não cumprimento de obrigação tributária acessória será lavrado auto de infração.

Art. 20 O auto de infração terá a característica definida em modelo oficial, será preenchido por processo manual ou eletrônico, sem rasuras ou emendas e conterá:

I - nome, domicílio tributário ou endereço e número da inscrição municipal do autuado, quando houver;

II - descrição clara e precisa do fato que se alegue infração, com referência às circunstâncias pertinentes e indicação do local onde se verificou;

III - capitulação do fato, mediante citação expressa do dispositivo legal dado como infringido e, sua respectiva penalidade;

IV - data da emissão e assinatura do autuante;

V - intimação para pagamento ou contestação, com indicação do respectivo prazo e data do seu início;

VI - a assinatura do autuado, seu representante legal ou preposto idôneo.

§ 1º Quando da entrega do auto de infração ao autuado houver recusa à colocação da assinatura, este fato constará no corpo do auto de infração, devendo o autuante proceder a entrega por via postal, com aviso de recebimento, ou, por último, através de edital publicado na imprensa do Município.

§ 2º O prazo para pagamento do auto de infração será de 20 (vinte) dias, contados do dia seguinte à data em que se considerar efetuada a intimação.

Art. 21 A Secretaria Municipal de Administração e Finanças disporá sobre o número de vias do Auto de Infração e respectivo destino, devendo, porém, a primeira ser sempre entregue ao autuado.

CAPÍTULO IV DA REPRESENTAÇÃO

Art. 22 Qualquer pessoa pode representar contra toda ação ou omissão que possa resultar em evasão de renda ou infração à legislação tributária do Município.

Art. 23 A autoridade que receber a representação determinará as providências necessárias para a completa verificação de sua procedência ou improcedência.

TÍTULO II DO CONTENCIOSO TRIBUTÁRIO

CAPÍTULO I DISPOSIÇÕES GERAIS

Art. 24 Este Título disciplina a fase contenciosa do processo de determinação e exigência do crédito tributário, bem como o processo de consulta, embora não lhe atribua o caráter contencioso.

Art. 25 A fase contenciosa do processo inicia-se com a apresentação de reclamação, pelo sujeito passivo, contra auto de infração ou notificação fiscal.

Art. 26 São competentes para julgar:

I - em primeira instância, Unidade de Julgamento Singular;

II - em segunda instância, Junta de Recursos.

Art. 27 Os Julgadores de Processos Fiscais são impedidos de atuar em processos:

I - de interesse de seus parentes consanguíneos ou afins, inclusive até o quarto grau;

II - de interesse de pessoa jurídica de direito privado que sejam titulares, sócios, acionistas, membros da Diretoria, Conselho Fiscal ou órgãos equivalentes;

III - que tomaram parte ou tenham interferido em qualquer condição, a qualquer título, salvo na condição de julgadores ou representando a Fazenda Pública.

Art. 28 Não compete a autoridade julgadora declarar a inconstitucionalidade ou ilegalidade de lei, decreto ou portaria do Secretário Municipal de Administração e Finanças.

Parágrafo único. A autoridade julgadora poderá apreciar a alegação de ilegalidade ou inconstitucionalidade reconhecida por súmula do Supremo Tribunal Federal, do Superior Tribunal de Justiça, ou do Tribunal de Justiça do Estado de Santa Catarina.

Art. 29 São nulos:

I - os atos e termos praticados por pessoas não competentes;

II - os despachos e decisões proferidas por autoridade incompetente ou com preterição do direito de defesa;

III - os lançamentos cujos elementos sejam insuficientes para determinar a matéria tributável e o respectivo sujeito passivo.

§ 1º A falta de intimação ou a intimação nula, fica suprida pelo comparecimento do interessado, a partir do momento em que lhe sejam comunicados todos os elementos necessários à prática do ato.

§ 2º A nulidade do ato só prejudica os posteriores que dele dependam diretamente.

§ 3º A nulidade será declarada de ofício pela autoridade julgadora ou preparadora, nas respectivas esferas de competência, que mencionará expressamente os atos por ela alcançados e determinará as providências necessárias ao prosseguimento do feito.

§ 4º Sempre que possível, as irregularidades, incorreções ou omissões deverão ser sanadas de ofício ou mediante requerimento da parte interessada, de modo a permitir o prosseguimento do feito.

Art. 30 Às partes interessadas é facultada vista dos autos na repartição em que se encontram, vedada a sua retirada e permitido o fornecimento de cópias ou certidões, por solicitação do interessado.

Art. 31 Opera-se a desistência do litígio na esfera administrativa:

I - expressamente, por pedido do sujeito passivo;

II - tacitamente:

a) pelo pagamento ou pedido de parcelamento do crédito tributário discutido;

b) pela propositura de ação judicial relativa à matéria objeto do processo administrativo.

Parágrafo único. Os órgãos próprios da Secretaria Municipal de Administração e Finanças ao tomarem conhecimento de qualquer das ocorrências referidas no inciso II, comunicarão o fato a autoridade julgadora que determinará, de ofício, o arquivamento do processo.

CAPÍTULO II DAS AUTORIDADES PROCESSUAIS

Seção I

Do Órgão Preparador

Art. 32 Compete ao Departamento de Tributação, organizar o processo na forma dos autos forenses.

§ 1º O Departamento de Tributação deverá sanear o processo, corrigindo eventuais vícios e irregularidades e determinar as diligências que forem necessárias.

§ 2º As intimações feitas para as finalidades previstas no parágrafo anterior deverão ser cumpridas no prazo de 5 (cinco) dias, findo o qual o processo passará à autoridade competente para decisão ou despacho final.

Art. 33 A reclamação deverá ser instruída necessariamente com:

I - uma das vias da notificação fiscal e seus anexos;

II - os termos de início e de encerramento de fiscalização;

III - outros termos e intimações emitidos durante a fiscalização;

IV - comprovante de recolhimento da taxa de expediente.

§ 1º O Termo de Encerramento de Fiscalização deverá ser circunstanciado, descrevendo detalhadamente o trabalho fiscal realizado e os fundamentos fáticos e jurídicos que deram suporte ao ato fiscal.

§ 2º O processo retornará à autoridade lançadora para a juntada dos elementos probatórios colhidos durante a fiscalização.

Art. 34 Na instrução do processo serão obedecidas as seguintes normas:

I - o número atribuído ao processo pelo órgão preparador deverá ser mantido em toda a sua tramitação, mesmo quando reautuado;

II - as folhas do processo devem ser devidamente numeradas e rubricadas a tinta, e os documentos, informações, termos, laudos e pareceres dispostos em ordem cronológica;

III - qualquer referência a elementos constantes do processo deverá ser feita com indicação precisa do número da folha em que se encontrem registrados;

IV - em caso de referência a elementos constantes de processo anexado ao que estiver em estudo, far-se-á também a menção do número do processo em que estiver a folha citada;

V - nos casos de reorganização do processo, as folhas serão renumeradas e rubricadas, cancelando-se a paginação anterior e consignando-se expressamente esta providência;

VI - qualquer novo documento juntado ao processo deve ser numerado e rubricado, continuando a numeração do processo, pelo servidor que os juntar;

VII - os despachos, informações e quaisquer atos processuais deverão:

a) ser escritos em linguagem clara, correta e concisa, isenta de parcialidade;

b) sem emendas ou rasuras;

c) ser fundamentados;

d) conter a identificação do servidor, do órgão em que tem seu exercício, data e assinatura.

§ 1º Todo processo fiscal em andamento deverá conter, após cada ato escrito, a declaração da data do recebimento ou encaminhamento, feita pelo servidor que recebeu ou encaminhou.

§ 2º As disposições deste artigo aplicam-se ao processo que, mesmo não sendo contencioso, verse sobre matéria tributária.

Seção II

Da Unidade de Julgamento Singular

Art. 35 A Unidade de Julgamento Singular, órgão subordinado à Secretaria Municipal de Administração e Finanças, é integrada por 3 (três) Julgadores de Processos Fiscais, que atuam individual e independentemente, nomeados pelo Prefeito através de decreto, escolhidos dois deles entre servidores de cargo de provimento efetivo integrantes da carreira de Fiscal de Tributos Municipais e, um servidor de cargo de provimento efetivo integrante da Procuradoria Geral do Município.

Parágrafo único. A critério do Prefeito Municipal poderão ser nomeados julgadores ad hoc, sempre que o número de processos justifique.

Seção III

Da Junta de Recursos

Art. 36 Fica criado a Junta de Recursos para julgamento dos recursos administrativo-tributários em segunda instância e será composta por 3 (três) membros titulares:

I - um Procurador do Município, titular de cargo de provimento efetivo do quadro de servidores públicos municipais;

II - dois representantes da Secretaria Municipal de Administração e Finanças, integrantes do quadro de provimento efetivo dos servidores públicos municipais;

Parágrafo único. No caso de impedimento de qualquer dos membros da junta, deverá ser nomeado substituto.

Art. 37 A junta de recursos será nomeada pelo Prefeito Municipal através de decreto, designando seus membros.

Parágrafo único. Os membros da junta de recursos designarão o relator presidente para julgamento do recurso em segunda instância.

CAPÍTULO III

DO JULGAMENTO EM PRIMEIRA INSTÂNCIA

Art. 38 A fase contenciosa do processo inicia-se com a apresentação de reclamação pelo sujeito passivo, contra notificação fiscal ou auto de infração.

§ 1º A reclamação, que terá efeito suspensivo, deverá ser apresentada no prazo de 20 (vinte) dias contados da data da cientificação do ato fiscal impugnado.

§ 2º Mesmo perempta, a reclamação será encaminhada à Unidade de Julgamento Singular, sem prejuízo da inscrição em dívida ativa do crédito tributário contestado.

§ 3º A reclamação será apresentada por petição escrita à Secretaria Municipal de Administração e Finanças, que dará o recibo, na qual o sujeito passivo alegará, de uma só vez e articuladamente, toda a matéria que entender útil, juntando as provas que possua.

§ 4º A reclamação feita à autoridade incompetente não induzirá perempção ou caducidade, devendo ser encaminhada, de ofício, a quem compete.

§ 5º A petição assinada por procurador somente produzirá efeito se estiver acompanhada do respectivo instrumento de mandato.

§ 6º É vedado ao reclamante reunir, numa única petição, reclamações contra mais de uma notificação fiscal ou auto de infração, exceto se decorrentes de infrações idênticas ou quando contiverem provas de fatos conexos.

Art. 39 O processo recebido pelo Departamento de Tributação será distribuído ao Julgador de Processos Fiscais, que proferirá decisão, observando o seguinte:

I - a decisão deverá ser precedida de relatório, o qual será uma síntese de todo o processo;

Continuação da página 14-A

- II - todas as questões levantadas na reclamação deverão ser analisadas;
- III - serão decididas primeiro as preliminares e depois o mérito;
- IV - deverá ser pronunciado o provimento ou desprovimento da reclamação;
- V - a decisão deverá ser fundamentada, expondo as razões do provimento ou desprovimento;
- VI - deverão ser expressos os efeitos da decisão e o prazo para seu cumprimento ou interposição de recurso.

CAPÍTULO IV DO JULGAMENTO EM SEGUNDA INSTÂNCIA

Art. 40 É facultado o recurso ordinário perante a junta de recursos.

Art. 41 Das decisões do Julgador de Processos Fiscais caberá recurso à junta de recursos, com efeito suspensivo, que deverá ser interposto no prazo de 20 (vinte) dias, contados da data em que se considerar feita a intimação da decisão, do sujeito passivo, observado o disposto nos parágrafos 3º a 5º do art. 38.

§ 1º É vedado ao recorrente reunir em uma só petição recursos referentes a mais de uma decisão de primeira instância, ainda que versem sobre assuntos conexos ou da mesma natureza.

§ 2º Mesmo perempto, o recurso será encaminhado a junta de recursos, sem prejuízo da inscrição em dívida ativa do crédito tributário contestado.

§ 3º Cabe aos membros da junta de recursos:

- I - pedir vistas do processo, o qual não poderá ficar retido por mais de 8 (oito) dias;
- II - propor a realização de diligências.

§ 4º As decisões serão tomadas por maioria de votos.

§ 5º O membro da junta cujo voto foi vencido terá o direito a apresentar voto em separado, por escrito, que será reproduzido no acórdão.

§ 6º O acórdão deverá conter ainda intimação para cumprimento da decisão e o prazo respectivo.

Art. 42 Das decisões de primeira instância contrárias, no todo ou em parte, à Fazenda Municipal, inclusive por desclassificação da infração, será interposto recurso de ofício, com efeito suspensivo, sempre que a importância em litígio exceder ao valor de 90 (noventa) UFM – Unidade Fiscal do Município.

CAPÍTULO V DAS DILIGÊNCIAS E PERÍCIAS

Art. 43 A autoridade julgadora determinará, de ofício ou mediante requerimento do sujeito passivo, a realização de diligências ou perícias, quando entender necessárias.

§ 1º O sujeito passivo, ao requerer diligência ou perícia, deve indicar:

- I - os motivos que a justifiquem;
- II - no caso de perícia:
 - a) o nome, endereço e qualificação profissional do seu perito;
 - b) os quesitos referentes aos exames desejados.

§ 2º Considerar-se-á não formulado o pedido de diligência ou perícia que não atenda ao disposto no parágrafo anterior.

§ 3º O custo da diligência ou da perícia correrão por conta do requerente.

Art. 44 Se deferido o pedido de perícia, a autoridade designará servidor para, como perito do Município, proceder, juntamente com o perito do sujeito passivo, ao exame requerido.

§ 1º Se as conclusões dos peritos forem divergentes, prevalecerá a que coincidir com o exame impugnado; não havendo coincidência, será designado outro perito para desempatar.

§ 2º Os relatórios ou laudos serão apresentados em prazo fixado pela autoridade julgadora, não superior a sessenta dias, que poderá ser prorrogado por igual período, a juízo da mesma autoridade, mediante solicitação fundamentada.

Art. 45 Será indeferida a realização de diligência ou perícia quando:

- I - o julgador considerar os elementos nos autos suficientes para a formação da sua convicção;
- II - seja destinada a apurar fatos vinculados à escrituração comercial ou fiscal ou documentos que estejam na posse do requerente e que possam ser juntados aos autos;
- III - a prova do fato não depender de conhecimento técnico especializado;
- IV - a verificação for prescindível ou impraticável.

Parágrafo único. O despacho que indeferir o pedido de diligência ou perícia deverá ser fundamentado, especificando as razões do indeferimento, e será apreciado como preliminar pela instância de recurso.

CAPÍTULO VI DA EFICÁCIA DAS DECISÕES

Art. 46 São definitivas as decisões:

- I - de primeira instância quando esgotado o prazo para recurso voluntário;
- II - de segunda instância quando não caiba mais recurso ou, quando cabível, não tenha sido tempestivamente proposto.

Parágrafo único. Serão também definitivas as decisões de primeira instância, na parte que não for objeto de recurso voluntário ou que não estiver sujeita a recurso de ofício.

Art. 47 O prazo para cumprimento das decisões proferidas em primeira e segunda instância será de vinte dias contados da data em que se considerar efetuada a intimação do sujeito passivo.

Parágrafo único. Na falta de disposição expressa na legislação tributária, o prazo para cumprimento de despacho será de quinze dias contados da data em que se considere cientificado aquele que o deva cumprir.

CAPÍTULO VII DAS INTIMAÇÕES

Art. 48 A intimação da constituição do crédito tributário ou de decisão proferida em processo administrativo-fiscal ao sujeito passivo será feita:

- I - pessoalmente, mediante assinatura do sujeito passivo, de seu representante legal ou de preposto idôneo;
- II - por carta registrada com Aviso de Recebimento - AR;
- III - por edital de notificação publicado na Imprensa do Município, quando não for possível a intimação na forma dos incisos I e II, o qual deverá conter, conforme o caso:
 - a) o nome do sujeito passivo, data, valor e histórico da Notificação Fiscal ou do Auto de Infração;
 - b) o número do protocolo e o resumo da decisão proferida.

§ 1º Nas hipóteses previstas nos incisos I e II, será, respectivamente, entregue ou

encaminhada cópia da Notificação Fiscal e de seus Anexos, e/ou Auto de Infração.

§ 2º No caso do inciso I, a intimação será feita por servidor da Secretaria Municipal de Administração e Finanças.

§ 3º Considera-se feita a intimação:

- I - pessoal, na data da assinatura;
- II - por carta, na data indicada pelo correio no Aviso de Recebimento - AR;
- III - por edital, 15 (quinze) dias após a data de sua publicação na Imprensa do Município.

§ 4º Tratando-se de notificação à Pessoa Jurídica de Direito Privado, é suficiente para comprovação da notificação da mesma, o recibo de entrega da carta registrada no endereço da empresa.

CAPÍTULO VIII DA CONSULTA

Art. 49 O sujeito passivo poderá, mediante petição escrita dirigida ao Secretário de Administração e Finanças, formular consulta sobre a interpretação de dispositivos da legislação tributária municipal.

Parágrafo único. Também poderá formular consultas:

- I - os órgãos da Administração Pública;
- II - as entidades representativas de categorias econômicas, sobre matéria de interesse comum de seus representados.

Art. 50 O Secretário de Administração e Finanças poderá delegar a competência para responder consultas, cuja composição e atribuições serão definidas em portaria.

Art. 51 A resposta à consulta aproveita apenas a quem a formulou.

§ 1º Sendo considerada a matéria relevante e de interesse geral, a resposta da consulta poderá ser publicada com efeitos normativos, caso em que se aplicará a todos os contribuintes.

§ 2º As consultas que versem sobre matéria já tratada em resposta publicada na forma do parágrafo anterior, sendo respondidas, nos seus termos, pelo Diretor de Tributos.

Art. 52 A protocolização de consulta quando formulada pelo sujeito passivo, impede, até a resposta, o início de qualquer medida de fiscalização, com relação ao consulente, destinada à apuração de infrações referentes à matéria consultada.

Art. 53 Não será recebida consulta que verse sobre:

- I - legislação tributária em tese;
- II - fato definido em lei como crime ou contravenção;
- III - matéria que tenha sido objeto de decisão proferida em processo contencioso administrativo em que o consulente tenha sido parte;
- IV - matéria já tratada em consulta anteriormente formulada pelo próprio consulente, salvo em caso de alteração da legislação;
- V - matéria que:
 - a) tenha motivado a lavratura de notificação fiscal contra o consulente;
 - b) seja objeto de medida de fiscalização já iniciada.

TÍTULO III DISPOSIÇÕES FINAIS

Art. 54 Ficam revogados os artigos 122 ao 138, 142 ao 169 e 216, da lei 1330 de 13 de dezembro de 1991.

Art. 55 Esta Lei entra em vigor na data de sua publicação.
Gaspar, 29 de novembro de 2002.

PEDRO CELSO ZUCHI
Prefeito Municipal

LEI Nº 2.298, DE 10 DE DEZEMBRO DE 2002.

ACRESCENTA DISPOSITIVOS NO ANEXO I DA LEI Nº 2.224, DE 2 DE JULHO DE 2002, QUE DISPÕE SOBRE AS DIRETRIZES PARA A ELABORAÇÃO DA LEI ORÇAMENTÁRIA DE 2003.

O Prefeito do Município de Gaspar,
Faço saber que a Câmara Municipal de Vereadores aprovou o projeto, eu o sanciono e promulgo a seguinte Lei:

Art. 1º Fica acrescido na Lei 2.224, de 2 de julho de 2002, Anexo I, sob o título Prioridades e Metas na área de Administração e Finanças, para o exercício de 2003:

- I - divulgações Oficiais;
- II - comemoração do Dia do Trabalho e do Servidor Público;
- III - pagamento amortização de dívida.

Art. 2º Fica acrescido na Lei 2.224, de 2 de julho de 2002, Anexo I, sob o título Prioridades e Metas na área da Secretaria de Planejamento, Transportes e Obras, para o exercício de 2003:

- I - aquisição de Imóvel para o Cemitério Municipal.

Art. 3º Fica acrescido na Lei 2.224, de 2 de julho, Anexo I, sob o título Prioridades e Metas da Secretaria do Interior, Assuntos Estratégicos e de Desenvolvimento, para o exercício de 2003:

- I - apoio à Segurança Pública.

Art. 4º Fica acrescido na Lei 2.224, de 2 de julho de 2002, Anexo I, sob o título Prioridades e Metas na área de Educação, para o exercício de 2003:

- I - Apoio à criação de estruturas de educação superior no Município de Gaspar;
- II - Apoio à educação de portadores de necessidades especiais.

Art. 5º Fica acrescido na Lei 2.224, de 2 de julho de 2002, Anexo I, sob o título Prioridades e Metas do PODER LEGISLATIVO MUNICIPAL, para o exercício de 2003:

- I - realização de sessões itinerantes nos diversos bairros do Município;
- II - criação, manutenção e realização do projeto "Vereador Mirim";
- III - contribuição para Associação de Câmaras Legislativas da jurisdição da AMMVI - Associação dos Municípios do Médio Vale do Itajaí.

Art. 6º VETADO

Art. 7º VETADO

Art. 8º VETADO

Art. 9º Fica alterado na Lei 2.224, de 2 de julho de 2002, Anexo I, sob o título Prioridades e Metas na área de AGRICULTURA, para o Exercício de 2003, o item "Aquisição de máquinas e equipamentos agrícolas", que passa a dispor:

"Aquisição de máquinas e equipamentos agrícolas, dentre outros, de equipamento para transporte de máquinas agrícolas nas rodovias e estradas no Município".

Art. 10 Esta Lei entra em vigor na data de sua publicação.
Gaspar, 10 de dezembro de 2002.

PEDRO CELSO ZUCHI
Prefeito Municipal

LEI Nº 2.286, DE 29 DE NOVEMBRO DE 2002.

AUTORIZA O PODER EXECUTIVO MUNICIPAL A ANULAR, SUPLEMENTAR E ABRIR CRÉDITO ESPECIAL, DAS DOTAÇÕES DO ORÇAMENTO VIGENTE.

O Prefeito do Município de Gaspar,

Faço saber que a Câmara Municipal de Vereadores aprovou o projeto, eu o sanciono e promulgo a seguinte Lei:

Art. 1º Fica anulada, no valor de R\$ 2.545.160,00 (dois milhões, quinhentos e quarenta e cinco mil cento e sessenta reais), do orçamento vigente, as seguintes dotações abaixo especificadas:

08.01 SECRETARIA DE PLANEJAMENTO, TRANSPORTES E OBRAS**26.782.0011.1.020.000 Construção Ponte Rio Itajaí Açú**

4.4.90.51.00.00 Obras e Instalações 2.545.160,00

Art. 2º Fica o Poder Executivo autorizado a suplementar o valor de R\$ 2.541.360,00 (dois milhões, quinhentos e quarenta e um mil, trezentos e sessenta reais), que será destinado as seguintes dotações orçamentárias:

02.01 GABINETE DO PREFEITO**04.131.0001.2.002.000 Manutenção e Funcionamento do Gabinete do Prefeito**

3.1.90.11.00.00 Vencimentos Vantag Fixas Pessoal Civil	7.500,00
3.1.90.13.00.00 Obrigações Patronais	13.600,00
3.3.90.36.00.00 Outros Serviços Terceiros Pessoa Física	1.500,00
3.3.90.46.00.00 Auxílio Alimentação	390,00

04.131.0005.2.007.000 Manutenção da Assessoria de Imprensa

3.1.90.13.00.00 Obrigações Patronais	2.500,00
3.3.90.36.00.00 Outros Serviços Terceiros Pessoa Física	460,00

02.02 ASSESSORIA JURÍDICA**04.091.0003.2.003.000 Manutenção da Assessoria Jurídica**

3.1.90.11.00.00 Vencimentos Vantag Fixas Pessoal Civil	21.800,00
3.1.90.13.00.00 Obrigações Patronais	4.100,00
3.1.90.39.00.00 Outros Serviços Terceiros Pessoa Jurídica	800,00

03.01 SECRETARIA DE ADMINISTRAÇÃO E FINANÇAS**04.122.0006.2.004.000 Manutenção da Secretaria de Administração e Finanças**

3.1.90.01.00.00 Aposentadorias e Reformas	38.000,00
3.1.90.11.00.00 Vencimentos Vantag Fixas Pessoal Civil	75.000,00
3.1.90.13.00.00 Obrigações Patronais	13.500,00
3.1.90.47.00.00 Obrigações Tributárias e Contributivas	3.000,00
3.3.50.41.00.00 Contribuições	21.000,00
3.3.90.30.00.00 Material de Consumo	30.000,00
3.3.90.36.00.00 Outros Serviços Terceiros Pessoa Física	2.000,00
3.3.90.39.00.00 Outros Serviços Terceiros Pessoa Jurídica	60.000,00
3.3.90.46.00.00 Auxílio Alimentação	2.000,00
3.3.90.49.00.00 Auxílio Transporte	100,00
3.3.90.92.00.00 Despesas de Exercícios Anteriores	1.500,00

28.843.0000.0.001.000 Amortização da Dívida e Enc. de Financ.

3.2.90.21.00.00 Juros sobre a dívida por contrato	10.000,00
---	-----------

04.01 SECRETARIA DE EDUCAÇÃO**12.361.0017.1.005.000 Construção e Ampliação de Escolas**

4.4.90.51.00.00 Obras e Instalações	10.000,00
-------------------------------------	-----------

12.361.0017.2.008.000 Manutenção Ensino Fundamental e Val. Magistério

3.1.90.01.00.00 Aposentadorias e Reformas	8.000,00
3.1.90.04.00.00 Contratação por tempo determinado	200.000,00
3.1.90.11.00.00 Vencimentos Vantag Fixas Pessoal Civil	122.700,00
3.1.90.13.00.00 Obrigações Patronais	137.000,00
3.3.90.36.00.00 Outros Serviços Terceiros Pessoa Física	30.200,00
3.3.90.39.00.00 Outros Serviços Terceiros Pessoa Jurídica	60.000,00
3.3.90.46.00.00 Auxílio Alimentação	22.000,00
3.3.90.49.00.00 Auxílio Transporte	800,00
4.4.90.52.00.00 Equipamentos e Material Permanente	20.000,00

12.365.0020.2.006.000 Manutenção da Educação Infantil

3.1.90.01.00.00 Aposentadorias e Reformas	900,00
3.1.90.04.00.00 Contratação por tempo determinado	52.000,00
3.1.90.11.00.00 Vencimentos Vantag fixas pessoal civil	148.000,00
3.1.90.13.00.00 Obrigações Patronais	43.000,00
3.3.90.30.00.00 Material de Consumo	10.000,00
3.3.90.36.00.00 Outros Serviços Terceiros Pessoa Física	4.000,00
3.3.90.39.00.00 Outros Serviços Terceiros Pessoa Jurídica	500,00
3.3.90.46.00.00 Auxílio Alimentação	10.000,00
3.3.90.49.00.00 Auxílio Transporte	1.000,00
4.4.90.52.00.00 Equipamentos e Material Permanente	5.000,00

12.367.0019.2.028.000 Manutenção da Educação Compensatória

3.1.90.04.00.00 Contratação por tempo determinado	10.700,00
3.1.90.11.00.00 Vencimentos Vantag fixas pessoal civil	122.000,00
3.1.90.13.00.00 Obrigações Patronais	46.500,00
3.1.90.16.00.00 Outras Despesas variáveis pessoal civil	1.200,00
3.3.50.43.00.00 Subvenções sociais	23.200,00
3.3.90.30.00.00 Material de Consumo	1.000,00
3.3.90.39.00.00 Outros serviços terceiros pessoa jurídica	1.000,00
3.3.90.46.00.00 Auxílio Alimentação	6.300,00
3.3.90.49.00.00 Auxílio Transporte	200,00

27.812.0021.2.009.000 Manutenção do Setor de Esportes

3.1.90.04.00.00 Contratação por tempo determinado	4.600,00
3.1.90.11.00.00 Vencimentos Vantag fixas pessoal civil	4.000,00

3.1.90.13.00.00 Obrigações Patronais	2.900,00
3.1.90.16.00.00 Outras Despesas Variáveis Pessoal Civil	500,00
3.3.90.14.00.00 Diárias – Civil	1.000,00

05.01 SECRETARIA DE COMÉRCIO, INDÚSTRIA E TURISMO**22.661.0009.2.026.000 Manutenção Secretaria Ind., Comércio e Turismo**

3.1.90.11.00.00 Vencimentos Vantag Fixas Pessoal Civil	34.000,00
3.1.90.13.00.00 Obrigações Patronais	9.600,00
3.3.90.36.00.00 Outros Serviços Terceiros Pessoa Física	7.200,00
3.3.90.48.00.00 Outros Auxílios Financeiros Pessoas Físicas	300,00
3.3.90.49.00.00 Auxílio Transporte	50,00

23.695.0009.2.034.000 Manutenção Atividade do Turismo

3.3.90.39.00.00 Outros Serviços Terceiros Pessoa Jurídica	15.000,00
27.813.0009.2.036.000 Sábado na Praça	
3.3.90.36.00.00 Outros Serviços Terceiros Pessoa Física	2.000,00
3.3.90.39.00.00 Outros Serviços Terceiros Pessoa Jurídica	2.000,00

06.01 SECRETARIA DE SAÚDE E ASSISTÊNCIA SOCIAL**08.244.0013.2.019.000 Assistência Social Geral**

3.1.90.04.00.00 Contratação por tempo determinado	20.200,00
3.1.90.11.00.00 Vencimentos Vantag Fixas Pessoal Civil	3.000,00
3.1.90.13.00.00 Obrigações Patronais	9.000,00
3.3.90.06.00.00 Benefício Mensal ao Deficiente e Idoso	4.100,00
3.3.90.46.00.00 Auxílio Alimentação	400,00

10.301.0012.2.017.000 Manutenção do Setor de Saúde

3.1.90.01.00.00 Aposentadorias e Reformas	2.800,00
3.1.90.04.00.00 Contratação por tempo determinado	9.000,00
3.1.90.11.00.00 Vencimentos Vantag Fixas Pessoal Civil	86.000,00
3.1.90.13.00.00 Obrigações Patronais	60.000,00
3.1.90.16.00.00 Outras Desp. Variáveis Pessoal Civil	14.000,00
3.1.90.34.00.00 Outras Despesas Pessoal Contratos Terceirizados	10.500,00
3.3.90.36.00.00 Outros Serviços Terceiros Pessoa Física	5.200,00
3.3.90.48.00.00 Outros Auxílios Financ. Pessoas Físicas	500,00

07.01 SECRETARIA DE AGRICULTURA**18.541.0008.2.020.000 Manutenção do Setor do Meio Ambiente**

3.1.90.11.00.00 Vencimentos Vantag Fixas Pessoal Civil	8.100,00
3.1.90.13.00.00 Obrigações Patronais	500,00

20.606.0007.2.021.000 Apoio ao Desenvolvimento Agrícola

3.1.90.11.00.00 Vencimentos Vantag Fixas Pessoal Civil	38.500,00
3.1.90.13.00.00 Obrigações Patronais	16.000,00
3.1.90.16.00.00 Outras Despesas Variáveis Pessoal Civil	5.400,00
3.3.90.36.00.00 Outros Serviços Terceiros Pessoa Física	1.100,00
3.3.90.39.00.00 Outros Serviços Terceiros Pessoa Jurídica	60.000,00
3.3.90.46.00.00 Auxílio Alimentação	3.200,00

08.01 SECRETARIA DE PLANEJAMENTO, TRANSPORTES E OBRAS**04.121.0011.2.022.000 Manutenção Atividades do Planejamento**

3.1.90.11.00.00 Vencimentos Vantag Fixas Pessoal Civil	9.000,00
3.1.90.13.00.00 Obrigações Patronais	6.500,00

06.181.0011.2.030.000 Apoio a Segurança Pública

3.3.90.36.00.00 Outros Serviços Terceiros Pessoas Físicas	5.000,00
3.3.90.39.00.00 Outros Serviços Terceiros Pessoa Jurídica	100.000,00

17.512.0011.2.027.000 Manutenção e Ampliação Rede de Esgoto

3.3.90.30.00.00 Material de Consumo	20.000,00
-------------------------------------	-----------

26.782.0011.2.018.000 Manutenção Secretaria Planejamento, Transportes e Obras

3.1.90.01.00.00 Aposentadorias e Reformas	59.000,00
3.1.90.11.00.00 Vencimentos Vantag Fixas Pessoal Civil	68.000,00
3.1.90.13.00.00 Obrigações Patronais	76.000,00
3.1.90.34.00.00 Outras Despesas Pessoal Contratos Terceirizados	60.000,00
3.3.90.30.00.00 Material de Consumo	150.000,00
3.3.90.36.00.00 Outros Serviços Terceiros Pessoa Física	360,00
3.3.90.39.00.00 Outros Serviços Terceiros Pessoa Jurídica	100.000,00

09.01 SECRETARIA DE INTERIOR, ASSUNTOS ESTR. E DESENVOLVIMENTO**04.122.0010.2.016.000 Manutenção do SIAED**

3.1.90.11.00.00 Vencimentos Vantag Fixas Pessoal Civil	33.500,00
3.1.90.13.00.00 Obrigações Patronais	5.500,00
3.3.90.36.00.00 Outros Serviços Terceiros Pessoa Física	1.400,00
3.3.90.46.00.00 Auxílio Alimentação	500,00

Art. 3º Fica o Poder Executivo autorizado a abrir crédito especial no valor de R\$ 3.800,00 (três mil e oitocentos reais), para as seguintes dotações orçamentárias:

08.01 SECRETARIA DE PLANEJAMENTO, TRANSPORTES E OBRAS**26.782.0011.2.018.000 Manutenção**

03.3.50.41.00.00 Contribuição	3.800,00
-------------------------------	----------

Art. 4º Ficam anulados dos fundos no valor de R\$ 67.340,00 (sessenta e sete mil, trezentos e quarenta reais), do orçamento vigente, as seguintes dotações abaixo especificadas:

01.01 FUNDO MUNICIPAL DE ASSISTÊNCIA SOCIAL**08.241.0013.2.006.000 Manutenção das Atividades do Idoso**

3.3.90.39.00.00 Outros Serviços Terceiros Pessoa Jurídica	3.900,00
---	----------

Continuação na página 17-A

Continuação da página 16-A

08.244.0013.2.001.000 Manutenção do Fundo Municipal Assistência Social	
3.3.90.14.00.00 Diárias Civil	2.160,00
3.3.90.33.00.00 Passagens e Despesas como locomoção	2.660,00
3.3.90.36.00.00 Outros Serviços Terceiros Pessoa Física	3.000,00
08.244.0013.2.005.000 Renda Mínima	
3.3.90.48.00.00 Outros Auxílios Financeiros Pessoas Físicas	9.720,00
01.01 FUNDO MUNICIPAL DE SAÚDE	
10.301.0012.2.001.000 Manutenção e Desenvolvimento das Atividades do FMS	
3.3.90.36.00.00 Outros Serviços Terceiros Pessoa Física	8.400,00
01.01 FUNDAÇÃO MUNICIPAL DE ESPORTES	
27.812.0021.2.001.000 Manutenção do Setor de Esportes	
3.3.90.46.00.00 Auxílio Alimentação	5.000,00
4.4.90.51.00.00 Obras e Instalações	20.000,00
27.812.0021.2.002.000 Crescendo com o Esporte e Lazer	
3.3.90.36.00.00 Outros Serviços Terceiros Pessoa Física	2.000,00
27.813.002.1.001.000 Constr. Ampliação e Ref. Área de Lazer	
3.3.90.35.00.00 Serviços de Consultoria	3.500,00
3.3.90.37.00.00 Locação de Mão de Obra	2.000,00
27.813.0021.1.002.000 Const. e Manutenção Centro Treinamento e Lazer	
3.3.90.30.00.00 Material de Consumo	5.000,00
Art. 5º Ficam suplementadas dos fundos, no valor de R\$ 58.940,00 (cinquenta e oito mil, novecentos e quarenta reais) do orçamento vigente, as seguintes dotações abaixo especificadas:	
01.01 FUNDO MUNICIPAL DE ASSISTÊNCIA SOCIAL	
08.244.0013.2.001.000 Manutenção do Fundo Municipal Assistência Social	
3.3.90.30.00.00 Material de Consumo	2.940,00
3.3.90.32.00.00 Material de Distribuição Gratuita	4.000,00
3.3.90.39.00.00 Outros Serviços Terceiros Pessoa Jurídica	4.000,00
4.4.90.52.00.00 Equipamentos e Material Permanente	2.000,00
08.244.0013.2.002.000 Assistência ao Menor Carente	
3.3.90.30.00.00 Material de Consumo	2.000,00
3.3.90.39.00.00 Outros Serviços Terceiros Pessoa Jurídica	1.000,00
08.244.0013.2.003.000 Ação Continuada	
3.3.50.43.00.00 Subvenções Sociais	500,00
3.3.90.30.00.00 Material de Consumo	5000,00
01.01 FUNDAÇÃO MUNICIPAL DE ESPORTES	
27.812.0021.2.001.000 Manutenção do Setor de Esportes	
3.3.90.30.00.00 Material de Consumo	5.000,00
3.3.90.39.00.00 Outros Serviços Terceiros Pessoa Jurídica	2.000,00
27.813.0021.1.001.000 Constr. Ampliação e Ref. Área de Lazer	
3.3.90.39.00.00 Outros Serviços Terceiros Pessoa Jurídica	2.000,00
27.813.0021.1.002.000 Const. e Manutenção Centro Treinamento e Lazer	
3.3.90.35.00.00 Serviços de Consultoria	3.500,00
4.4.90.51.00.00 Obras e Instalações	25.000,00

Art. 6º Fica autorizado a abrir crédito especial dos Fundos, no valor de R\$ 8.400,00 (Oito mil e quatrocentos reais), para as seguintes dotações orçamentárias:

01.01 FUNDO MUNICIPAL DE SAÚDE	
10.301.0012.2.001.000 Manutenção e Desenvolvimento das Atividades do FMS	
3.1.90.34.00.00 Despesas Pessoal Contratos Terceirizados	7.000,00
3.1.90.13.00.00 Obrigações Patronais	1.400,00

Art. 7º Esta Lei entra em vigor na data de sua publicação.
Gaspar, 29 de novembro de 2002.

PEDRO CELSO ZUCHI
Prefeito Municipal

LEI Nº 2.287, DE 29 DE NOVEMBRO DE 2002.

AUTORIZA O PODER EXECUTIVO MUNICIPAL A LEILOAR BENS MÓVEIS INSERVÍVEIS EM LEILÃO PÚBLICO.

O Prefeito do Município de Gaspar
Faço saber que a Câmara Municipal de Vereadores aprovou o projeto, eu o sanciono e promulgo a seguinte Lei:

Art. 1º Fica o Poder Executivo Municipal autorizado a alienar bens móveis inservíveis, do Patrimônio do Município de Gaspar e de sua autarquia, Serviço Autônomo Municipal de Água e Esgoto - SAMAE, por meio de Leilão Público, de acordo com o artigo 22, inciso V, da Lei 8.666/93, conforme relação de bens e avaliação que segue nos anexos I e II que passa a fazer parte integrante da presente lei, no Município de Gaspar.

§ 1º O produto resultante da alienação será contabilizado em dotação específica do Município.

§ 2º O produto resultante da alienação será aplicado na aquisição de material permanente.

Art. 2º Esta lei entra em vigor na data de sua publicação.
Gaspar, 29 de novembro de 2002.

PEDRO CELSO ZUCHI
Prefeito Municipal

**ANEXO I
RELAÇÃO DOS BENS INSERVÍVEIS DO MUNICÍPIO
E AVALIAÇÃO DA COMISSÃO NOMEADA ATRAVÉS DO DECRETO Nº 181/2002**

Descrição	Vlr. Contábil	Vlr. Avaliado	Vlr. Vendido
SECRETARIA DE EDUCAÇÃO			
Ônibus Imp. Ford ano/87 Placa LXT 3904		14.000,00	2.000,00
Automóvel Gol/90 Placa LZX 3945		4.500,00	2.300,00
SECRETARIA DE TRANSPORTES E OBRAS			
Carroçaria de madeira (completa) para uso em Mercedes Benz Truck			500,00
Cabine Dupla F.1000 Sucata			100,00
Tanque de ferro com paredes duplas e divisões (pipa) cap. 15.000 lts.			1.000,00
Automóvel Gol ano 90 Placa LZK 8234		4.500,00	2.000,00
Automóvel Gol ano 90 Placa MAI 2519		4.500,00	2.000,00
Automóvel Gol ano 90 Placa MAC 0846		4.500,00	2.000,00
Microcomputador (0473)		700,00	20,00
Maq. Xerox - Scharp SF. 2020		5.000,00	50,00
Maq. Escrever manual (1241)		70,00	15,00
SECRETARIA DE ADMINISTRAÇÃO			
Impressora Deskjet 692 (654)		800,00	30,00
Scanner-Genius (7317)		500,00	30,00
Transformador de energia		20,00	5,00
Maq. Escrever manual (180)		60,00	15,00
Maq. Calculadora - Germany		60,00	15,00
Fax Smille- Philco		150,00	30,00
Fax Smille - copifax (0021)		150,00	5,00
Transformador de energia NB 500		30,00	8,00
Transformador de energia Rodhen		30,00	8,00
Maq. Calculadora Olivetti		60,00	15,00
Maq. Impressora xerox		50,00	20,00
Maq. Impressora Diana (0241)		10,00	10,00
Maq. Escrever manual (158)		150,00	10,00
Maq. Escrever manual 9		30,00	15,00
Maq. Escrever Olivetti		30,00	15,00
Maq. Escrever Olivetti		30,00	15,00
Monitor Compaq. B420		30,00	10,00
Maq. Calculadora (0024)		60,00	15,00
Maq. Calculadora (0034)		30,00	7,50
Maq. Calculadora (0183)		100,00	25,00
Relógio Ponto (1406)		1.344,00	50,00
100 Lâmpadas de 400 wats de mercúrio e seus respectivos reatores.		30,00	30,00
SECRETARIA DA AGRICULTURA			
Veículo fora de estrada, denominada Draga - Drag Line 1964		30.000,00	2.500,00
Automóvel Fiat Uno/89 Placa LZG 7463		3.500,00	2.000,00

**ANEXO II
SERVIÇO AUTÔNOMO MUNICIPAL DE ÁGUA E ESGOTO
RELATÓRIO DE AVALIAÇÃO DE BENS INSERVÍVEIS**

1 - Um lote composto por 115 barras de cano PVC rígido, (seminovos, não usados) com 6 metros de comprimento, DN 220mm, Classe 12, NBR5647, JE Tigre, avaliado em R\$ 18.400,00, podendo ainda ser leiloados por unidade/barra, avaliada em R\$ 160,00.

2 - Um lote composto por 57 barras de cano PVC rígido, (seminovos, não usados), com 6 metros de comprimento, DN 270mm, Classe 12, NBR5647, JE Tigre, avaliado em R\$ 13.110,00, podendo ainda ser leiloados em unidade/barra, avaliada em R\$ 230,00.

3 - Uma conexão tipo curva em ferro fundido, usada, diâmetro 400mm, 45 graus, avaliada em R\$ 350,00.

4 - Uma lancha de ferro, usada, com 6,80 metros de comprimento, 2,20 metros de largura e 1,20 metros de altura, avaliada em R\$ 400,00.

5 - Uma lancha de ferro, usada, com 5,70 metros de comprimento, 2,26 metros de largura e 0,70 metros de altura, avaliada em R\$ 400,00.

6 - Trinta e dois metros de cano de ferro fundido, usados, diâmetro 200mm, avaliados em R\$ 1.600,00.

7 - Um conjunto composto por um motor marca Bufalo, usado, número C-1555-110, 60hz, 50cv, 3.510 rpm, 380/660 volts, e uma bomba acoplada, marca Mark Peerless, modelo DN 50/25, série 30053868, 1750 rpm, 10M, com base de fixação, avaliado em R\$ 90,00.

8 - Um motor marca Búfalo, usado, numero C-1555-112, 60hz, 50cv, 3.510 rpm, 380/660 volts, avaliado em R\$ 50,00.

9 - Um motor de indução trifásico marca Weg, usado, modelo 250SM 0687, 60hz, 100cv, 3.560 rpm, 380/60 volts, avaliado em R\$ 150,00.

10 - Um motor marca Weg, usado, modelo 2256M, 60hz, 75cv, 3570 rpm, 380/660 volts, avaliado em R\$ 190,00.

11 - Um motor marca Weg, usado, modelo 280SM 1285, 60hz, 150cv, 3565 rpm, 380/660 volts, avaliado em R\$ 300,00.

12 - Um motor marca Weg, usado, modelo 132S, 388, 60hz, 10cv, 3480 rpm, 380/660 volts, avaliado em R\$ 70,00.

13 - Uma bomba de 1 Dbe, usada, ano de fabricação 1981, tipo 92539.01.01, com base de fixação, avaliada em R\$ 60,00.

14 - Um motor marca Weg, usado, modelo 132S, 60hz, 3500 rpm, 10cv, 220/380 volts, avaliado em R\$ 70,00.

15 - Um conjunto composto por um motor de indução trifásico IP54, usado, modelo 1325 0693, 60hz, 10cv, 3500 rpm, e uma bomba marca Worthington, usada, avaliado em R\$ 70,00.

16 - Um conjunto composto por um motor marca Weg, usado, e uma bomba marca Worthington, usada, 60hz, modelo 112M, 7,5cv, 3520 rpm, 220/380/440/760 volts, avaliado em R\$ 40,00.

17 - Uma moto-bomba marca Weg/Worthington, usada, modelo 112M, 60hz, 5cv, 3520 rpm, avaliada em R\$ 45,00.

18 - Um motor marca Weg, usado, 60hz, modelo 80, 1,5cv, 690 rpm, 220/380 volts, avaliado em R\$ 30,00.

Continuação da página 19-A

- 19 – Um motor marca Weg, usado, 60hz, modelo 80, 1,5cv, 1690 rpm, 220/380 volts, avaliado em R\$ 30,00.
- 20 – Um motor marca Weg, usado, 60hz, 1,0cv, 1730 rpm, 220/380 volts, avaliado em R\$ 25,00.
- 21 – Um motor marca Kohlbach, usado, modelo KT 112M7A, 7,5cv, 2800/3400 rpm, 50/60hz, 380/660 volts, avaliado em R\$ 60,00.
- 22 – Um motor marca Kohlbach, usado, modelo KT 112M7A, 7,5cv, 2800/3400 rpm, 50/60hz, 380/220 volts, avaliado em R\$ 60,00.
- 23 – Um motor marca Weg, usado, modelo 1325 788, 60hz, 10cv, 3480 rpm, 220/380 volts, avaliado em R\$ 70,00.
- 24 – Um motor marca Weg, usado, 60hz, modelo 1325 1187, 10cv, 3480 rpm, 220/380 volts, avaliado em R\$ 70,00.
- 25 – Um motor marca General Electric, usado, modelo 25K 213 AG 204, 3cv, 220/380/440 volts, 60hz, 1460/1750 rpm, avaliado em R\$ 90,00.
- 26 – Um motor marca Weg, usado, modelo 132.5 687, 60hz, 10cv, 3480 rpm, 220/380 volts, avaliado em R\$ 70,00.
- 27 – Um motor de indução trifásico, marca Weg, usado, modelo 250 SM0986, 100cv, 3550 rpm, 60 hz, 380/660 volts, avaliado em R\$ 250,00.
- 28 – Um regulador automático de tensão marca Televolt Static, usado, entrada 150/250 volts, saída 220 volts, avaliado em R\$ 50,00.
- 29 – Uma chave compensadora marca Porter, usada, tipo CEA 210, 30cv, 380 volts, avaliada em R\$ 150,00.
- 30 – Um motor marca Weg, usada, modelo 180M, 30cv, 1765 rpm, 60hz, 220/380 volts, avaliado em R\$ 120,00.
- 31 – Uma bomba, usada, KSB ANS 125 OP 351 447, 3500 rpm, 134, com base de fixação, avaliada em R\$ 220,00.
- 32 – Um motor de indução trifásico, usado, marca Weg, modelo 250SM1087, 100cv, 3560 rpm, 60hz, 380/660 volts, avaliado em R\$ 300,00.
- 33 – Uma bomba marca Worthington, usada, tipo 4DBE 104, série BX91235.03.01, avaliada em R\$ 180,00.
- 34 – Uma chave compensadora semi-automática, usada, marca Walter, referencia 504.03.006.7, número 2596, 30cv, 380 volts, avaliada em R\$ 70,00.
- 35 – Uma chave compensadora semi-automática, usada, marca Walter, referencia 504.03.010.5, número 12542, 75cv, 380 volts, avaliada em R\$ 70,00.
- 36 – Uma chave compensadora semi-automática, usada, marca Walter, referencia 504.03.010.5, número 11127, 75cv, 380 volts, avaliada em R\$ 70,00.
- 37 – Uma chave compensadora marca Porter, usada, tipo CCA, número 211, 30cv, 380 volts, avaliada em R\$ 120,00.
- 38 – Uma chave compensadora semi-automática, usada, marca Walter, referencia 504.03.0121, número 3925, 125cv, 380 volts, avaliada em R\$ 120,00.
- 39 – Duas bombas dosadoras, usadas, compostas por 04 bicos e um motor trifásico cada uma, marca Eberlee, modelo B63, 1/3cv, 1640 rpm, 220/380 volts, com caixa de redução, avaliadas em R\$ 50,00.
- 40 – Um caminhão marca Ford, usado, modelo F-700, ano/modelo 1978, código Renavam 546700888, placas LZY-7111, chassis LA7MUJ22461, avaliado em R\$ 3.000,00.

LEI Nº 2.288, DE 29 DE NOVEMBRO DE 2002.

AUTORIZA O PODER EXECUTIVO A PAGAR DESPESA REALIZADA E NÃO EMPENHADA NO EXERCÍCIO DE 2000.

O Prefeito do Município de Gaspar,
Faço saber que a Câmara Municipal de Vereadores aprovou o projeto, eu o sanciono e promulgo a seguinte Lei:

Art. 1º Fica reconhecido e autorizado o pagamento de despesa do exercício de 2000, realizada e não empenhada até o encerramento do referido exercício, no valor de R\$ 1.318,14 (um mil, trezentos e dezoito reais e quatorze centavos), à empresa Comércio de Pedras Teixeira Ltda., relativamente ao pagamento de serviços de calçamento, em regime de mutirão, na Rua Águas Negras.

Art. 2º As despesas decorrentes desta Lei correrão por conta de dotação própria consignada no orçamento vigente, processadas no elemento abaixo especificado:

03. Secretaria de Administração e Finanças
01. Secretaria de Administração e Finanças
04.122.0006.2.004 – Manutenção da Secretaria de Administração e Finanças
33.90.92 Despesas de Exercícios Anteriores.

Art. 3º Esta Lei entra em vigor na data de sua publicação.
Gaspar, 29 de novembro de 2002.

PEDRO CELSO ZUCHI
Prefeito Municipal

LEI Nº 2.289, DE 29 DE NOVEMBRO DE 2002.

AUTORIZA O PODER EXECUTIVO MUNICIPAL A RECEBER IMÓVEL EM DOAÇÃO PARA ABERTURA DE VALA DE ESGOTO.

O Prefeito do Município de Gaspar,
Faço saber que a Câmara Municipal de Vereadores aprovou o projeto, eu o sanciono e promulgo a seguinte Lei:

Art. 1º Fica o Poder Executivo Municipal autorizado a receber por doação, sem encargo, de Antenor Vasselai e Marli Vasselai, uma área de terras com 1.109,21m² (um mil, cento e nove metros e vinte e um decímetros quadrados), com frente em 10,28m (dez metros e vinte e oito centímetros) com a Rua Anfilóquio Nunes Pires; fundos em 10,05m (dez metros e cinco centímetros) com terras do DNOS (Departamento Nacional de Obras de Saneamento); extremado pelo lado direito em 111,27m (cento e onze metros e vinte e sete centímetros) com terras de Antenor Vasselai; e, lado esquerdo com 108,40m (cento e oito metros e quarenta centímetros) com as terras de Antenor Vasselai, que se encontra matriculada no cartório de registro de Imóveis sob o n.º R-2-13.456.

Parágrafo único. O imóvel doado será utilizado para abertura de uma vala de esgoto, beneficiando o Bairro Bela Vista, devendo a presente doação ser materializada através de escritura pública.

Art. 2º As despesas decorrentes da presente Lei correrão por conta de dotação própria consignada no Orçamento vigente da Secretaria de Planejamento, Transportes e Obras.

Art. 3º Esta Lei entra em vigor na data de sua publicação, revogando expressamente

a Lei n.º 2.237 de 21 de agosto de 2002.

Gaspar, 29 de novembro de 2002.

PEDRO CELSO ZUCHI
Prefeito Municipal

LEI Nº 2.290, DE 29 DE NOVEMBRO DE 2002.

AUTORIZA O SAMAE A CRIAR TARIFA SOCIAL NAS FATURAS DE ÁGUA PARA ATENDER FAMÍLIAS EM SITUAÇÃO DE VULNERABILIDADE SOCIAL.

O Prefeito do Município de Gaspar,
Faço saber que a Câmara Municipal de Vereadores aprovou o projeto, eu o sanciono e promulgo a seguinte Lei:

Art. 1º Fica criada a tarifa social para faturas de água do Serviço Autônomo de Água e Esgoto – SAMAE.

Parágrafo único. Entende-se por tarifa social uma tarifa única que visa atender famílias em situação de vulnerabilidade social, com renda mensal inferior a meio salário mínimo per capita.

Art. 2º Fica fixada a tarifa social no montante correspondente a 50% do valor da tarifa normal para a categoria residencial.

Parágrafo único. Quando o consumo mensal medido for de até 10m³ (dez metros cúbicos), será cobrado somente a tarifa social, porém, quando o consumo se der além do limite ora fixado, será utilizada a fórmula descrita na tabela abaixo:

FAIXA DE CONSUMO	VALOR TOTAL DA FATURA
De 10 a 15 m ³	Tarifa Social + o resultado do número de m ³ (metros cúbicos) consumidos entre 10 e 15m ³ pelo valor básico do m ³ calculado em relação à categoria de consumo Residencial e Poder Público.
Acima de 15 m ³	Tarifa Social + o resultado da multiplicação dos consumos medidos, observada a progressividade aplicada para a categoria de consumo Residencial e Poder Público.

Art. 3º Fará jus à tarifa social o consumidor em situação de vulnerabilidade social que atender os seguintes critérios:

I – Possuir renda per capita mensal inferior a ½ (meio) salário mínimo;

II – Residir no Município de Gaspar, no mínimo, há 3 (três) anos;

III – Obter parecer que identifica a concessão da tarifa social do profissional da área de Assistência Social do quadro de servidores Municipais de Gaspar.

§ 1º Lista mensal constando nome, endereço e número do hidrômetro, de todos os consumidores beneficiários da tarifa social, deverá ser afixada em local visível ao público na sede do Serviço Autônomo Municipal de Água e Esgoto – SAMAE.

§ 2º Cópia da lista de que trata o parágrafo anterior deverá ser encaminhada à Câmara de Vereadores para conhecimento e fiscalização por parte do Poder Legislativo.

Art. 4º O consumidor terá o direito à tarifa social pelo período máximo de 6 (seis) meses.

Art. 5º Fica criada uma vaga para o cargo de Assistente Social na estrutura de cargos e salários do Serviço Autônomo Municipal de Água e Esgoto – SAMAE, a ser preenchida por profissional devidamente habilitado observados os requisitos para o ingresso no serviço público através de concurso público, bem como o disposto na legislação municipal vigente.

Art. 6º Esta Lei entra em vigor na data de sua publicação.

Gaspar, 29 de novembro de 2002.

PEDRO CELSO ZUCHI
Prefeito Municipal

LEI Nº 2.291, DE 29 DE NOVEMBRO DE 2002.

AUTORIZA O SAMAE A DOAR BENS PÚBLICOS PARA O SENHOR FREDERICO ANTÔNIO DESCHAMPS, E DÁ OUTRAS PROVIDÊNCIAS.

O Prefeito do Município de Gaspar,
Faço saber que a Câmara Municipal de Vereadores aprovou o projeto, eu o sanciono e promulgo a seguinte Lei:

Art. 1º Fica o Serviço Autônomo Municipal de Água e Esgoto – SAMAE, autorizado a doar ao Senhor Frederico Antônio Deschamps, as instalações edificadas sob o imóvel rural do mesmo, localizado no Bairro Belchior Baixo, sito na Rua Vidal Flávio Dias, destinadas ao tratamento de água, denominado ETA III, bem como os materiais remanescentes considerados inservíveis à autarquia.

Art. 2º Inclui-se na presente doação os itens descritos no Anexo Único desta Lei.

Art. 3º A doação de que trata a presente Lei, dar-se-á mediante formalização de termo específico, será realizada de forma gratuita e definitiva, não gerando qualquer responsabilidade subsidiária para nenhuma das partes.

Parágrafo único. Uma vez formalizada a presente doação, o Senhor Frederico Antônio Deschamps poderá utilizar o objeto da doação, ora autorizada, da forma que melhor lhe aprouver.

Art. 4º Esta Lei entra em vigor na data de sua publicação.

Gaspar, 29 de novembro de 2002.

PEDRO CELSO ZUCHI
Prefeito Municipal

ANEXO ÚNICO**ETA III – BELCHIOR BAIXO****RELAÇÃO DE MATERIAIS E EQUIPAMENTOS EXISTENTES E INSERVÍVEIS AO SAMAE**

ITEM	DESCRIÇÃO DO MATERIAL	UNID.	QUANT.
01	Casa de química, depósito c/ banheiro em alvenaria, com dois pavimentos, medindo o pavimento superior 7,0m x 2,60m x 2,70m, e o inferior 7,0m x 2,60m x 2,10 m com acabamento externo chapiscado de argamassa de cimento e internamente no pavimento superior (Química), com reboco e parte com azulejo comum branco em meia		

Continuação da página 18-A

altura e piso cerâmico; e no pavimento inferior com acabamento interno chapiscado com argamassa de cimento, com uma divisão interna para um banheiro medindo 1,10m x 2,50m com pintura na cor branca e piso em concreto bruto. M2	36,40
02 Janelas de correr em esquadrias de alumínio com duas folhas, com fechamento em vidro liso transparente # 3,0 mm. Abertura medindo 1,0 x 1,10 m pçs	03
03 Portas em esquadrias de alumínio, com maçaneta, fechadura e dobradiças, com fechamento metade com vidro fosco e metade com venezianas de alumínio. Medindo 0,60 x 2,10m, 0,90 x 2,10m e 0,90 x 2,0 m. pçs	03
04 Porta em madeira, sendo que a folha da porta em tábua encantilhada, medindo 0,60 x 2,0 m pç01	
05 Tampo para pia de cozinha em granito e cuba em porcelana, medindo 1,50 x 0,60 m pç	01
06 Luminárias simples para lâmpada fluorescente completa. pçs	06
07 Quadro para disjuntores de distribuição de energia elétrica pç	01
08 Tanques cilíndricos em concreto Ø 1,0m x 1,0 m pçs	03
09 Tanque retangular de fibro-cimento - 250 litros pç01	
10 Telhas tipo calhatão em fibro-cimento medindo 1,0m x 4,0m folhas	10
11 Bacia sanitária pç01	
12 Lavatório com coluna em porcelana Conj.01	
13 Chuveiro Elétrico pç	01
14 Tanques cilíndricos em concreto armado pré-moldado com dimensões D=2,50m H=2,20m, apoiado sobre base de concreto armado de 3,50m x 11,50m x 40cm. pçs	03
15 Tanque cilíndrico em concreto armado pré-moldado com dimensões D=2,50m H=2,20m, enterrado. pç	01
16 Reservatório cilíndrico com capacidade para 15 m3, medindo D=2,50m H=3,20m, apoiado sobre base de concreto de 3,50m x 3,50m x 30cm pç	01
17 Reservatório cilíndrico com capacidade para 35 m3, medindo D=2,50m H=7,0m, apoiado sobre base de concreto de 3,50m x 3,50m x 50cm pç01	
18 Tubo PVC DEFOFO Ø150mm metros	60
19 Laje de concreto armado no mesmo nível do anel superior dos tanques floculadores, decantadoras e filtros, medindo 5,0m x 8,00m M240	
20 Postes de concreto para cabos elétricos c/ 8,0 m comp. pçs	02
21 Postes de concreto para cabos elétricos c/ 10,0 m comp. pçs	03
22 Calha em fibra de vidro - 25cm x 25cm x 4,50m pç01	
23 Luminária externa para fixação no poste pç	01
24 Fio Elétrico em cobre rígido simples # 10 mm2 x 4 metros	200
25 Luminária completa para lâmpada fluorescente - 1 x 40 w Conj.	03
26 Lavatório para banheiro. pç	01
27 Coluna para lavatório pç	01
28 Torneira para lavatório pç	01
29 Caixa de descarga para bacia sanitária pç	01
30 Tubo de descarga para caixa de descarga pç	01
31 Flexível para ligação da caixa de descarga pç	01
32 Caixa de distribuição de energia externa p/ disjuntores pç	01
33 Torneira para pia de cozinha pç	01
34 Fio elétrico flexível # 2,5 mm2 - cores azul celeste, preto metros	200
35 Fio elétrico rígido # 4,0 mm2 - cores azul e preto metros	50
36 Vidro liso transparente - # 3,0mm M3,0	
37 Vidro fosco # 3,0 mm M2	3,0
38 Eletroduto Ø3/4" metros	12
39 Abraçadeira tipo "U" para fixação dos eletrodutos - Ø3/4" pçs	10
40 Bucha de nylon S6 pç	30
41 Parafuso auto-tarrachante - Ø6 x 30,0mm pçs	30
42 Interruptor simples externo pç	02
43 Registro de pressão para o chuveiro pç	01
44 Chuveiro elétrico pç	01
45 Disjuntor 15 A Pç	02
46 Disjuntor 25 A pç	01
47 Soquete p/ fixação de lâmpada no teto pç	01
48 Lâmpada fluorescente - 40 w pç	04
49 Lâmpada incandescente - 60 w pç	01

LEI Nº 2.293, DE 05 DE DEZEMBRO DE 2002.

AUTORIZA O PODER EXECUTIVO A CONCEDER SUBVENÇÃO SOCIAL À ASSOCIAÇÃO DE PAIS E AMIGOS DOS EXCEPCIONAIS DE GASPAR - APAE.

O Prefeito do Município de Gaspar, Faço saber que a Câmara Municipal de Vereadores aprovou o projeto, eu o sanciono e promulgo a seguinte Lei:

Art. 1º Fica o Poder Executivo Municipal autorizado a conceder subvenção social à Associação de Pais e Amigos dos Excepcionais de Gaspar no valor de R\$ 6.000,00 (seis mil reais), para custeio de despesas com o pagamento de 13º salário dos funcionários contratados pela entidade subvencionada.

Art. 2º As despesas decorrentes da presente Lei correrão por conta de dotação própria, consignada no orçamento vigente da Secretaria de Educação.

Art. 3º A entidade beneficiada com os recursos financeiros previstos nesta Lei sujeitar-se-á à prestação de contas da correta aplicação desses recursos, diretamente a Prefeitura Municipal de Gaspar, de acordo com os dispositivos do Decreto nº 035/86, de 10 de junho de 1986, devendo os pagamentos, destinados exclusivamente a manutenção das atividades da beneficiada, serem comprovados e efetivados através de cheque nominal.

Art. 4º Esta Lei entra em vigor na data de sua publicação. Gaspar, 05 de dezembro de 2002.

PEDRO CELSO ZUCHI
Prefeito Municipal

LEI Nº 2.299, DE 10 DE DEZEMBRO DE 2002.

DETERMINA AO PODER PÚBLICO MUNICIPAL A DISPONIBILIZAÇÃO DE ESPAÇO FÍSICO ABERTO AO PÚBLICO, QUANDO DA CONTRATAÇÃO COM TERCEIROS E NOS PROCEDIMENTOS LICITATÓRIOS, E DÁ OUTRAS PROVIDÊNCIAS.

O Prefeito do Município de Gaspar, Faço saber que a Câmara Municipal de Vereadores aprovou o projeto, eu o sanciono e promulgo a seguinte Lei:

Art. 1º Esta lei dispõe sobre a publicidade dos atos da Administração Pública, Direta e Indireta, quando da celebração de contratos administrativos pertinentes a obras, serviços, compras, alienações, locações e nos procedimentos licitatórios no âmbito do Município.

Art. 2º Quando da assinatura de contratos entre a Administração Pública Municipal e terceiros para realização de obras, serviços, compras, alienações, concessões, permissões e locações, será obrigatório ao Poder Público a destinação de espaço físico adequado que permita a participação popular, além da representação governamental e dos Conselhos instituídos por lei no Município.

Art. 3º Aplica-se o disposto no artigo anterior aos procedimentos licitatórios, quando da abertura das propostas apresentadas por terceiros interessados em contratar com a Administração Pública.

Art. 4º O ato de assinatura do contrato ou de abertura da proposta iniciará com a explanação do seu objeto, das suas regras, dos proponentes, das propostas, finalizando com a declinação do nome do proponente vencedor e respectiva proposta.

Art. 5º VETADO

Art. 6º As despesas com a execução desta lei correrão por conta de dotações orçamentárias próprias, bem como suplementares se necessário.

Art. 7º Ato do Poder Executivo regulamentará esta Lei no prazo de 60 (sessenta) dias, contados da sua publicação.

Art. 8º Esta lei entra em vigor na data de sua publicação, revogadas as disposições em contrário.

Gaspar, 10 de dezembro de 2002.
PEDRO CELSO ZUCHI
Prefeito Municipal

LEI Nº 2.295, DE 05 DE DEZEMBRO DE 2002.

AUTORIZA O PODER EXECUTIVO A AUMENTAR REPASSE FINANCEIRO À CONFERÊNCIA VICENTINA PARA CADA AGENTE COMUNITÁRIO DE SAÚDE.

O Prefeito do Município de Gaspar Faço saber que a Câmara Municipal de Vereadores aprovou o projeto, eu o sanciono e promulgo a seguinte Lei:

Art. 1º Fica o Poder Executivo Municipal autorizado a aumentar repasse financeiro à Conferência Vicentina, para cada Agente Comunitário da Saúde, no valor de R\$ 240,00 (duzentos e quarenta reais).

Art. 2º O repasse financeiro estabelecido no art. 1º atende os Agentes Comunitários da Saúde em número de até 102 agentes, que será repassado através do Convênio entre o Município de Gaspar e a Conferência Vicentina, para a execução do Programa de Agentes Comunitários de Saúde - PACS.

Art. 3º Esta Lei entra em vigor na data de sua publicação. Gaspar, 05 de dezembro de 2002.

PEDRO CELSO ZUCHI
Prefeito Municipal

LEI Nº 2.296, DE 05 DE DEZEMBRO DE 2002.

AUTORIZA O PODER EXECUTIVO MUNICIPAL REALIZAR CONCERTO NA RESIDÊNCIA DO SR. JAIR MAZETTI.

O Prefeito do Município de Gaspar, Faço saber que a Câmara Municipal de Vereadores aprovou o projeto, eu o sanciono e promulgo a seguinte Lei:

Art. 1º Fica o Poder Executivo Municipal autorizado a realizar concerto na residência do Sr. Jair Mazetti no valor de até R\$ 66.060,00 (sessenta e seis mil e sessenta reais), relativamente aos danos materiais provocados por ocasião da execução do Percurso 2 da obra de saneamento básico/microdrenagem do Bairro Sete de Setembro.

Art. 2º As despesas decorrentes desta lei correrão por conta de dotação orçamentária consignada à Secretaria de Planejamento Transportes e Obras.

Art. 3º Esta Lei entra em vigor na data de sua publicação. Gaspar, 05 de dezembro de 2002.

PEDRO CELSO ZUCHI
Prefeito Municipal

LEI Nº 2.297, DE 05 DE DEZEMBRO DE 2002.

AUTORIZA O PODER EXECUTIVO A ADQUIRIR TERRENO E PAGAR IDENTIFICAÇÃO DECORRENTE DE CONDENAÇÃO JUDICIAL.

O Prefeito do Município de Gaspar, Faço saber que a Câmara Municipal de Vereadores aprovou o projeto, eu o sanciono e promulgo a seguinte Lei:

Art. 1º Fica o Poder Executivo autorizado a adquirir os terrenos a seguir especificados:

I - terreno situado na rua José Eberhardt, contendo 162,40 m², limitando-se ao Leste, em 8,00 metros com a Rua José Eberhardt; a Oeste, na mesma medida com a Rua Júlio Deschamps; ao Norte, em 13,30 metros com terras de Sérgio Luiz Grava e em 7,00 metros com terras de Francisco Carlos Deschamps; e, ao Sul, em 20,30 metros, com terras de Inácio Leoni, registro R-1-11.749, de propriedade de Leonardo João Deschamps e Vanda Piazza Deschamps no valor de R\$ 3.248,00 (três mil duzentos e quarenta e oito reais);

II - terreno situado na Rua José Eberhardt, contendo 360,00 m², limitando-se ao Leste, em 9,00 metros com a rua José Eberhardt; a Oeste, na mesma medida com terras de Maria Eberhardt da Silva; ao Norte, em 40,00 metros com terras de Maria Cecília Pereira Maurici; e, ao Sul, na mesma medida, com terras de Sivaldo Comércio e Representações Ltda., Registro R-1-11.751, de propriedade de Leonardo João Deschamps e Vanda Piazza Deschamps no valor de R\$ 7.200,00 (sete mil e duzentos reais);

III - terreno situado na rua José Eberhardt, contendo 320,00 m², limitando-se ao Leste, em 8,00 metros com a rua José Eberhardt; a Oeste, na mesma medida com terras de Maria Eberhardt da Silva; ao Norte, em 40,00 metros com terras de Inês Deschamps Reichert; e, ao Sul, na mesma medida, com terras de Augusto Vitorio Deschamps, registro R-1-11.750, de propriedade de Leonardo João Deschamps e Vanda Piazza Deschamps no valor de R\$ 6.400,00 (seis mil e quatrocentos reais).

Art. 2º Fica o Poder Executivo autorizado a efetuar acordo nos autos 025.97.001583-0, para indenizar o Sr. Leonardo João Deschamps, no valor de R\$ 21.330,00 (vinte e um mil, trezentos e trinta reais), conforme a condenação judicial referente a aluguel dos terrenos referidos no artigo 1º, a partir de 26 de março de 1996.

Art. 3º Esta lei entra em vigor na data de sua publicação. Gaspar, 05 de dezembro de 2002.

PEDRO CELSO ZUCHI
Prefeito Municipal

LEI Nº 2.292, DE 05 DE DEZEMBRO DE 2002.

ALTERA O ANEXO I DA LEI 2.189/2001 QUE DISPÕE SOBRE O PLANO PLURIANUAL DE 2002 A 2005.

O Prefeito do Município de Gaspar,

Faço saber que a Câmara Municipal de Vereadores aprovou o projeto, eu o sanciono e promulgo a seguinte Lei:

Art. 1º Ficam acrescidos os itens 16 e 17 no quadro do anexo I "Programa 06 – Gestão Administrativa e Fazendária", com a seguinte redação:

AÇÕES	PRODUTO	UNIDADE MEDIDA	METAS	VALOR	FONTE	
16	Divulgação Oficial/publicação	Publicação	-	R\$ 210.000,00	Próprios	
17	Comemoração do dia do Trabalho e do dia do Servidor Público	Comemoração	Unidade	6	R\$ 46.500,00	Próprios

TOTAL

R\$ 11.519.262,00

Parágrafo único. Fica alterada a redação do anexo I "Programa 06 – Gestão Administrativa e Fazendária", quadro dos "Objetivos", passando a vigorar com a seguinte redação: "Modernizar a Secretaria, construir e ampliar sua estrutura, manter os atos de pessoal, promover o orçamento participativo bem como audiências públicas, acompanhar contratos e processos administrativos, convênios com entidades das diversas áreas da administração, expedir, arquivar e remeter todos os documentos administrativos, de controles e outros."

Art. 2º Fica alterado o item 12 no quadro do anexo I "Programa 009 – Gestão da Secretaria de Indústria, Comércio e Turismo", passando a vigorar com a seguinte redação:

AÇÕES	PRODUTO	UNIDADE MEDIDA	META	VALOR	FONTE	
12	Apoio à formação profissional	Formação	Unidade	01	R\$ 350.000,00	Próprios/convênios
Total				R\$ 2.656.200,00		

Art. 3º Ficam acrescidos os itens 6, 7, 8, 9, 10 e 11 e alterado o item 5 no quadro do anexo I "Programa 010 – Gestão da Secretaria Interior, Assuntos Estratégicos e Desenvolvimento, com a seguinte redação:

AÇÕES	PRODUTO	UNIDADE MEDIDA	META	VALOR	FONTE	
06	Equipamentos e material permanente	Equipamentos	Unidade	20	R\$ 90.000,00	Rec. próprio
07	Apoio à Segurança Pública	Convênio	-	-	R\$ 2.200.000,00	Rec. Próprio
08	Construção Terminal Rodoviário e estruturação do transporte coletivo	Terminais	-	-	R\$ 500.000,00	Rec. Próprio
09	Manutenção atividades DITRAN	DITRAN	Unidade	1	R\$ 1.200.000,00	Rec. Próprio
10	Construção Auditório DITRAN	Equipamentos	Unidade	1	R\$ 100.000,00	Rec. Próprio
11	Equipamentos DITRAN	Equipamentos	Unidade	30	R\$ 150.000,00	Rec. próprio
5	Atividades da Secretaria	Pessoal	Unidade	05	R\$ 1.465.000,00	Rec. Próprio
TOTAL				R\$ 6.070.000,00		

Art. 4º Fica alterado o item 19 no quadro do anexo I "Programa 011 – Gestão da Secretaria de Planejamento, Transportes e Obras/Melhorias e Manutenção do Sistema Viário Municipal", passando a vigorar com a seguinte redação:

AÇÕES	PRODUTO	UNIDADE MEDIDA	META	VALOR	FONTE	
19	Habitação Popular	Casas	Unidade	40	R\$ 580.000,00	Próprios/convênios
Total				R\$ 33.770.000,00		

Art. 5º Fica acrescido o item "Firmar convênios com Entidades" e alterado o item "Garantir o funcionamento e ampliação da secretaria" no quadro do anexo I "Programa 012 – Gestão da área da Saúde", com a seguinte redação:

AÇÕES	PRODUTO	UNIDADE MEDIDA	META	VALOR	FONTE
Firmar convênios com entidades	Convênios	Unidade	20	R\$ 2.178.000,00	Próprios/convênio
Garantir o funcionamento, manutenção das atividades e ampliação da Secretaria	Unidade gestora	1	1	R\$ 9.758.479,00	Próprio/convênio
TOTAL				R\$ 19.707.860,00	

Art. 6º Fica acrescido o item "Manutenção das atividades" e alterado o item "Implantar o Programa da Renda Mínima" no quadro do anexo I "Programa 013 – Gestão da área da Assistência Social", com a seguinte redação:

AÇÕES	PRODUTO	UNIDADE MEDIDA	META	VALOR	FONTE
Manutenção das atividades	Unidade	Unidade	1	R\$ 2.400.000,00	Próprios
Implantar o Programa da Renda Mínima	Complementação da renda	Famílias	50	R\$ 360.000,00	Próprio/convênio
TOTAL				R\$3.948.560,00	

Art. 7º Ficam acrescidos os itens 11 e 12, alterados os itens 3, 7 e 8 no quadro do anexo I "Programa 017 – Manutenção e Desenvolvimento do Ensino Fundamental e Valorização do Magistério", na área da Secretaria de Educação, passando a vigorar com a seguinte redação:

AÇÕES	PRODUTO	UNIDADE MEDIDA	META	VALOR	FONTE	
11	Cobertura e construção Quadra Esportiva	Ginásio	Unidade	6	R\$ 1.200.000,00	Próprios/convênio
12	Apoio ao Ensino Superior	Convênio	Unidade	-	R\$ 66.000,00	Próprio
3	Equipamento/mobília	Equipamentos	Unidade	4.200	R\$ 417.000,00	Próprio/convênio
7	Convênio entidades	Convênio	Unidade	1	R\$ 552.000,00	Próprio
8	Manutenção das atividades do Ensino fundamental - Folha de Pagamento	Unidade gestora	Unidade	1	R\$ 24.891.195,32	Próprio
TOTAL				R\$ 32.796.195,32		

Parágrafo único. Dá nova redação ao título e ao objetivo/diretrizes do anexo I "Programa 17", passando a vigorar com a seguinte redação:

"Programa 17 - Manutenção e Desenvolvimento do Ensino Fundamental, Superior e Valorização do Magistério "

"Objetivo/Diretrizes: Garantir acesso, permanência e sucesso dos alunos nas Escolas de Ensino Fundamental da Rede Pública municipal e Apoio ao Ensino Superior."

Art.8º Ficam acrescidos os itens 3 e 4 e alterado o item 2 no quadro do anexo I "Programa 019 – Apoio aos alunos com dificuldades de aprendizagem e portadores de necessidades especiais da área da Secretaria de Educação", com a seguinte redação:

AÇÕES	PRODUTO	UNIDADE MEDIDA	META	VALOR	FONTE	
3	Equipamentos mobília		1	R\$ 3.000,00	Próprio/Convênio	
4	Convênios Entidades			R\$ 288.000,00	Próprio	
2	Manutenção das Atividades	Unidade gestora	Unidade	01	R\$ 3.156.849,00	Próprio
TOTAL				R\$ 3.547.849,00		

Art. 9º Fica alterado o item 3 no quadro do anexo I "Programa 021 – Desenvolvimento da Fundação Municipal de Esportes", com a seguinte redação:

AÇÕES	PRODUTO	UNIDADE MEDIDA	META	VALOR	FONTE	
3	Remuneração de Pessoal quadro atual e novas contratações	Servidores	Unidade	15	R\$ 640.000,00	Próprio
TOTAL				R\$ 2.592.000,00		

Continuação na página 21-A

Continuação da página 20-A

Art. 10 Fica alterado o anexo do Quadro da "Receita Prevista 2001 a 2005", passando a vigorar com a seguinte redação:
MUNICÍPIO DE GASPAR – PLANO PLURIANUAL – 2002/2005

RECEITA PREVISTA 2001 A 2005

Detalhamento	Ano de 2001 R\$	Ano de 2002 R\$	Ano de 2003 R\$	Ano de 2004 R\$	Ano de 2005 R\$
I.T.B.I.	133.000,00	146.300,00	230.000,00	177.023,00	194.725,30
I.P.T.U.	912.500,00	1.603.750,00	2.103.750,00	1.940.537,50	2.134.591,25
I.S.S.Q.N.	531.000,00	1.284.100,00	1.794.765,00	1.553.761,00	1.709.137,10
Taxa Poder de Polícia	156.800,00	172.480,00	340.000,00	208.700,80	229.570,88
Taxa de Serviços	400.000,00	440.000,00	590.000,00	532.400,00	585.640,00
Taxa Iluminação Pública	-	500.000,00	458.000,00	605.000,00	665.500,00
Contr.de Melhoria	28.000,00	30.800,00	30.000,00	37.268,00	40.994,80
Taxa de Coleta de Lixo	150.000,00	594.000,00	700.000,00	718.740,00	790.614,00
Outras Rec.Patrimoniais	6.000,00	170.000,00	170.000,00	205.700,00	226.270,00
Receitas Agropecuárias	47.000,00	51.700,00	72.000,00	62.557,00	68.812,70
F.P.M.	3.893.000,00	4.282.300,00	5.124.310,00	5.181.583,00	5.699.741,30
I.R.R.F.	74.400,00	81.840,00	170.000,00	99.026,40	108.929,04
I.P.T.R.	15.200,00	16.720,00	17.000,00	20.231,20	22.254,32
LC 87/96	326.000,00	358.600,00	238.000,00	433.906,00	477.296,60
I.C.M.S.	6.525.000,00	7.177.500,00	6.545.000,00	8.684.775,00	9.553.252,50
I.P.V.A.	551.200,00	606.320,00	1.100.000,00	733.647,20	807.011,92
I.P.I. Exportação	352.000,00	387.200,00	297.500,00	468.512,00	515.363,20
F.U.N.D.E.F.	2.392.000,00	2.631.200,00	3.515.000,00	3.183.752,00	3.502.127,20
Transf. Conv. Estado	345.800,00	414.960,00	480.000,00	502.101,60	552.311,76
Cor					
Transf. Conv. União	33.000,00	39.600,00	-	47.916,00	52.707,60
Cap.					
Multas de Trânsito	48.600,00	653.460,00	1.100.000,00	790.686,60	869.755,26
Multas e Juros	30.000,00	33.000,00	300.000,00	39.930,00	43.923,00
Outras Restituições	64.400,00	70.840,00	105.000,00	85.716,40	94.288,04
Outras indenizações e Restituições	10.000,00	11.000,00	6.000,00	13.310,00	14.641,00
Dívida Ativa	350.100,00	385.110,00	500.000,00	465.983,10	512.581,41
Receitas Diversas	145.000,00	159.500,00	390.000,00	192.995,00	212.295,00
Alienação de Bens	-	-	-	-	-
Operação de Crédito	-	-	-	-	-
Transf. Conv. Estado	-	-	-	-	-
Cor					
Transf. Conv. União	1.480.000,00	8.820.000,00	12.107.836,34	6.302.200,00	7.732.420,00
Cap					
Fundo da Saúde	-	-	1.314.100,00	1.445.000,00	1.600.000,00
Fundo Assist Social	-	-	426.300,00	470.000,00	520.000,00
Fundo Criança e Adolesc.	-	-	10.000,00	12.000,00	15.000,00
Fundação Mun. Esportes	-	-	13.500,00	18.000,00	25.000,00
SAMAE	-	-	3.150.000,00	3.500.000,00	3.900.000,00
TOTAL	19.000.000,00	31.122.280,00	43.398.061,34	38.732.958,80	43.476.755,18

TOTAL.....R\$ 156.730.055,32

Art. 11 Fica alterado o anexo I, acrescentando a "Ação de Apoio às Atividades Legislativas", no programa 22 – Processo Legislativo, passando à seguinte redação:

AÇÕES	PRODUTO	UNIDADE MEDIDA	META	VALOR	FONTE
Pagamento Pessoas e Encargos	Unidade Gestora	Unidade Gestora	-	R\$ 4.300.000,00	Recursos Próprios
Apoio às Atividades Legislativas	Unidade Gestora	Unidade Gestora	-	R\$ 20.000,00	Recursos Próprios
TOTAL				R\$ 5.760.000,00	

Art. 12 Esta Lei entra em vigor na data de sua publicação.
Gaspar, 05 de dezembro de 2002.

PEDRO CELSO ZUCHI

Prefeito Municipal

ANEXO I

PLANO PLURIANUAL 2002/2005 DO MUNICIPIO DE GASPAR

RESUMO DE DESPESA POR ÓRGÃO E UNIDADE

ÓRGÃO	UNIDADE	VALOR
Gabinete do Prefeito	Assessoria de Imprensa	772.200,00
Gabinete do Prefeito	Assessoria Jurídica	994.239,00
Gabinete do Prefeito	Gabinete	1.872.000,00
Administração e Finanças	Administração e Finanças	11.519.262,00
Agricultura	Agricultura	2.232.000,00
Agricultura	AEMA	189.000,00
Turismo, Indústria e Comércio	Turismo, Indústria e Comércio	2.656.200,00
Interior, Assuntos Estratégicos e Desenvolvimento	Interior, Assuntos Estratégicos e Desenvolvimento	6.070.000,00
Planejamento, Transportes e Obras	Planejamento, Transportes e Obras	33.770.000,00
Saúde e Assistência Social	Saúde	19.707.860,00
Saúde e Assistência Social	Assistência Social	3.948.560,00
Educação	Cultura	725.000,00
Educação	Ensino Fundamental	36.344.044,32
Educação	Educação Infantil	8.579.202,00
Fundação Municipal de Esportes	Fundação Municipal de Esportes	2.592.000,00
Câmara de Vereadores	Câmara de Vereadores	5.760.000,00
Reserva de Contingência	Reserva de Contingência	6.020.488,00
SAMAE	SAMAE	12.978.000,00
TOTAL		156.730.055,32

LEI Nº 2.294, DE 05 DE DEZEMBRO DE 2002. ALTERA E ACRESCENTA DISPOSITIVOS DA LEI 1.305/91 – ESTATUTO DOS SERVIDORES PÚBLICOS MUNICIPAIS DE GASPAR.

O Prefeito do Município de Gaspar, Faço saber que a Câmara Municipal de Vereadores aprovou o projeto, eu o sanciono e promulgo a seguinte Lei:

Art. 1º O artigo 94 da Lei 1.305/91 passa a vigorar acrescido dos seguintes parágrafos, reenumerando-se e alterando-se o atual parágrafo único para §1º.

"Art. 94 ...

"§ 1º A remuneração estabelecida nesse artigo será paga pelo Município nos primeiros 15 (quinze) dias.

"§ 2º A partir do 16º (décimo sexto) dia a remuneração será paga pela Seguridade Social e complementada pelo Município até a sua totalidade."

Art. 2º Esta Lei entra em vigor na data de sua publicação.

Gaspar, 05 de novembro de 2002.

PEDRO CELSO ZUCHI
Prefeito Municipal



GASPAR
CÂMARA MUNICIPAL

LEI Nº 2.302/2002

DISPÕE SOBRE A NECESSIDADE DE EXPEDIÇÃO DE ALVARÁ PELO PODER PÚBLICO MUNICIPAL, PARA INSTALAÇÃO DE ENERGIA ELÉTRICA, ÁGUA POTÁVEL E ESGOTO, EM CONSTRUÇÕES E EDIFICAÇÕES CONCLUÍDAS.

O Presidente da Câmara de Vereadores de Gaspar, Estado de Santa Catarina, no uso de suas atribuições legais e cumprindo o que determina a Lei Orgânica deste Município, em seu artigo 32, §7º,

Faz saber que a Câmara Municipal de Vereadores aprovou o projeto, o Excelentíssimo Sr. Prefeito o sancionou tacitamente e eu promulgo a seguinte Lei:

Art. 1º A ligação elétrica pela concessionária ou permissionária de energia elétrica e de água potável e esgoto pela autarquia municipal, dentro do perímetro urbano do Município, ficam condicionadas à expedição de Alvará pela Secretaria de Planejamento, Transportes e Obras.

Art. 2º O Alvará de que trata o artigo anterior somente será fornecido após inspeção da obra ou edificação já concluída e do local da construção, pela Secretaria de Planejamento, Transportes e Obras do Município, que avaliará a sua regularidade.

Art. 3º Não será expedido o Alvará, sendo vedada a ligação de energia elétrica, de água potável e esgoto, quando a obra ou edificação se encontrar irregular, ou quando foi, estiver sendo ou a ser construída em área que não seja entendida como regular pelo Município.

Art. 4º A expedição do Alvará de que trata o artigo 1º será gratuita.

Art. 5º Esta Lei entra em vigor na data de sua publicação, revogadas as disposições em contrário.

Câmara de Vereadores do Município de Gaspar

Gaspar/SC, 12 de dezembro de 2002.

Antônio Pedro Schmitt
Presidente

EXTRATO DE CONTRATO

Contrato n.º 007/2002

Contratado: AE Assessoria de

Comunicação e Marketing Ltda

Objeto: publicação do texto final

promulgado da Lei Orgânica do

Município de Gaspar

Valor: R\$ 2.887,92

Prazo: 30 dias

Data: 11/12/2002

Contrato n.º 005/2002 Aditivo 01

Contratado: Gráfica e Editora Metas Ltda

Objeto: confecção de 3000 jornais

informativos

Valor: R\$ 1.590,00

Data: 12/12/2002

ONEDA

Equipamentos para escritórios

14 anos economizando espaço e dinheiro em seu escritório



Cadeiras operativas que combinam estética e modernidade



Arquivo de Aço



Cofre Maciço Com travas de segurança, segredo e fechadura confeccionados com material de alta resistência, proporcionado o máximo de segurança

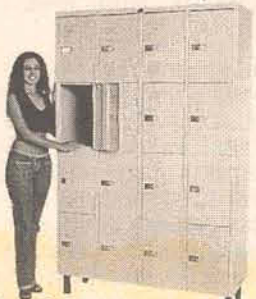

Roupeiros que oferecem comodidade e durabilidade. Inteiriços ou sobrepostos



Poltrona Diretor interlocutor armação em "S", braços fechados em integral Skin



Poltrona Presidente com base giratória relax

Rua XV de Novembro, 54 - Centro - Blumenau. Fones: 322-6867 / 322-1688



uma família servindo a sua

332-0290

Luiz Franzói, 250 - Margem Esquerda



MATERIAL DE CONSTRUÇÃO

Fone: 397-1213

Fax: 332-9815

Rua Hercílio Zimmermann, 1055
Margem Esquerda - Gaspar

Dr. Pedro Madalena
Advogado

47 332-5633 (recado e fax)

332-0103 (escritório)

332-0759 (residência)

366-2923 (veraneio)

pedroadv@terra.com.br

Caixa Postal 179

Rua Augusto Beduschi, 12 s/6 - Gaspar

Bangalô Imóveis Ltda



Creci 1678/J

VENDE - CASAS/APARTAMENTOS/GALPÕES

BELA VISTA: - Alvenaria com 140,00 m² - 03 dormitórios - Rua Chile - R\$ 40 mil;
- Alvenaria com 336,00 m² - 02 pisos - 04 dormitórios. Terreno com 1.277,70 m² - Rua Anfilóquio Nunes Pires - R\$ 122 mil;
- Alvenaria - 02 pisos - com 144,00 m² + alvenaria com 70,00 m² - Rua Tubarão - R\$ 22 mil;
CENTRO: - Alvenaria com 195,00 m² - semi-acabada - 04 dormitórios, sendo 01 suíte - Rua Narcizo Poffo - R\$ 70 mil;
- Alvenaria com 192,00 m² - 03 dormitórios, sendo 01 suíte - terreno com 1.097,36 m² - Rua Frei Solano - R\$ 200 mil;
- Alvenaria com 220,00 m² - nova - 03 dormitórios, sendo 01 suíte. Piscina. Rua Narcizo Poffo - R\$ 140 mil;
COLONINHA: - Prédio residencial - 02 pavimentos - terreno com 920,00 m² - Rua Dr. Nereu Ramos - próximo centro - R\$ 90 mil;
- Mista com 97,00 m² - 04 dormitórios - Rua Pedro Krauss - R\$ 20 mil;
- Alvenaria com 360,00 m² - 04 dormitórios, sendo 01 suíte - terreno com 1200,00 m² - Rua Dom Daniel Hostins - R\$ 100 mil;
- Alvenaria com 100,00 m² - 02 dormitórios - Móveis sob medida - casa de alvenaria com 70,00 m² - 01 dormitórios - Rua José Lanznaster - R\$ 45 mil;
FIGUEIRA - Alvenaria com 95,60 m² - 03 dormitórios - Rua Manoel Bernardes da Silva - R\$ 20 mil + financiamento;
- Alvenaria com 112,00 m² - 03 dormitórios - Rua Cerena Delandrea - R\$ 27 mil;
- Galpão de alvenaria com 189,00 m² + casa com 45,00 m² - Rua Francisco Scheidt - R\$ 22 mil;
ILHOTA: - Sítio com 85.000,00 m² + casa de alvenaria - 02 pisos - com 612,00 m² + 05 lagoas e outras instalações - tudo em ótimo estado de conservação - tipo pesque-pague - R\$ 250 mil;
MARGEM ESQUERDA: - Alvenaria com 255,00 m² - 03 dormitórios - piscina - Rua Francisco Lenfers - R\$ 70 mil;
- Alvenaria com 248,00 m² - 02 dormitórios - Móveis sob medida - piscina - Rua Rodolfo Ghunter - R\$ 80 mil;
- Alvenaria com 152 m² - 03 dormitórios - Rua Pedro Simon - R\$ 38 mil;
- Alvenaria com 100,00 m² - 03 dormitórios - nova - Rua Albertina Maba - R\$ 25 mil;
- Alvenaria com 140,00 m² + terreno com 932,45 m² - 03 dormitórios - Rua Pedro Simon - R\$ 70 mil. Aceita troca sítio;
- Alvenaria - 02 pisos - 03 dormitórios + piscina - Rua Otacilio Costa - R\$ 70 mil;
POÇO GRANDE: - Alvenaria com 125,00 m²: 03 dormitórios, sendo 01 suíte + casa alvenaria com 66,00 m², sendo 01 suíte - Rua Henrique Thon - R\$ 65 mil;
B.SANTA TEREZINHA: - Alvenaria com 100,00 m² + galpão com 60,00 m² - terreno com 2.088,00 m² - Rua Jacob Junkes - R\$ 65 mil;
- Prédio de alvenaria com área total de 672,00 m² - Rua João Belarmino da Silva, sendo: térreo: sala comercial; 1º andar: apartamento com 03 dormitórios, sendo 01 suíte + piscina - R\$ 180 mil;
- Alvenaria com 190,00 m² - 02 pisos - 05 dormitórios - Rua Luiz Alves - R\$ 50 mil. Aceita troca casa menor valor;
- Alvenaria com 130,00 m² - 02 dormitórios - Rua Alexandre Amorim da Silva - R\$ 22 mil;
- Alvenaria com 96,00 m² - 03 dormitórios - Rodovia Ivo Silveira - R\$ 38 mil;
B. SETE DE SETEMBRO: - Alvenaria com 135,00 m² - 03 dormitórios + móveis sob medida (novos) - Rua Oriente - R\$ 50 mil;
- Apartamento Residencial Arco Íris - 03 dormitórios, sendo 01 suíte - Rua XV de Novembro - R\$ 45 mil;
- Alvenaria - nova - com 120,00 m² - 03 dormitórios - Rua Ignês Hilária Schneider - R\$ 55 mil;
- Alvenaria com 310,00 m² - 02 pisos - 04 dormitórios, sendo 01 suíte - Rua Angelina Motter - R\$ 37 mil;
VENDE - TERRENO/SÍTIOS
BELA VISTA: - Rua Bernardino A Souza com 435,00 m² - R\$ 15 mil;
- Rua Anfilóquio Nunes Pires - ao lado do Paraíso dos Pôneis - Com 2.589,70 m² - R\$ 65 mil;
- Rua Bolfvía - Lot. Mirante do Vale com 312,50 m² - R\$ 8 mil;
GASPARINHO: - Sítio com 31.195,00 m² + casa de alvenaria, açude e campo de futebol de areia - Rua da Santinha - R\$ 28 mil;
- Sítio com 144.000,00 m² + 02 casas mistas - Rua Antonio S. Marqueti - R\$ 70 mil;
MARGEM ESQUERDA: - Rua Francisco Lenfers com 300,00 m² - R\$ 6.500,00;
- Loteamento Esperança - vários lotes com financiamento direto;
- Rua Norma Mônica Sabel - Fundos - 1.698,03 m² - R\$ 35 mil;
- Rua Lagoa Vermelha com 565,50 m² - R\$ 12 mil;
CENTRO: - Rua Frei Solano - próximo ao centro - com 1.861,19 m² - R\$ 65 mil;
- Loteamento São Pedro com 421,11 m² - R\$ 17 mil;
- Morro do Samae com 969,72 m² + casa mista - R\$ 65 mil;
- Rua Itajai com 1.800,00 m² + casa mista com 03 dormitórios - R\$ 42 mil. Aceita carro e/ou apartamento em Itapema;
BAIRRO SANTA TEREZINHA - Rua Ivo Testoni com 364,00 m² - R\$ 11 mil;
BAIRRO SETE DE SETEMBRO - Rua Sete de Setembro com 1.401,18 m² - R\$ 200 mil;
COLONINHA: - Rua Silvio João Zimmermann com 356,50 m² - R\$ 9 mil;
- Rua José Eberhardt com 720,00 m² - R\$ 13 mil;
- Rua Juvêncio José dos Santos com 452,80 m² - R\$ 12 mil;
- Rua Juvêncio José dos Santos com 452,48 m² - R\$ 11 mil;
- Rua Juvêncio José dos Santos com 710,01 m² - R\$ 9 mil;
- Rua Frei Cunzio com 519,54 m² - R\$ 11 mil;
- Loteamento Gasparensis - vários lotes de R\$ 10.000,00 até R\$ 13.000,00 com financiamento direto em até 60 meses;
- Rua Olga Bohn com 480,74 m² - R\$ 10 mil. Com Financiamento;
ROD. JORGE LACERDA: - Terreno com 3.397,00 m² - em frente ao Ginásio de Esportes João dos Santos - R\$ 35 mil;

Av. das Comunidades, 310 - Sala 202 - Centro - Gaspar - Fone: 332-1074

AGS

Automóveis

Carros Novos e Usados

Compra - Vende - Troca e Financia

Veículo	Ano	Cor	Combustível
GM/CORSA SEDAN + CD+AL	01	Branca	Gasolina
GM/CORSA WIND 4p + v.t.e.	00	Branca	Gasolina
GM/PICK UP CORSA GL	96	Bordô	Gasolina
GM/ASTRA GL Completo	99	Verde	Gasolina
GM/CORSA WIND	99	Bordô	Gasolina
GM/CORSA SUPER SEDAN	99	Azul	Gasolina
GM/CORSA SUPER SEDAN	99	Bordô	Gasolina
VW/GOL 16v	99	Verde	Gasolina
VW/GOL GER.III + Rodas + Alarme	00	Vinho	Gasolina
VW/GOL CL 1.6 MI	98	Azul	Gasolina
VW/GOL 1000i +ar+dir.	96	Bordô	Gasolina
FIAT/UNO ELECTRONIC	94	Verde	Gasolina
FIAT/UNO EX 4Portas	99	Branca	Gasolina
FIAT/PALIO EX 4Portas	98	Cinza	Gasolina
FIAT/PALIO EL	97	Cinza	Gasolina
FIAT/FIORINO TREKKING	97	Verde	Gasolina
FIAT/FIORINO WORK	98	Cinza	Gasolina
FORD/FOCUS GL Comp. + Rodas 15	01	Cinza	Gasolina
FORD/FIESTA SPORT	00	Vermelha	Gasolina

Av. das Comunidades, 165. Fone: 332-3237



**ESTADO DE SANTA CATARINA
SISTEMA INTEGRADO DE MULTAS DE TRÂNSITO
DETRAN - DER - DPRF**

EDITAL DE NOTIFICAÇÃO POR INFRAÇÃO DE TRÂNSITO N.590 59/2002

FUNDAMENTADO NOS TERMOS DO ART. 281, PARÁGRAFO ÚNICO, INCISO II, DA LEI N. 9.503, DE 23/09/97, A AUTORIDADE DE TRÂNSITO, AO FINAL IDENTIFICADA, NOTIFICA O (S) PROPRIETÁRIO (S) DO (S) VEÍCULO (S) ABAIXO ESPECIFICADO (S) VEÍCULO (S) ABAIXO ESPECIFICADO (S), DA AUTUAÇÃO PELO COMETIMENTO DA (S) INFRAÇÃO (ÕES) RESPECTIVA (S), PODENDO, CASO QUEIRA, NO PRAZO DE 15 (QUINZE) DIAS, APRESENTAR DEFESA PRELIMINAR OU AINDA INFORMATR O VERDADEIRO INFRATOR, CONFORME DISPOSTO NO ART. 257 PARÁGRAFO 7 DA MESMA LEI, COMBINADO COM A RESOLUÇÃO N. 017/98 DO CONTRAN. SENDO PESSOA JURÍDICA O PROPRIETÁRIO DO VEÍCULO, A NÃO INDICAÇÃO DO CONDUTOR IMPLICARÁ NAS SANÇÕES DO ART. 257, PARÁGRAFO 8, DO CTB.

Nº DA PLACA	AUTO DE INFRAÇÃO	NOME DO PROPRIETÁRIO/ CONDUTOR	CÓD. DA INFRAÇÃO
MBN6680	LE00008206	ADILSON SANTOS	623

ENQUADRAMENTO
623 = CTB 218 II A

TRANSCORRIDO O PRAZO ACIMA, SEM A APRESENTAÇÃO DE DEFESA PRELIMINAR, OU POR SEU INDEFERIMENTO, FICA (M) O (S) NOTIFICADO CIENTE (S) DA IMPOSIÇÃO DA PENALIDADE NOS TERMOS DO ART. 282 DA LEI N. 9.503, DE 23/09/97, E SEUS PARÁGRAFOS 4 E 5 (ACRESCIDOS PELA LEI 9.602/98), PARA, EM 30 DIAS, EFETUAR O PAGAMENTO OU, QUERENDO, AINDA APRESENTAR RECURSO A JARI. OS PRAZOS ACIMA REFERIDOS ENTRAM EM VIGOR NA DATA DA PUBLICAÇÃO DESTE EDITAL.

**GASPAR/ SC, EM 02 DE NOVEMBRO DE 2002.
AUGUSTO BEDUSCHI NETO
DELEGADO DE POLÍCIA**

EDITAL DE NOTIFICAÇÃO POR INFRAÇÃO DE TRÂNSITO N.388 96/2002

FUNDAMENTADO NOS TERMOS DO ART. 281, PARÁGRAFO ÚNICO, INCISO II, DA LEI N. 9.503, DE 23/09/97, A AUTORIDADE DE TRÂNSITO, AO FINAL IDENTIFICADA, NOTIFICA O (S) PROPRIETÁRIO (S) DO (S) VEÍCULO (S) ABAIXO ESPECIFICADO (S) VEÍCULO (S) ABAIXO ESPECIFICADO (S), DA AUTUAÇÃO PELO COMETIMENTO DA (S) INFRAÇÃO (ÕES) RESPECTIVA (S), PODENDO, CASO QUEIRA, NO PRAZO DE 15 (QUINZE) DIAS, APRESENTAR DEFESA PRELIMINAR OU AINDA INFORMATR O VERDADEIRO INFRATOR, CONFORME DISPOSTO NO ART. 257 PARÁGRAFO 7 DA MESMA LEI, COMBINADO COM A RESOLUÇÃO N. 017/98 DO CONTRAN. SENDO PESSOA JURÍDICA O PROPRIETÁRIO DO VEÍCULO, A NÃO INDICAÇÃO DO CONDUTOR IMPLICARÁ NAS SANÇÕES DO ART. 257, PARÁGRAFO 8, DO CTB.

Nº DA PLACA	AUTO DE INFRAÇÃO	NOME DO PROPRIETÁRIO/ CONDUTOR	CÓD. DA INFRAÇÃO
MFM7760	55842291	VALDEMIR SABEL	518
MFM7760	55842291	VALDEMIR SABEL	691

ENQUADRAMENTO
528 = CTB 167
691 = CTB 232

TRANSCORRIDO O PRAZO ACIMA, SEM A APRESENTAÇÃO DE DEFESA PRELIMINAR, OU POR SEU INDEFERIMENTO, FICA (M) O (S) NOTIFICADO CIENTE (S) DA IMPOSIÇÃO DA PENALIDADE NOS TERMOS DO ART. 282 DA LEI N. 9.503, DE 23/09/97, E SEUS PARÁGRAFOS 4 E 5 (ACRESCIDOS PELA LEI 9.602/98), PARA, EM 30 DIAS, EFETUAR O PAGAMENTO OU, QUERENDO, AINDA APRESENTAR RECURSO A JARI. OS PRAZOS ACIMA REFERIDOS ENTRAM EM VIGOR NA DATA DA PUBLICAÇÃO DESTE EDITAL.

**GASPAR/ SC, EM 17 DE NOVEMBRO DE 2002.
AUGUSTO BEDUSCHI NETO
DELEGADO DE POLÍCIA**

Classificados do Metas

Imóvel/Aluguel

Vendo - Imóvel

VENDE-SE

Uma casa de madeira e uma semi-acabada de material. Localizadas no bairro São Pedro, Rua Augusto dos Santos, 91. Inf. pelo fone 397-1349 ou 9112-4158 com Antônio.

Vende-se - Casa de alvenaria com sete cômodos, 8x12, localizada no Bairro Santa terezinha. Valor R\$ 15.000,00. Aceita-se carro no negócio Inf. 332-7909.

Vendo um terreno, fica na Rua Canoinhas, lote 10, Bairro Sete de Setembro, totalmente plano, rua calçada, todo legalizado, fica próximo à padaria, escola, supermercado. Valor R\$ 20.000,00. Inf. 335-11-71 com Gert.

Vende-se ou troca-se por um automóvel um belíssimo terreno na Margem Esquerda com 364m2. Valor R\$ 10.000,00. Inf. 332-0281

VENDE-SE

Uma casa de dois pavimentos. A parte de baixo é comércio com cancha de bocha. Em cima dois quartos, uma suíte, uma sala, uma cozinha e lavação. Também tem varandão, ponto de ônibus em frente. Localizada no Gaspar Alto. Inf. 332-5830 ou 9113-1585 com

VENDE-SE

Dois terreno com mais de 1000m2 na rua José Mondini, 490, Figueira. Valor R\$ 10.000,00 ou R\$ 6.000,00 cada um. Contato com Silvio pelo fone 360-6169 ou Francisca 332-6155.

Vende-se ou Troca-se - Casa mista com 102m2 com terreno de 762,5m2 localizada no bairro Barracão, próximo a igreja. Informações 397-0025

ALUGA-SE

Salas comerciais rua Eurico Fontes, 89 Centro - Gaspar. Trata-se de salas novas, com ótimo acabamento, banheiro individual e etc... Tratar pelos Fones (47) 332-0310/9975-7540

Aluga-se uma kitinete com garagem no bairro Sete de Setembro. Inf. com Célia pelo fone 332-0662.

ALUGA-SE

Uma Kitinete com quarto, sala, cozinha, banheiro e lavação. Localizada no Bairro Sete de Setembro, na rua Monte Castelo, 85. Inf. 332-2515 ou 91232379 com Olivia.

Diversos

VENDE-SE

Salão de Beleza completo, com clientela formada, localizado na Rua Barão do Rio Branco 478, centro. Inf. entrar em contato pelo fone 332-3902 ou 397-1627 com Marlise.

Vende-se uma esteira elétrica. Informações pelo fone 332-0424.

Procuo um HD de 10Gb usado para comprar, e que esteja em perfeito estado. Falar com David 332-6880

Serviços

ACIG

A ACIG (Associação Comercial e Industrial de Gaspar) está selecionando estagiários de ambos os sexos com disponibilidade para trabalhar meio período.

Requisitos: Maior de 21 anos, conhecimentos em informática, experiência em rotinas de escritório, estar cursando nível superior. Interessados comparecer a ACIG, na R. Nereu Ramos, 178, munidos de currículo."

OPORTUNIDADE DE TRABALHO

Será que você esta ganhando o que merece? Empresa multinacional esta precisando de pessoas para trabalhar em tempo integral ou parcial, com ganhos de R\$ 500,00 a R\$ 3.500,00. Inf. 9101-7810 ou 332-9480 com Fausto.

Veículos

Automóveis

Vende-se - Camionete S 10 - diesel - branca, ano 97, rodas esportivas, estendida, completa. Inf. pelo fone 332-2649 ou 9973-6359 com Jean Carlos.

VENDE-SE

Moto CG, ano 2002. Valor R\$ 3.800,00. Informações pelo fone 9953-2096

Assine o Jornal Metas
332-1620 / 332-9079

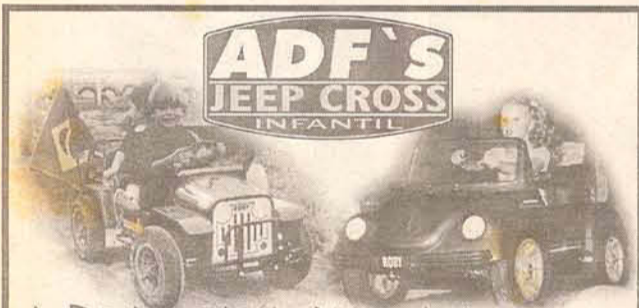

O PRIMEIRO CARRO A GENTE NUNCA ESQUECE...

Recorte este anúncio, ele vale um "Teste Drive" na pista da ADF'S JEEP CROSS Infantil (Veja o mapa data e horários abaixo).

ESPECIFICAÇÕES TÉCNICAS:

* Motor Elétrico: 2,7 kw - ¼ C. V. - 12V Bosch. * Transmissão: Marcha à frente, Marcha Neutra e Marcha à Ré. Simulador de embreagem. * Velocidade Máxima: 30 Km p/Hora * Acessórios de Fábrica: Cinto de Segurança, Espelho Envolvente, Estribo, Parabrisa, Santo Antônio e Chave de Ignição. * Adequado para Crianças de 04 a 10 Anos. * Além de muitos outros opcionais. Confira.

Horários do Teste Drive
Sábado - 14/12: das 16:00h às 19:30h.
Domingo - 15/12: das 09:00h às 12:00h
18 a 20/12: das 17:30h às 19:30h.



REVENDA AUTORIZADA ELETRIC JEEP CAR
PREÇOS DE FÁBRICA
(47) 332-6847 - (47) 9962-8430 - GASPAR/SC



Fone: 332-3527

Vestibular Especial/FURB

Pedagogia e Administração Campus/Gaspar

Inscrição - 16/12/2002 a 17/01/2003

Documentos - Uma foto recente 5x7

Valor - R\$ 50,00 + Xerox Identidade

Local - Agência BESC

Internet - www.furb.br ou www.afe.org.br

Prova - Dia 02/02/2003

Contato - Das 16 às 22 horas no Salão Cristo Rei

Fones: 332-3811 332-5754

Feliz Natal e 2003 de vitórias

Fotos: Arquivo

Ao encerrarmos mais um ano, queremos agradecer e parabenizar todos os que fizeram o esporte em 2002.

Um Abraço!

Renato Zimmermann e equipe Metas

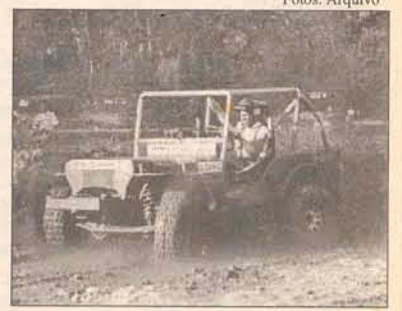

Central Transfers
332-3053 / 332-3175
Rua Luiz Franzoi, 580 - Margem Esquerda - Gaspar



ESTILO
ETIQUETAS
A etiqueta que valoriza sua marca
(0⁴⁷) 351-3561
E-mail: estilo@fipnet.com.br
Brusque - SC

ALARME MONITORADO 24 HORAS FÉLIX
Fone: 332-3527

NCA TEXTIL
Malhas para Confeccionistas
Fone: (47) 354-0199
Fax: (47) 354-0939
E-mail: ncamalhas@zaz.com.br
Guabiruba - Santa Catarina

FRANCIS
ASS. E PERÍCIAS CONTÁBEIS
Registro de Empresa - Escrituração
Contábil/Fiscal, Perícias, Declaração de IR
Contratos em Geral
332-2300
9104-1343
Rua Cel. Aristiliano Ramos, 211
2º andar - sala 22. Gaspar

Coração do Vale
Padaria e Confeitaria
332-1512
Rua Cel. Aristiliano Ramos, 298 - Centro

AUTO ESCOLA

A única de Gaspar com aulas de caminhão, ônibus e carreta



Aulas práticas



Siena 2001



Ford Ka 2002



Pálio 2001



Moto
Yamaha
YBR 2001



Ônibus
Volare 2002



Caminhão e carreta
Ford Cargo 2002

Qualidade e bom serviço!

Eurico Fontes, 30 - Centro - (47) 332-5072 / 332-4678 - www.cfcgasparense.com.br - falecom@cfcgasparense.com.br