



ÉGIO SÃO FRANCISCO
e: 332-1088/332-3010



Coloninha
332-0160
Santa Terezinha
332-7027
Sete de Setembro
332-0582



Fone:
332-0995
332-1273

20 Anos ajudando a construir Gaspar
Rua 7 de Setembro, 112 - Gaspar

RESTAURANTE e
LANCHONETE

TOMIO
332-5161

METAS

Especial
Enchente

ANO II - NÚMERO 80 - 03 a 09 DE OUTUBRO DE 2001 - R\$ 1,00

O SEU JORNAL

Enchente:

preocupação
Transtorno

Solidariedade

Alívio

Fotos: Cristina Schäfer



BEL
CONTABILIDADE
25 ANOS
332-0330

Bela Vista

Comunidade ainda precisa
de donativos

Página 07 - A

A trajetória das águas

Todos os momentos desde
a 1ª medição

Páginas 04 e 05 - A

Sertão Verde

Flagelados estão alojados na
Comunidade São Sebastião

Página 08 - A

AGS
Automóveis
Carros novos e usados
Fone: 332-3237
Av. das Comunidades, 165

EDI
INFORMÁTICA E IDIOMAS
E-mail: cdigsp@terra.com.br Fone: (47) 332-4722
Rua Industrial José Beduschi, 35 - Centro - Gaspar

SKILO
transfers
Rua Cândido João dos Santos, 420 - Bairro Santa Terezinha
Fone-Fax: (0**47) 332-2749 - Gaspar - SC
e-mail: sktransf@terra.com.br

OMIX
RELOJOARIA E ÓPTICA
332-4400 / 332-2192
332-3438



**Ajude o Jornal Metas a fazer
o Natal das crianças carentes.
Doe brinquedos.**

Os donativos podem ser entregues na sede do Jornal Metas. Os brinquedos serão entregues nas comunidades mais carentes de Gaspar.

Superando um dia de Chuva

As águas novamente tomaram conta das ruas de Gaspar, intranquilizando a comunidade que acordou em meio a uma das piores enchentes dos últimos tempos. Bem da verdade, ela não nos pegou de surpresa, pois há dias, as chuvas caíam torrencialmente sobre Santa Catarina. Mas nem por isso, foi menos dramático.

A natureza provou, que ainda tem força. E a comunidade gasparense mostrou que tem esperança e garra para vencer mais uma vez este tormento.

O Rio Itajaí-Açu, já está retornando aos seu nível normal. As famílias estão também retornando à sua normalidade, é lógico que na medida do possível. Gaspar tem que se orgulhar de seu povo que apesar de mais uma prova da natureza, continua ao seu ritmo normal: trabalhando, estudando, enfim, normalizando a situação do município.

A comunidade se fez solidária. Auxiliando na arrecadação de agasalhos e alimentos aos desabrigados. Mostrando um amor sem compromisso com o próximo. Os gasparenses provaram que são unidos em todas as horas.

Com a enchente, várias enfermidades podem prejudicar o andamento da normalidade. Uma delas, e provavelmente a mais grave é, a leptospirose, doença trans-

mitida pela urina dos ratos, que em épocas de cheiras, podem vir a causar sérios problemas a saúde. Sempre é bom lembrar, que todo o cuidado é pouco.

Inevitavelmente as pessoas atingidas ou não pelas enchentes, tiveram contato com água dos rios e ribeirões que invadiram as ruas e residências. Estes devem procurar auxílio médico para evitar qualquer dano à saúde. Pais devem controlar suas crianças para que não brinquem descalças e evitem contato com a água possivelmente contaminada para não contrariar esse mau que é a leptospirose.

Não bebam água proveniente da torneira. Ainda é muito cedo, para que os reservatórios normalizem a qualidade da água. Procurem, beber água filtrada, fervida ou mineral. Mas cuidado, com os preços abusivos que alguns fornecedores possam estar cobrando para esse bem. Este é um momento de pura solidariedade humana. Outro lembrete é evitar o desperdício de água. Deixemos para lavar a roupa, limpar o carro, molhar as plantas, quando o abastecimento de água estiver totalmente tranqüilo. "Abusando aqui, vai faltar lá". Agora é a hora de limpar as casas e as ruas. Abrigar os desabrigados. Alimentar os que têm fome. Dar a volta por cima e reconstruir o que foi submerso. Sempre tendo esperança e fé no coração.

Recuperação e coragem

A triste experiência de enchentes anteriores e a fragilidade de nosso vale deixou o município de Gaspar em alerta na manhã de segunda-feira. Seria bom que o poder público pudesse evitar situações críticas como esta, mas não é tão simples. Somos quase espectadores numa situação em que ficamos a mercê de condições climáticas. Felizmente nossa equipe agiu a tempo e podemos preservar as famílias em situação de risco e evitar a perda de seus pertences. Além das 475 pessoas abrigadas em nossos alojamentos, sabemos que muitas outras famílias precisaram deixar suas casas. O que mais nos marcou neste momento delicado foi a solidariedade do povo gasparense, que voluntariamente se prontificou a colaborar. Quero agradecer a todas os munícipes que estão nos ajudando a superar este desafio. Recebe-

mos ajuda das panificadoras, dos empresários e dos vereadores que se juntaram a nós, retirando famílias de suas residências e atendendo nos locais de abrigo. Quero agradecer também a Polícia Militar e a imprensa local que trabalhou lado a lado com nosso pessoal ajudando a tranquilizar a comunidade. Com certeza juntos iremos superar as dificuldades mais facilmente. Às famílias que precisaram deixar suas casas quero estender minha solidariedade e reforçar que o Governo Popular está fazendo de tudo para que estes momentos difíceis sejam amenizados. Vamos arregaçar as mangas. Os últimos acontecimentos não nos demoverão de melhorar Gaspar. Sejam unidos.

Pedro Celso Zuchi, prefeito de Gaspar

CHARGE

Ilustração: Marcos Cruz

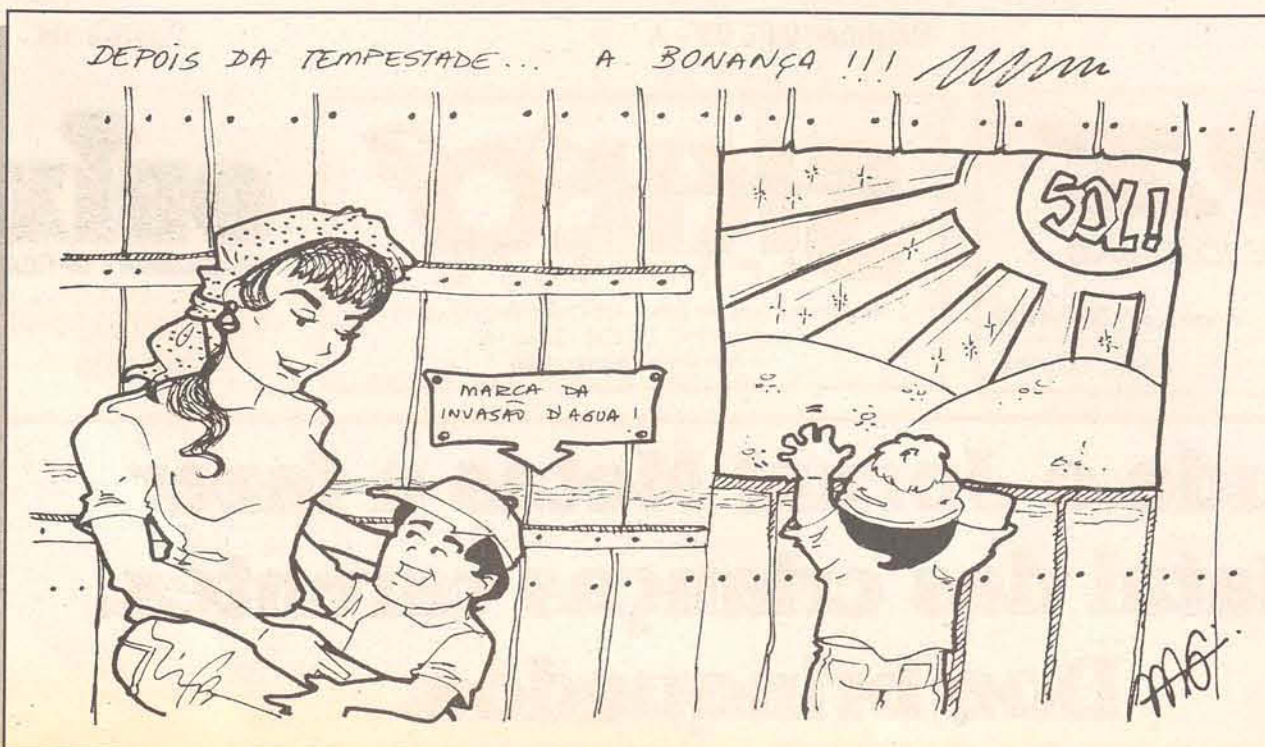

ALERTA 
Por Cristina Schäfer

alertagaspar@bol.com.br

Enchente

É triste perceber que muitas famílias precisam deixar seus lares devido a força das águas. A equipe do jornal Metas esteve percorrendo toda a cidade de Gaspar durante a segunda-feira e sabe que muitas famílias perderam seus bens. É neste momento que precisamos ser solidários e colaborar. Muitas famílias ainda precisam de donativos, como agasalhos, leite, alimentos, e fraldas descartáveis.

Os donativos podem ser deixados na sede do Jornal Metas, na Avenida das comunidades, 410, ou na Secretaria de Obras, na Rua São José.

Natal

Visando fazer o Natal das Crianças Carentes em Gaspar, o Jornal Metas está lançando esta semana, uma campanha para arrecadar brinquedos seminovos e roupas. Os donativos serão entregues nas comunidades mais carentes da cidade, nas vésperas de Natal. Contamos com a colaboração da comunidade gasparense.

Missa

Muitas pessoas sentiram a falta de alguns gasparenses na missa em comemoração a semana do Idoso. Por que será que os religiosos gasparenses não estavam presentes na celebração.

Aliás, Parabéns a todos que estiveram presentes. A missa estava linda e a Igreja realmente LOTADA.

Aviso

A escola Norma Mônica Sabel retorna as aulas hoje. Até o fechamento desta edição ainda não haviam sido tomadas nenhuma decisão quanto as escolas Vitória Anacleto Cardoso, Agenor Zimmermann e Angélica Costa.

O melhor remédio para as nossas preocupações consiste em estarmos inteiramente ocupados, realizando alguma coisa construtiva.

EXPEDIENTE

Metas

O SEU JORNAL

Gerente Administrativo: Wilson Becker

Editora: Cristina Schäfer

Jornalismo: Cristina Schäfer

Louisiana Waleska Day

Renato Zimmermann

Diagramação: Joseane Aparecida Schmitt

Jornalista Responsável

Louisiana Waleska Day DRT/SC 1251/JP

Os artigos assinados são de responsabilidade dos autores

Av. das Comunidades, nº 410 - sala 02.

Gaspar/SC. CEP: 89110-000

e-mail: jornalmeta@terra.com.br - Fone: 332-1620

As águas do Itajaí-Açu invadem o Vale

Aproximadamente mil pessoas ficaram desabrigadas em Gaspar devido aos alagamentos em toda a cidade.

A elevação repentina das águas do Itajaí-Açu e a chuva constante que caiu desde domingo sobre o estado deixaram milhares de desabrigados.

Só em Gaspar, acredita-se que mais de mil pessoas estavam desabrigadas. Foram 72 ruas do município

alagadas pelas águas que subiam sem parar.

O nível do Itajaí Açu chegou a 11,02 metros acima do seu nível normal. Apenas 1,78 menos do que na última cheia, em 1992.

Até a noite de segunda-feira, 17 cidades haviam decretado estado de emergência, e três estavam em estado de calamidade pública.

Eram aproximadamente 23:00 horas de segunda-feira quando o Rio Itajaí Açu começou a baixar o nível. Neste momento o Rio estava 10,93 acima de seu nível, foi a primeira baixa registrada depois de ter atingido 11,02 às 22:00 horas.

Somente no domingo e segunda-feira, choveu o equivalente a um mês de precipitação.

Em Gaspar, 72 ruas foram atingidas. Segundo a



Foto: Cristina Schäfer

defesa civil, aproximadamente 1000 (mil) pessoas ficaram desabrigadas. Doze locais na cidade receberam desabrigados.

Os casos mais graves são no Bairro Bela Vista e Sertão Verde, onde ruas inteiras ficaram completa-

mente intransitáveis desde a manhã de segunda-feira.

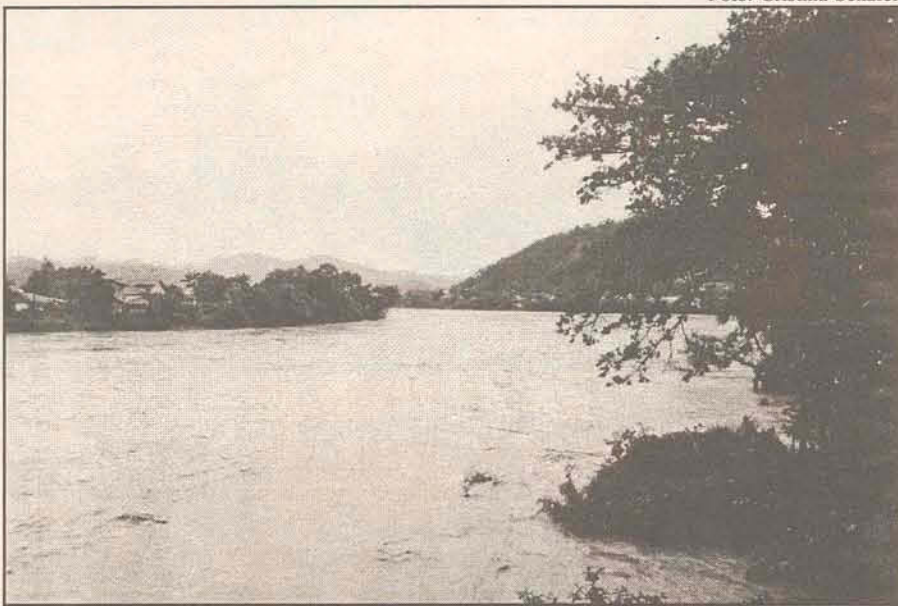
As aulas das redes municipal, estadual e particular foram suspensas até a tarde de ontem, quando a grande maioria das escolas voltou ao ritmo normal.

A Ponte Hercílio Deecke precisou ser interditada para carros pesados e o Samae redobrou o tratamento de água.

A comunidade gasparense mostrou solidariedade e respeito com as famílias que corriam o risco de ficarem desabrigadas. Muitas empresas da cidade trabalharam como voluntárias realizando mudanças, além das pessoas receberem em suas casas alguns desabrigados.

Somente na manhã de ontem, com a baixa do rio, as coisas começaram a ser normalizadas.

Zé Polvinho



Passado o susto das cheias, que quase me levaram de volta ao mar, volto para dizer que a sujeira que desceu o rio Itajaí-Açu foi e é algo impressionante. É lamentável o descaso para com este belo rio.

No Vale do Itajaí, tudo pode, especialmente em Gaspar. Tira-se a água do rio, a exemplo do SAMAE e se devolve a sujeira e o lodo que resta. Construções proliferam as suas margens, especialmente no trecho do bairro Figueiras. Nunca esquecendo que isto acontece sob as vistas e inércia das autoridades municipais.

Com as cheias pude me deslocar a lugares nunca antes visitados. Muitas pessoas eu vi precisando de informações e ajuda. Ligavam para a Prefeitura na segunda-feira pela manhã e ninguém sabia quem, onde ou como encontrar a defesa civil. Para os "companheiros" de plantão sugiro que organizem este importante órgão auxiliar da administração municipal.

A participação dos líderes comunitários do bairro Bela Vista, nos momentos de maior necessidade a exemplo das últimas cheias, deveria ser referência para outras regiões. Só para citar segunda de manhã na comporta as margens da Rod. Jorge Lacerda, estavam umas dez pessoas preocupadas em instalar e fazer funcionar a bomba que retira a água que se acumula dentro do bairro. Do rio pude avistar o Celso e o Ivo dentre tantos.

A algumas semanas atrás estive nadando no ribeirão Bateias e ouvi que a comunidade local que outrora tinha um combativo líder hoje conta com um implacável aliado. O problema é que o líder é aliado do Prefeito. Como cunhado não é parente, vai lá que acessor também não é aliado. Alguma explicação vão arrumar. Enquanto isto este polvo sofrido... vai levando como dá.

Para terminar a divisa entre Gaspar e Blumenau no bairro Bela Vista continua indefinida. A atual administração do PT poderia, já que não se importa com limites territoriais, entregar ao "companheiro" Décio o pedaço de território aparentemente sem dono compreendido entre a placa da Casa Campos : Bem-Vindos a Blumenau(sic) até o ribeirão Elesbão.



Casa da Economia

Vista-se bem

Os melhores preços, qualidade, e bom atendimento você só encontra aqui

Rua: Coronel Aristiliano Ramos, 248. Fone: 332-3060

ESCOLAS

SID

Quer ser o Melhor, Faça na Melhor.

O que procuras? Informática e Idiomas?

Venha para a Maior e Melhor Rede de Ensino
Escola S I D Informática
Qualificando pessoas para o mercado de trabalho.

332-2269

Av. Das Comunidades, 455 - Centro

Estado de emergência...

Fotos: Cristina Schäfer

Gaspar em alerta, é assim que podemos definir a última segunda-feira. As chuvas que caíram constantemente alagaram os bairros mais baixos da cidade. Aproximadamente 72 ruas ficaram intransitáveis, e as pessoas buscaram abrigos em escolas, galpões e Igrejas. O Prefeito Municipal de Gaspar, Pedro Celso Zuchi declarou estado de emergência, o Rio Itajaí Açu chegou a 11,02 metros acima do seu nível normal. Acompanhamos todos os momentos desde a manhã de segunda-feira, quando o rio estava com 8,09 metros acima do seu nível normal.

Dia 01 -09-01

8:30 – Gasparenses se assustam com o nível do Rio Itajaí, e com a possibilidade de cheias, o que não acontece desde 1992. O nível do Itajaí Açu, em Blumenau era de 8,09 metros às 7:00 horas e a previsão de chegar a 10 metros às 12:00 horas. Escolas das redes municipal e particular de Gaspar suspendem as aulas

9:00 – Medição do rio deixa em alerta a comunidade, o Itajaí Açu está a 9,48 metros acima de seu nível normal.

9:30 – Moradores da Rua Frei Canísio começam a desocupar suas casas e deixar o local. Os colégios que ainda estavam em aulas suspendem as mesmas.



Rua Frei Canísio - Bairro Coloninha

9:40 – Funcionários da Celesc suspendem a greve para atender as emergências. Os funcionários das centrais Elétricas de Santa Catarina decidiram suspender a greve que ocorria desde a semana passada. Os setores emergenciais voltaram a trabalhar. A suspensão deve permanecer até que a situação seja normalizada.

9:45 – Bairro Sertão Verde já está alagado. Comunidade pede a colaboração da prefeitura com caminhões e baterias.



Bairro Sertão Verde

10:00 – Nível do Rio chega a 9,35 acima do normal. Prefeito Municipal de Gaspar, Pedro Celso Zuchi declara Estado de Emergência. Várias ruas da cidade já estão alagadas, entre elas 2 no Bairro São Pedro.

10:20 – O Secretário de Educação afirma que as aulas estão suspensas e coloca as escolas do município em prontidão para receberem as famílias desabrigadas.

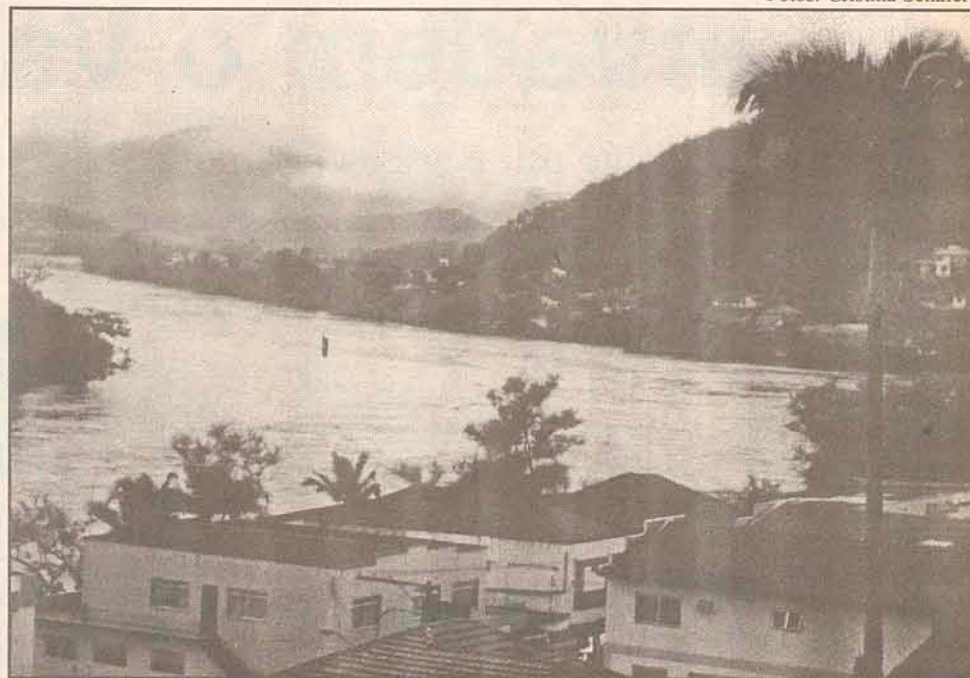

10:30 – É pedido que se economize água.

11:00 – Secretária de Saúde, Julita Schramm, pede que a comunidade não ande descalça pelas ruas alagadas e ferva a água antes de utilizá-la. A rua principal do Sertão Verde já está interditada. A rua Amazonas, no bairro Bela Vista também está interditada.

11:15 – Gasparenses invadem supermercados da cidade. A comunidade está superlotando os supermercados da cidade neste momento. A procura de gêneros de primeira necessidade para garantir o abastecimento antes dos alagamentos nas ruas é muito grande.

11:30 – Escolas Angélica Costa, Anacleto Vitório Cardoso, Frei Godofredo, Honório Miranda, Ivo'd Aquino e Salão Cristo Rei começam a receber móveis e famílias desabrigadas.

12:30 – As chuvas dão uma trégua na cidade, moradores aproveitam a estiagem para retirarem os móveis de dentro das casas.

13:00 – Volta a chover forte em Rio do Sul, o que preocupa as autoridades. Apesar disso as informações são de que

a Barragem de José Boiteux, principal controladora do nível do rio, trabalha com apenas 10% da sua capacidade.

13:20 – Empresas de Blumenau suspendem as atividades e dispensam funcionários.

13:25 – O Instituto de Pesquisas Ambientais e a Defesa Civil de Blumenau estão refazendo suas medições. Segundo estas novas medições, o Rio Itajaí deve chegar aos 12 metros apenas às 22 horas e não às 18 horas como se previa.

13:30 – Em alguns locais da cidade, como trechos na Rua Itajaí o rio já está transbordando. É grande o número de curiosos que se deslocam até o centro da cidade para verificarem o nível do rio.



Rua Itajaí

Eletrônica Medeiros Segurança
20 anos servindo Gaspar e Região

Portão Eletrônico Interfone e Video Porteiro Sistemas de Alarmes Circuito Fechado de TV

Conforto, comodidade e segurança para você e sua família
Vendas, instalações, manutenção e assistência técnica profissional
Visite nosso completo show room
Cel. Aristiliano Ramos, 547 - Gaspar. Fone 332-6716

Persan
Materiais de construção

Tudo em materiais para construção e acabamentos
Venha nos Visitar e CONFIRA!
Rua: Águas Negras, 55 - Figueira
Telefones: (0xx47) 332-0533 - 332-1011 - Gaspar - SC.

...as águas alagaram Gaspar

Fotos: Cristina Schäfer



Ponte na Rua Itajaí

14:00 – Grande parte das casas que são atingidas pela água já estão vazias. Várias ruas da cidade estão intransitáveis, mas até o momento a Defesa Civil não conseguiu contabilizar o número de ruas.



Bairro Bela Vista

14:30 – A movimentação na Rua Coronel Aristiliano Ramos é pequena. Muitas lojas estão fechadas.

15:00 – Em Gaspar, 12 locais estão recebendo desabrigados. A secretaria de Obras pede que proprietários de caminhões colaborem com a comunidade trabalhando voluntariamente.

15:51 – Volta a chover forte em Gaspar, em Rio do Sul, a informação da Defesa Civil é que a chuva está diminuindo.

16:00 – Volta a chover forte em Rio do Sul e apesar da previsão de estabilidade no nível do Rio, a cidade declarou estado de calamidade pública.

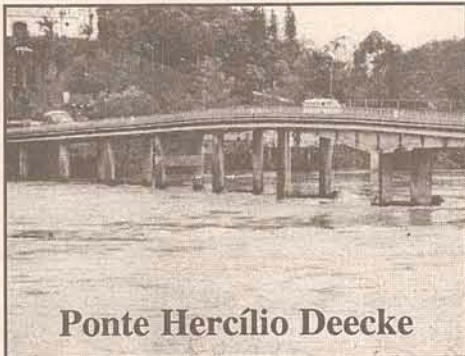

Ponte Hercílio Deecke

16:15 – Ponte Hercílio Deecke é interditada para carros pesados e ônibus.

16:20 – Samae dobra o tratamento de água para Gaspar. Donativos para as famílias desabrigadas podem ser feitos através da secretaria de obras.

17:00 – O nível do Rio está a 10,87 metros cima do seu nível normal. Houve uma elevação de apenas 8 centímetros na última hora.

17:30 – Defesa Civil anuncia alteração na sua previsão para às 22 horas. Em função da diminuição das chuvas, a perspectiva passa a ser de 11,05 metros para às 22:00 horas, e não mais 12 metros. Acredita-se na estabilização do nível do rio por volta das primeiras horas de terça-feira.

18:00 – Gasparenses se assustam com o tamanho de alguns entulhos que são trazidos pelo rio.

18:30 – Além dos abrigos, muitos gasparenses estão sendo solidários e dispõem suas casas e outras propriedades para os desabrigados.

19:00 – Medição: 11 metros, aumento de 7 centímetros em relação a hora anterior.

20:03 – Nova medição do rio: 11,02 metros. Aumento de apenas dois centímetros em relação a hora anterior, menor elevação do rio desde o início das medições.

20:30 – É pequeno o número de veículos que ainda trafegam pelas ruas de Gaspar. Muitas pessoas atendem os pedidos da defesa civil e ficam em casa.

21:15 – O nível do Rio Itajaí Açu está

estabilizando. E em Indaial houve um decréscimo de 2 centímetros. Durante a madrugada o nível do Rio deve baixar.

22:00 – Aproximadamente 1.000 pessoas estão desabrigadas em Gaspar e 72 ruas encontram-se alagadas. Os lugares mais prejudicados são o sertão Verde e Bela Vista.

22:30 – Famílias desabrigadas estão precisando de mantimentos.

Dia 02 -09-01

8:00 – Neste momento o nível do Rio Itajaí apresenta 7,76 metros em Gaspar, o que comprova um decréscimo durante a noite.

8:30 – As aulas da rede municipal voltaram ao normal hoje a tarde. A situação das escolas que servem de abrigo ainda não foi definida.

9:00 – Alunos do projeto, "Crescendo com o Esporte e lazer" só devem voltar as aulas na quinta-feira.

9:10 – Coleta do lixo será feita normalmente.

9:35 – A Defesa Civil pede que o retorno das famílias para suas casas seja feito com cautela

9:40 – Samae ainda trabalha com tratamento de água redobrado.

12:00 – O Sol está forte e as famílias começam a limpar suas residências.

16:00 – Até o fechamento desta edição não havia chovido. Existem lugares na cidade onde a água ainda não baixou. As previsões do tempo são otimistas.

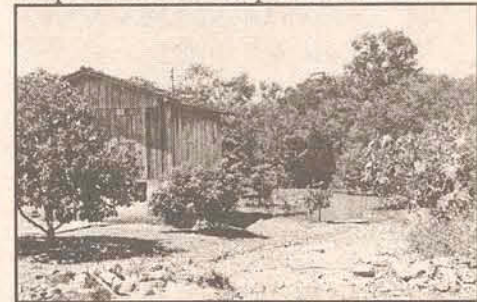

Bairro São Pedro

GRANIBLU

Comércio de Mármore e Granitos Ltda

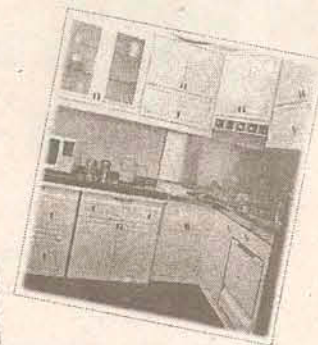

Venha nos visitar e Confira nossos preços!

Lavatórios - Pias - Balcões - Ladrilhos

9101-2182

(47) 332-5995

Rua Frei Solano, 1097 - Gasparinho

ALEXANDRE
Treinamento & Informática
e-mail: aletrein@terra.com.br

- Computadores de última geração
- Aulas práticas e extra-classe
- Professores especializados
- Ambiente climatizado
- Sistema vídeo-aula

R: Cel. Aristiliano Ramos, 300 - Salas 25 e 26 - Centro - Gaspar/SC

Fones: (047) 332-5806 / 9902-1587

É hora de voltar para casa

Alagamentos

Existem procedimentos básicos para o caso da residência ser atingida ou estiver em local onde há inundação: - reúna os alimentos, roupas, documentos e transporte-os para locais seguros, - Comece retirando de casa os móveis eletrodomésticos, como fogão e geladeira, -Desligue os disjuntores, -Procure a defesa civil.

Em desabamentos:

Abandone rapidamente a residência, - Peça auxílio aos seus amigos e vizinhos, - Conforme a gravidade acione o Corpo de Bombeiros ou a Defesa Civil, - Transmita alarme aos vizinhos em caso de súbita elevação das águas, - Se seus móveis precisam ser transportados para um abrigo, procure etiqueta-lo ou identifica-lo de alguma forma, Constatando que sua casa está em segurança, providencie a retirada dos escombros e comece a reparação dos danos.

Com o Carro

Se for necessário atravessar áreas alagadas, mantenha a aceleração con-

Muito trabalho espera as famílias que foram atingidas pela água. A lama vai se acumulando nos cômodos das casas e nas ruas à medida que a água vai baixando. Nestas horas de faxina e limpeza é preciso tomar alguns cuidados. Confira o que você deve fazer em alguns casos.

tínua, sempre em primeira, evite trocar de marcha. Em hipótese alguma a água pode entrar no cano da descarga, - Procure um lugar alto e espere o nível da água baixar, - Não pare o carro próximo a árvores e postes. Há risco da árvore não resistir ao vento e cair sobre o veículo. Os fios podem arrebentar, provocando choques, - Preste atenção nas poças de água, que podem ocultar buracos, - Não ande ao lado de caminhões e ônibus, a ondulação provocada por eles pode inundar seu carro.

Com os alimentos

Não consuma alimentos que tenham entrado em contato com água da enchente, - Evite consumir alimentos crus, - Sempre que possível, ferva todos os alimentos durante 10 minutos, - De preferência a produtos defuma-

dos e salgados, enlatados em geral, doces e conservas, -Verifique se há alteração de cor, cheiro ou sabor dos enlatados. Na dúvida melhor não ingerir os alimentos, - Evite embalagens sem rótulos ou identificação, - Rejeite embalagens rompidas, amassadas, enferrujadas ou estufadas, - Vegetais e frutas, se não forem cozidos, devem ser deixados de molho e lavados em água contendo hipoclorito de sódio (Cinco gotas para cada litro de água).

Como tratar a água

Se a água não for tratada, ferva-a durante 15 minutos, - Recolha a água da chuva em recipiente limpo para consumo, -Para tratar a água use duas gotas de hipoclorito de sódio para cada litro de água ou uma pastilha de cloro, conforme especificação para tratamento e desinfecção da água.

Dejetos

Evite que os dejetos (fezes, urina e lixo) contaminem a água, os alimentos e as pessoas, - Sempre que possível utilize caixas, jornais e papéis para a colocação dos dejetos, jogando-os posteriormente em buracos abertos especialmente para esses fins.

Lixo

O lixo deverá ser recolhido em recipientes colocados nos diversos pontos dos abrigos dos flagelados, - Tão logo estejam cheios deverão ser depositados em buracos preparados previamente e recobertos com terra, - Em locais impossibilitados da coleta regular, o destino do lixo deverá obedecer aos mesmos critérios estabelecidos para abrigos.

Animais mortos

Se a mortandade for grande, lançar cal sobre os mesmos, cobrindo-os com terra, - Se o estado de decomposição for adiantado, pode-se queimar os cadáveres, lançando sobre eles álcool ou gasolina e ateando fogo. Antes do procedimento, melhor consultar a defesa civil.

*Equipamento novo
com 1 ano de garantia*

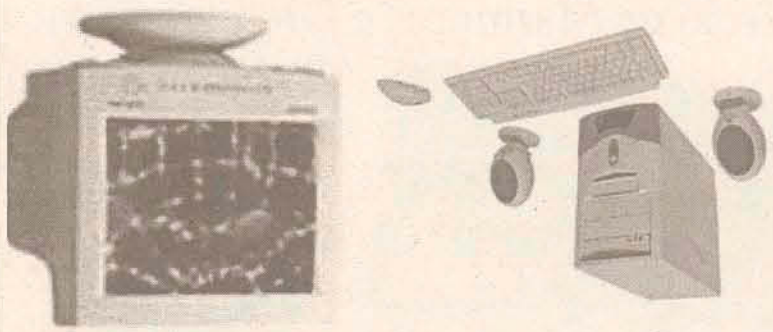

Parcelamento sem entrada
sem entrada
R\$ 85,00 mensais
com impressora a partir de
Computador Completo

332-5885



Avenida das Comunidades, 10 sala 6 - Centro - Gaspar.
Em frente a sinaleira do Gasparinho

Equipamentos e Serviços
de Informática

ZAMTEC
TECHNOLOGY

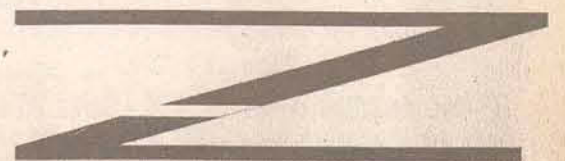

Comunidade do Bela Vista começa os trabalhos de limpeza

A Comunidade sobrevive a mais uma enchente em Gaspar. A última ocorreu em 92, com 12m80cm. Quase dois metros a mais do que a deste ano. Igualmente assustadora, deixou muitos desabrigados no município.

Muita lama, sujeiras e umidade nas ruas e dentro das casas. Os gasparenses amanheceram esta terça-feira, 02, com muito trabalho a ser feito: Colocar em ordem o que a água destruiu.

O bairro Bela Vista, foi um dos bairros que mais sofreu com as cheias, em Gaspar. Muitos flagelados tiveram que se recolher em um dos dois centros

disponibilizados para abrigo, a Escola Angenor Zimmermann e a Comunidade Imaculada Conceição.

Um total de 101 pessoas nos dois alojamentos, que já estão sendo assistidas pelos órgãos competentes do município. Segundo Aldo Avosani, Secretário de Assuntos Estratégicos, que atuou como voluntário da Vigilância Sanitária, e está diretamente agilizando os trabalhos de encaminhamento e recuperação das famílias flageladas, diz que todos os desabrigados já estão sendo auxiliados. "Além da Prefeitura, ter estado ajudando, antes e depois das

inundações, a comunidade inteira de Gaspar, doou todos os tipos de alimentos, água potável e roupa. Um ato de cidadania", afirmou Aldo que acrescenta, que a comunidade ainda está necessitando de fraldas e calças-plásticas, leite integral, bolachas e todo tipo de produtos não perecíveis, para ser possível a continuação do trabalho, já que algumas famílias, por residirem em localidades que apresentam risco, vão demorar para retornar às suas casas.

No momento a situação está dentro da normalidade, apesar de algumas ruas do bairro, na parte interna, ainda estarão alagadas. Mas dentro de algumas horas deverá voltar ao normal, e as famílias poderão fazer todo o trabalho de limpeza. Um dos trabalhos que a Vigilância Sanitária está se comprometendo, é a continuação da avaliação, para saber quais as famílias que estão sofren-

do maiores riscos. "Esta identificação consiste em cadastrar todos os moradores e fazer um banco de dados, para melhor auxiliar a população", disse.

Avosani, avaliou que os problemas só não foram maiores, porque todas as famílias já se precaveram e retiraram as mobílias de dentro das residências, colocando em lugar seguro, cedido pela Prefeitura. "Todo o trabalho foi muito difícil, mas a comunidade cooperou e retirou todos os móveis. Assim as perdas materiais foram bem menores que poderiam ter sido". Acrescentou também que com a ajuda do tempo, as famílias que puderam retornar aos lares, já iniciaram a limpeza e logo vão poder retornar a vida normal.

Para as pessoas que queiram ainda fazer algum tipo de doação, podem dirigir-se a Secretaria de Obras da Prefeitura.

Consultório Odontológico

Dra. Andrea Lancia Santana
Cirurgiã Dentista CRO 5831

Dr. Vitorino Pantaleão de Santana
Especialista em Ortodontia CRO 2786

 **332-4018**



Rua Cel. Aristiliano Ramos, 211 - Sala 13 - Gaspar
Rua Nereu Ramos, 670 - Blumenau - Fone: 3224054

VEJA O QUE A CDL - GASPAR PODE FAZER PELO SEU NEGÓCIO



CDL - GASPAR
Câmara de Dirigentes Lojistas
Rua Cel. Aristiliano Ramos, 502 - Centro
89110-000 - Gaspar - Santa Catarina
Telefone: (0xx47) 332-2599

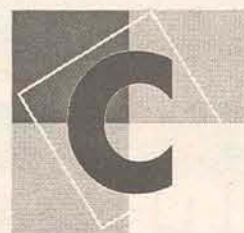

Central Transfers

Transferindo Qualidade

A Central Transfers traz o que há de mais atual em Transfers **Litográficos, Sublimático e Glitter** no mercado nacional. Com moderno bureau de impressão oferecendo todo o processo para a produção de transfers, desde o fotolito até a produção do plastisol.

Transfers Litográficos Sublimáticos Glitter

Rua Luiz Franzoi, 480 - Margem Esquerda
Gaspar

47 332-3053

Sertão Verde ainda está alagado

Foto: Cristina Schäfer

A comunidade Sertão Verde, do bairro Margem Esquerda, também foi fortemente atingida pelas chuvas. Muitos desabrigados, foram acolhidos e alojados nos dois centros disponíveis. A Comunidade São Sebastião recebeu 109 pessoas, um total de 24 famílias. A Escola Angélica Costa, acolheu 15 pessoas de quatro famílias, entre crianças e adultos.

O escoamento das águas, no bairro, ainda está em ritmo lento, o que poderá apenas está liberado para os moradores, na quarta-feira, 3. "O tubo que faz o trabalho de escoamento, é muito pequeno para a demanda de água, por isso está tão demorado," diz, Orlando Bernardes, vereador, que está ajudando a comunidade.

Orlando diz, que a Prefeitura e os



No fim da tarde de segunda-feira a rua principal do Sertão Verde e as áreas ao seu redor estavam completamente alagadas

gasparenses, estão fazendo todos os tipos de doações. Até os mercados, doaram água e fraldas para as crianças. Apesar da realidade da situação, está tudo sob controle. "Apenas lamentamos que os moradores não tenham tido tempo para retirar os móveis de dentro de casa. Mas ninguém morreu ou sofreu algum tipo de ferimento", garantiu.

No momento a famílias estão bem assistidas, mas se comunidade ainda

queira fazer algum tipo de doação, podem fazer, principalmente doando leite integral e fraldas descartáveis para as crianças. Orlando garantiu que a comunidade está tomando as devidas precauções para evitar qualquer tipo de enfermidades, como a leptospirose. "Todos estão cientes, que não devem permanecer por muito tempo dentro da água, principalmente se estiverem com algum ferimento aberto". Disse.



ANJOMAQ

Máquinas Têxteis

Fabricamos

- Máquina de colar intertelas simplificada;
- Mesa para infestar;
- Revizadora para malha;
- Carrinho para transporte;
- Nova infestadeira especial e muito mais



Infestadeira

Rua Prefeito Leopoldo Schramm, 358. Fone: (47) 332-0638

VOCÊ TEM O DIREITO DE VER A QUALIDADE DO QUE COMPRA

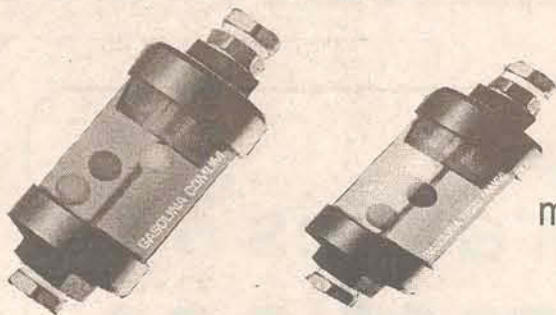

Agora, nos postos Esso com o selo Gasolina Garantida, um exclusivo filtro transparente na bomba mostra a cor da verdadeira gasolina Esso. A nossa gasolina comum é vermelha e a aditivada é verde. Ela é a única gasolina do mercado que passa por um processo de testes e garantia de qualidade com Certificado ISO 9003, da União Certificadora, credenciada pelo INMETRO. Este é mais um compromisso da Esso e dos seus revendedores que assinaram este anúncio



**Só na Esso você vê a
qualidade do que compra**



Avenida das Comunidades, 990 - Centro - Gaspar

Previna doenças na Terceira Idade

Velhice não é sinônimo de doença. É apenas mais um período da nossa vida, que deve ser muito bem vivido. Para isso é extremamente importante estar com a saúde forte para que seja muito mais satisfatório curtir esse momento. É bom saber, que algumas doenças costumam aparecer justamente após os 60 anos, e algumas vezes um pouco antes dessa idade. É importante sempre visitar o seu médico, **geriatra**, para garantir uma vida melhor.

Doenças mais comuns

DOENÇAS: Cardiovasculares: infarto, angina, insuficiência cardíaca:

FATORES: Pouca atividade física, fumo, diabetes, alta taxa de gordura no sangue e obesidade.

SINTOMAS: falta de ar, dor no peito, inchaço, palpitações.

PREVENÇÃO: Atividade física, não fumar e controlar peso, colesterol e diabetes.

DOENÇAS: Derrames
FATORES: Pressão alta, fumo, sedentarismo, obesidade e colesterol elevado.

SINTOMAS: tontura, desmaio, paralisia súbita.

PREVENÇÃO: Atividade física, não fumar, controlar pressão arterial, peso e colesterol.

DOENÇAS: Diabetes
FATORES: obesidade, sedentarismo, casos na família.

SINTOMAS: muita sede e aumento do volume da urina.

PREVENÇÃO: controlar o peso e a taxa de açúcar no sangue.



AUTO PEÇAS CELSO LTDA.

- Peças; - Mecânica; - Lataria;
- Acessórios; - Parabrisas

Toda a linha de automóveis

Fone: 332-0023 - Fone/Fax: 332-2616

Rua Barão do Rio Branco, 540 - Gaspar - SC



PREFEITURA MUNICIPAL DE GASPAR



Tomada de Preços N.º 53/2001

OBJETO: aquisição de equipamentos de informática.

ENTREGA DOS ENVELOPES: contendo os documentos de habilitação e a proposta DIA - 19/10/2001 até às 14:00 horas. **ABERTURA:** 19/10/2001 às 14:00 horas. Os interessados poderão obter a íntegra do edital, diariamente no horário de expediente, no Departamento de Compras da Prefeitura Municipal, ao preço de R\$ 30,00(trinta reais).

Gaspar, 02 de outubro de 2001

PEDRO CELSO ZUCHI

Prefeito Municipal

Rádio Sentinela do Vale

na INTERNET

www.braznet.com.br/sentinela

Dicas de Sites Interessantes:

www.braznet.com.br/gaspar

www.bn.com.br/radios-antigos

www.an.com.br/anagora

332-0783

332-1200



Supermercado
Arno Goedert

Fone: 332-0290

Rua Luiz Franzói, nº 250
Margem Esquerda - SC



Material de
Construção

Fone/Fax: 332-0077 / 332-0290

Rua Hercílio Zimmermann, 1055 -

Margem Esquerda - Gaspar

CGC00.453.448/0001-60 Insc. Est. 253.032.466

Latina[®]

T Ê X T I L

LATINA MALHAS INDÚSTRIA COMÉRCIO E REPRESENTAÇÕES LTDA.

A VARIEDADE QUE SUA
EMPRESA PRECISA, EM PRODUTOS
TÊXTEIS DE QUALIDADE

Rua São Leopoldo, 737 - Bairro São Luiz - Brusque. Fone: 351-1377

Fotos: Cristina Schäfer



Incêndio destrói casa no bairro Sete

Nem mesmo a chuva de sexta-feira conseguiu conter as chamas que destruíram uma residência na rua Canoinhas

Um incêndio, ocorrido na manhã de sexta-feira destruiu uma residência na Rua Canoinhas.

Com o incêndio, é levantada novamente a questão do Corpo de Bombeiros em Gaspar. Até o momento, bombeiros voluntários estão sendo treinados em uma parceria entre a Bunge Alimentos e a Prefeitura Municipal de Gaspar.

Além da demora do Corpo de Bombeiros de Blumenau, que reclamou da falta de colaboração dos motoristas que

estavam trafegando na rodovia naquele momento, pois os carros não deixavam espaço para o Corpo de Bombeiros transitar, os moradores da Rua Canoinhas também se revoltaram com a demora do caminhão de prefeitura, reformado para servir de apoio ao Corpo de Bombeiros.

Segundo o Secretario de Obras, o caminhão, que foi reformado para acoplar duas mangueiras, não se dirigiu ao local antes porque não havia sido avisado.

Acredita-se que o fogo na residência de começou por volta das 10 horas e 30 minutos. Mas o laudo com as prováveis causas do incêndio só deve sair dentro de 15 dias. A Polícia Militar de Gaspar foi avisada por um vizinho, que notou o fogo, quando a sala foi atingida. Não havia ninguém em casa quando o fogo começou.

A residência, onde moravam Edilson da Silva sua esposa Lurde Maria Caresia da Silva e uma filha era de madeira e levou aproximadamente 30

minutos para ser consumida pelas chamas.

De acordo com o corpo de Bombeiros, as chamas ainda foram contidas pela umidade, mas que em casos de casas de madeiras, é praticamente impossível conter o fogo.

A família de Edilson da Silva está aceitando a ajuda da comunidade.

Qualquer doação, entre elas roupas, roupa de cama, utensílios para cozinha etc, pode ser deixada na Secretaria de Educação.

RIKO Riko Metais
e Artes Ltda.

Artes em ferro (mesas, cadeiras, aparadores,
luminárias e grades artísticas) - Decorações
de Interiores - Estudo de cores para pinturas

 (0**47) 335-0842

Rua Anfilóquio Nunes Pires,
4544 - Bela Vista - Gaspar



Trabalhamos com projetos desenvolvidos exclusivamente para você

**CRECHE PINGO
DE GENTE**

- * Berçário 1 e 2
- * Maternal
- * Jardim 1 e 2

*Oferecemos
transporte*

332-0789



Rua 1º de Janeiro, 193 - Bairro 7 de Setembro

Raul's

Fone: 332-3978

**Diariamente o melhor
espeto corrido da região**



Recomendações básicas em piscicultura

Preparação dos viveiros - Os viveiros de peixes devem ser adequadamente preparados antes da introdução dos alevinos. Devem ficar secos por pelo menos duas semanas para decomposição da matéria orgânica do fundo.

Calagem - aplica-se 1.000 kg de calcário agrícola por hectare para elevar o pH e a alcalinidade. A cal virgem, numa proporção de 150 kg/ha é usada somente nas partes que ainda estiverem úmidas, para desinfecção e eliminação de peixes indesejáveis.

Adubação - para estimular o desenvolvimento de alimentos naturais, espalhar 2-3 t/ha de esterco de aves ou suínos. Para manter elevada a disponibilidade de alimentos naturais ao longo do ano, deve-se adubar com 500-1000 kg/ha de esterco por semana. Apesar do custo elevado, o produtor que optar pela

adubação química pode usar 15 kg/ha de superfosfato triplo e 30 kg/ha de sulfato de amônia a cada duas semanas.

Nível da água - deixar durante uma semana o viveiro com 2/3 do seu nível máximo para um bom desenvolvimento do plâncton. Colocar os alevinos e completar gradualmente o nível da água.

Povoamento - antes de liberar os alevinos no viveiro deixar as embalagens flutuando durante 20-30 minutos para que não haja diferença maior que 2° C entre a água da embalagem e a do viveiro. Colocar um peixe para cada 1-3 metros quadrados dependendo da espécie e da oferta de alimento.

Alimentação - grande parte das necessidades dos alevinos será suprida pelos alimentos naturais num viveiro bem adubado. Para saber o nível de adubação

está correto, avaliar a transparência da água mergulhando o disco de Secchi ou qualquer objeto branco na água e anotando em que profundidade ele desaparece. O ideal é uma transparência de 30-40 cm. Se desaparecer antes, suspender temporariamente a adubação. Se for visível a uma profundidade maior aumentar a taxa de adubação. A suplementação diária com ração bem moída deve ser feita na proporção de 3% do peso total

dos peixes do viveiro.

Policultivo - para obter uma maior produtividade pode-se cultivar várias espécies de peixe ao mesmo viveiro pois as diferenças de hábitos alimentares entre elas proporcionarão um melhor aproveitamento dos alimentos disponíveis.

Eng. Agr. Célio Haverroth -
Secretário de Agricultura

Campanha de Alevinos

A Secretaria Municipal da Agricultura está encaminhando mais uma campanha de alevinos.

Secretaria e fazer os pedidos, sendo que a entrega será no dia 25 de outubro. Estão sendo oferecidas as seguintes espécies:

Espécie	Alevino I (R\$/mil)	Alevino II (R\$/mil)
Carpas (húngara, capim, cabeça grande e prateada)	50,00	110,00
Tilápia revertida	40,00	80,00
Bagre africano	70,00	130,00
Jundiá branco, jundiá rosado, piauçu, pacu e catfish	70,00	130,00

O alevino I tem cerca de 3 cm e o alevino II, 8 a 10 cm.

É importante que os piscicultores procedam de acordo com as recomendações técnicas, para evitar perdas de alevinos e melhorar a rentabilidade da atividade.

Calendário do Mês de Outubro

- Dia 6** - Sábado na Praça, com feira de produtos agroecológicos e coloniais
- Dia 12** - Dia do Engenheiro Agrônomo
- Dia 12 a 14** - I Feira Catarinense de Sócio-economia Solidária, em Lages
- Dia 15 a 17** - Curso para a Equipe Municipal de Coordenação da Recuperação da mata ciliar
- Dia 17** - Reunião Ordinária do Conselho Municipal de Desenvolvimento Rural

LEOPARDO MÁQUINAS

Revenda e assistência técnica autorizada

- * Motosserras
- * Roçadeiras
- * Ordenhadeiras



- * Desintegradores
- * Pulverizadores
- * Lava Jato

Av. das Comunidades, 460
Centro - Gaspar
Fone/Fax: 332-1236

Rua 15 de Novembro, 472
Centro - Rio do Sul
Fone: (047) 521-3637

Calendário Agrícola Outubro

- Planta-se** - alho (dentes das cabeças), cará, batatinha, alcachofra, morango, couve, arroz, batata-doce, amendoim, mamona.
- Semeia-se** - couve-rábana, melancia, jiló, rabanete, cebola, cana-de-açúcar, salsa crespa, tomate.
- Colhe-se** - rábano, morangos, batatinha, chuchu, alho, cana-de-açúcar, acelga, almeirão, aipo.

Previsão do Tempo

Formação de nevoeiros e chuviscos isolados ao amanhacer. Predomínio de sol em todas as regiões catarinense. As temperaturas ficarão estáveis. Os ventos soprarão de sudeste a leste, com intensidade fraca a moderada. No mar a altura das ondas estará diminuindo gradativamente, mesmo assim permanece o alerta de mar agitado.



Plantão 24 horas
9122-6670

- Cópias de Chaves
- Trocas de Segredos
- Serviços a Domicílio
- Abertura de Carro
- Concerto de Cilindros de Porta

Fone: 332-5979

Rua Cel. Aristiliano Ramos, 300 - sala 07 - 1º andar - (Prédio do Luizinho)

APAE auxiliando a comunidade há 18 anos

A Associação dos Pais e Amigos dos Excepcionais, APAE mantém no município de Gaspar a instituição filantrópica, Centro Integrado de Educação Especial Fênix.

A Fênix é uma instituição sem fins lucrativos, que foi fundada no município em 19 de março de 1983. Mas só em 18 de março de 1985, iniciou o funcionamento. Atende atualmente 165 educandos, entre zero a 65 anos. Divididos em: Educação Infantil, zero a seis anos; Educação Fundamental: sete a 14 anos e Oficinas de Trabalhos a partir dos 14 anos.

Alguns estudantes da Apae, também estudam regularmente nas diversas escolas do município de Gaspar. Em média 27 jovens estão matriculados no ensino fundamental. Os trabalhos desenvolvidos nas oficinas, através de encomendas, são vendidos na comunidade. Com o dinheiro arrecadado, é retirado à despesa, e o restante é dividido com os participantes da oficina.

Uma das oficinas desenvolvida no local é a de Panificação. Os estudantes aprendem a arte de fazer pães, doces, bolos, cucas e outros do gênero. Segundo a diretora Rosa Masson, os jovens aprendem com dedicação. "Na medida em que aprendem o processo, se adap-

tando e aperfeiçoando o trabalho, vão ficando na função", garantiu Rosa, que acrescenta que a Oficina de Panificação já está a todo vapor, a mais de cinco anos.

Outras oficinas que também estão garantindo sucesso à instituição, são as de Papel Reciclado e Estopa. Nas de papel, os estudantes fazem cartões de casamento, comunhão, floricultura entre outros. "Gosto de estudar. Eu brinco, trabalho e estudo. Gosto de fazer papel", diz Ivonei Isaltino Melleis, 21 anos, que participa da oficina de Papel Reciclado. Na oficina de estopa o trabalho é destinado aos postos de gasolina e mecânicas em geral. "Eu gosto muito de estudar aqui. Comecei este ano e estou fazendo estopas. Tá muito bom. Os amigos são legais", contou Josué de Moura, 16 anos, que além de estar matriculado na pré-profissionalização, participa da oficina de estopa. Lembrando que esses trabalhos são realizados através de encomendas e o dinheiro é dividido com os estudantes que participaram do processo.

Em 1988, a APAE de Gaspar resolveu um dos grandes problemas que a instituição vinha enfrentando. O espaço físico. Com a demanda, foi construída uma sede maior para atender, onde foram feitas diversas melhorias e amplia-

ções.

Mas a APAE, no momento está sofrendo com outras dificuldades, que é a falta de material adaptado. Ou seja, cadeiras de roda e móveis adaptados aos estudantes. Outra dificuldade é a impossibilidade de buscá-los em localidades mais distantes. Em princípio o trabalho está sendo realizado por uma kombi e uma besta. "Pretendemos aos poucos e com a ajuda da comunidade, conseguir o que falta, tanto em material adaptado, quanto em condução apropriada, para buscá-los nos bairros distantes da APAE", enfatiza Rosa.

Um dos orgulhos dos estudantes e da instituição é a participação maciça em olimpíadas e jogos estudantis da APAE no estado. No último evento realizado em Tijucas, os Jogos de Atletismo da Região do Médio Vale do Itajaí, trouxe para o município, cinco medalhas de ouro, uma de bronze e uma de prata, nas equipes masculinas. Esses jogos foram eli-

Oficina de Panificação é uma das atividades desempenhada pelos excepcionais



minatórios para as Olimpíadas da Apae, que vão ocorrer no oeste do estado. "É uma grande emoção ver nossos estudantes participando dos jogos Olímpicos e dos jogos escolares. É muito gratificante", diz Graça da Costa, secretária que auxilia nos trabalhos da instituição.

Atualmente a APAE conta com 18 professores, quatro auxiliares na cozinha, dois funcionários da administração, seis técnicos entre fisioterapeutas e pedagogos e dois médicos voluntários. O Centro Fênix fica situado à Rua Mafra, 99, Bairro Santa Terezinha, 99, à três quilômetros do Centro.

Para mais informações: 332-7039, com Rosa

FIPAR Auto Mecânica Ltda.
Especializada FIAT!



Agora para melhor lhe servir.
NOVAS INSTALAÇÕES,
lugar amplo e moderno.
Com os melhores
PROFISSIONAIS!



Rua: Anfilóquio Nunes Pires, 179 - Gaspar
Fone: (0xx47) 332-1058 / 332-5340

Auto Capa Móveis
Estofados Paris



Tudo em estofamentos

☎ 332-9451

Rua 25 de Julho, 39 - Bairro 7 de Setembro

IRMÃOS POFFO

Peças e Acessórios
para Automóveis

"Agora assistência técnica
em CDs e Módulos"

Insul Film
Som Automotivo
Escapamentos
Acessórios

Venda
e Instalação!



Rua Itajaí, 355 - Gaspar. Fone: 332-2627

Como evitar a enxaqueca

O que é enxaqueca?

A enxaqueca é uma doença neurovascular que causa crises típicas de dor de cabeça. Ela é reconhecida facilmente pela dor que envolve metade da cabeça, piora com qualquer atividade física e está freqüentemente associada a náuseas, vômitos e desconforto com exposição a luz e sons altos. Pode durar até 3 dias (72 horas) e tem freqüência bastante variável, já que alguns pacientes apresentam poucas crises durante toda a vida e outros relatam diversos episódios em um mesmo mês.

Alguns fatores como estresse, batidas com a cabeça, jejum prolongado, ingestão de alimentos gordurosos, exposição a ruídos altos, odores fortes ou temperaturas elevadas – e até mesmo dormir além do horário usual – podem desencadear uma crise de enxaqueca.

As crises podem ser evitadas

É verdade! Você pode controlar as crises de enxaqueca com atitudes simples, tais como:

- Distribuir adequadamente a carga de trabalho, evitando o acúmulo que faz levar o trabalho para casa;
- Evitar dormir além do horário usual;
- Evitar a fadiga excessiva;
- Fazer refeições em horários regulares e não "pular" as refeições;
- Reduzir a ingestão de café e chá;
- Evitar o uso de analgésicos sem supervisão médica;
- Evitar exposições a luzes, ruídos e cheiros fortes;
- Não se exercitar em dias muito quentes.



As crises podem ser tratadas

As crises de enxaqueca podem ser classificadas conforme o grau de comportamento das atividades cotidianas. Se não interferem nas ocupações diárias, são leves. Se atrapalham, moderadas. E se incapacitam o paciente para as atividades do dia-a-dia, são graves.

As crises leves, são resolvidas com medidas simples como repousar ou dormir. Já as crises moderadas ou graves devem receber tratamento medicamentoso, sempre orientado por um médico.

Centro de Formação de Condutores

CORAÇÃO DO VALE

Aulas Práticas e Teóricas
Renovação e
1º Habilitação

332-2334 - 332-5010

Rua Cel. Aristiliano Ramos, 676
Centro - Gaspar/SC



PREFEITURA MUNICIPAL DE GASPAR



DECRETO Nº 269/01

DECLARA "SITUAÇÃO DE EMERGÊNCIA" NO MUNICÍPIO DE GASPAR

O Prefeito Municipal de Gaspar, Estado de Santa Catarina, no uso de suas atribuições que lhe confere o artigo 47, inciso IV da Lei Orgânica do Município, e com fundamento no artigo 24, inciso IV da Lei nº 8.666/93 e suas modificações, e na Lei Estadual nº 4.841, de 23 de maio de 1973, sob proposta da Comissão Municipal de Defesa Civil de Gaspar - COMDEC,

DECRETA:

Art. 1º - Fica declarada "SITUAÇÃO DE EMERGÊNCIA" no âmbito do Município de Gaspar, pelo prazo de 30 (trinta) dias, face às fortes chuvas que ocorreram nas últimas 48 (quarenta e oito) horas em toda a região, causando enormes prejuízos ao patrimônio público e de particulares, e colocando em risco a integridade física e a saúde da população.

Art. 2º - Este Decreto entra em vigor a partir desta data.

Prefeitura Municipal de Gaspar (SC), em 01 de outubro de 2001, às 8h.30min..

PEDRO CELSO ZUCHI

Prefeito Municipal

Farmácia

CRISTÓVÃO

Nebulizador NS com 3 anos de garantia por R\$ 55,00
Vacina Vaxi-gripe 2001 (Francesa) por R\$ 18,90 aplicada

Contamos ainda com uma
ampla linha de perfumaria

Disque Farmácia 332-0579

Avenida das Comunidades, 160 - Gaspar

ALPES

Materiais de Construções

Tudo para construção ou reforma

Promoção da semana

Tubo 100mm barra 6 m

R\$ 17,70

Fone: 335-2691

Rod. Jorge Lacerda, 4750 - Bairro Bela Vista

Calçados

TOMIO

Qualidade e preço faz a diferença

Fone: 332-1638

Rua Cel. Aristiliano Ramos, 249 - Gaspar

Ateliet Suelene

Restauração de Pinturas em Móveis, Paredes e Ferro
Pátina - DKP - Estuque - Esponjado



332-4894

Rua Edvirges Theiss, s/n - Gasparinho - Gaspar

MEGA

Bazar & Papelaria

Contamos com uma ampla linha de material escolar, escritório e informática.

Temos também artigos para presentes,
papel para moldes, xerox, encadernação e plastificação



332-2025

Cel. Aristiliano Ramos, 580 - Centro

ZOMER

sempre com você

Tudo sem entrada
com o 1º pagamento
só em 60 dias

Rua São José, nº 295 - Centro - Gaspar. Fone: 332-0872

Zélia Gattai, reconhecimento que chegou com o tempo

Zélia Gattai, sempre demonstrou ser uma mulher de caráter forte, mas ao mesmo tempo doce como uma criança. Transparece, mesmo depois da morte de seu companheiro Jorge Amado, um otimismo muito forte, além da alegria, e vontade de viver a vida.

Foi companheira do escritor Jorge Amado. Estiveram juntos desde 1945, mais de meio século viveram um amor verdadeiro e incondicional, passavam sempre essa imagem, em todas as vezes em que apareciam em público.

Começou a escrever aos 62 anos. Lançou o seu primeiro livro, *Anarquistas, Graças a Deus*, em 1979. Foi e é um dos maiores sucessos da autora. Merecendo até adaptação à televisão, sendo também um grande sucesso.

Seus títulos já foram editados em mais de cinco idiomas, dentre eles o italiano. Zélia é descendente de anarquistas toscanos e vênnetos.

Anarquistas, Graças a Deus, é uma espécie de memória da autora, que é filha de imigrantes italianos. É

um livro que conta a história de toda a sua família, detalhando momentos difíceis e emocionantes dos Gattais e de todos os imigrantes que integraram o grupo da colônia anarquista, Cecília. Em síntese o livro é uma rememoração de episódios de sua infância e adolescência, é um documento sobre uma passagem importante da história do Brasil, a imigração italiana.

Zélia é um dos nomes que poderá assumir o lugar de Jorge Amado (morreu em seis de agosto deste ano), na Academia de Letras. No momento ainda existem algumas controvérsias, principalmente dos próprios acadêmicos e alguns críticos literários que a julgam incapaz para o cargo e outros que acreditam que ela esteja se aproveitando do momento da morte do companheiro, para receber o título, como se fosse hereditário.

Indiferente se Zélia será uma acadêmica ou não, o que importa para a sociedade, são suas obras, reconhecidas em muitos países, que passam extrema sensibilidade e bom-humor e principalmente conhecimento do

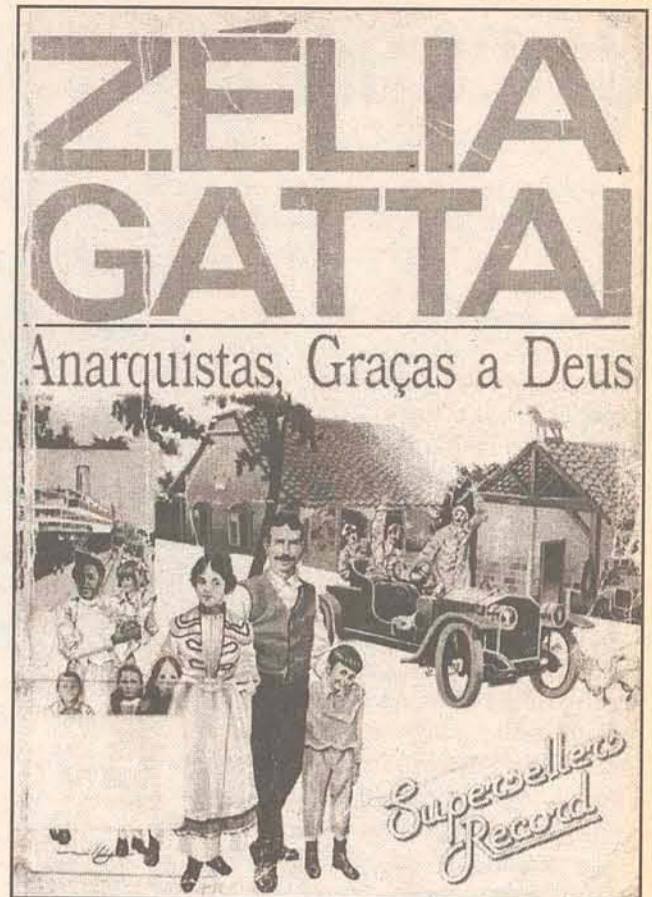

Brasil e suas origens, ao leitor. Sem dúvidas alguma, obras que merecem ser lidas e contadas por gerações.

Algumas obras de Zélia Gattai

Anarquistas, Graças a Deus
Um Chapéu para Viagem
Pipistrello das mil Cores
Crônica de uma Namorada
Cittá di Roma
A Casa do Rio Vermelho

TIMETEC
Controle de Ponto / Acesso / Crachá

Wilson Roberto
9983-2863
Fone/Fax:
(0xx47) 339-2499
Gaspar - SC E-mail: timetec@netron.com.br

Centro de Beleza Radiance

Cabelereira - Estética Corporal e Facial
Massoterapeuta - Depilação
Manicure e Pedicure - Bronzeamento Artificial

332-3944

Rua Manoel João de Souza, 71 - Bairro Santa Terezinha - Gaspar

UNISSEX

COLÉGIO SÃO FRANCISCO

Rua Doralício Garcia, 777 - Gaspar/SC
Fone: (0xx47) 332-1088
E-mail: csf@zaz.com.br
Site: www.blumenau.zaz.com.br/csf

TERCEIRÃO AGRADECE

A equipe organizadora da Festa Hell's Party, que aconteceu no último sábado na Rephynaria Bar e Boate, agradece aos patrocinadores e colaboradores que de alguma forma contribuíram para que a festa pudesse ser realizada com sucesso:

Supermercado Arno Goedert
Raul's Hotel
Wizard
OSS
Cine Foto Mary
Lunedi
Bruklin Confecções
Depósito de Materiais de Construção Santos

Loja Julio Schramm
Fundição Artística Silveira
Kuipers
Posto Soazu
Giovani (Rephynaria)
Elder
Diretora Isaura
Rosele.

Agradecemos ainda a "força" e empenho dos alunos:
Adriano, Cician, Bruna Karla, Bruna Z., Carla, Felipe, Jonatas, Paulinho, Janaina, Gustavo, Helena, Thiago J., Ralf, Bárbara e Rafael.

VALEU E ATÉ A PRÓXIMA....

COLÉGIO SÃO FRANCISCO reúne comunidade escolar e amigos para um dia de lazer

Unir escola, família e amigos é o nosso principal objetivo, além de proporcionar a todos momentos de confraternização, descontração e amizade.

DIA 06/10 (sábado) - PROGRAMAÇÃO

9h - Início das atividades esportivas. (Participação de pais, alunos, professores, ex-alunos e todos aqueles que quiserem se divertir).
12h - Almoço (frango, polenta, arroz, aipim, espaguete saladas variadas)
Valor: R\$ 6,00 o cartão (crianças até 10 anos pagam a metade)
14h - Sorteio do BINGÃO

Prêmios - Um CELTA 0K e TV

Valor da cartela: R\$ 100,00

Durante este dia haverá exposição de trabalhos dos alunos.

VOCÊ É NOSSO CONVIDADO!

PIMPOLHOS

Fotos: Cine Foto Mary



Com um jeitinho de princesa, a bela Ângela Regina Girardi comemorou seus 9 aninhos no último dia 2 de outubro. Felicidades a garotinha.

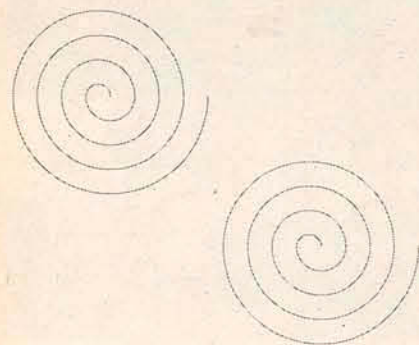
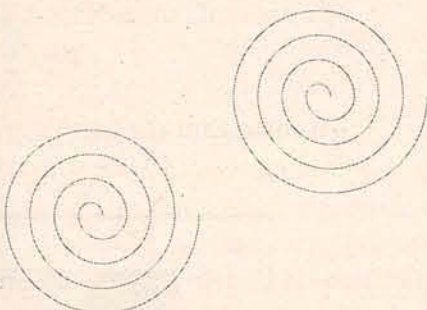

Sempre sapeca, o pequeno Ricardo Holzapfel esteve essa semana visitando as instalações do Jornal Metas. O garotinho estava super curioso para saber como funciona uma redação. Valeu pela visita!

Vamos Brincar

Caçador

Número mínimo de participantes: 10
Número máximo: não tem, mas precisa ser número par.
Material: uma bola.

Como brincar

- 1 - Divida os jogadores em dois times.
- 2 - O ideal é jogar numa quadra. Se estiverem num campinho ou na rua (num lugar onde não passem carros), divida o espaço em dois campos iguais.
- 3 - Dois jogadores de cada time começam o jogo como reservas.
- 4 - Os reservas ficam por trás da linha de fundo do time adversário.
- 5 - O objetivo é atingir os jogadores do time oposto com a bola. O ataque pode partir tanto do cam-

po de jogo quanto do campo reserva. Quando um jogador é atingido, "morre" e vai para a área dos reservas.

6 - Os jogadores devem tentar pegar a bola jogada pelo outro time para contra-atacar. Quando alguém pega a bola, não é considerado atingido.

7 - Os dois primeiros jogadores que forem atingidos trocam de lugar com os reservas iniciais.

8 - Quando um time manda a bola para fora da quadra, ela volta para a área reserva do outro time.

9 - Vence o primeiro time que "matar" todos os jogadores do time adversário.

Obs: esta brincadeira também é conhecida como Queimada em alguns lugares.

Extraterrestres. Venham para o Terra.

Assine já:
Blumenau 0800 701 7777
www.terra.com.br

Telefônica

terra

A Internet
malu sua do que nunca.

Foto meramente ilustrativa

BASE Informática
Cartuchos Remanufaturados
ASSISTÊNCIA TÉCNICA

EQUIPAMENTOS NOVOS
FINANCIAMOS EM ATÉ 25 VEZES

Preços à vista, podendo sofrer alterações.
Financiamentos mediante aprovação de cadastro

FONES 332-2171 / 332-9223
Rua Eurico Fontes, 30 - Sala 01 - Prédio do Macuco

Projeto - Execução e Gerenciamento

Marisete Fachini
Engenheira Civil - REG.CREA 40.831-6

Fone: 332-3702 / 332-1131
9993-0228

Rua Vereador Augusto Beduschi, 127
Sala 17 - 1º andar - Centro



Assine e Anuncie no

METAS
O SEU JORNAL

332-1620

WIZARD®

INGLÊS COM LIDERANÇA

☎ 332-1590

Rua Dr. Nereu Ramos, 79 - Gaspar



SAY NO TO VIOLENCE!

* Diga não a violência

Vera Beduschi

Society

Maria Rogéria da Silva

Profissão: Professora de Artes na E. B. Zenaide Schmitt Costa, formada em Curso Superior pela FURB, pós graduada no Ensino da Arte

Rotina: Acordo às 6:30 horas da manhã, me arrumo e cumpro as minhas 40 horas na escola como professora de artes. A tardinha vamos tomar um mate no Galpão do Vô Zequinha que fica no sítio, em Gaspar Mirim. Sempre ouvindo boas músicas nativistas-gaúcha, M.P.B, Piazzolla etc.

Viagens: Vou para o Rio Grande devido aos amigos adquiridos por causa da Barraca do Vô Zequinha no Rodeio de Gaspar, que trouxe pela segunda vez o cantor Luiz Carlos Borges e sua Banda, com o apoio de muitos amigos que colaboram para a sua vinda!

Para o futuro, uma viagem programada para a Grécia. Também tenho planos para fazer outra faculdade, provavelmente jornalismo.

Família: É o meu maior alicerce, onde estão os verdadeiros amigos!

Moderno: O menos é mais! Tudo sem exagero! O principal de ser moderno é aceitar os amigos com seus defeitos! É estar atualizada, lendo bons livros, assistindo bons filmes e acompanhar a vida cultural nas redondezas. Assistir exposições, teatro, dança, sarau de poesia.



Top News

De Volta à Gaspar cheia de muitas novidades é Stela Zimmermann que chegou de Sidney, Austrália!

Denny Roncaglio da Galera Mix fez altas entrevistas com Marina Weickert.

Restaurante mata Nativa com mais um almoço marcado para o dia 7-10.

Renato Zimmermann está de parabéns pela construção de sua casa! Bárbaro!!!

Tivemos na E. Básica Zenaide Schmitt Costa a Gincana Unimed Vida. É um Projeto feito pela Unimed para a prevenção de Acidentes dos alunos, nas escolas, no trajeto até a escola e em casa (onde também acontecem muitos acidentes).

Fotos: Vera Beduschi



Dicas.....

Referências básicas para o uso do telefone!

Quem disse que educação está fora de moda?

Toca o telefone e você atende!

Existem pessoas que não se identificam e ainda ficam irritadas quando você pergunta quem é...

Obrigação de se identificar, primeiro é a de quem liga pra você!

Telefones celulares então nem se fala!

Tem gente que além de usar o celular para as fofocas diárias ainda fica te olhando com cara feia quando você passa por perto!

Por favor, caia na real my brother!

E seja mais discreto!



Zequinha e Maria Aparecida da Silva comemoraram 38 anos de casados dia 30/09. Congratulations!!!

Kelly

Cabelos

Penteados clássicos

Penteados artísticos

Cortes Atuais

Mechas

Luzes

Noivas

Maquiagem Boticário

Manicure

Depilação



332- 0417

SPAÇO LIVRE

Multi Marcas

Spaço Livre Convida

A todos os clientes para conhecer a **Coleção Verão 2002** das marcas Iódice, Vício, Nine to Five e outras que estarão em nossa loja esperando por você.

Venha conferir.

Cliente! Você é especial para nós.

Rua Cel. Aristiliano Ramos, 211 - Sala 11 - Centro. Fone: 332-2756

Sociedade

Foto: Cine Foto Mary



Uniram-se em uma bela cerimônia Rafaella Santos e Giancarlo Simionatto. O casal recebeu os convidados com muita elegância no Bela Vista Country Clube.



Parabéns ao casal Osmir Bergamo e Juliana, que casaram-se dia 29 de setembro. Os convidados foram recepcionados na Sociedade Canarinhos

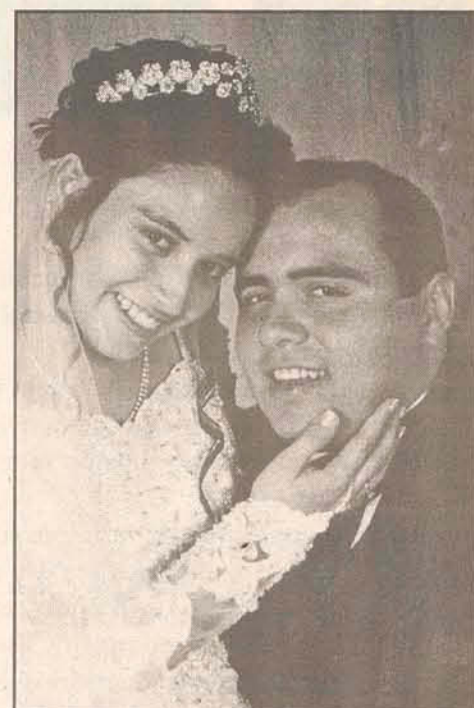

O belo casal Edson França e Maiga Santana uniram-se em matrimônio no último dia 22 de setembro. A cerimônia aconteceu na Igreja Evangélica Assembléia de Deus e os convidados foram recepcionados no Raul's Hotel.

Vanderlei e Selma, pais do noivo, os noivos, Douglas e Patricia, irmãos do noivo.



Felicidades ao Júlio Carlos Schramm, que dia 2 de outubro trocou de idade. Seu neto Diogo deseja os Parabéns com muito carinho.



Parabéns a Sônia Demmer, que aniversariou dia 1º de outubro. Felicidades



Julio César e Arlete, Fátima e Lucia, César Filho e Ana Paula com os noivos.

Acontece no dia 26 de outubro o Baile de Debutantes da 3ª Idade, na Sociedade Alvorada. As inscrições já estão abertas.

CENTRO DE FORMAÇÃO DE CONDUTORES

Promoção Sensacional

GASPARENSE

Você faz sua Carteira de Motorista HOJE e só vai começar a pagar dia 10 de DEZEMBRO de 2001!

Isso mesmo, 10 de novembro de 2001

Faça já sua Inscrição

Dia 15 de Outubro início do Curso Teórico. Não perca!



332-4678 - 332-5072

Rua Eurico Fontes, 30 - Ao lado do Estacionamento do Besc

JULIO SCHRAMM
fashion



Moda Masculina e Feminina
332-0803

Ativa FM
Gada vez mais do jeito que você gosta!

Telefone: 332.0002



www.ativa89.com.br

Um título de 110 kg

Renato Zimmermann

O atleta gasparense Adriano Luchini conquistou o primeiro lugar no 1º Campeonato Sul Brasil de Levantamento de peso.

O evento reuniu atletas de Santa Catarina, Rio Grande do Sul e um americano convidado, a competição foi realizada no mês de setembro em São Francisco do Sul.

Adriano, que treina três vezes por semana em sessões de 1 hora e meia, representa a renovação da equipe da Academia Longa Vida de Gaspar, que estava há dois anos sem competir. "Eu me surpreendi com o resultado, os adversários pareciam bem mais fortes que eu", declara o atleta que fez sua pri-

meira participação em competições oficiais.

Segundo José Eduardo dos Santos, técnico da equipe de Gaspar, a modalidade ficou um pouco parada no município. "Estamos retornando às competições com uma equipe totalmente renovada, depois de dois anos sem participar," declara o técnico.

Adriano juntamente com os atletas de Gaspar, se preparam para participarem do Campeonato Estadual da modalidade em Florianópolis, com data a ser definida.

A competição de Florianópolis, será uma seletiva para a Seleção Brasileira que irá disputar o Campeonato Mundial de Levantamento Básico de Supino que será realizado no mês de dezembro, no Rio de Janeiro.

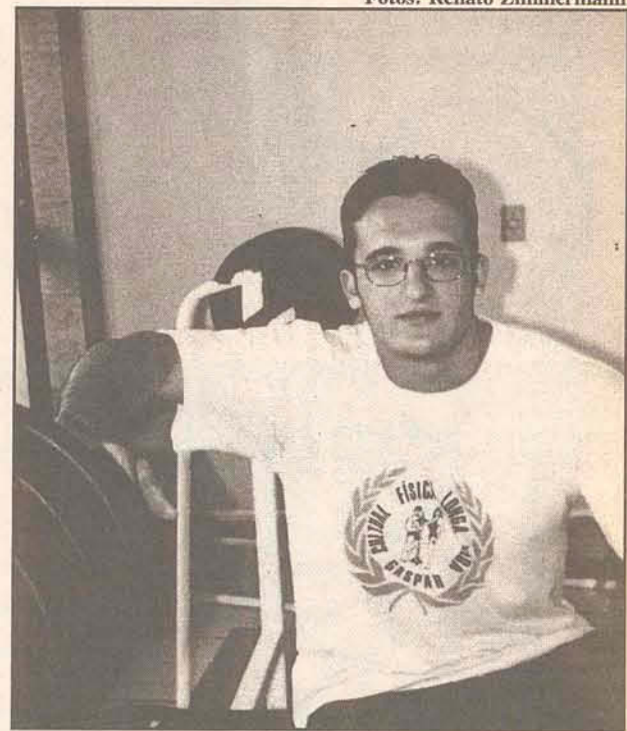

Adriano Luchini

Tupi disputa a final do Regional



Juninho destaque contra o Camboriú

Renato Zimmermann

A equipe infantil do Clube Atlético Tupi, disputa a partir deste sábado, a final do II Campeonato Regional dos Pequenitos, depois de 20 jogos dispu-

tados, com 16 vitórias, dois empates e apenas duas derrotas

O Tupi chegou à final, vencendo a equipe do Camboriú E.C. na segunda partida por um a zero, com gol de Juninho. Na primeira partida da semifinal, as duas equipes empataram em dois gols.

O Tupi tenta conquistar o Bi-Campeonato da competição neste sábado dia 06, contra a equipe do Clube Náutico Barroso de Itajaí.

O primeiro jogo será na cidade de Itajaí, ficando para o dia 14 de outubro, a grande final no campo do Tupi.

Para chegar à final o Tupi jogou com: Fábio, Eduardo, Silva, Schramm, Tiago, Anderson, Moura (Edilson), Ricardo, Radamés, Juninho e João, técnico Celso Nicodemos.

O Tupi tem até esta fase, o goleiro menos vazado e o artilheiro da competição.

O II Campeonato Regional dos Pequenitos tem o patrocínio da empresa Cestão da cidade de Brusque.

Estadual de Enduro chega à Gaspar

Renato Zimmermann

O Moto Clube de Gaspar, espera receber mais de 120 pilotos neste final de semana, para a 4ª Etapa do Campeonato Catarinense de Enduro F.I.M. (Federação Internacional de Motociclismo).

Promovido pela primeira vez pela Federação Catarinense de Motociclismo, a competição chega à Gaspar, depois das etapas de Tubarão, Urussanga e São Bento do Sul, devendo ser realizadas até o final da temporada, as etapas de Rio do Sul e Blumenau.

No sábado dia 06, serão realizadas as inscrições para a prova, que inicia às 9 horas de domingo.

Com largada em frente a Capela São Cristóvão no Gaspar Grande, a trilha de 32 quilômetros, deve percorrer riachos,

morros e atoleiros.

O campeonato é disputado nas categorias Pró (cilindradas livre), Especial A (até 250 cc), Especial B (até 220 cc) e Categoria Nacional.

Na prova, os pilotos devem percorrer trechos em tempos determinados pela organização, enquanto outros trechos marcarão pontos, os pilotos que fizerem o menor tempo no percurso.

A previsão é de que as provas encerrem às 15 horas.

Para Jerônimo Barbieri, presidente do Moto Clube de Gaspar, as etapas do Enduro F.I.M. são bem concorridas e devem atrair grande número de pilotos à Gaspar.

Maiores informações podem ser obtidas através do telefone 9985-0851.

TECNOPLAS

Ind. e Com. de Plásticos Ltda.

Embalagem Polipropileno

Rua Itajaí, 404 - Centro. Gaspar - CEP: 89110-000. Fone: 332-5400



Jeep - Rural - F75 - Toyota - Ford - F100 - F4000 - GMC 10 - C 20 - D 10 - D 20 - D 40

Acessórios - Peças - Oficina

Adaptações: Motor - Câmbio - Freios - Suspensão - Direção Hidráulica - Veículos 4x4 para competição

Rodovia BR 470 - KM 35 - Gaspar.

Fone: Loja 332-1194

Oficina 332-4044

Promoção

Apresente este anúncio e ganhe 15% de desconto na compra de Lubrificantes ELF.

Viação Verde Vale Ltda.

A EMPRESA DA INTEGRAÇÃO

Rua Itajaí, 1853 - Gaspar/SC - 332-2255

Suporte em informática?

www.cade.com.br
Fabeny
9102-8322

Atende região Vale do Itajaí

Vende-se

Um fusca 1500, ano 83, motor e caixa OKm. Informações pelo fone 332-1413 ou 99736550 com Ângelo.

Vende-se

Uma casa de madeira na praia de Penha. Informações pelo fone 332-5968.

Vendedor

Temos vagas para vendedor domiciliar. Contatos fone: 332 1620.

Aluga-se

Apartamento localizado na Rua Ivo Testoni. Informações pelo fone 332-0424 com Wilson ou Ana.

CHALICO Motos

O seu estilo de liberdade

Modelo/Ano	Entrada	24x fixas	Valor à Vista
CG 125 Titan 95	350,00	135,57	2.100,00
96	400,00	146,45	2.300,00
97	400,00	148,51	2.500,00
98	400,00	161,89	2.700,00
99	500,00	175,27	3.000,00
00 (F)	500,00	174,89	3.100,00
01	500,00	213,47	3.700,00
Strada 200 98	700,00	222,10	3.900,00
Strada 200 99	700,00	248,86	4.300,00
CG 125 84	280,00	4 x 280,00	1.300,00
ML 123 84	240,00	4 x 240,00	1.100,00
C 100 BIZ ES 99	500,00	161,89	2.800,00
WR - 250cc 96	-----	-----	6.500,00

Fone: 332-0507

Rua Mário Vanzuita - Centro - Gaspar

Wieser Automóveis

TRADIÇÃO E QUALIDADE

COMPRA - VENDE - TROCA - FINANCIAMENTO

Uno Mille Fire - 2 portas	2002	G	Branco
Seat Ibiza - 1.0 - 16 Val. Compl.	2001	G	Vermelho
Scenic - RT 1.6 - 16 val. Compl.	2000	G	Verde
Marea SX 1.8 Completo	2000	G	Cinza Per.
Gol CL 1.6 MI	98	G	Verde
Gol 1000 - 16Val 2 portas	98	G	Branco
Blazer - DLX Completa	97	G	Branca
Pálio ED 1000 2 portas	97	G	Cinza
Santana - 2000 - MI - Completo	97	G	Cinza
Pálio ED 2 Portas	97	G	Branco
S 10 - Deluxe 2.5 Turbo Compl.	96	D	Branca
Gol CLI 1.8 c/ar e direção	96	G	Vermelho
Gol 1000 I Plus	96	G	Vermelho
Corsa Wind 1000 c/arcond.	96	G	Azul
Fiorino 1.0 Pick`up	95	G	Cinza
Tempra - Ouro 2.0 16 Val. Compl.	95	G	Cinza
Saveiro - CL 1.8	95	G	Verde
Santana GL 2000	93	G	Vermelho
Monza GL 2.0	94	G	Azul
Voyage - Plus 1.6 2 portas	86	A	Azul
Caravan Comodoro	86	A	Cinza
Brasinda Passo Fino Turbo	86	D	Bege
Honda XL 250	83	G	Vermelha
Corcel II - L	82	A	Cinza
Fusca 1.300 L	78	G	Branco

Fone: 332-0692 - Fax: 332-0697 - Cel. 9983-2211

Rua Anfíloquio Nunes Pires, 369 - Figueira - Gaspar

Vanzuita Veículos

Compra - Venda - Troca e Financia
Carros novos e usados em até 48 x



Pálio EX 4p	Cinza	A	00
Corsa Super - Compl.	Verde	G	97
F 1000 - HSD - XL	Preta	D	97
Seat Ibiza Compl.	Azul	G	97
Vectra CD	Verde	G	97
Pálio EL completo 4 p.	Bordo	G	96
Corsa Wind	Branco	G	96
Gol 1000 - I	Vermelho	G	96
Pálio EDX	Laranja	G	96
Corsa Wind	Preta	G	96
Gol GL	Verde	G	95
Uno Eletronico	Azul	G	95
Tempra IE	Azul	G	95
Escort L 1.8	Branco	A	93
Fiorino 1.5	Branca	G	93
Monza SL	Bordô	G	93
Gol CL	Cinza	G	93
Gol CL	Prata	A	92
Pampa L	Verde	G	90
Prêmio - SL - 4 p.	Preto	G	89
Del Rey Guia	Bordo	A	88
Quantum GLS	Azul	G	88
Escort GL	Branco	A	88
Fiorino 1.5	Branco	A	88
F 1000 cabine dupla	Bordô	D	88
Opala Diplomata	Prata	G	86
Mercedes Benz 1113	Vermelho	D	83
Toyota Bandeirante	Verde	D	74
Jeep	Azul	G	74

Av. das Comunidades, 400 - Gaspar. Fone: 332-1511 / 332-1342
e-mail: vancarro@terra.com.br

Associado a Assovesc

Bangalô Imóveis Ltda



Creci 1678/J

VENDE - CASAS

- Bela Vista - Alvenaria com 250,00m2 - 03 dormitórios, sendo 01 suíte - Rua Bom Retiro - R\$ 55 mil;
- Alvenaria com 190,00 m2 - 02 pisos - 03 dormitórios, sendo 01 suíte - Rua Goiás - R\$ 55 mil. Aceita troca casa menor valor;
- Alvenaria com 196,00m2 - 03 dormitórios, sendo 01 suíte - Rua Joaquim Moser - R\$ 45 mil;
- Belchior - Alvenaria com 48,00m2 - 02 dormitórios - Rua Vidal Flávio Dias;
- Belchior Baixo, ao lado do Clube Locomotivas - R\$ 18 mil;
- Centro - Alvenaria com 200,00m2, localizada na Rua Itajaí - 03 dormitórios sendo 01 suíte, possui móveis embutidos, aquecimento solar. - R\$ 100 mil;
- Alvenaria com 80,00 m2 - 02 dormitórios - Rua Alberto Serafim Schmitt - R\$ 25 mil;
- Alvenaria com 120,00m2 - 02 dormitórios - Rua José Vanzuiten - loteamento São Pedro - R\$ 65 mil;
- Apartamento - parcialmente mobiliado - Residencial Alvorada - 03 dormitórios, sendo 01 suíte - R\$ 120 mil.
- Colônia - Alvenaria com 145,20m2 - 02 pisos - 03 dormitórios - Rua Frei Canizão - R\$ 40 mil;
- Duas casas de 02 pisos - Rua Frei Canizão - R\$ 55 mil;
- Alvenaria com 155,00m2 - 04 dormitórios - Rua Dr. Nereu Ramos R\$ 60 mil;
- Alvenaria com 96,00m2 - 04 dormitórios - Rua Inês Baron - R\$ 25 mil;
- Figueira - Alvenaria com 289,00m2 - 02 pisos + galpão com 135,00m2 - Rua Francisco S. Schneidert - R\$ 90 mil; Troca por sítio ou terreno próximo das rodovias
- Alvenaria com 67,50m2 + parte em madeira com 18,00 m2 - Estrada Geral das Águas Negras (trecho com calçamento) - R\$ 26 mil;
- Gaspar Grande - Mista com 177,00m2 - 02 pisos - 04 dormitórios - Rua Geraldo Cláudio dos Santos - R\$ 25 mil. Parte pode ser financiada;
- Gasparinho - Alvenaria com 120,00m2 - 02 dormitórios - Rua Gelásio Bernz - Próx. do Centro - R\$ 26 mil;
- Alvenaria com 97,00 m2 + garagem - 03 dormitórios - Rua Guilherme Wilvert - R\$ 35 mil. Aceita carro/terreno;
- Ilhota - Alvenaria com 84,00m2 - 03 dormitórios - Rua Ana Carolina Lessa - Ilhotinha - R\$ 12 mil;
- Margem Esquerda - Alvenaria com 198,00m2 - 02 pisos - nova - 04 dormitórios, sendo 01 suíte - Rua Lagoa Vermelha - R\$ 55 mil;
- Alvenaria com 63,00m2 - nova - 02 dormitórios, sendo 01 suíte - Rua Urussanga - R\$ 22 mil;
- Alvenaria com 161,00 m2 - 03 dormitórios, sendo 01 suíte - Rua Pedro Simon - R\$ 65 mil;
- Alvenaria com 120,00m2 - 03 dormitórios - Rua Diogo Teodoro Pereira - R\$ 30 mil;
- B. Santa Terezinha - Alvenaria com 143,00m2 - nova - 03 dormitórios, sendo 01 suíte - lot. Por do Sol - R\$ 53 mil;
- Mista 102,00m2 - 03 dormitórios - Rua João Vieira - R\$ 16 mil;
- Alvenaria com 99,00m2 - 03 dormitórios - Terreno com 1.095,00m2 - Rua Arthur Poffo - R\$ 50 mil;
- B. Sete de Setembro - Mista - 02 pisos - 04 dormitórios - Rua Angelina Motter - R\$ 22 mil;
- Alvenaria - alto padrão - com 600,00m2 - 03 suítes. Mobiliada, piscina - Rua Canoinhas. Preço e condições a combinar.
- Alvenaria com 110,00m2 - 03 dormitórios - Rua Angelina Motter - R\$ 20 mil;
- Alvenaria com 70,00m2 - 02 dormitórios - Rua Angelina Motter - R\$ 15 mil;
- Alvenaria com 150,00m2 - 02 suítes - Rua Angelina Muller - R\$ 76 mil;
- Alvenaria com 214,00m2 - 03 dormitórios, sendo 01 suíte - Rua João Silvino da Cunha - R\$ 90 mil;

VENDE - TERRENOS

- Barracão - Rua João de Borba - próx. Rod. Ivo Silveira - 377,00m2 - R\$ 8 mil;
- Bela Vista - Rod. Jorge Lacerda com 1.098,00m2 - R\$ 38 mil;
- Centro - Rua 31 de Julho com 828,58m2, contendo 01 prédio em construção - R\$ 60 mil;
- Loteamento São Pedro com 375,00m2 - R\$ 17 mil;
- Gasparinho - Sítio com 66.000,00m2 contendo casa de alvenaria, galpões e açude - 7 km do centro - R\$ 66 mil;
- Margem Esquerda - Rua Francisco Lenfers com 300,00m2 - R\$ 6.500,00;
- Loteamento Esperança - vários lotes com financiamento direto;
- Rua Lagoa Vermelha com 390,00m2 - R\$ 8 mil;
- BR 470 - Fundos - com 1.300,00m2 - R\$ 25 mil;
- Rua Luiz Franzói com 454,75m2 - R\$ 10 mil;
- B. Santa Terezinha - Loteamento "Por do Sol" com 630,00m2 - R\$ 10 mil;
- Loteamento Denise - Rua Santa Cecília com 350,00 m2 - R\$ 7 mil;
- Loteamento Por do Sol com 504,96m2 - R\$ 10 mil;
- Colônia - R. Evaldo Gaertner com 835,00m2 - R\$ 20 mil;
- Rua Arnaldo Koch com 464,00m2 - R\$ 10 mil;
- Rua Sílvia João Zimmermann com 356,50m2 - R\$ 8 mil;
- Rua Imituba com 2.368,00m2 - R\$ 30 mil;
- B. Sete de Setembro - Rua Manoel Bittencourt - Fundos - com 526,00m2 - R\$ 16 mil;
- Rua Sete de Setembro com 567,00m2 - R\$ 25 mil;
- Rod. Jorge Lacerda - Terreno com 3.397,00m2 - em frente ao Ginásio de Esportes João dos Santos - R\$ 35 mil;
- Terreno com 3.192,00m2 - próximo Ginásio de Esportes - R\$ 25 mil;
- Rod. Francisco Mastela - Terreno com 7.924,14m2 - Próx. Centro - R\$ 87 mil;
- Terreno com 8.492,55m2 - Próx. Centro - R\$ 93 mil;
- Arraial dos Claudinos - Sítio com 107.000,00m2 - 09 ha de arrozais - casa de alvenaria com 120,00m2 - 200,00 metros da Rod. Ivo Silveira.

Av. das Comunidades, 310 - Sala 202 - Centro - Gaspar - Fone: 332-1074

ALARME MONITORADO 24 HORAS FÉLIX
Fone: 332-3527

NCA TEXTIL
Malhas para Confeccionistas
Fone: (47) 354-0199
Fax: (47) 354-0939
E-mail: ncamalhas@zaz.com.br
Guabiruba - Santa Catarina

TERRAPLENAGEM E TRANSPORTES CAIBI
Serviço de Terraplenagem - Coletor de Entulhos
Trator Esteira - Vendas de Lotes
(0xx-47) 332-0749 - 332-0825
Rodovia Ivo Silveira, Km 19 - Rua Dois Irmãos, 110

ESTILO ETIQUETAS
A etiqueta que valoriza sua marca
(0**47) 351-3561
Brusque - SC
E-mail: estilo@fipnet.com.br

FRANCIS ASS. E PERÍCIAS CONTÁBEIS
Registro de Empresa - Escrituração Contábil/Fiscal, Perícias, Declaração de IR Contratos em Geral
332-2300
9104-1343
Rua Cel. Aristiliano Ramos, 211
2º andar - sala 22. Gaspar

20-A

ESPECIAL

Metas
03 a 09/10/2001

A força da natureza

Fotos: Cristina Schäfer

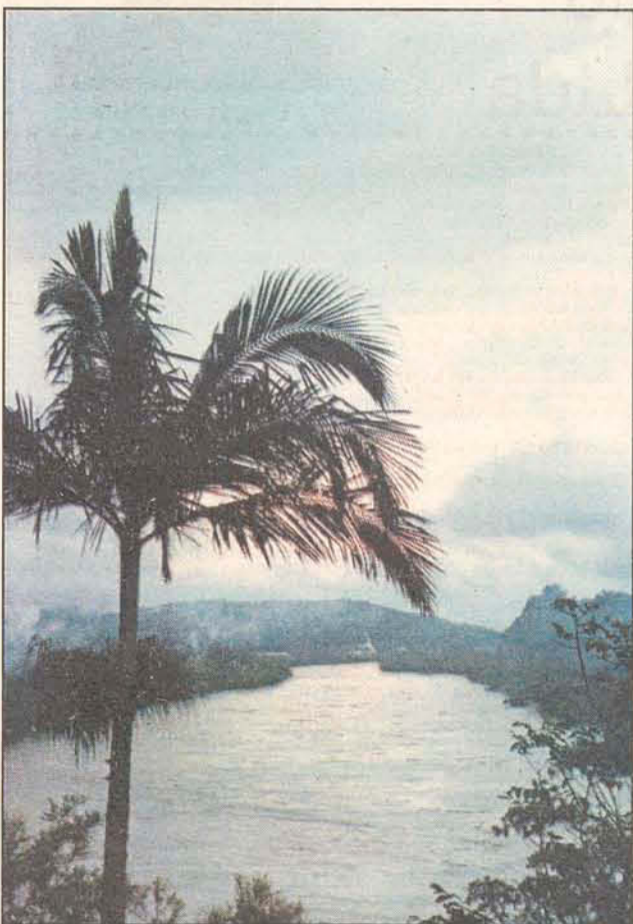

MARY CINE - FOTO
REVELE SEU FILME EM UMA HORA
Fone: 332-2277

CONEXÃO Informática
Conectando sua empresa a internet
Criação e desenvolvimento de sites para internet
Fone: 332-0534
Visite nosso site: www.conexinf.com.br

332-1512
Coração do Vale
Padaria e Confeitaria
Rua Cel. Aristiliano Ramos, 298 - Centro