

COLÉGIO SÃO FRANCISCO
332-1088 / 332-3010

SUPERMERCADOS ZONI
PRONTO PARA SERVIR VOCE

Coloninha 332-0160
Santa Terezinha 332-1060
Sete de Setembro 332-0582

SANTOS MATERIAIS DE CONSTRUÇÃO
Fone: 332-0995 332-1273
20 Anos ajudando a construir Gaspar
Rua 7 de Setembro, 112 - Gaspar

Anuncie no **METAS** O SEU JORNAL
(0xx47) 332-1620
e-mail: jornalmeta@terra.com.br

METAS

ANO I - NÚMERO 34 - 01 A 07 DE NOVEMBRO DE 2000 - R\$ 1,00 **O SEU JORNAL**

Células! Poder das multiplicações

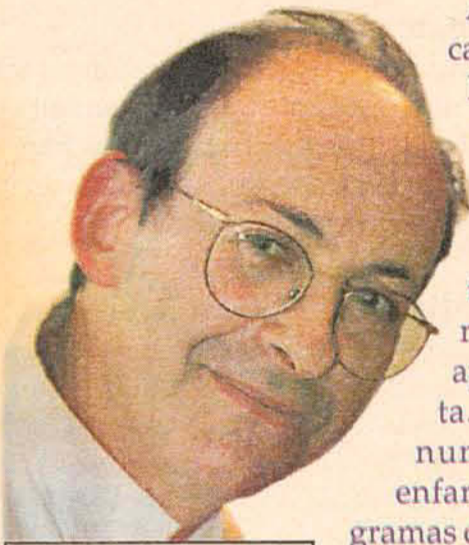

BEL
CONTABILIDADE
332-0330

Após seis anos de estudo o cardiologista francês Philippe Minasche e sua equipe desenvolveram uma nova técnica que promete ter um método bem promissor. Com ela, conseguirão resgatar e regenerar a área do coração de um paciente que já apresentava os sinais de morte. Esta técnica foi utilizada num senhor de 72 anos enfartado. Como? Extraíram 10 gramas de um músculo determinado da coxa do paciente. Essas 10 gramas foram colocadas em repouso por 15 dias, nesse período as células se multiplicam resultando num aumento significativo e suficiente para 30 aplicações na região considerada morta do coração, recuperando-a. Após quatro meses da intervenção os tecidos se regeneraram e pulsam o coração com regularidade. Este resultado leva a ciência a mais um grandioso passo, já que anteriormente a única maneira de curar insuficiência cardíaca grave era o transplante do coração. Estas injeções de células aumentam a capacidade muscular do órgão que o faz bombear, novamente, o sangue com eficiência. Com o sorriso dos vitoriosos este cirurgião que transformou a vida de muitos cardíacos diz que era comum a retirada de safena para implantar no coração, e que esta técnica desenvolvida na França não tem ligação alguma com as outras

operações de recuperação ou desentupimento das artérias do coração. E feliz, já que foram eles, os franceses, que saíram na frente dentro desta sensacional descoberta.

Eis o que hoje a medicina já dispõe para nos dar mais vida, mostrando a magnitude das células, tendo o sublime poder da reprodução. E esta descoberta nos mostra o quão perfeito é o nosso corpo, e que devemos amá-lo, respeitá-lo e cuidá-lo com uma alimentação rica e balanceada, valorizando sempre o que visa a saúde, vivendo de bem com a vida. Por pior que sejam as angústias do momento, dificuldades se vencem, mas se não soubermos zelar por nossa saúde perderemos a vida.

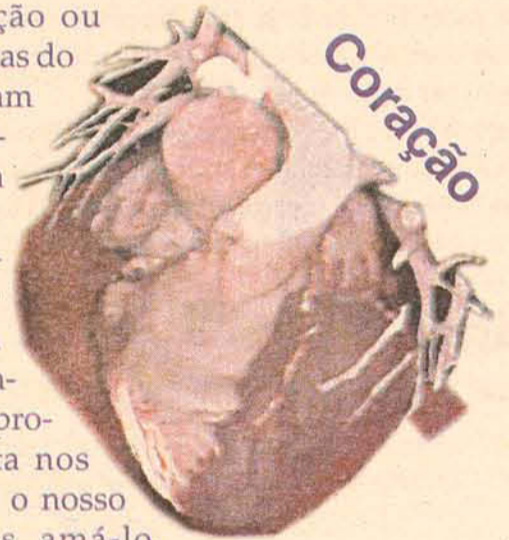

Que a precisão desta descoberta mostre ao mundo o quanto Deus nos fez perfeitos, e que tenhamos sempre conosco a gratidão, pois ela é a mãe de todos os sentimentos.

Edcar

Status Novus
Aluguel e venda de vestidos para noivas, daminha e comunhão.
Traje social masculino e feminino.
Tel: (0xx47) 332-2066
Rua Duque de Caxias, nº 10, 1º andar, ao lado da Status Modas

Nesta Edição
Contagem regressiva no mandato de Andreone Cordeiro
Página 03 - A
Acervo: Biblioteca Pública SC - Hemeroteca Digital Catarinense

TERRAPLENAGEM E TRANSPORTES
CAIBI
Agradecemos a Preferência
Rod. Ivo Silveira - Km 19 - Rua Dois Irmãos, 110 - 89110-000
Prox. à Plasvale - Bairro Sta. Terezinha - Gaspar - SC

Falta público, patrocínio e apoio

Blumenau fica novamente fora do circuito nacional de grandes espetáculos. A coordenadora de eventos do Teatro Carlos Gomes, Maria Aparecida Souza Reis, viu frustrada sua tentativa de trazer a peça "5 X Comédia" à cidade. O elenco, formado por Luiz Fernando Guimarães, Patrícia Travassos e Evandro Mesquita, preferiu o interior do Rio Grande do Sul, onde a bilheteria é garantida, a enfrentar a fama de teatro vazio de Blumenau.

A produtora cultural da peça em Santa Catarina, Eveline Orth, conta que o espetáculo tem equipe técnica grande e produção cara. Desta forma, para compensar inclusive a instalação do material cenotécnico, seriam necessários dois dias de apresentação. Segundo ela, a empresária e sócia de Luiz Fernando Guimarães, Alessandra Reis, contou que o ator disse que não correria risco de levar o espetáculo um dia a uma cidade que não tem tradição de ir ao teatro, quando poderia ter dois dias de casa cheia em outras cidades.

Eveline disse ainda que esta falta de público em Blumenau já é conhecida entre os produtores culturais de todo o país, o que dificulta ainda mais a vinda de espetáculos. Para ela, a falta de público não está relacionada ao poder aquisitivo, já que uma pesquisa aponta Blumenau como a cidade com maior número de carros importados per capita do país.

A peça só viria a Blumenau com garantia de casa cheia nos dois dias de espetáculo – o que equivaleria, financeiramente, a R\$ 48 mil, com ingressos a R\$ 30,00 (em

Florianópolis o ingresso custou 36,00). "O teatro não tem como garantir casa cheia e depende do apoio de patrocinadores para custear um espetáculo", explica a diretora de eventos do Teatro, Elisete Beck.

"Muitas vezes as pessoas não entendem porque os espetáculos não chegam a Blumenau e culpam somente o Teatro por isso quando, na verdade, há muitas questões em jogo", comenta Maria Aparecida. "Nem todos apostam, como fez Juca de Oliveira com sua peça "Caixa 2", relembra Elizete. O ator e dramaturgo Juca de Oliveira tomou como desafio trazer seu espetáculo – sucesso em todo o país – a Blumenau. Ele apostou, e ganhou. Mesmo sendo uma segunda-feira, uma fria segunda-feira é bom lembrar, o teatro praticamente lotou. A peça trouxe novos ânimos e a esperança de que Blumenau começasse a melhorar sua imagem junto aos produtores culturais. "O problema é que mil frases positivas não são suficientes para desmanchar uma negativa", diz Elisete que lembra a todos que o Teatro está sempre aberto a colaborações e críticas construtivas.

"Não podemos lavar nossas mãos ou apenas apontar os erros, é preciso que tenhamos atitudes positivas em relação ao Teatro. Afinal ele pertence a todos nós e devemos nos orgulhar deste patrimônio e não ignorá-lo, completa.

Elisete Beck, Maria Aparecida Souza Reis e Eveline Orth. Teatro Carlos Gomes

CHARGE

Ilustração: Marcos Cruz



METAS

EXPEDIENTE

Gerentes: Marlene T. Lourenço
Altair F. Avosani

O SEU JORNAL

Jornalismo: Elizabeth Thomé

Auxiliar Administrativo: Anderson Lourenço

Ilustração: Marcos Cruz

Diagramação: Joseane A. Schmitt

Distribuição: Olindino Lourenço Filho

Rua Pedro Debórtoli, 277 - Gaspar/SC. e-mail: jornalmeta@terra.com.br. Fone: 332-1620

Acervo: Biblioteca Pública SC - Hemeroteca Digital Catarinense

PP *palanque popular*

Por Elizabeth Thomé

JUNKES

CONTABILIDADE

Fone: 332-1333

Sem apoio

O vereador José

Hilário Melato tem cobrado, do prefeito em exercício, Andreone Cordeiro, a aplicação da lei, de sua autoria, que visa diminuir as filas nas agências bancárias de Gaspar. Com toda razão, afinal a referida lei não sai do papel.

Observação

A inauguração do centro comercial que está abrigando agências de ônibus parece que não teve muita pompa e muito menos expectador. A comemoração que marcou o início das atividades contou com poucas autoridades prestigiando o evento.

Boatos

Andreone Cordeiro desconversou, mas não desmentiu definitivamente os boatos de que pode fechar a prefeitura, na segunda quinzena de novembro, com o objetivo de reduzir custos.

Êxito

Dr. Assis Maciel se despediu de Gaspar ontem. Corajoso e atuante o Promotor prestou valiosas contribuições ao município.

Férias

O prefeito eleito para o pleito de 2001/2004, Celso Zuchi, afirmou que seu governo ainda não definiu a concessão de férias coletivas para mês de janeiro, como vinha acontecendo. Quem sabe desta vez os pais que precisarem trabalhar terão amparo das creches municipais.

Em ritmo de tartaruga

Certo cidadão gasparense foi a público mostrar sua indignação. A secretaria de Obras se negou a consertar uma "boca de lobo" próximo sua casa, alegando falta do material necessário. Questionado Andreone afirmou: "Os salários estão sendo pagos, portanto temos mão-de-obra disponível e afinal um conserto como este não custa tão caro".

Amigos de plantão

Muito obrigada, aos amigos de plantão que corrigindo meus erros, contribuem cada vez mais para o meu crescimento intelectual.

Andreone pára obra e não descarta medidas drásticas

Foto: Luiz Otávio

O prefeito em exercício terá um final de mandato inédito. Não poderá deixar dívidas para seu sucessor sem deixar também o dinheiro em caixa para pagá-las. A punição para este caso pode chegar a quatro anos de cadeia.

ELIZABETH THOMÉ

Os trabalhos de reurbanização na Coronel Aristiliano Ramos não devem continuar. As obras no centro da cidade foram efetuadas até as proximidades do Banco Bradesco e o restante da rua deve permanecer como está. Andreone deixou claro que não terminará se não conseguir juntar todo o dinheiro para pagar rescisões e salários. "Se porventura em novembro eu verificar que a expectativa de investimentos irá diminuir e isso já está determinado, vou continuar a reurbanização". A expectativa é reunir o dinheiro até meados de novembro para a obrigação com a folha de pagamento, uma vez sanados os compromissos a obra pode continuar.

De acordo com o prefeito em exercí-

cio, Andreone Cordeiro, a questão não é falta de verba. "Na realidade não é falta de verba. Verba eu tenho", argumentou. Segundo a explicação do prefeito, a arrecadação do município continua dentro do mesmo parâmetro o que precisa é disponibilizar os compromissos assumidos como a rescisão de ACTs (contratados em caráter temporário), 13º salário dos servidores, rescisão dos cargos comissionados e salários de aposentados. Esse é um ano atípico, junto com Andreone deixam o governo aproximadamente 90 pessoas. "Tenho um compromisso com o prefeito eleito de deixar a situação equivalente. As dívidas que podem ficar são relacionadas ao combustível e lixo que vencem no dia 10 de janeiro e para isto terá a arrecada-

Foto: Luiz Otávio



Trecho entre Bradesco e ponte Hercílio Decke não será reurbanizado

JOSÉ STANKE &

ADVOGADOS ASSOCIADOS

Advogados: José Stanke - OAB/SC nº 7.263
Clavér Luiz Schmitz - OAB/SC nº 9.561

Fone:/Fax:(0**47)332-3333 stanke.bnu@terra.com.br

Rua: Cel. Aristiliano Ramos, nº 490, Sala 03. 89110-000 - Gaspar, SC



A mudanças agradaram aos munícipes

ção da primeira quinzena de 2001", nos de dois meses para encerramento de garantiu. Governando em contagem regressiva, tendo em vista, que falta me- seu mandato, Andreone esclareceu algumas dúvidas:

Trevo Francisco Mastella

"O Trevo já está praticamente terminado. Falta somente um controlador de velocidade para dar seguranças aos pedestres".

Férias coletivas

"Quem deverá definir férias coletivas, ou não, é o prefeito eleito, Celso Zuchi".

Prefeitura

"Provavelmente deverá funcionar até final de dezembro".

Boatos

Questionado sobre boatos de que fecharia a prefeitura na segunda quinzena de novembro: "Acho que não. A não ser que a coisa fique pior do que está. O controle foi estabelecido. Os secretários estão honrando, não estão gastando. Não tive "notas de empenho depois do dia 16 de outubro. Os investimentos pararam. Só estou pagando combustível e R\$520 para tapar uns buracos na rua Itajaí que dá acesso ao hospital e uma ou outra despesa."

Reclamações

"A certeza é uma só, o município está em contenção de despesas, mas efetivamente usar a mão-de-obra que já está sendo paga, que é o salário, é uma obrigação que se deve manter. Se estiver recebendo salário é um contra-senso não querer trabalhar".



Posto de Venda de Passagem Rodoviária
em Blumenau de nossa Empresa
Verde Vale Turismo
Rua Presidente Getúlio Vargas 232, Edif.
Flórida, Rua da RBS TV
Fone: OXX 47 326 6179

**Mais uma empresa
do Grupo Viação
Verde Vale**



**SUPER
ZONI**

Orgulhosamente gasparense!

Colônia 332-0160
Sta. Terezinha 332-1060
7 de Setembro 332-0582

Estudos definem situação do Rio Itajaí-Açu

Arquivo



Canos de sucção deverão atingir 10m de profundidade

Para evitar a erosão os extratores de areia deverão se limitar a 35m de distância das margens e 10m de profundidade do rio.

ELIZABETH THOMÉ

O DNPM e FATMA terão quatro meses para adequação de licenças de mineração em função dos resultados dos estudos apresentados pelas universidades de Blumenau, Itajaí e pelo DEOH (Departamento de Edificações e Obras Hidráulicas). Os trechos mais críticos estão localizados no bairro Bela Vista, entre o Sesi e a Malwee e margem esquerda do rio, no município de Gaspar, entre a ponte Hercílio Deeke e fundos da Ceval. A adequação se refere à adaptação das licenças e inclusive, revisão, nas já concedidas com relação à atividade dos extratores de areia, o que deverá ser feito até o dia 09 de fevereiro de 2001. O "Ajuste de Conduta" será um termo com validade legal onde ficarão estabelecidas as normas adequadas para extração. Uma vez não cumpridas serão aplicadas as sanções prescritas. A eventual suspensão da atividade e cassação da licença está entre as punições que poderão ser utilizadas para que se proteja o meio ambiente.

Gaspar: viabilizar para continuar

Gaspar conta com 12 empresas de areia desenvol-

vendo atividades de extração. O município é gestor do território e já contava com um acordo entre Executivo e Extratores, entretanto, o mesmo não vinha sendo respeitado por algumas mineradoras. De acordo com o prefeito em exercício, Andreone Cordeiro, é importante considerar que famílias dependem deste trabalho, entretanto, é preciso viabilizar a modalidade da extração de areia para que se proteja a continuidade das atividades. Para o professor Dr. Adilson Pinheiro, do Instituto de Pesquisas Ambientais da Furb, é importante que as recomendações sejam seguidas, uma vez que a partir do momento que se distanciarem mais da margem maior volume de material poderá ser explorado. "É preciso buscar as condições naturais do rio. Não se pode ir além da sua capacidade", enfatizou. Existe um estudo para cada trecho afetado pela extração, contudo, de acordo com a avaliação, as atividades poderão ser exploradas até 35m de distância da margem e 10m de profundidade.

O Chefe do DNPM (Departamento Nacional de Produção Mineral), Dr. Walter Arcoverde, deixou claro que toda a comunidade deve estar envolvida num processo de conscientização. "Depois que cair a margem não adianta ficar chamando as autoridades", desabafou.

A degradação das margens do rio, que foram afetadas, precisam de um trabalho de recuperação. Existe hoje, um projeto tramitando em Brasília, para recuperação destes trechos onde está sendo solicitada uma verba de R\$240mil, destes, R\$100mil já foram liberados.

Capital Federal

Oswaldo Freire

Filantropia

A concessão do título de utilidade pública às Santas Casas de Misericórdia e às entidades filantrópicas (realmente filantrópicas) representa o reconhecimento do Estado ao precioso trabalho desenvolvido por essas instituições que, sem visar ao lucro, contribuem para minorar o sofrimento de pessoas carentes, de portadores de deficiência, de crianças pobres e de idosos necessitados, diante dos maus efeitos da crise que se abatem no Brasil. Os dirigentes dessas organizações merecem todo o apoio e respeito da sociedade. Eles não podem prescindir da constante colaboração de todos da comunidade. Ajude-os.

Esvaziamento

O IBGE mostra dois dados importantes e preocupantes: de 1996 a 1999, cerca de 4,2 milhões de pessoas abandonaram o campo. Nos próximos anos, de 8 a 13 milhões deixarão suas terras na região Nordeste, agravando os bolsões de pobreza nos grandes centros urbanos. "O país necessita de uma política agrícola condizente e duradoura" pleiteia o deputado federal Hugo Biehl (SC).

Desemprego

O deputado federal Edinho Bez (SC) cita dados do IBGE que indicam uma diminuição na quantidade de pessoas fora do mercado de trabalho. No mês de julho deste ano, a taxa de desemprego estava no patamar de 7,2% da população economicamente ativa, enquanto nos meses de junho, maio e abril, este índice ficou em 7,4%, 7,8% e 8,1%, respectivamente. "A diminuição nas taxas de desemprego é consequência do processo de reaquecimento da economia, que tem como resultado imediato o aumento do número de postos de trabalho", revela Edinho Bez.

Agricultura

O senador Henrique Loyola (SC) é defensor da prática de uma agricultura onde haja uma maior preocupação com a formação profissional das pessoas que vivem no campo, dando-lhes orientação técnica e recursos técnicos para que possam desenvolver sua agricultura. "Percebemos, nitidamente, que as regiões que se preocupam em dar esse tipo de apoio ao produtor, incluindo o adequado financiamento, têm obtido resultados muito superiores àqueles que não o fazem", ressalta o parlamentar catarinense.



**Supermercado
Arno Goedert**

Fone: 332-0290

Rua Luiz Franzói, nº 250 - Margem Esquerda - Gaspar - SC

Acervo: Biblioteca Pública SC - Hemeroteca Digital Catarinense



**MATERIAL DE
CONSTRUÇÃO**

Fone/Fax: (047) 332-0077 332-0290

Rua Hercílio Fides Zimmermann, 1055 - Margem Esquerda - Gaspar/SC

CGC 00.453.448/0001-60

Insc. Est. 253.032.466

Assis Kretzer se despede de Gaspar

ELIZABETH THOMÉ

O Promotor de Justiça da Comarca de Gaspar, Dr. Assis Marciel Kretzer, despediu-se ontem das atividades que exercia no município. O Promotor concorreu à promoção por opção, visando o futuro de sua carreira, e deve assumir em dezembro a 7ª Promotoria de Atribuições Criminais em Joinville. Esta é uma promotoria especializada. Em Gaspar exercia todas as atribuições do Ministério Público já em uma Comarca com várias Promotorias as funções são divididas.

Nascido em Indaial, Assis Kretzer atuava no município há aproximadamente três anos. Antes, já havia exercido a promotoria de São José do Cedro e Xaxim. Segundo o Promotor, sua atuação em Gaspar foi uma experiência marcante com inúmeras dificuldades e um grande volume de trabalho. "Contudo, acho que o resultado foi extremamente positivo. Saio com o sentimento do dever cumprido", comentou. Em Gaspar desempenhou funções importantes na área da infância e juventude, meio ambiente, moralidade administrativa, sonegação fiscal, e muitas outras. Por fim, Dr. Assis Marciel Kretzer deixou um recado: "Gostaria de agradecer a todos

que contribuíram para a realização do meu trabalho. Desejo tudo de bom para Gaspar e para os gasparenses. Tenho certeza de que será uma cidade cada vez melhor.

Uma cidade de todos e não de meia dúzia".



Dr. Assis assume Promotoria Criminal de Joinville

Como fica a Promotoria Pública de Gaspar

Para o mês de novembro haverá uma Promotora substituta atuando no Fórum de Gaspar. Nas próximas semanas deverá então, ser definido o nome do novo substituto ou substituta. Em breve o município deverá contar com dois promotores. Existe uma proposta na Procuradoria Geral da Justiça, para distribuição das atribuições das Promotorias de Justiça da Comarca que dividirá as atuações. A segunda promotoria de Gaspar já está criada por lei.

Hospitais Santo Antônio e Santa Isabel recebem equipamentos

O governador Esperidião Amin entregou no último dia 21 em Blumenau, equipamentos no valor de R\$ 441.334,00 para os hospitais Santo Antônio e Santa Isabel. Na ocasião, Amin destacou que a iniciativa visa a capacitar a região para atender seus pacientes. "Nossa meta é descentralizar o atendimento, evitando que os doentes tenham de se deslocar em busca de tratamento".

Acompanhado do secretário de saúde, João José Cândido da Silva, Amin repassou um aparelho de ecocardiograma ao Hospital Santa Isabel, considerado referência estadual em cardiologia, projetado para realizar 30 exames diários de cardiologia e vascular, o equipamento custou R\$ 350 mil. "Este aparelho vai permitir diagnósticos de alta precisão", explicou o secretário. No Hospital Santo Antônio, entidade que detém o título "Hospital Amigo da Criança", Amin entregou um aparelho de ultra-som e uma processadora de filmes radiológicos, orçados em R\$ 91.344,00.

Destinado a exames de uso geral em ginecologia, obstetricia, urologia e pe-

diatria, o ultra-som tem capacidade para a realização diária de 40 procedimentos. Já a processadora de filmes radiológicos é usada para diagnosticar, automaticamente, raio-X e ultra-sonografia (ecografia, tomografia computadorizada, mamografia e radiografias em geral). O secretário da Saúde anunciou que ao todo serão investidos R\$ 30 mil na compra de 17 equipamentos para o Hospital Santo Antônio, sendo que dois já foram entregues e outros 15 restantes já estão com processo licitatório em andamento.

Abandono de Emprego

Empresa: Hospital Nossa Senhora do Perpétuo Socorro
Nome: Wilson Nascimento Simões
CI: 2085451
CTPS: 27.211 Série 024
Admissão: 01.11.1999
Função: Auxiliar de enfermagem
 Não compareceu mais ao trabalho a partir de 19/09/2000

ZAMTEC Technology

Microcomputadores - Notebooks - Impressoras -
 Scanners - Plotters de Impressão e Corte - Impressoras
 Fiscais - Aplicativos Comerciais

Vendas e Assistência Técnica

PROMOÇÃO DA SEMANA...

Monitor 15" SAMSUNG, 64 Mb de memória, HD 10.2 Gb Ide, 08 Mb de vídeo, Drive de disquete de 1.44 Mb, Gabinete Minitorre, Kit multimídia 52X (CD-Rom + caixas) Fax/Modem 56K, Teclado, Mouse.

Configuração acima com:

PROCESSADOR AMD K6 II 500 Mhz: R\$ 1.390,00
PROCESSADOR CELERON PPGA 466 Mhz: R\$ 1.395,00
Impressora EPSON Stylus Color 660 Jato de Tinta: R\$ 298,00

** Preços acima são válidos somente para compras à vista **

APLICATIVOS COMERCIAIS COMPUFOUR

Revenda Credenciada para Venda, Instalação e Suporte, Controle de estoque, Lista de Preços, Cálculo do preço de venda, Configuração e emissão de notas fiscais, Calcula ICMS, IPI, ISS, IR na nota, Gera arquivos magnéticos para e receita, leitura de código de barras, Emissão de etiquetas com código de barras, Integração com balanças, Inventário de estoque, Contas a receber e a pagar, Bloquetos, Carnês, Duplicatas, Impressão de cheques, Mala direta, Cadastro de Clientes e Fornecedores com histórico de vendas e compras, Relatórios, Balancetes, Cupom fiscal, Orçamento, Gráficos, Backup.

Indicado para: Autopeças, Ferragens, Materiais de construção, Livrarias, Atacados, Lojas de Discos, Comércio em geral.

** SOLICITE DESMONSTRAÇÃO **

GARANTIAS: Micro = 01 ano Monitor = 03 Anos Impressoras = 01 ano

* Equipamentos com Nota Fiscal

** PARCELAMENTOS EM ATÉ 24 VEZES

** TEMOS EQUIPAMENTOS COM CERTIFICADO ISO 9002 PARA FINANCIAMENTO DO BANCO DO BRASIL

*** CONSULTE-NOS VISITE-NOS ***

Avenida das Comunidades, 10 Sala 06 - Centro - Gaspar - SC. Fone: (47) 332-5885 - Fax: (47) 332-5755. E-mail: zamtec@zaz.com.br

INDICADORES ECONÔMICOS

Aldo Avosani

INDICES DE INFLAÇÃO

ÍNDICE DE VARIAÇÃO GERAL DE PREÇOS IVGP/FURB		ÍNDICE GERAL DE PREÇO DE IGP-M/FGV		ÍNDICE NACIONAL DE PREÇO AO CONSUMIDOR INPC-IBGE		ÍNDICE DE PREÇO AO CONSUMIDOR IPC-SP FIPE		SALÁRIO MÍNIMO	
Março-00	0,23	Março-00	0,15	Março-00	0,13	Março-00	0,23	Maio-00	R\$ 151,00
Abril-00	-0,08	Abril-00	0,23	Abril-00	0,09	Abril-00	0,09	Junho-00	R\$ 151,00
Maio-00	0,24	Maio-00	0,31	Maio-00	-0,05	Maio-00	0,03	Julho-00	R\$ 151,00
Junho-00	0,71	Junho-00	0,85	Junho-00	0,30	Junho-00	0,18	Agosto-00	R\$ 151,00
Julho-00	1,19	Julho-00	1,57	Julho-00	1,39	Julho-00	1,40	Setembro-00	R\$ 151,00
Agosto-00	1,16	Agosto-00	2,39	Agosto-00	1,21	Agosto-00	1,55	Outubro-00	R\$ 151,00
Setembro-00	0,31	Setembro-00	1,16	Setembro-00	0,43	Setembro-00	0,27	Outubro-00	R\$ 151,00
ACUM NO ANO	5,16	ACUM DO ANO	8,53	ACUM NO ANO	4,23	ACUM NO ANO	4,15	EVOL% NO ANO	11,03%
NO SEMESTRE	3,58	NO SEMESTRE	6,67	NO SEMESTRE	3,40	NO SEMESTRE	3,56	EVOL% NO SEM.	0,00%
12 MESES	7,25	12 MESES	14,89	12 MESES	7,00	12 MESES	7,41	EVOL% 12 MESES	11,03%
TAXA REFERENCIAL TR		TAXA DE FINANCIAMENTOS TBF		UNIDADE FISCAL DE REFERÊNCIA SC		POUPANÇA TAXA MENSAL		CÂMBIO (R\$)	
Anterior	0,9770	Anual	16,50% aa.	Setembro-00		Setembro	0,7720%	Comercial	1,9100
Atual	1,0641	Agosto	1,2080%	1.3456		Outubro	0,8111%	Turismo	1,9100
								Papel Moeda	2,0200
									30/10/00
								Compra	
								Venda	

BOLSA DE MERCADORIA (R\$)

Produto	Preço máximo	Preço + comum	Preço mínimo	CUB (R\$)	
Arroz irrigado LFT1 - SC 60 Kg	13,50	13,00	12,00	Setembro-00	507,64
Arroz irrigado - Granel - 50Kg	11,00	11,00	11,00	Outubro-00	509,40
Leite (porteira)	0,32	0,30	0,28	CESTA BÁSICA (ALIMENTOS)	
Milho em grão - SC 60 Kg	11,50	11,00	10,80	VALOR EM REAIS	67,94
Feijão preto - SC 60 Kg	32,00	29,50	39,00	VAR% MENSAL	4,25%
Boi gordo em pé (arroba=30Kg)	41,00	39,00	37,00	COMPR. DO S.M	45,00%

A arte de comprar um carro

As opções são as mais diversificadas possíveis. Escolher um veículo está ficando complicado. Torna-se difícil decidir, mesmo depois de saber o quanto se está disposto a gastar. Muitas vezes, um veículo seminovo ou um carro com quatro ou cinco anos de uso, pode ser mais vantajoso do que um modelo novo.

Baseando-se no valor do veículo mais

barato do país, o Mille 2 portas da Fiat, que custa em torno de R\$ 12,5 mil, incluindo a documentação, pode-se com o mesmo valor comprar um Tempra 8 válvulas ano 95, com ar condicionado, direção hidráulica e travas elétricas.

Há inclusive anúncio de Tempra 16 válvulas ano 95 com 40 mil quilômetros rodados e todos os opcionais, exceto

bancos de couro, por R\$12,3 mil.

O Gol um dos carros mais valorizados no mercado de usados, custa novo valor próximo de R\$ 19 mil na versão 1.0 16 válvulas. Pelo mesmo valor compra-se o mesmo carro na versão GLS 2.0 4

portas ano 99 com todos os opcionais, inclusive air bag e ABS, ou um Siena ELX 2000 completo, ou ainda, uma perua Corsa GLS 16 válvulas 98 também completo. O consumidor tem apenas que decidir, se entra no velho ou sai de novo.

@ Alexandre

TREINAMENTO E INFORMÁTICA

Escola Alexandre Treinamento e Informática rumo ao novo século, preparando você para o futuro!

O mundo gira em torno da informática, por isso não podemos pensar em futuro, sem lembrar da importância que é estarmos preparados. Chegará o dia em que tudo o que fizermos estará ligado à informática.

Por isso nossa escola vem trabalhando para oferecer o melhor. Estamos com novas instalações, equipamentos de ótima qualidade, e o principal, ao final do curso você estará apto, a utilizar os grandes benefícios que a informática traz para os dias de hoje e os de amanhã.

Venha fazer logo a sua matrícula, em nosso novo endereço
Cel. Aristiliano Ramos, 300 2º andar sala 09
ou ligue 332-5806.

Cursos oferecidos:

● *Informática Inicial (Windows 98, InterNET, Microsoft Word 2000, Microsoft Excel 2000 e Microsoft PowerPoint 2000).*

● *Informática Avançada (Adobe PhotoShop 5 e CorelDraw 9).*

**Investimento do Curso
R\$ 30,00 mensais.**



SERVIÇO AUTÔNOMO
MUNICIPAL
DE ÁGUA E ESGOTO

ESPÉCIE	Recebido No Mês	Recebido Até o Mês
DEMONSTRATIVO RECURSOS RECEBIDOS A QUALQUER TÍTULO (TC-06) Período: AGOSTO/2000		
RECEITA ORÇAMENTÁRIA		
1390.01.00.00 Rend. De Aplic. Financeiras	0,00	0,00
1390.02.00.00 Outras Receitas	676,69C	7.702,12C
1540.01.00.00 Categoria A (Residencial)	150.766,54C	1.146.102,57C
1540.02.00.00 Categoria B (Comercial)	47.572,25C	393.852,34C
1600.18.01.00 Ligação de Água	7.645,62C	56.050,37C
1600.18.02.00 Religação de Água	830,13C	4.672,74C
1600.18.03.00 Aferição de Hidrômetros	0,00	118,14C
1600.18.04.00 Outros Serviços Eventuais	798,97C	4.675,00C
1721.01.01.00 Imposto de Renda	0,00	0,00
1910.01.00.00 Multas de Tarifas de Água	8.270,95C	53.579,08C
1910.02.00.00 Outras Multas	37,92C	1.851,80C
1931.00.00.00 Receita da Dívida Ativa Tributária	1.667,10C	78.864,80C
-Total:	218.266,17	1.747.468,96
RECEITA EXTRAORÇAMENTÁRIA		
1103.00.00.00 Realizável	0,00	0,00
1202.00.00.00 Restos a Pagar	0,00	0,00
1203.00.00.00 Serviços da Dívida a Pagar	0,00	0,00
1204.00.00.00 Depósitos de Diversas Origens	23.978,50C	206.404,23C
1206.00.00.00 Outras Operações	217.589,48C	1.748.356,55C
-Total:	241.567,98C	1.954.760,78C
-Total Geral:	459.834,15C	3.702.229,74C

SAMAE - GASPAR
SERVIÇO MUNICIPAL DE ÁGUA E ESGOTO

MAURI F. TONSON
Diretor Geral

Gislayne E. Bailer
Téc. Cont. CRC-SC 15384-O-0
CPF 548 023 859-00

ALMANAQUE

01 A 07 DE NOVEMBRO 2000

METAS

5 DE NOVEMBRO

DIA DA CULTURA E DA CIÊNCIA

No calendário cívico histórico brasileiro (efemérides), 5 de novembro é o “Dia da Cultura e da Ciência”, porque precisamente nessa data nasceu uma das maiores glórias da cultura nacional, Rui Barbosa. No processo de desenvolvimento da sua razão, o Homem, pela sua inteligência, vem aprimorando através dos tempos, o seu conhecimento científico, técnico, artístico, através do livro, da revista, do jornal, do rádio, da televisão, das escolas de todos os níveis, das faculdades, das universidades.

Atualmente é grande o progresso da Humanidade. O Homem desenvolveu em si mesmo o senso de amor ao próximo, e, tecnologicamente, já foi à Lua, já penetrou no mistério do átomo, construiu complexos computadores e máquinas maravilhosas de todos os tipos. Mas tudo isso é ainda um começo de dias extraordinários, em que a ciência vencerá a dor pela erradicação de todas as doenças e a Cultura, no seu ponto supremo de desenvolvimento, fará do Homem o ser perfeito de que fala Jesus no Sermão da Montanha.



MARCOS CRUZ

MIX

*Super Zoni faz
a festa de 150
crianças no
Beto Carrero
World*



*Numa promoção que
acontece há cinco
anos, em
comemoração ao
Dia das Crianças.*

ANOTAÇÕES

Desenvolvimento Gerencial

Sebrae, Acig e Ampe estarão oferecendo, de 13 a 16 de novembro, o curso de Desenvolvimento Gerencial. O objetivo é proporcionar aos participantes exercerem o papel de gerente de forma ordenada e sistemática, procurando maior produtividade de sua equipe. Informações através dos telefones: 332 2190 ou 332 5719.

Jantar Festivo

O Departamento da Mulher Empresária estará promovendo no dia 10 de novembro um jantar festivo. O evento será realizado na Sociedade Canarinhos e os convites já estão a venda na Ampe ou pelo telefone 332 5719.

Cursos no Sine

O Sine de Gaspar está oferecendo os seguintes cursos: Formação de Vendas; Inglês; Panificação e Auto Cad - Desenho mecânico. Informações no Sine ou pelo telefone 332 2020.

Orientação para empreendedores

A Ampe estará promovendo uma palestra com consultoria coletiva no dia 22 de novembro, às 19h: 30min, no Plenário da Câmara de Vereadores. O intuito é orientar e capacitar novos empreendedores. Informações pelo telefone 332 5719.

Proteção temporária

Famílias que estejam interessadas em abrigar temporariamente crianças que precisem de proteção podem se inscrever no "Programa Guarda Subsidiada". O cadastramento pode ser feito pelo telefone 332 2020 ou diretamente na Secretaria de Saúde e Assistência Social com Marina ou Cléia.

Técnica de atendimento

A Ampe estará realizando, de 27 a 30 de novembro, o curso de Técnica de Atendimento ao Público. Direcionado a todos os proprietários e funcionários de empresas o objetivo é ensinar a encantar os clientes. Informações pelo telefone 332-5719.

Vagas no Sine

O Sine de Gaspar está oferecendo as seguintes vagas: Assistente de Serviços Gerais; Atendente de Informações; Auxiliar de Expedição; Auxiliar de Serviços Gerais; Auxiliar de Serviços Gerais de Limpeza; Bainhadeira; Caixa; Camareira; Cortador de Tecidos; Costureira; Cozinheiro; Doméstica; Embalador; Expedição; Garçom; Laboratorista; Manicure; Marceneiro de Móveis; Padeiro; Pintor de Móveis; Repositor de Mercadoria; Balconista; Serralheiro; Soldador a solda Elétrica; Tecelão; Torneiro de Madeira; Vendedor a Domicílio.

Natal 2000

Acontecerá no próximo dia 16 de novembro, no Salão Cristo Rei, às 20:00h, o jantar de lançamento do "Gaspar, Natal em Festa 2000". Haverá apresentação-show do Coro Misto Santa Cecília.

Disk Sentimentos

Telemensagens para todas as ocasiões com fundo musical. Sempre renovamos nossas mensagens para melhor atender nossos clientes.

Dispomos de mensagens **exclusivas** em INGLÊS, ALEMÃO e ESPANHOL.



332-0871

Atendemos das 7:30hs às 23:30 hs

Pensou Telemensagem, Pensou Disk Sentimentos!

ERNESTO
RELOJOARIA & ESPORTES
RUA CEL. ARISTILIANO RAMOS, 522
89110-000 - GASPAS - SC (047)332-0172

*Apresente sua equipe com um belo
jogo de camisas.*

Por: Elizabeth Thomé

Isaura Constantini Pereira

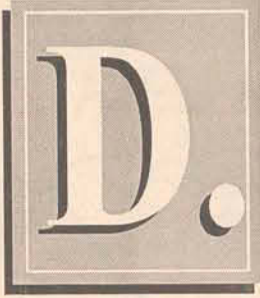

Isaura, como é mais conhecida, nasceu em Brusque. Filha de pais operários e com quatro irmãos estudou em colégios de freiras e lembra orgulhosa o esforço e a dedicação com que os pais se empenharam para oferecer qualidade de ensino aos filhos. Aos 14 anos, Isaura Constantini, já exercia a função de professora pedalando 16Km para lecionar. Formou-se em pedagogia pela Furb e conta com habilitação em administração escolar. Encantada com Gaspar, aos 18 anos, em 1961, participou da escolha de vaga e optou pela cidade. Em 1965 passou a atuar com Auxiliar de Direção. De 1970 a 1985 exerceu a função de diretora da Escola Ivo D'Aquino. Em 1988 fundou o Colégio São Francisco, entidade sem fins lucrativos, que se dedica até hoje. Com quarenta anos aplicados a educação participou de vários congressos, seminários e encontros pedagógicos que discutem e avaliam a educação no Brasil. Em entrevista ao Jornal Metas, Isaura Constantini Pereira, falou de educação, dos jovens e das mudanças na sociedade:

Metas – Depois de quinze anos como diretora o que foi para a senhora abrir uma escola?

Isaura – Eu sentia que Gaspar tinha necessidade de uma escola particular. Quando fui diretora de uma escola pública eu via a necessidade de fazer algo mais. Não se tinha acesso a verbas e ficava difícil de desenvolver uma grande trabalho. Vinha do Estado o pagamento dos professores e pronto. Uma verba de complementação para se oferecer um pouco mais para os alunos era difícil de obter.

Metas – Que diferenças a senhora vê entre a escola pública e a escola particular?

Isaura – Hoje a diferença existe, mas não é tão grande. A própria sociedade se mobiliza bastante. As APPs são atuantes e colaboram bastante.

Metas – A senhora falou que o Colégio São Francisco é uma entidade sem fins lucrativos, ou seja, uma entidade filantrópica. A senhora quer dizer com isso que o Colégio São Francisco não oferece uma receita lucrativa?

Isaura – Não. Tudo que se arrecada é investido na própria instituição. Os administradores não usufruem deste lucro.

Metas – Por que a senhora continua a administrar uma escola?

Isaura – Porque gosto. Tenho vontade de oferecer o máximo para a juventude. Fomos uma das primeiras escolas a implantar aulas de computação. Temos aulas de espanhol há três anos. Procuramos oferecer sempre o que há de mais moderno.

Metas – O que falta ainda para o Colégio São Francisco?

Isaura – Mais disponibilidade de verba para poder investir. Tanto na estrutura física como humana.

Metas – As escolas particulares não dispõem de verbas do Estado ou do Governo Federal?

Isaura – Não.

Metas – A senhora fala em oferecer algo melhor para a juventude. Contudo, a juventude hoje está diferente de quarenta anos atrás. Como é trabalhar com o jovem hoje?

Isaura – Existe um processo de mudança constante na sociedade. Se nós educadores não tentarmos entender os alunos não chegaremos a lugar nenhum. Se eu quero uma escola tradicional: o aluno não pode fazer isso, não pode fazer aquilo, não pode sair da sala de aula, não pode sair para uma viagem de estudo eu estarei ultrapassada. Se um professor me apresentar um projeto, por mais arrojado que seja, me convencer dos resultados, e eu concluir que isso vai acrescentar, com certeza terá o meu aval.

Metas – A senhora não acha que está faltando algo entre sociedade e escola?

Isaura – Sabemos que na vida da criança e do adolescente existem diversas fases. Existe a fase mais rebelde, a fase de maior insatisfação e também um grande consumismo. Talvez os pais por trabalharem fora tentem compensar sua ausência e infelizmente perdem na proximidade. Se antes os filhos tinham medo, o que era um fator negativo, também tinham mais respeito. Hoje a questão da liberdade, respeito e disciplina não estão muito claras. Não se pode culpar os pais ou a escola. É toda uma sociedade em mutação. Os meios de comunicação oferecem estímulos e mudanças todo dia.

Metas – Será que as escolas hoje não estariam distantes dessa nova realidade e principalmente será que as escolas estão sabendo que direção seguir?

Isaura – Nestes 40 anos de educação eu jamais passei por uma fase tão complexa como hoje. É preciso definir caminhos e metodologias. Não é tão simples. Se dermos liberdade demais, sabemos que os alunos ainda não têm maturidade. Já tentamos em determinado momento oferecermos mais liberdade, mas não houve uma resposta favorável.

Metas – Onde está o equilíbrio entre o que vem de casa e o que a escola pode fazer?

Isaura – Acho que está na hora de repensarmos. Não pretendemos mais fazer reuniões com os pais e ficar só apontando queixas. Temos tentado discutir soluções com os pais. Colocar responsabilidades em cada um de nós. Os pais precisam saber o que querem e o que está acontecendo, principalmente ver a escola como parte integrante da família. Também é preciso ter discernimento. A escola deve ter limites de influência na família dos alunos.

Metas – O Colégio São Francisco já teve fases me-



Foto: Luiz Otávio

lhores?

Isaura – À medida que fomos implantando o Ensino Médio começamos a ter mudanças. Sabemos de escolas que nesta fase de implantação chegaram a perder 400 alunos. Não é uma prática que aconteceu ou acontece somente no Colégio São Francisco. Hoje acabei de ter um exemplo. Uma mãe me procurou pedindo matrícula porque a filha quer mudar de escola. Eu acho que qualidade de ensino e professores comprometidos nós temos. O jovem não tem nada contra a escola. Questionei uma aluna e ela me respondeu que quer conhecer gente nova, cidade diferente, ir para o shopping... Assim como temos recebido vários pedidos de matrícula também temos alunos do Colégio São Francisco querendo mudar de escola.

Metas – O Colégio implantou recentemente os “aulões” numa preparação para o SAEM (Sistema de Avaliação do Ensino Médio). Os aulões abrem precedente para que o Colégio implante cursinhos para pré-vestibular?

Isaura – Os “aulões” são uma preparação para o SAEM o que também não deixa de ser uma preparação para o vestibular, pois estão revendo todo o conteúdo. Um projeto para cursinho de pré-vestibular já existe há muito tempo, falta apenas algumas definições.

Metas – O que a senhora espera da educação e da escola?

Isaura – Que o mundo se torne melhor.

Metas – O que é gratificante?

Isaura – Entrar numa sala de aula e ver o resultado do trabalho realizado. Hoje entrei numa sala do 1º ano do Ensino Fundamental para mostrar o tamanho da mesma para uma mãe. Rapidamente um menino levantou mediu a sala com passos e veio responder. Isso é gratificante.

Metas – Quais são seus objetivos?

Isaura – Profissionalmente falando é ver o reconhecimento do Colégio São Francisco. Principalmente, que a cidade reconheça que temos excelentes profissionais. Temos pessoas com muito potencial atuando e ajudando outras cidades. Não precisamos estar à sombra de outros municípios. Temos que acreditar em nós.

Criação e Artes: Marcos Cruz

Página da
CRIANÇA

DESTAQUE DA SEMANA



Suellyn Silveira

8 anos

PINTE SOMENTE OS ALIMENTOS QUE COMEÇAM COM A LETRA "P"

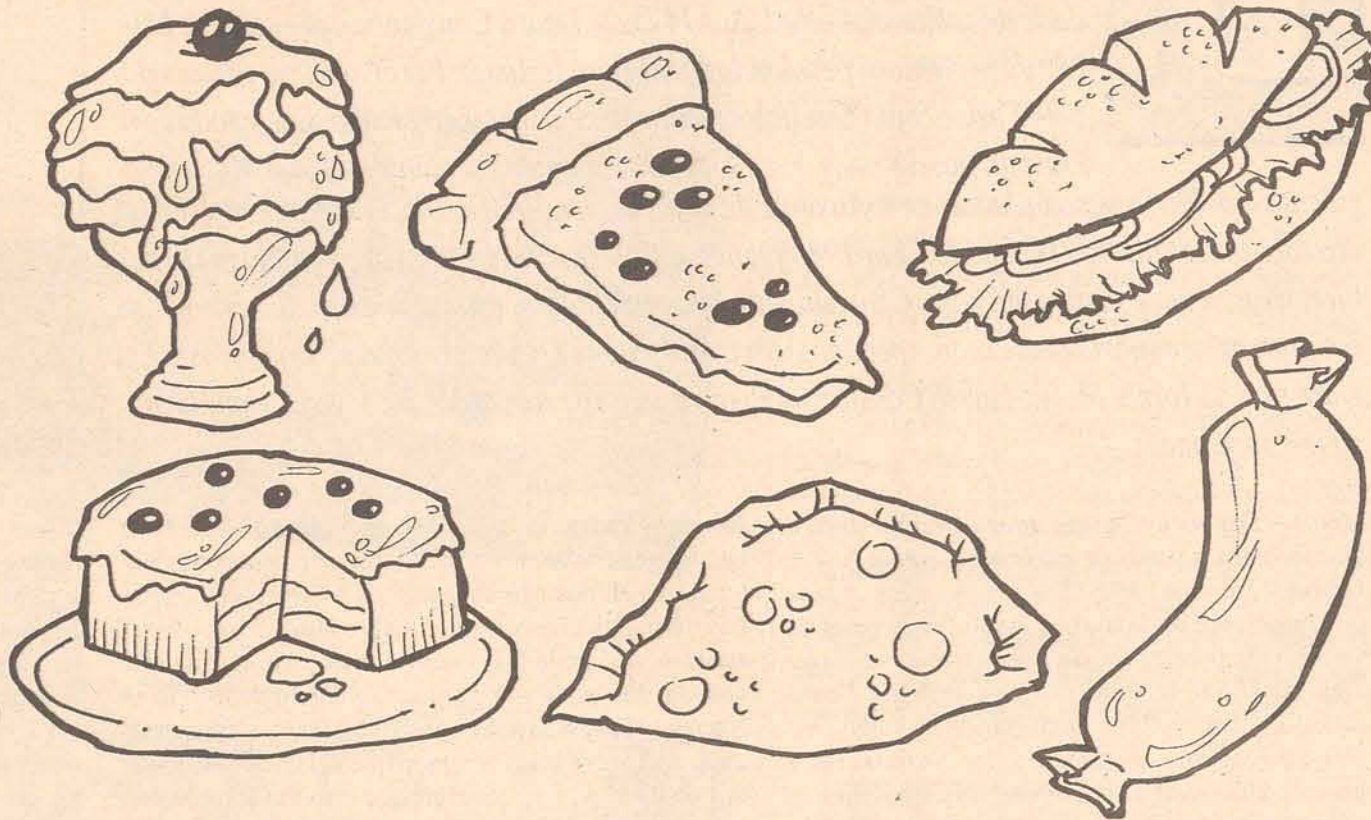

VOCE SABIA?

Por que chamam os buscadores de bola, de gandulas ?

Gandulla era o nome de um argentino que fazia parte da equipe do Vasco da Gama na década de 40. Ele era tão ruim que nunca conseguia entrar nos jogos. Ficava uniformizado na beira do campo e sempre corria pra pegar a bola que saía na lateral ou na linha de fundo. A torcida passou a se familiarizar com o "Gandulla" e, a partir de então, todos que cumprem o officio de "repositor de bolas" passaram a ser conhecidos como gandulas.

ESCREVA OS NOMES DOS ANIMAIS NOS QUADRINHOS ABAIXO

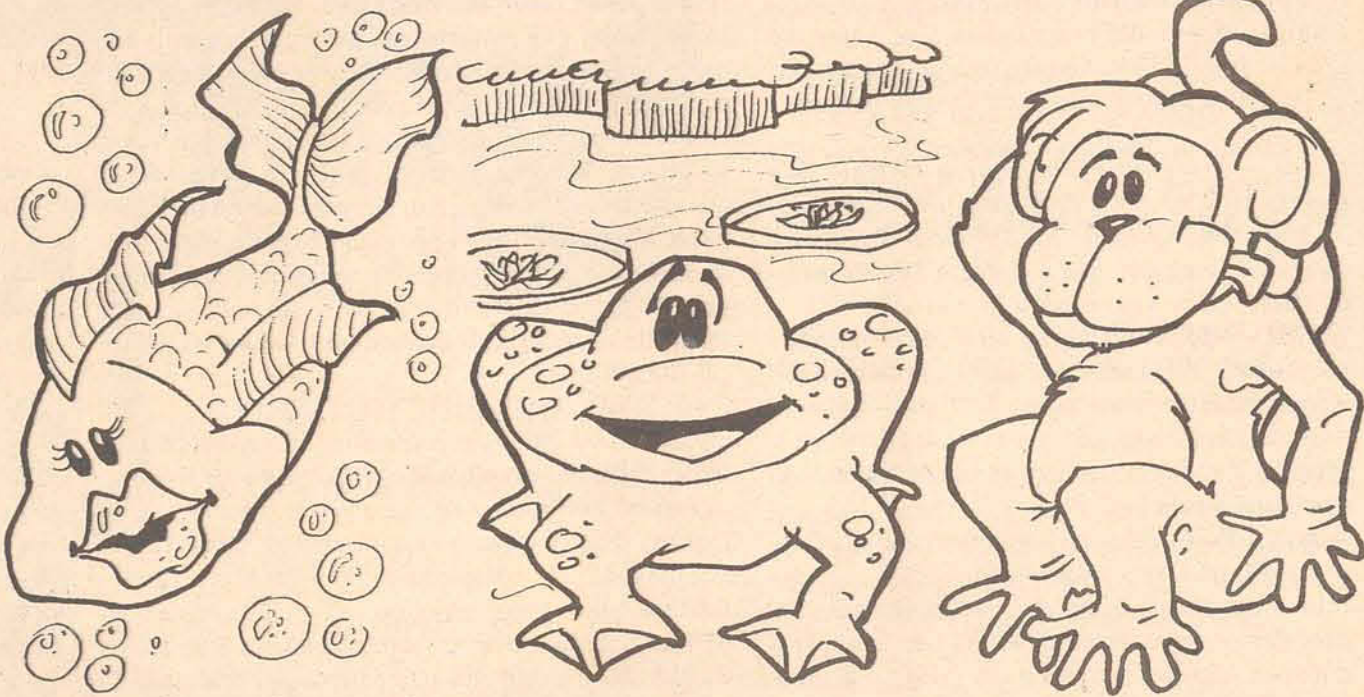

ATIVA FM 89.7
A Rádio Sucesso



APAE
de Gaspar

**AJUDAR?
É SÓ
QUER!**

Receba nosso agente



Faça suas compras na Havan!
Ônibus as 5ª feiras com passagem de ida e volta por R\$ 4,00.

Rua São José, 266 - Gaspar. Fone: 332-0718

Salão de Beleza

BELA VISTA

De Norma Cabeleireira

O Salão de Beleza Bela Vista há treze anos no ramo e inaugura novas instalações. Oferecendo um espaço com 100m² o objetivo é manter o bem estar do cliente.



Com ambiente totalmente climatizado e frigobar a disposição da freguesia os profissionais trabalham com o que há de mais moderno.



O salão conta também com as seguintes novidades:

- Permanente e tintura nos cílios
- Unhas de cristal
- Banho de Noiva
- Comercialização, a pronta entrega, de produtos da Pierre Alexander/Avon e Natura.



Norma, Osvaldo e Sérgio trabalhando em família para melhor atendê-lo.



Alexandra de Oliveira, representando sua mãe, Carmem de Oliveira na entrega da TV que foi sorteada.

Fone: 335-0002

Sociedade

Cine Foto Mary



Deixando o clima europeu Margareth Simon retorna ao país no próximo dia 03/11 (sexta-feira). Boas vindas!



Dilma de Souza estará aniversariando no próximo dia 31 de outubro. Seus filhos Daniela e Diego lhe desejam felicidades!



O Prefeito eleito Celso Zuchi visitou a Churrascaria Toni com o Dep. Estadual Francisco de Assis e amigos. Toni parabenizou Celso desejando sucesso na sua nova administração.



Parabéns especiais a graciosa Bruna M. Sezerino Zuchi que completou no último dia 30/10 seus 10 anos de vida. Orgulhosa, mamãe Cleusa deseja felicidades!

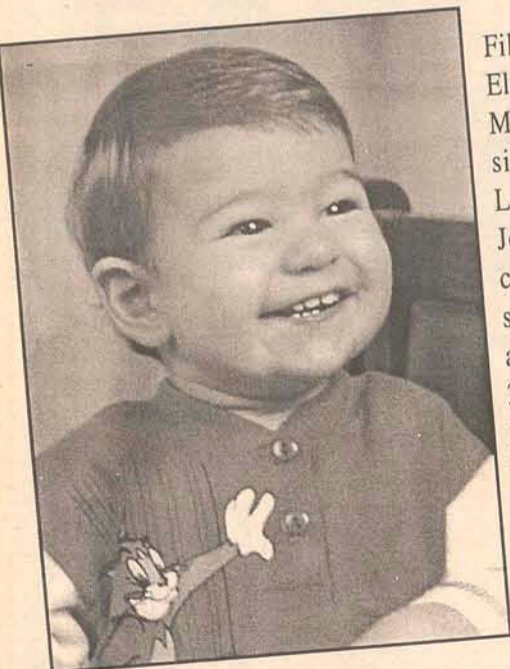

Filho de Elenita e Marcelo, o simpático Leonardo José Krauss completou seu primeiro aninho dia 20 de outubro. Parabéns!



O Grupo Escolar Ervino Venturi realizou a Noite do Pijama para os alunos do pré-escolar, no qual tiveram uma divertida noite com a presença de palhaços. Os alunos pernoveram na escola junto a professora Margarete e a diretora M^a Helena.

Fatos & Acontecimentos

Parabéns especiais a Sérgio Luiz Simas que completa mais um ano de vida dia 03 de novembro.

Comemoram nesta semana a passagem de mais um niver os irmãos Leonardo (30/10) e Alciana (02/11), que recebem os cumprimentos de amigos e familiares.

Sempre ativo, Márcio Luís Longen marcou presença em Balneário... mais precisamente no Baturité.

João Felipe, Aline e Cynara Lanznaster curtiram o último domingo numa divertida sessão de cinema do Shopping Neumarkt. O filme: Todo mundo em Pânico!

Entre vampiros e bruxas a galera gasparense fez a festa na Noite de Halloween, realizada no Alvorada sexta, dia 27. Estiveram lá: Ana Carolina Vitorino, Bruna Zimmermann, Gustavo da Costa, Luiz Otávio Bastiane, Gabriel Imof e Yana Rampon.

Após um longo período na Itália (Milão) Janete Darós volta ao Brasil no próximo sábado para rever familiares e amigos.

Lanches

Beira Rio

Lanches em Geral

Alcatra na Tábua

Especialidade

Fone: 332-2614

CIA DA MENSAGEM

- **RECADOS DO CORAÇÃO:** Você escolhe sua mensagem e grava sua dedicatória no final. O carro vai até a pessoa, passa a mensagem com a dedicatória e entrega o CD para a pessoa.
- **DEDICATÓRIA:** Você escolhe a mensagem e grava sua dedicatória no final com sua própria voz.
- **CARTÃO MENSAGEM:** Você compra nos pontos de vendas em todo o comércio de Gaspar e região.

Temos também entrega de flores e cestas de café da manhã!



Julio Schramm

Moda Masculina - Feminina
Infantil - Tecidos
Bijouterias - Lingerie

Fone/Fax 332-0803

FOTOS: ANDERSON LOURENÇO

GALERIA

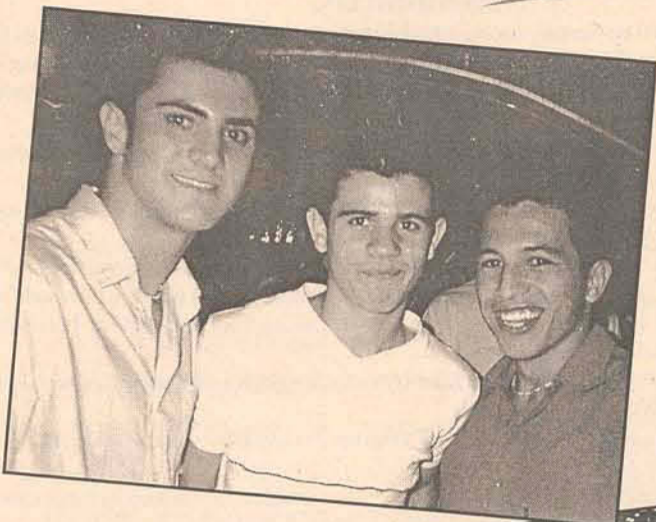

Até que enfim! Depois de um período fechada, em função da Oktober, a Paradise Danceteria reabriu de cara nova e mais moderna.

Veja algumas "figuras" que foram conferir as novidades:

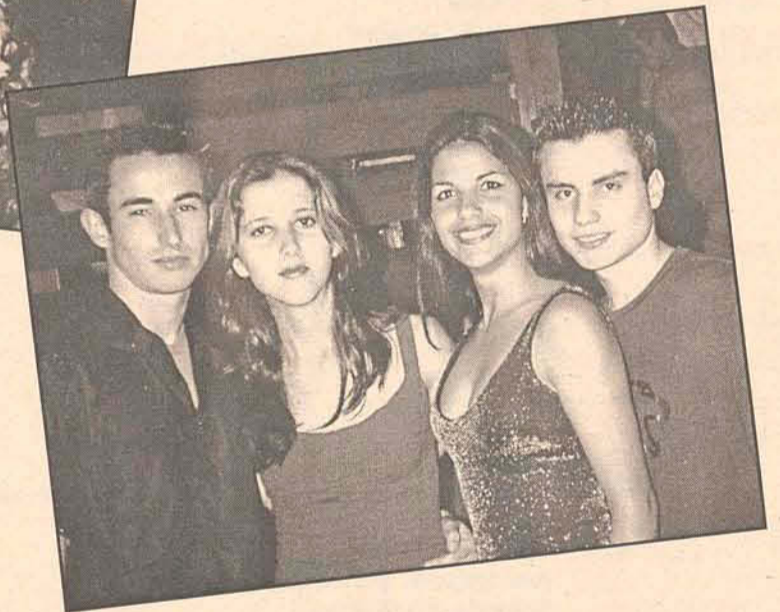

Semana que vem tem mais festa...

OFICINA DA Mensagem
 1001 Motivos para Emocionar
 LIGUE: 332 0100

Cartão
 Dedicatória personalizada (gravada na capa do CD) com dados de quem recebe. No verso do CD a mensagem é escrita. Embalagem de presente. Entrega especial.

Camisetas
 Personalizada com o seu nome e o nome dela(e). Embalagem de Presente. Entrega Especial.

Carro
 Vai até o endereço. Faz mensagem personalizada para a pessoa com cesta de flores e café opcional

24
 anos
 de
Tradição

+

Qualidade
 bom
Preço

=



HOTEL E CHURRASCARIA - 332-2252



LEI Nº 2.071

AUTORIZA REALIZAR DESPESAS COM O VI FESTIVAL ESCOLAR DE DANÇA.

O Prefeito Municipal de Gaspar, em exercício, Estado de Santa Catarina, no uso de suas atribuições legais, previstas nas Constituições Federal e Estadual e na Lei Orgânica do Município;

Faz saber a todos os habitantes do Município de Gaspar que a Câmara Municipal de Vereadores aprovou e ele sancionou a seguinte Lei:

Art. 1º. Fica o Executivo Municipal autorizado a realizar despesas no valor de até R\$ 5.195,00 (cinco mil, cento e noventa e cinco reais) com a realização do evento "VI Festival Escolar de Dança", que acontecerá nos dias 21 e 22 de setembro de 2000, no ginásio da E.E.B. Frei Godofredo, numa promoção de iniciativa e organização do Departamento de Cultura da Secretaria Municipal de Educação, envolvendo as Escolas do Município de Gaspar.

Art. 2º. As despesas decorrentes desta Lei, correrão por conta de dotação própria consignada no orçamento vigente da Secretaria da Educação.

Art. 3º. Esta Lei entra em vigor na data de sua publicação, retroagindo seus efeitos para 21 de setembro de 2000, revogadas as disposições em contrário.

Prefeitura Municipal de Gaspar, 26 de outubro de 2000

ANDREONE SANTOS CORDEIRO

Prefeito Municipal, em exercício



PREFEITURA MUNICIPAL DE GASPAR

CNPJ: 83102244/0001-02

RELATÓRIO DE GESTÃO FISCAL

ADMINISTRAÇÃO DIRETA E FUNDOS MUNICIPAIS

Lei Complementar 101 de 04/05/2000 Artigos 54 e 55

RECEITA CORRENTE LÍQUIDA (BASE DE CÁLCULO) 09/1999 a 08/2000.
COMPARATIVOS VALOR - R\$ (%)

- Inciso I, "a"	Despesas Totais com Pessoal	7.669.620,65	
	Limite Legal	9.456.031,54	60%
	Excesso a Regularizar		
	Despesa Líquida com Inativos e Pensionistas	221.220,99	
	Limite Legal	1.891.206,31	12%
	Excesso a Regularizar		
- Inciso I, "b"	Dívida Consolidada Contratual		
	Montante da Dívida	2.046.947,04	
	Limite Legal		
	Excesso a Regularizar		
	Mobiliária		
	Montante da Dívida	Nada a Registrar	
	Limite Legal		
	Excesso a Regularizar		
- Inciso I, "c"	Concessões de Garantias Realizadas no Exercício		
	Limite Legal	Nada a Registrar	
	Excesso a Regularizar		
- Inciso I, "d"	Operações de Crédito Empréstimos e Financiamentos Realizadas no Exercício		
	Limite Legal	Nada a Registrar	
	Excesso a Regularizar		
	Antecipação de Receitas Orçamentárias Realizadas no Exercício		
	Limite Legal		
	Excesso a Regularizar		
- Inciso II	Medidas adotadas ou a adotar diante dos excessos acima demonstrados:		
	Nada a declarar		

Gaspar, 10 de Setembro de 2000.

ANDREONE SANTOS CORDEIRO
Prefeito Municipal em Exercício

Fátima Terezinha Cerutti Arruda
Diretora de Contabilidade
CRC-SC 12095 - CPF: 443.825.619-49



LEI Nº 2.072

MODIFICA DISPOSITIVOS DA LEI Nº 2.046/2000 QUE DISPÕE SOBRE AS DIRETRIZES ORÇAMENTÁRIAS PARA O EXERCÍCIO DO ANO 2001 E DÁ OUTRAS PROVIDÊNCIAS.

O Prefeito Municipal de Gaspar, em exercício, Estado de Santa Catarina, no uso de suas atribuições legais, previstas nas Constituições Federal e Estadual e na Lei Orgânica do Município;

Faz saber a todos os habitantes do Município de Gaspar que a Câmara Municipal de Vereadores aprovou e ele sancionou a seguinte Lei:

Art. 1º. Fica excluído o art. 4º da Lei no 2.046/2000, que dispõe sobre as diretrizes orçamentárias para o exercício do ano 2001.

Art. 2º. O inciso II do art. 5º da Lei no 2.046/2000, passa a vigorar com a seguinte redação, inserindo-lhe um parágrafo único ao artigo.

"II - Na estimativa da receita, considerar-se-á a média dos 3 (três) últimos exercícios (corrigidos pelo IPC da Fundação Getúlio Vargas), a tendência do presente exercício e efeitos das modificações na legislação tributária, as quais serão objeto de Projeto de Lei, a ser encaminhado ao Legislativo até 60 (sessenta) dias antes do término do exercício.

Parágrafo único - O envio da receita do Município ao Legislativo será acompanhado de anexos que detalhem a memória de cálculo da receita."

Art. 3º. O art. 7º da Lei no 2.046/2000, passa a vigorar excluindo-se os incisos I, II, III e IV, com a seguinte redação:

"Art. 7º. O total das despesas com a remuneração dos vereadores respeitará os limites estabelecidos na Emenda Constitucional no 25, de 15 de fevereiro de 2000."

Art. 4º. O caput do art. 8º e o parágrafo 1º da Lei no 2.046/2000, passam a vigorar com a seguinte redação, inserindo-se parágrafo 3º e 4º ao artigo.

"Art. 8º. As despesas com pessoal da Administração Direta e Indireta do Poder Executivo, não ultrapassarão, a 54% (cinquenta e quatro por cento) do valor das receitas correntes líquidas, e ao Poder Legislativo, as despesas com pessoal ficam limitadas em 6% (seis por cento) do valor das receitas correntes líquidas."

Parágrafo 1º - As despesas consideradas no cálculo de limite com pessoal, serão de conformidade com as definidas no caput e parágrafo 1º do artigo 18 da Lei Complementar no 101, excluindo-se aquelas definidas no parágrafo 1º do artigo 19 também da Lei Complementar 101/2000, observando o disposto no parágrafo 2º do artigo 19 da referida Lei.

Parágrafo 3º - A despesa com pessoal será apurada somando-se a realizada no mês em referência com as dos onze meses imediatamente anteriores, adotando-se o regime de competência.

Parágrafo 4º - As despesas com horas extras, quando o Município ultrapassar o limite prudencial de 95% (noventa e cinco por cento) do seu limite de gastos com pessoal, só poderão ser autorizadas quando for decretado Estado de Emergência ou Calamidade Pública no Município."

Art. 5º. O caput do artigo 10º e seu parágrafo único da Lei no 2.046/2000, passam a vigorar com a seguinte redação:

"Art. 10. A Reserva de Contingência do orçamento para 2001 das administrações Direta e Indireta, não poderão ser inferior a 5% (cinco por cento) e nem superior a 10% (dez por cento) da receita corrente líquida, sendo destinada a cobrir passivos contingentes, bem como suprir deficiências imprevistas quando da execução do orçamento.

Parágrafo único - Para efeito desta Lei, entende-se como eventos fiscais imprevistos, entre outros, as despesas diretamente relacionadas ao funcionamento e manutenção dos Serviços da Administração Pública Municipal, orçadas a menor."

Art. 6º. Os artigos 12, 13, 14 e 15 da Lei no 2.046/2000, passam a vigorar com a seguinte redação:

"Art. 12. A Lei Orçamentária para 2001 poderá autorizar o Executivo Municipal a remanejar, dentro de cada projeto ou atividade, o saldo das dotações dos elementos ou sub-elementos de despesa que o compõem."

"Art. 13. O Município poderá conceder ajuda financeira, até o limite fixado de 5,0% (cinco por cento) das receitas correntes líquidas, às entidades privadas, sem fins lucrativos, voltadas à educação, educação especial, saúde, assistência e promoção social, cultura e ao esporte, bem como destinar recursos para cobrir necessidades de pessoas físicas, respeitados os pareceres prévios dos respectivos Conselhos Municipais, e em conformidade com a Lei Complementar 101, de 04/05/2000, desde que constem no orçamento aprovado pela Câmara Municipal de Vereadores ou venham a ser beneficiadas através de lei específica durante a execução do orçamento."

"Art. 14. O Poder Executivo poderá firmar convênio, acordos ou ajustes com outras esferas de governo, visando o atendimento ao cidadão, bem como desenvolvimento de seu programa de governo, desde que aprovado pela Câmara Municipal."

"Art. 15. Não sendo devolvido o autógrafo da lei orçamentária até o início do exercício de 2001 ao Poder Executivo, fica autorizado a realizar a proposta orçamentária, até sua aprovação e remessa pelo Poder Legislativo, na base de 1/12 (um doze avos) em cada mês."

Art. 7º. Revogam-se as disposições em contrário.

Art. 8º. Esta Lei entrará em vigor na data de sua publicação.

Prefeitura Municipal de Gaspar, 26 de outubro de 2000

ANDREONE SANTOS CORDEIRO

Prefeito Municipal, em exercício



Neste sábado
tem Paradise
Danceteria.

VOCÊ NÃO PODE PERDER!!!



CAMA - MESA - BANHO - PRESENTES - DECORAÇÃO

Cama, Mesa e Banho com qualidade e preços baixos.
Comece desde já à montar ou renovar o seu enxoval, faça-nos uma visita e conheça os nossos planos de pagamentos em até 10 vezes.
Esperamos por você!!!

R: Vereador Augusto Beduschi, 88 - Gaspar - Fone: 332-0973

Material de Construção Santos: moderno e atrativo

Com um espaço de 345m² de loja, três galpões e aproximadamente 5 mil itens à venda, a família Santos inovou e apresentou a comunidade gasparense um estabelecimento moderno e atrativo. A loja foi totalmente informatizada. Trabalhando com três grandes marcas de tintas o carro-chefe são as tintas Suvnil, que possui uma moderna máquina tintométrica possibilitando a pigmentação de mais de 2000 cores diferentes e 32 tons de vernizes. Com 19 funcionários o objetivo é atuar oferecendo um atendimento personalizado e de qualidade.

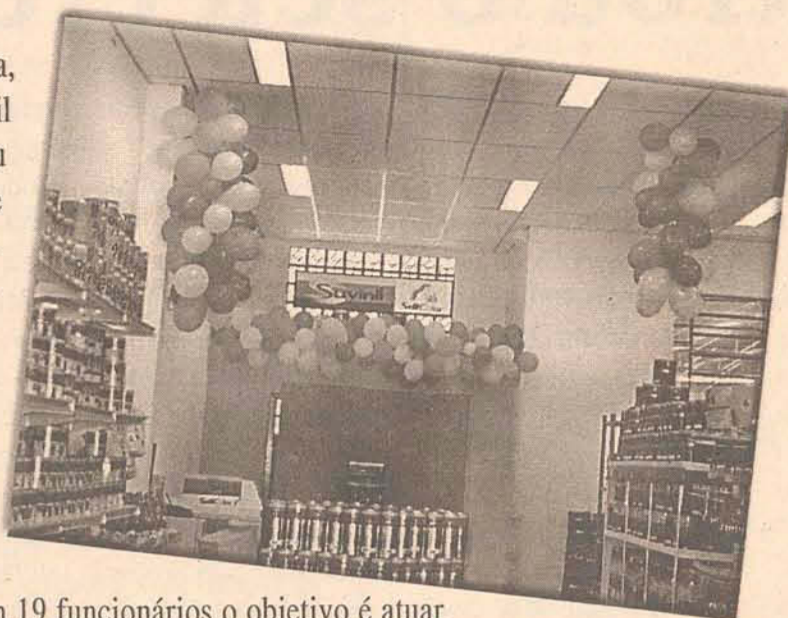

Associação dos Moradores da Cohab Gaspar Mirim – Gaspar – SC Convocação de Eleições

O presidente da Associação dos Moradores da COHAB – Bairro Gaspar Mirim – Município de Gaspar-SC, no uso das atribuições estatutárias, convoca Eleições para Diretoria e Conselho Fiscal biênio 2001/2002 a serem realizadas no dia **02/12/2000**, sendo que as inscrições de chapas concorrentes poderão ser realizadas até o dia **28/11/2000** às 18:00 horas, sendo que a retirada de modelo de fichas de inscrição e as inscrições poderão ser feitas junto ao Presidente da Associação Sr. José Dantas de Albuquerque no Centro Comunitário Madre Paulina no horário das 14:00 às 18:00 horas.

Ficam convocados todos os moradores da COHAB – Bairro Gaspar Mirim, para participarem da Assembléia Geral Ordinária a ser realizada no dia **02 de dezembro de 2000** no horário das 13:00 às 17:00 horas, com a seguinte **Ordem do Dia**:

- 1-Eleição da Diretoria e Conselho Fiscal da Associação dos Moradores da COHAB;
- 2-Relatório de Atividades e Prestação de Contas do Biênio 1999/2000;
- 3-Posse da Diretoria e Conselho Fiscal eleitos para o biênio 2001/2002.

Gaspar, 25 de outubro de 2000.

José Dantas de Albuquerque
Presidente



SERVIÇO AUTÔNOMO
MUNICIPAL
DE ÁGUA E ESGOTO

BALANCETE FINANCEIRO (TC-05)
RECEITA

Período: SETEMBRO/2000
DESPESA

RECEITA ORÇAMENTÁRIA

Receitas Correntes	
RECEITA PATRIMONIAL	1.750,42
RECEITA INDUSTRIAL	186.591,52
Receita de Serviços	7.853,17
Outras Receitas Correntes	7.191,55
-Total das Receitas Correntes:	203.386,66
Receitas de Capital	
-Total das Receitas de Capital:	0,00
-Total:	203.386,66

DESPESA ORÇAMENTÁRIA

Função	
Saúde e Saneamento	206.242,79
-Total:	206.242,79

RECEITA EXTRA-ORÇAMENTÁRIA

Realizável	0,00
Empenhos a Pagar	79.073,18
Restos a Pagar Processados	0,00
Serviços da Dívida do Exercício Anterior	0,00
Serviços da Dívida do Exercício	0,00
Depósitos de Diversas Origens	23.747,32
Outras Operações	201.636,24
-Total:	304.456,74

DESPESA EXTRA-ORÇAMENTÁRIA

Realizável	0,00
Empenhos Anteriores Pagos	82.267,97
Restos a Pagar Processados	0,00
Serviços da Dívida do Exercício Anterior	0,00
Serviços da Dívida do Exercício	0,00
Depósitos de Diversas Origens	19.909,95
Outras Operações	201.636,24
-Total:	303.814,16

SALDOS ANTERIORES

Disponível	
Caixa	0,00
Bancos Oficiais	160.700,02
Bancos não Oficiais	9.346,47
-Total:	170.046,49

SALDOS ATUAIS

Disponível	
Caixa	0,00
Bancos Oficiais	153.370,57
Bancos não Oficiais	14.462,37
-Total:	167.832,94

-Total Geral: 677.889,89

- Total Geral: 677.889,89

SAMAE – GASPAR
SERVIÇO MUNICIPAL DE ÁGUA E ESGOTO

MAURI F. TONSON
Diretor Geral

Gislayne E. Bailer
Téc. Cont. CRC-SC 15384-0-0
CPF 548 023 859-00



CONTRATOS

CONTRATO NR. 51/2000 – CONVI-
TE NR. 30/2000
CONTRATANTE: SAMAE
CONTRATADO: PÚBLICA
INFORMÁTICA LTDA.
OBJETO: Instalação do Sistema de
Faturamento e locação mensal.
VALOR: R\$ 27.200,00 (vinte e sete mil
e duzentos reais)
Prazo: 24 meses.
EMISSÃO: 05.10.00



ANULAÇÃO CONVITE 28/2000

O SAMAE comunica que o item 14
da licitação acima foi anulado, nos
termos da legislação vigente.

Espaço

O Ouro Verde não encontrou o seu cronista

Enéas Athanázio

A atividade econômica dos ciclos históricos costuma exercer influência na região onde se desenvolve. Essa influência, quando forte e duradoura, atinge todos os setores da sociedade, impondo novos usos e costumes, critérios de julgamento, valores, alterações no meio ambiente, na arquitetura, nas artes e até na linguagem. Os exemplos, pelo Brasil a fora, são muitos, mas basta ao meu propósito um bem catarinense e com o qual convivi, em parte, já na sua fase final: o ciclo da madeira.

O início da exploração intensiva da madeira, em especial do pinheiro, provocou grandes mudanças na região da Serra-Acima, em nosso Estado. A chegada de grande contingente de pessoas com esse objetivo, a instalação de muitas serrarias, a derrubada desenfreada das árvores, a abertura de caminhos e estradas, o surgimento de um novo comércio e da exportação da madeira serrada, tudo isso junto sacudiu a região até então entregue a atividades agropecuárias. Os pinheiros ganharam preço, novas profissões surgiam, cresceu a população das cidades, vilas nasceram de repente, nos campos e matos, em torno das serrarias, com elas caindo as florestas nativas e desa-

parecendo a fauna. No meio social, como consequência, intensificaram-se os conflitos de toda ordem.

Esse processo de mutação, em sua complexidade, se refletiu na literatura, gerando romance, contos e crônicas onde a atividade madeireira aparece de uma ou outra forma. A literatura cumpriu seu papel, registrando uma fase histórica, diluída na ficção, às vezes com autenticidade maior que trabalhos de outros gêneros. Dispensar-me de citar nomes porque isso me levaria longe demais.

Mas, se isso aconteceu com a extração do pinho e com outras atividades, não aconteceu ainda com um ciclo regional importante, o da erva-mate. É claro que existem trabalhos de diversos gêneros sobre o assunto, mas eles não chegam a constituir uma estante específica e significativa como a que se produziu sobre o "ciclo do pinheiro", assim batizado por Edgard Cavalheiro, inspiradora de uma apreciável obra de ficção.

Como sabe quem lê e anda pelo chão catarinense, o ouro verde foi atividade rendosa e sua exploração proporcionou grandes lucros aos ervateiros e empresários do setor nas regiões em que a valiosa árvore se reproduzia com abundância. Os relatos que ouvi e o que li a respeito dão conta de uma fase de luxo, os-

tentação e desperdício em que os exploradores da *ilex paraguayensis* viviam "nadando em dinheiro", segundo a voz do povo. Muitas empresas ervateiras se tornaram poderosas, passando a interferir em outros setores, inclusive o político, onde exerciam influência local e às vezes regional. Essa atividade em torno da erva-mate, tal como aquela em torno do pinheiro, gerou toda sorte de consequências na vida da região, introduzindo inclusive uma linguagem própria, aliada à técnica produtiva, e que se generalizou no uso cotidiano. Barbaquás, carijós, sapecos, podas, chás, mate, chimarrão e seus petrechos, infusões e beberagens curativas, além de inúmeras expressões relacionadas são de uso corrente. Embora a exploração ervateira tenha entrado em declínio e hoje seja de pouca expressão econômica, deixou marcar indeléveis.

Mas o lado humano, com seus conflitos, dramas e alegrias, ações e reações, seus "causos", lendas, crenças, poesia e tudo aquilo que gerou ao longo de tantos anos ainda não encontrou quem introduzisse na ficção e lhe desse trajes literários. Tudo, ou quase, está virgem, à espera do alguém que saiba captar esses aspectos e transformá-los em páginas de uma grande literatura. A erva-mate ainda não encontrou seu cronista.



www.terra.com.br

A Internet do Brasil agora é a Internet da Terra.

O ZAZ cresceu e virou Terra, o megaportal mundial de serviços de Internet.

- Suporte gratuito 24h do dia, 7 dias da semana
- Treinamento gratuito
- Entrega do kit de acesso na sua casa
- Maior conteúdo aberto do Brasil
- Chat, serviços, shopping, informação e notícias
- Mais de 150 cidades
- Atendimento na sua região
- Conexão fácil e rápida

Blumenau 326.5354
Brusque 255.7100
Gaspar/Indaial 0800 473473

Acesso Ilimitado **R\$ 19,90** por mês com suporte gratuito 24h

terra

Supermercado

STANKE

Venha conferir nossas ofertas!

RUA FREI SOLANO, 490 - CENTRO - GASPAR/SC
Fone: (0xx47) 332-0559

Finados e Advento

Frei Benjamim

A casa de Marta, Maria e Lázaro é um lugar de acolhimento. Aqui Jesus é recebido. Aqui se encontravam. Aqui se fez muita amizade. Aqui se cuidava da vida, da doença e da morte.

Advento é tempo de preparar. É tempo de esperar. É tempo de acolher. Nossa família quer ser nova família de Betânia: aqui virá Jesus. Nós O esperamos.

Há doenças que não causam a morte. Outras causam. A comunidade precisa estar sempre atenta aos doentes: fazer visitas; levar consolo, amizade e presença. 'Aquele que amas está doente'. Marta e Maria avisaram Jesus. Jesus amava Marta e seu irmão Lázaro. Jesus ama nossa família; é preciso ter a amizade de Jesus; sentir-se amado por Jesus. Ele vem a nós; Ele permanece em nossa casa. Queremos ser amigos do Senhor.

Se alguém caminha durante o

dia, - não tropeça - porque vê a luz deste mundo; mas se caminha de noite, tropeça - porque lhe falta a luz. Cristo é a luz. Sentir sua presença e sua amizade - é amar Cristo presente nas pessoas de nossa família.

"Lázaro está morto". A morte é uma grande bênção para a vida. Quando a vida já vai se deteriorando, a morte vem nos libertar. Aquilo que chamamos de morte, não passa de um sono breve. Esperamos a ressurreição. A vida nova. A novidade total. Não precisamos temer. Estamos com Deus, estamos com Cristo. Ele nos chama à nova vida.

Advento é um novo começo. Nos lembra a vida eterna que esperamos. Advento é o encontro com Cristo para sempre. Eterno. Feliz. Advento é um tempo de preparação para este encontro definitivo. Para quem é amigo do Senhor, a "irmã-morte" não passa de um sono. E vem a ressurreição.

HORÓSCOPO



Áries - Mantenha um ritmo constante em sua atividade.



Touro - Um dia de muita paz espiritual e harmonia.



Gêmeos - Os laços familiares ficam mais forte neste dia.



Câncer - Excelente dia para visitar parentes e amigos.



Leão - As coisas amadurecem dentro de você.



Virgem - Faça a política da boa vizinhança: confraternize com os seus vizinhos.



Libra - Eleve seus sentimentos para o seu Criador para comemorar esta data.



Escorpião - Com muito positivismo faça bons projetos para o novo ano.



Sagitário - Procure usufruir ao máximo os bons momentos deste dia.



Capricórnio - A primeira semana do mês para você será muito importante: muito positivismo.



Aquário - Os pensamentos devem ser os mais elevados possíveis.



Peixes - Um dia de muitas surpresas e alegrias.

Curiosidades

Nariz e orelha nunca páram de crescer

O tecido cartilaginoso, que forma o nariz e as orelhas, não deixa de crescer nem mesmo quando o indivíduo torna-se adulto. Daí porque o nariz e as orelhas de um idoso são maiores do que quando era jovem. A face também encolhe porque os músculos da mastigação se atrofiam com a perda dos dentes.



COLÉGIO SÃO FRANCISCO

Rua Doralício Garcia, 777 - Gaspar/SC

Fone: (0XX47) 332-1088

E-mail: csf@zaz.com.br

Site: www.blumenau.zaz.com.br/csf

NOTA DE ESCLARECIMENTO

O COLÉGIO SÃO FRANCISCO esclarece a toda comunidade gasparense que não sofrerá nenhuma mudança de entidade administrativa. Não "está à venda" como vem sendo divulgado por pessoas mal intencionadas. Ao contrário, se encontra cada vez mais fortalecido.

Sua filosofia, objetivos e metas priorizam o "poder de ser", formando holisticamente cada cidadão em integração com o outro e com o mundo. É uma instituição conveniada, há 13 ANOS, com o SISTEMA POSITIVO DE ENSINO, uma das mais atualizadas e modernas metodologias de ensino do Brasil, estendendo-se hoje por vários países. Possui um corpo docente especializado, formado, em sua maioria, por professores pós-graduados e com mestrado. Tem mostrado a toda comunidade o seu grande potencial CRIATIVO E INOVADOR nos mais diversos eventos.

A confirmação da Qualidade de Ensino pode ser constatada através do bom resultado nos vestibulares, que coloca, todos os anos, em média 90% dos

seus alunos dentro das mais renomadas Universidades do Estado.

Aproveitamos a oportunidade para convidar todas as pessoas que ainda não conhecem o Colégio, a nos fazer uma visita e verificar de perto seu amplo espaço físico, suas instalações modernas, seu equipamento pedagógico e equipe técnica e docente que faz deste Colégio O MELHOR LUGAR PARA O SEU FILHO.

Portanto, senhores pais, fiquem tranquilos. Qualquer comentário sobre a mudança de sistema não tem procedência verdadeira. Infelizmente, nem todas as pessoas dispõem seu tempo e atenção a fim de contribuir para o desenvolvimento das Instituições de Educação genuinamente Gasparenses.

Estamos mais do que nunca FIRMES e PREPARADOS para iniciarmos o novo milênio de forma "POSITIVA".

COLÉGIO SÃO FRANCISCO - UMA ESCOLA QUE OLHA PARA O FUTURO!!

AGENDA

31/10 - Trilha ecológica - alunos 6ª série

01/11 - Visita a Ind. De Linhas Círculo

alunos 5ª série

01-02-03/11 - Excursão 8ª série: Vila Velha,

Furnas e Lagoa Dourada - Ponta Grossa

Passeio Estação Plaza Show

City Tour em Curitiba

Viagem de trem Serra Graciosa - Paranaguá

07/11 - Reunião com pais e alunos 2ª série

Ensino Médio. Objetivo: Traçar diretrizes para funcionamento do Terceirão/2001

Horário: 20:00

Local: Colégio São Francisco

09/11 - Visita Campus - 5 UNIVALI - alunos

2ª série Ensino Médio. Objetivo: Observação

cultura de marisco e a preservação do meio ambiente.

10/11 - Visita aos pontos históricos e turísticos

de Florianópolis - alunos 6ª e 7ª série.

MATRÍCULAS ABERTAS

A PARTIR DE 01/11/2000

Amantes da Natureza

Protegidos pela Beleza

A cerca-viva é mais uma das mil e uma utilidades das plantas, sempre prontas para tornar visualmente atraentes jardins, casas e apartamentos. Os muros e as cercas de arame ou madeira ganham vida quando revestidos de plantas vivas.

Essa inteligente forma de uso das plantas proporciona a construção de um muro de segurança florido e colorido que quebra a rigidez e a rudeza de algo feito para a proteção do patrimônio. A cerca-viva dá charme e beleza até mesmo a um muro idealizado sob a pressão do medo contra uma possível violência ao lar.

Hoje ela é usada para eliminar os traços de descaracterização da arquitetura das casas e também a falta de harmonia do ambiente.

Uma barreira visual feita de plantas e flores renova o ar das fachadas das moradias e resgata a delicadeza visual do local. Além de tudo isso, a cerca-viva pode ainda ser usada como divisão de ambientes no jardim e proteção da área da piscina. Pode funcionar também como barreira anti-ruído e contra ventos, sem falar, é claro, de sua utilidade como muro de segurança verde.

Divisor Natural de Espaços

Pode-se fazer uma cerca-viva alta, isolando visualmente uma determinada área, ou ainda de tamanho menor delimitando caminhos de um corredor. O plantio é feito em valas porque proporciona melhor resultado, a planta aproveita melhor os nutrientes e fica mais fácil a irrigação.

"O cultivo de uma cerca-viva precisa ser planejado de forma que funcione como um divisor natural entre os espaços, sem perder a beleza", explica o Simão. As cercas-vivas são bastante constantes em seus trabalhos. Inúmeras pessoas solicitam a cerca-viva para tornar a vista do muro de proteção mais bonito e atraente ou usar um bloqueio visual em áreas de lazer ou serviço.

O paisagista ensina ainda que uma parede feita com vários pés de hibiscos, por exemplo, pode enconder a lavanderia e o varal de roupas. Uma imagem que incomoda muita gente que gostaria de deixá-la oculta de alguma forma.

Segundo Simão, para que a cerca-viva se desenvolva mais rápido na altura, ou seja, no sentido vertical, é necessário fazer podas na lateral. Esse procedimento inibe as gemas laterais e estimula as gemas apicais, fazendo com que ela cresça verticalmente, ganhando altura. Para se ter o efeito contrário deve-se fazer podas em cima para inibir as gemas de crescimento apicais e estimular as gemas de crescimento lateral - com isso a cerca fica mais larga, engorda. Desse jeito a planta se desenvolve na lateral. A paisagista explica também que, além da função da cerca-cica, as espécies utilizadas na composição desse tipo de trabalho como azaléias, hibiscos, buquê de noiva, abélia, também florescem, por isso, é recomendável que as podas sejam feitas após a floração. "Quando a floração da cerca-viva não tiver tanta importância, as podas devem ser feitas nos meses de primavera e verão, onde a brotação e crescimento são mais rápidos", ensina Simão.

Um outro detalhe importante para o sucesso de uma cerca-viva é a distância com que as mudas são plantadas. Para que ela forre todo o muro, divisória de ambiente ou proteja a área da piscina deve-se estar o mais próximo uma das outras. Quanto mais próximos forem plantadas as mudas, mais rápido haverá o fechamento da cerca-viva, ou seja, o entrelaçamento dos galhos e ramos acontecem na mesma velocidade. As trepadeiras também podem ser usadas como cerca-viva.

Apesar de toda a beleza a variedade de espécies que podem ser usadas como cerca-viva, é necessário ter certas cautelas para não se usar determinadas plantas no cercamento ou morro verde: "Não se usa próximo a muros ou piscinas espécies como o fícus porque suas raízes são agressivas e podem rachar muros ou paredes e provocar vazamentos", alerta o paisagista Simão.



FLIPPER
COMÉRCIO E
REPRESENTAÇÃO
LTDA.

Rua paraíba, 161 - Blumenau. Fone: (047) 340-1678 - Fax: 340-0028 Cel: 9808256

PROMOÇÃO

DE

ENTRADA

DE

VERÃO

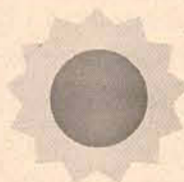

CADASTRO SUJEITO A APROVAÇÃO

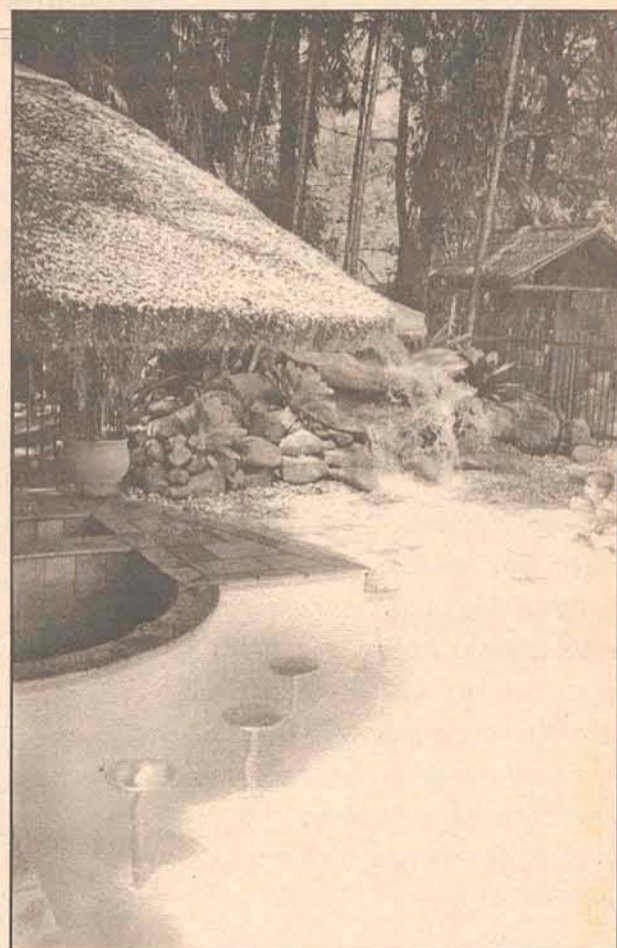

PISCINAS EM 1 + 18x

nosso site: www.flipper.com.br

FLORA
Vale das Plantas

SEM PLANTA
SEUS MALES ESPANTA.

332-2329

Avenida das Comunidades, 355 - Centro - Gaspar

FARMÁCIA

CRISTÓVÃO

Medicamentos e Perfumaria em Geral

Disque Farmácia 332-0579

Avenida das Comunidades, 160 - Gaspar/SC

CLÍNICA DE PSICOLOGIA

Com o objetivo de ajudar pessoas com problemas como:

Depressão, dificuldades na aprendizagem,
nos relacionamentos interpessoais, stress, entre outros.

A Psicóloga Cintia está atendendo em sua clínica à todas as idades.

332-2282

Rua Cel. Aristiliano Ramos, nº 300 - Prédio do Luizinho, sala 12 - Centro - Gaspar/SC

DESPACHANTE S.M

Despachante Credenciado nº 156 CGC 78987633/0001-22

Escritório de Prestações de Serviços e Despachos
Interligado ao DETRAN via On-Line

- Emplacamento
- Transferência
- Licenciamento
- IPVA, Multas
- Serviços de Trânsito em Geral
- Seguro: Casas, Carros, Vida
- Plastificação
- Documentos

Rua Cel. Aristiliano Ramos, 420. Fone: 332-0000/Fax: 332-0050

Santa Catarina exporta para Rússia

Arquivo

O ministro da Agricultura em exercício, Márcio Fortes, comunicou ao governador Esperidião Amin que a Rússia vai voltar a importar carne suína produzida em Santa Catarina. A decisão foi tomada após a comprovação de que o produto catarinense não foi atingido pelos focos de febre aftosa identificados no mês de agosto no interior do Rio Grande do Sul. Com a retomada da comercialização, Santa Catarina passa a ser o único estado brasileiro a ter suspensas as restrições sanitárias para a carne suína.

O secretário da Agricultura, Odacir Zonta, explicou que isso só foi possível graças à intervenção do Ministério da Agricultura. Segundo ele, assim que a Rússia suspendeu as importações, por questionar a qualidade do produto catarinense, o Ministério enviou técnicos para avaliar a situação. Com a comprovação de que a febre aftosa não havia atingido Santa Catarina, o diretor nacional da Vigilância Sanitária, Amilton Farias, ficou encarregado de retomar as negociações com os russos. O sucesso da operação foi já concretizada, e no próximo dia 29, uma comissão proveniente da Rússia vem ao Estado para firmar novos acordos com os suinocultores.

Zonta fez questão de ressaltar que a liberação do produto catarinense para a exportação também foi possível em função do trabalho da Companhia Integrada de Desenvolvimento Agrícola de Santa Catarina (Cidasc), responsável pelo controle das barreiras estrategicamente colo-



cadadas na divisa com o estado gaúcho, evitando a contaminação dos suínos. Ele acredita que a suspensão das restrições sanitárias impostas à carne suína vai assegurar enormes benefícios ao setor, especialmente a recu-

peração do preço no mercado interno e a expansão da produção catarinense, estimada em 2 mil toneladas por mês. "O objetivo agora é retomar o desenvolvimento da suinocultura", destacou.

Agenda

Horário Especial

Em virtude do horário especial de expediente da Prefeitura Municipal de Gaspar, a Secretaria Municipal de Agricultura comunica a toda a comunidade gasparense, que até o dia 30 de dezembro de 2000, o horário de expediente será das 7:00 às 13:00 horas. Para tanto solicitamos aos produtores rurais, maior brevidade nas chamadas para serviços de Atendimento Clínico e Inseminação Artificial, possibilitando assim o atendimento a todos. OBS: O Setor de Meio Ambiente cumprirá expediente no horário das 13:00 às 19:00 horas.

Calcário

As encomendas de calcário poderão ser feitas mediante a apresentação de análise de solo. Os preços são: R\$ 8,50/ton a granel; R\$ 16,50/ton ensacado. O frete ficará por conta da P.M.G.

Patrulha Mecanizada

Os produtores rurais, que queiram receber atendimentos da patrulha mecanizada, deverão fazer suas reservas para trator de pneus, sendo que são realizados serviços de arado, rotativa, grade e roçadeira. Preços: tratores 01 e 02: R\$ 15,00/h; tratores 03 e 04: R\$ 18,00/h.

Análise

Os produtores rurais interessados, poderão trazer amostra de terra para que seja realizada a análise de solo. Maiores informações pelo fone 332-2020 ou diretamente na Secretaria, como Sr. José.

Recadastramento

Ocorreu no mês de setembro o recadastramento do ITR/2000. Aconselhamos os proprietários de imóveis rurais que ainda não fizeram, para que façam, evitando assim problemas futuros com a Receita Federal.

Juliano André dos Santos
Secretário Municipal de Agricultura

LEOPARDO MÁQUINAS

Revenda e assistência técnica autorizada

- Motosserras
- Roçadeiras
- Ordenhadeiras



- Desintegradores
- Pulverizadores
- Lava Jato

Av. das Comunidades, 460
Centro - Gaspar

Rua 15 de Novembro, 622
Centro - Rio do Sul

Fone/Fax: 332-1236

Fone: (047) 521-3637



PREVISÃO DO TEMPO

A alta pressão no oceano favorece ventos do quadrante leste a nordeste, trazendo umidade do oceano para o litoral. O predomínio é de sol, do oeste ao planalto, com maior nebulosidade na faixa litorânea.



TERRAPLEN. E TRANSPORTES
CAIBI LTDA

Serviço completo de terraplenagem, coleta de entulhos, arroeiras, aberturas de valas e ribeirões

332-0749 / 332-0825

Rodovia Ivo Silveira, Km 19 - Gaspar

ACQUA SUL

Vendas de Alevinos I e II

Convênio com a Epagri, nº
09.17.07.0000.100.767/97

Baú Central - Ilhota/SC. Fone: 391-5665



Recycle Catarinaense
de Coleta de Lixos e
Entulhos Ltda.

Agilidade na remoção
de lixos e entulhos

Rua Joaquim Zucco, s/n - Nova Brasília
Brusque. Fone: 350-0386



L E I No 2.073

ANULA E SUPLEMENTA DOTAÇÕES ORÇAMENTÁRIAS DO ORÇAMENTO VIGENTE.

O **Prefeito Municipal de Gaspar, em exercício**, Estado de Santa Catarina, no uso de suas atribuições legais, e o que lhe faculta a Lei Orgânica do Município;

Faz saber a todos os habitantes que a Câmara Municipal aprovou e ele sanciona a seguinte Lei:

Art. 1º. Ficam anuladas parcialmente, no valor de R\$ 1.478.056,00 (hum milhão, quatrocentos e setenta e oito mil e cinquenta e seis reais), do orçamento vigente, as dotações orçamentárias abaixo especificadas:

02.GABINETE DO PREFEITO**01.GABINETE DO PREFEITO**

0307020.2.002000-Manutenção e Funcionamento Gabinete do Prefeito

3.1.2.0. Material de Consumo 4.000,00

02.GABINETE DO PREFEITO**02.ASSESSORIA JURÍDICA**

0307020.2.003000-Manutenção Departamento Jurídico

3.1.2.0. Material de Consumo 2.000,00

4.1.2.0. Equipamentos e Material Permanente 1.000,00

4.1.9.1. Sentenças Judiciais 2.100,00

03.SECRETARIA DE ADMINISTRAÇÃO E FINANÇAS**01.SECRETARIA DE ADMINISTRAÇÃO E FINANÇAS**

0307021.2.004000-Manutenção Secretaria de Administração e Finanças

3.1.1.1. Pessoal Civil 100.000,00

3.1.1.3. Obrigações Patronais 4.000,00

3.1.2.0. Material de Consumo 25.000,00

3.2.5.3. Salário Família 1.140,00

3.2.8.0. Contribuições p/Formação do Pasep 40.000,00

4.1.2.0. Equipamentos e Material Permanente 15.000,00

4.1.9.2. Despesas de Exercícios Anteriores 1.000,00

4.2.2.0. Aquisição de Outros Bens de Capital em Utiliz. 6.500,00

0307025.1.019000-Construção do Edifício Sede

4.1.1.0. Obras e Instalações 4.500,00

0308033.2.005000-Amortização da Dívida e Encargos de Financiamentos

3.2.6.1. Juros de Dívida Contratada 20.000,00

3.2.6.5. Juros de Outras Dívidas 50.000,00

3.2.6.6. Encargos de Outras Dívidas 2.200,00

3.2.6.7. Correção Monetária s/Operações de Crédito Antec. Receita 400,00

4.3.5.1. Amortização da Dívida Contratada 45.000,00

04.SECRETARIA DA EDUCAÇÃO**01.SECRETARIA DA EDUCAÇÃO**

0841185.1.003000-Construção e Ampliação de Creches

4.1.2.0. Equipamentos e Material Permanente 1.100,00

4.3.3.2. Contribuições p/Despesas de Capital 470,00

0841185.2.006000-Manutenção de Creches

3.1.3.2. Outros Serviços e Encargos 9.000,00

3.2.5.3. Salário Família 6.277,00

4.1.1.0. Obras e Instalações 877,00

4.1.2.0. Equipamentos e Material Permanente 3.970,00

0841190.1.004000-Construção e Ampliação de Pré-Escolares

4.1.1.0. Obras e Instalações 1.120,00

0841190.2.007000-Manutenção dos Pré-Escolares

3.1.2.0. Material de Consumo 450,00

3.1.3.2. Outros Serviços e Encargos 670,00

3.2.5.3. Salário Família 945,00

4.1.1.0. Obras e Instalações 945,00

4.1.2.0. Equipamentos e Material Permanente 225,00

0842188.1.005000-Construção e Ampliação de Escolas

4.1.2.0. Equipamentos e Material Permanente 4.720,00

0842188.2.008000- Manutenção do Ensino Fundamental e Valorização do Magistério

3.1.3.1. Remuneração de Serviços Pessoais 1.100,00

3.2.3.3. Contribuições Correntes 3.180,00

3.2.5.3. Salário Família 9.646,00

4.2.2.0. Aquisição de Outros Bens de Capital em Utiliz. 3.189,00

4.3.3.2. Contribuições p/ Despesas de Capital 3.189,00

0846224.2.009000-Manutenção do Setor de Esportes

3.1.2.0. Material de Consumo 4.000,00

3.1.3.1. Remuneração de Serviços Pessoais 1.000,00

3.1.3.2. Outros Serviços e Encargos 10.000,00

3.2.1.4. Contribuições a Fundos 150.000,00

4.1.1.0. Obras e Instalações 9.000,00

4.1.2.0. Equipamentos e Material Permanente 900,00

0847239.2.030000-Apoio ao Transporte Escolar

3.1.3.2. Outros Serviços e Encargos 9.000,00

3.2.3.1. Subvenções Sociais 8.000,00

0848246.1.006000-Construção Biblioteca P. M. Arquivo Histórico e Auditório

4.1.1.0. Obras e Instalações 2.362,00

4.1.2.0. Equipamentos e Material Permanente 2.362,00

0848247.2.011000-Manutenção do Departamento de Cultura

3.1.2.0. Material de Consumo 3.200,00

4.1.2.0. Equipamentos e Material Permanente 3.000,00

0849252.2.012000-Manutenção da Educação Compensatória

3.1.2.0. Material de Consumo 4.200,00

3.1.3.2. Outros Serviços e Encargos 3.000,00

3.2.5.3. Salário Família 803,00

05.SECRETARIA DE COMÉRCIO, INDÚSTRIA E TURISMO**01.SECRETARIA DE COMÉRCIO, INDÚSTRIA E TURISMO**

1062346.2.014000-Apoio ao Desenvolvimento da Indústria

3.1.2.0. Material de Consumo 500,00

3.1.3.2. Outros Serviços e Encargos 5.000,00

3.2.3.3. Contribuições Correntes 1.984,00

3.2.5.3. Salário Família 69,00

1163354.2.015000-Apoio ao Desenvolvimento do Comércio

3.2.3.3. Contribuições Correntes 550,00

1165363.2.016000-Manutenção do Setor de Turismo

3.2.3.3. Contribuições Correntes 10.000,00

4.1.2.0. Equipamentos e Material Permanente 2.000,00

06.SECRETARIA DE SAÚDE E ASSISTÊNCIA SOCIAL**01.SECRETARIA DE SAÚDE E ASSISTÊNCIA SOCIAL**

1375428.1.008000-Construção e Ampliação de Postos de Saúde

4.1.1.0. Obras e Instalações 480,00

1375428.2.017000-Manutenção do Setor de Saúde

3.1.2.0. Material de Consumo 1.000,00

3.1.3.2. Outros Serviços e Encargos 15.000,00

3.2.1.4. Contribuições a Fundos 180.000,00

3.2.5.3. Salário Família 824,00

1581485.1.012000-Construção da Casa de Repouso

4.1.1.0. Obras e Instalações 900,00

1581486.2.019000-Assistência Social Geral

3.1.2.0. Material de Consumo 2.500,00

3.1.3.2. Outros Serviços e Encargos 1.000,00

3.2.5.3. Salário Família 517,00

3.2.5.9. Outras Transferências à Pessoas 835,00

4.1.1.0. Obras e Instalações 155.000,00

4.3.1.3. Contribuições a Fundos 16.700,00

07.SECRETARIA DA AGRICULTURA**01.SECRETARIA DA AGRICULTURA**

0417103.2.020000-Manutenção do Setor do Meio Ambiente

3.1.3.2. Outros Serviços e Encargos 2.300,00

3.2.5.3. Salário Família 81,00

4.1.2.0. Equipamentos e Material Permanente 600,00

0418111.2.021000-Apoio ao Desenvolvimento Agrícola

3.1.1.3. Obrigações Patronais 8.000,00

3.1.2.0. Material de Consumo 5.000,00

3.1.3.1. Remuneração de Serviços Pessoais 7.000,00

3.2.1.4. Contribuições a Fundos 200.000,00

3.2.3.3. Contribuições Correntes 500,00

3.2.5.3. Salário Família 1.620,00

4.1.1.0. Obras e Instalações 1.441,00

4.1.2.0. Equipamentos e Material Permanente 5.000,00

0418112.1.013000-Impl. Do parque Municipal Galpão Exposição

4.1.1.0. Obras e Instalações 4.500,00

08.SECRETARIA DE PLANEJAMENTO, TRANSPORTES E OBRAS**01.SECRETARIA DE PLANEJAMENTO, TRANSPORTES E OBRAS**

0309040.2.022000-Manutenção das Atividades do Planejamento

3.2.5.3. Salário Família 368,00

4.1.2.0. Equipamentos e Material Permanente 700,00

0630177.1.014000-Construção da Garagem Municipal

4.2.1.0. Aquisição de Imóveis 283,00

0630179.2.031000-Apoio a Segurança Pública

3.1.2.0. Material de Consumo 5.000,00

3.1.3.2. Outros Serviços e Encargos 25.000,00

4.1.1.0. Obras e Instalações 1.000,00

4.1.2.0. Equipamentos e Material Permanente 6.000,00

4.2.1.0. Aquisição de Imóveis 500,00

1058328.2.023000-Manutenção de Parques e Jardins

4.1.1.0. Obras e Instalações 280,00

4.1.2.0. Equipamentos e Material Permanente 1.984,00

1060325.2.024000-Manutenção da Limpeza Pública

3.1.2.0. Material de Consumo 200,00

3.1.3.1. Remuneração de Serviços Pessoais 1.430,00

1091573.2.026000-Manutenção da Sinalização Urbana

3.1.2.0. Material de Consumo 43.000,00

4.1.2.0. Equipamentos e Material Permanente 2.500,00

1376449.2.027000-Manutenção e ampliação da Rede de Esgoto

4.1.1.0. Obras e Instalações 50.000,00

1688532.1.016000-Construção da Rodoviária

4.1.1.0. Obras e Instalações 980,00

1688534.1.014000-Construção da Garagem Municipal

4.1.1.0. Obras e Instalações 1.000,00

1688534.2.028000-Manutenção do Setor Rodoviário Municipal

3.1.2.0. Material de Consumo 100.000,00

3.1.3.1. Remuneração de Serviços Pessoais 5.000,00

4.1.2.0. Equipamentos e material Permanente 3.000,00

4.2.1.0. Aquisição de Imóveis 300,00

4.2.2.0. Aquisição Outros Bens de Capital em Utiliz. 300,00

09.SECRETARIA DO INTERIOR, ASSUNTOS ESTRATÉGICOS E DE DESENVOLVIMENTO**01.SECRETARIA DO INTERIOR, ASSUNTOS ESTRATÉGICOS E DE DESENVOLVIMENTO**

0307021.2.029000-Manutenção da Secretaria Interior, Ass. Estratégicos e de Desenvolvimento

3.1.2.0. Material de Consumo 4.000,00

3.1.3.2. Outros Serviços e Encargos 3.000,00

3.2.5.3. Salário Família 90,00

4.1.2.0. Equipamentos e Material Permanente 3.500,00

0344205.2.018000-Apoio ao Ensino Superior

3.1.2.0. Material de Consumo 2.000,00

Total Geral 1.478.056,00

Art. 2º. Os valores resultantes das anulações previstas no artigo 1º desta Lei, serão destinados à suplementação da seguinte dotação orçamentária:

99.RESERVA DE CONTINGÊNCIA**99.RESERVA DE CONTINGÊNCIA**

9.9.9.9.99.00.00-Reserva de Contingência

9.9.9.9.99.99.00. Reserva de Contingência 1.478.056,00

Total 1.478.056,00

Art. 3º. Esta Lei entra em vigor na data de sua publicação, revogadas as disposições em contrário.

Prefeitura Municipal de Gaspar, em 27 de outubro de 2000

ANDREONE SANTOS CORDEIRO

Prefeito Municipal, em exercício

Emagreça com Saúde!

Distribuidora de produtos naturais para emagrecimento.
Produtos vindos direto dos EUA.
Distribuidora para toda a região
Ligue já 332-3462, falar com Lídia

Vende-se

Terreno com 110.000m2, localizado no Alto Gasparinho. O terreno tem nascente de água e apresenta um ótimo lugar para fazer lagoas. Preço a tratar. Mais informações com o telefone 391-0703 ramal 220.

Vende-se

Uma casa mista com telefone na Rua 25 de Julho, Bairro 7 de Setembro. Preço R\$ 19.000,00. Aceita-se carro no negócio. Informações pelo fone 332-0513 com Rose.

Troco

Celular NOKIA de taxa por um celular pronto. Contato pelo fone: 91039094 com Carla.

Vende-se

Terreno com 300m2, localizado no loteamento Esperança, rua Francisco Lenfers - Margem Esquerda. Aceita-se proposta. Informações pelo fone (047) - 633-2905 ou 9986-7652 com Roberto.



Lino CR
Imóveis
Assessoria Imobiliária



332-0308
9979-7753

CRECI 10.257 - F

VENDE APARTAMENTO

Ref. 01 - Apartamentos no Ed. Monte Carlo - RESIDENCE - com 2 e 3 quartos, suíte, garagens. Uma entrada e o saldo em 100 meses, financiamento direto pela Construtora Incorporadora.
Ref. 02 - Apartamento no Residencial Alvorada pronto para morar, com 03 quartos, suíte, garagem e demais dependências. Pagamento 20% de Entrada e o saldo financiado em 100 meses pela Construtora.
Ref. 03 - Apartamento com 02 quartos e demais dependências - Conjunto Resd. Bela Vista. Preço: R\$ 20.000,00 - assumir prestação de R\$ 75,00 mensais.

CASAS

Ref. 04 - Casa em alvenaria com 03 quartos, mais dependências edificada em um terreno medindo 3.072m2 fazendo frente com a Rua Olga Bohn proximidades Vineplast, Bairro Coloninha. Preço R\$ 40.000,00, 50% de entrada - saldo parcelado. aceita carro, terreno medindo 3.097m2.
Ref. 05 - Casa em alvenaria c/3 quartos, demais dependências, garagem para 2 carros. Aceita contra proposta R\$ 45.000,00.
Ref. 06 - Casa em alvenaria c/03 quartos, 2 BWC, garagem para 02 carros e demais dependências. Proximidades do Supermercado Bluville prai de Penha - Armação. Preço: R\$ 25.000,00 - aceita carro ou terreno c/ parte de pagamento.
Ref. 07 - Casa em alvenaria com 3 quartos, 01 BWC e demais dependência. Terreno medindo 276m2 - casa medindo 150m2 - Bela Vista. Obs: Toda a documentação em dia - Preço R\$ 50.000,00.
Ref. 09 - Casa em alvenaria c/ 04 quartos, sala grande e demais dependências. Terreno medindo 562m2. Preço: R\$ 45.000,00 (Ilhota).
Ref. 10 - Casa em alvenaria c/ 02 quartos e demais dependências - Terreno medindo 20.400m2 - Rodov. Jorge Lacerda, próx. a Polícia Rodoviária.

TERRENOS

Ref. 06 - LOTES ÁREA NOBRE: Próximo a Avenida das Comunidades, metragem de 380 a 1.000m2. Preço R\$ 12.000,00 a R\$ 27.000,00 à vista ou 30% de entrada, saldo em 12, 24 e 36 meses.
OBS: Com ótimas residências já construídas, no loteamento.
Ref. 14 - Lotes: Bairro Sete de Setembro, próximo ao conjunto residencial Arco-Íris, área medindo 382,00m2 - livre de enchente.
Ref. 15 - TERRENO ÁREA COMERCIAL: com 450m2, Rua Prefeito Leopoldo Schramm, Bairro Coloninha - distante 200 metros da Círculo S/A.
Ref. 16 - Terreno Medindo 10.615,44m2 - Próximo a Venda do Estiler - Rua Gasparinho Quadro - Preço R\$ 27.000,00.
Ref. 17 - Terreno medindo 3.210m2 - próx. ao Conjunto Resd. Bela Vista. Rua São Paulo - Bela Vista. Preço: R\$ 22.000,00 - aceita carro.

LOTEAMENTO FIGUEIRAS

Lotes: 450m2, entrada: R\$ 1.500,00 a R\$ 2.500,00, saldo parcelado em 36 vezes, parcelas de R\$ 275,00 - ou à vista a combinar.

LOTEAMENTO POR DO SOL

Terreno medindo 456m2 - R\$ 9.600,00. Aceita carro como pagamento.

ALUGA-SE

Ref.05 - Casa em alvenaria c/3 quartos, demais dependências, garagem para 2 carros. Valor R\$ 240,00 por mês.

VENDE-SE

Oficina completa ficando: Estoque de peças (R\$ 17.000,00), infra-estrutura completa, telefone, cadastro da clientela.

Avenida das Comunidades, 10, 2º andar - sala 05 (Prédio do Bali)

Bangalô

Imóveis Ltda



CreCI 1678/J

VENDE - CASAS

Bela Vista - Alvenaria com 236,00m2 - 04 dormitórios + sala comercial - Rua Theodoro Deschamps - R\$ 40 mil.
Aceita troca sítio;
- Mista com 82,00m2 - 03 dormitórios - R. Bernardino A. Souza - R\$ 15 mil;
- Alvenaria com 250,00m2 - 03 dormitórios, sendo 01 suíte - Rua Bom Retiro - R\$ 55 mil;
- Mista com 96,00m2 - 03 dormitórios - Rua Ermesto Hoster - Próximo a rodovia - R\$ 25 mil;
- Alvenaria com 288,00m2 - 02 pisos - 04 dormitórios - Rua Iporã - R\$ 65 mil. Aceita carro;
Centro - Alvenaria com 144,00m2 - 03 dormitórios - sendo 1 suíte - R. Itajá - R\$ 45 mil;
- Apartamento com 135,00m2 - 03 dormitórios, sendo 01 suíte - Rua Cel. Aristiliano Ramos - R\$ 70 mil;
Coloninha - Alvenaria com 94,50m2 - 03 dormitórios - Rua Jacob Müller - R\$ 35 mil;
- Alvenaria com 147,00m2 - 03 dormitórios - Rua José Eberhardt - R\$ 70 mil;
Figueira - Alvenaria com 134,00m2 - 03 dormitórios - R. Maria M. Cardoso - R\$ 28 mil;
- Alvenaria com 50,00 m2 - 02 dormitórios - Rua Manoel Bernardes da Silva - R\$ 18 mil. Aceita carro e/ou financiamento pela Caixa;
- Alvenaria com 465,00m2 - 02 pisos - terreno com 1.232,00m2 - 03 dormitórios, sendo 01 suíte - Rua Cerena Delandréia. R\$ 180 mil;
Gaspar-Mirim - Alvenaria com 130,00m2 - 03 dormitórios + 02 salas comerciais - Rua Fernando Krauss - R\$ 22 mil;
Gasparinho - Alvenaria com 112,00m2 - 03 dormitórios, sendo 01 suíte - Terreno com 3.330,00m2 - Rua Piracicaba - R\$ 35 mil;
- Alvenaria com 72,00m2 - 03 dormitórios - R. Júlio Testoni - R\$ 15 mil;
- Alvenaria com 100,00m2 + galpão com 91,00m2 - Rua Henrique Nicoletti - R\$ 38 mil. Aceita troca casa menor valor - Figueira/Coloninha/Gaspar-Grande;
Margem Esquerda - Prédio de Alvenaria - 02 pisos - com 240,00 m2 - R. Pedro Simon - R\$ 45 mil;
- Alvenaria com 55,00m2 - 03 dormitórios - Sertão Verde - R\$ 10 mil;
- Alvenaria com 108,00m2 - 03 dormitórios - R. Niterói R\$ 35 mil;
B. Santa Terezinha - Alvenaria com 220,00m2 - 03 dormitórios - R. Damiano Venturi - R\$ 30 mil;
- Alvenaria com 40,00m2 - 02 dormitórios - Rua Botuverá - R\$ 16 mil;
Mista com 120,00m2 - 03 dormitórios - Rua Arthur Poffo - R\$ 13 mil;
B. Sete de Setembro - Alvenaria com 222,85m2 - 03 dormitórios, sendo 01 suíte com hidro e piscina - R. Manoel Bittencourt - R\$ 110 mil. Aceita financiamento;
- Prédio de alvenaria - 02 pisos - semi-acabado, com 180,00m2 - Rua Minas Gerais - R\$ 50 mil;
- Alvenaria com 144,00m2 - 03 dormitórios + kitinete - Rua Manoel Bittencourt - R\$ 35 mil. Aceita troca por sítio;

VENDE - TERRENOS

Barracão - Rua João de Borba com 1.568,58m2 - R\$ 27 mil;
Centro - Rua 31 de Julho com 828,58m2, contendo 01 prédio em construção - R\$ 60 mil;
- Loteamento São Pedro com 421,11m2 - R\$ 14 mil;
- Loteamento São Pedro com 416,00m2 - R\$ 17 mil;
Figueira - Rod. Jorge Lacerda com 2.024,32 m2. R\$ 120 mil;
- Próximo Rod. Jorge Lacerda, terreno com 450,00 m2 - preços: R\$ 7.500,00 a R\$ 10.000,00 cada;
Margem Esquerda - Rua Francisco Lenfers com 300,00m2 - R\$ 6.500,00;
- Rua Otacílio Costa com 812,67m2 - R\$ 6 mil;
- Rua Niterói com 500,00m2, contendo Oficina Mecânica completa (galpão, máquinas e equipamentos) R\$ 130 mil;
B. Santa Terezinha - Loteamento "Por do Sol" com 607,38m2 - R\$ 9 mil;
Coloninha - R. Evaldo Gaertner com 835,00m2 - R\$ 20 mil;
- Rua Arnoldo Koch com 464,00 m2 - R\$ 10 mil; Estuda-se parcelamento;
Rua Silvio João Zimmermann com 356,50m2 - R\$ 8 mil;
Rua Frei Canfizio com 811,58m2 - R\$ 12 mil;
- Rua Inês Baron - esquina com Evaldo Gaertner com 665,00m2 - R\$ 10 mil;
B. Sete de Setembro - Rua Manoel Bittencourt - Fundos - com 526,00m2 - R\$ 16 mil;
- Rod. Francisco Mastela - Fundos do Hotel - com 390,00m2 - R\$ 13 mil;
- Rua Eduardo Heinig com 592,00m2 - R\$ 12 mil;
- Rua Angelina Motter, com 321,25 m2 - R\$ 6 mil;
- Rua Canoinhas com 561,00m2 - R\$ 10 mil;
Poco Grande - Rua Silvio Garjeski com 748,00m2 - R\$ 8 mil;
Rod. Jorge Lacerda - Terreno com 3.397,00m2 - em frente ao Ginásio de Esportes João dos Santos - R\$ 50 mil;
- Próximo à divisa Gaspar/Ilhota com 20.000,00 m2 - 80 metros de frente para a rodovia - R\$ 30 mil;
- Terreno com 3.192,00m2 - próximo Ginásio de Esportes - R\$ 25 mil;
- Próximo à divisa Gaspar/Ilhota com 22.000,00m2 - R\$ 8 mil;

Av. das Comunidades, 310 - Sala 202 - Centro - Gaspar - Fone: 332-1074



Das 11:00 h
às 13:00 h

332-0002
ATIVA FM
89.7
GASPAR/SC

Wieser
Automóveis

TRADIÇÃO E
QUALIDADE

COMPRA - VENDE - TROCA - FINANCIA

Fiat/Uno-Mille-SX-Young	98	G	Cinza	R\$ 10.500,00
Fiesta - 1.0	98	G	Prata	R\$12.000,00
Silverado-Stander-Compl.	98	D	Prata	R\$ 41.000,00
Santana Quantum-GL-1.8 c/ar	97	G	Azul	R\$ 16.500,00
Pálio - ED - 1000	97	G	Laranja	R\$ 10.500,00
Corso Super - 1000- Compl s/dire	97	G	Prata	R\$ 12.500,00
Blazer - DLX 4.3 - 6 CIL	97	G	Verde	R\$ 27.500,00
Kombi - Vidrançada	96	G	Branco	R\$ 8.500,00
Pampa - L 1.6	96	G	Vermelho	R\$ 8.000,00
Gol - CLI 1.6 - c/dire	96	G	Verde	R\$ 12.300,00
Escort - hobby - 1.000	96	G	Prata	R\$ 5.300,00 + financ.
Escort - 1.6 - I GL	95	G	Bege	R\$ 10.300,00
Versalles - 2.0 - Compl.	94	A	Preto	R\$ 9.800,00
Gol - CL - 1.6	94	A	Verde	R\$ 7.300,00
F - 1000 - S - c/ direção	94	D	Vermelho	R\$ 27.500,00
Monza GL 2.0	94	G	Azul	R\$ 7.800,00
Versalles - 2.0 - Compl.:	93	A	Preto	R\$ 9.300,00
Chevy Camping	93	A	Branco	R\$ 5.200,00
Gol CL 1.8	93	A	Branco	R\$ 7.300,00
Omega Suprema - GLS 2.0 - Compl.	93	G	Cinza	R\$ 13.000,00
Opala Comodoro - 4 p. Compl.	89	G	Verde	R\$ 5.900,00
Opala Comodoro	83	G	Azul	R\$ 2.200,00
Mobilete	82	G	Cinza	R\$ 300,00
Chevette	77	G	Bordo	

Fone:332-0692 - Fax: 332-0697 - Cel. 9983-2211

Rua Anfilóquio Nunes Pires, 369 - Figueira - Gaspar.

Karatê Gasparense participa do JASC

Foto: Renato Zimmermann

R. ZIMMERMANN

Paz, disciplina, autocontrole e vigor físico, esta é a filosofia da associação que vê no karatê uma forma de se chegar a uma vida melhor.

Com o início dos trabalhos desenvolvido na Comunidade Imaculada Conceição (Bela Vista), que tinha como objetivo oferecer a prática de esportes para as crianças do bairro, o Prof. Leone Pereira dos Santos completa 8 anos de atividades de karatê em Gaspar.

Hoje Gaspar conta com a Associação Shotokan Karatê Heiwakai que é constituída por pais e amigos dos atletas, formada em 97 para dar suporte para a modalidade e poder ser reconhecida

pela Federação Catarinense de Karatê e Confederação Brasileira de Karatê.

Segundo professor Leone, em Gaspar aproximadamente 300 crianças praticam o karatê, elas fazem parte de um projeto que atende escolas, centros comunitários e centros educativos, além dos atletas que treinam na Associação que tem sua sede no centro da cidade, junto a antiga usina de açúcar.

Em 1995, Gaspar foi representada por um atleta na modalidade nos JASC, hoje conta com 5 atletas e dois árbitros: Prof. Leone e Dayane (única arbitra no Estado). Conquistadas duas medalhas de bronze nos Jogos Abertos do ano passado na cidade de Chapecó, este ano na cidade de Brusque a situação foi mais



Equipe Gasparense de Karatê

difícil e Gaspar ficou em 12º lugar na classificação final, tendo como melhor resultado dois sextos lugares conquistados por: equipe e por Edionei Ferrari no peso pesado.

Gaspar foi para os JASC com: Edionei Ferrari, Alexandre Roberto de

Marchi, Antônio Ademar Nunes, Elvio Grenhr, Silvestre C. da Cunha e Hilário de Oliveira (Técnico).

A associação realizará no dia 26/11 na Academia Tropical o IIº Torneio Karatê interescolar Heiwakai.

A participação de Gaspar nos JASC

Foto: Renato Zimmermann



Prova de Remo no Itajaí-Açu

R. ZIMMERMANN

Na maioria das modalidades Gaspar encerrou sua participação nos JASC.

O Trithlon, modalidade de apresentação conquistou um resultado expressivo. A equipe feminina com as atletas: Ana Carolina, Gisele e Vanuza, conquistaram o primeiro lugar na prova e a equipe masculina com os atletas: Frederico, Pedro e Sérgio conquistaram o terceiro lugar. Na classificação geral Gaspar ficou com o segundo lugar.

As atletas da ginástica Rítmica Desportiva, Luciane Hammes e Jaqueline S. Maia neves obtiveram a 32ª e 35ª colocação respectivamente

O Karatê conquistou o 12º lugar na classificação final, tendo como melhor resultado dois 6º lugares conquistados, um por equipe e outro por Edionei Ferrari no peso pesado.

O Remo, modalidade disputada em Gaspar, conquistou o 9º lugar na classificação final.

O atletismo com Gilberto Manoel Connik conquistou o 15º lugar na prova

dos 5.000 metros. E o basquete que passou para a segunda fase, se classificando entre os oito melhores. Gaspar forma nova chave com Florianópolis, Rio Negrinho e Joinville, onde se classificam duas equipes para as semifinais da competição. Florianópolis deverá sair como primeiro da chave e ser um dos finalistas. As chances de Gaspar porém é de passar por Joinville e disputar a outra vaga para a semifinal contra a forte equipe de Rio Negrinho.

O tênis de campo e o punhobol foram desclassificados na primeira fase.

Para Jan Paulo Weickert, presidente da Fundação Municipal de Esportes de Gaspar a participação de Gaspar foi muito modesta, mas dentro da realidade. "Era o que poderíamos fazer, achamos que na nova gestão a iniciação esportiva deva ser uma das prioridades. Porque não se faz jogos abertos em pouco tempo e sem recursos, e por isso que a campanha foi desta maneira, tivemos que optar por jogos escolares ou jogos abertos, cabe a comunidade julgar se optamos certos ou não."

2º TORNEIO VETERANOS DE

FUTSAL



TROPICAL
academia de esporte

LOCAL: Ginásio de Esportes da Tropical Academia
DATA: 12 DE NOVEMBRO DE 2000

PREMIAÇÃO

1º LUGAR: R\$ 200,00, troféu e medalhas
2º LUGAR: R\$ 150,00, troféu e medalhas
3º LUGAR: R\$ 100,00, troféu e medalhas
Artilheiro: Troféu
Goleiro menos vazado: Troféu

Inscrições abertas na:
Tropical Academia de Esporte
Point Calçados e Esportes
Informações: (0xx47) 3328222
91041431

HAVERÁ SERVIÇO DE BAR E COZINHA

BAZAR
SANTA TEREZINHA

METAS
A RÁDIO SUCESSO

APOIO
Fundação Municipal
de Esportes de Gaspar

AFIVA
A Rádio Sucesso



TROPICAL
academia de esporte

Natação - Hidroginástica - Musculação - Aeroboxe
Capoeira - Ginástica - Karatê - Contato Livre - Escolinha Futsal
Escolinha de Vôlei - Curso de Manequim - Yôga - Fisioterapia
Salão de Beleza - Loja - Lanchonete - Sauna e Terapias Holísticas

RUA ALBERTO FRANCISCO JUNKES, 50 - GASPAR/SC - FONE: (0xx47) 332-8222

DOIS TOQUES



por Renato Zimmermann
rzesportes@bol.com.br

Agradecimentos

Agradeço os votos de sucesso e apoio enviados à coluna. Obrigado!

Tupi

Hoje tem rodada pelo Interbairros de futebol no Tupi, chegaram nas semifinais: Margem Esquerda, Coloninha, Bela Vista e Figueira.

Pelo 1º Campeonato Regional dos Pequenitos, Tupi faz a final em duas categorias: Pré-mirim e Mirim, as duas serão contra o Brusque E. C..

Remo

As provas de remo disputadas em Gaspar, pelos JASC, confirmam as condições do município de sediar um grande evento da modalidade.

Judo

Um abraço especial da coluna para Patrícia Zuchi, medalha de ouro, conquistada no Campeonato Brasileiro de Judô Juvenil em Natal / RN. Patrícia é um exemplo de dedicação e persistência no esporte. Parabéns Patrícia, parabéns Profº. Mabal!

Euforia

Quem desfilava eufórico na cidade de Brusque no sábado, com a edição do Santa, era o presidente da F.M.E. de Gaspar. Motivo: Gaspar aparecia na 9ª colocação na classificação geral dos JASC. Um sonho, que quem sabe um dia se torne realidade.

Torneio Futsal interbairros

Encerram hoje às inscrições para o Campeonato interbairros de futsal. Hoje as 19:00 horas, será o sorteio das chaves na sede da Fundação Municipal de Esportes. Os jogos iniciam dia 06 e serão de segunda a sexta sempre a partir das 20 horas.

Os meninos de Gaspar

Brilhante, esta foi a atuação dos três meninos de Gaspar, no jogo de basquetebol contra Florianópolis no sábado pelos JASC. Os três mostraram que ainda são os melhores de Gaspar. Parabéns Ciro, Zenga e Duda.

Orgulho e respeito

Quando você colocar o uniforme do clube ou cidade que você representa, tenha orgulho, e acima de tudo respeito. Obrigado!

Frase:

"Determinação, garra, responsabilidade, respeito, solidariedade, vida digna... São valores que o esporte faz acontecer, e é na escola que tudo isso se desenvolve." (Leonida Hostins, diretora de Ensino da Sec. Municipal de Educação)

Jeferson e Jeyson: atletas de sucesso

Fotos: Renato Zimmermann

R. ZIMMERMANN

Quem esteve em Brusque durante o JASC, em especial na modalidade de basquetebol (modalidade que mais levou torcedores gasparenses a Brusque), pode ver muitos atletas conhecidos, que já defenderam o Gasparsense Esporte Clube. Em especial Jeferson e Jeyson, dois gasparenses que tiveram seu talento reconhecido.

Ambos tem 17 anos, foram revelados nos jogos escolares de Gaspar. Jeferson jogando pela Norma Mônica e Jeyson pela Zenaide Schmitt Costa, iniciaram sua carreira aos 12 anos nas escolinhas do Gasparsense, clube pelo qual conquistaram seu primeiro título estadual em 98. Mas, a partir deste ano, passaram a vestir camisas diferentes e não jogam mais por Gaspar.

Jeferson Schramm, joga pelo AJAB/ FERJ/FME da cidade de Jaraguá do Sul, onde disputa os Campeonatos Estaduais nas Categorias Juvenil e Adulto, além dos Joguinhos Abertos e JASC pela cidade de Jaraguá. Jeferson foi contratado por dois anos pela AJAB, mas mostra interesse em continuar defendendo a equipe por mais algumas temporadas. Numa rotina de treinos e jogos, Jef como



Jeyson: despede-se de SC

é chamado pelos amigos, divide seu tempo entre os treinos e os estudos, que para ele: "Sempre quis jogar basquete, mas o estudo é a base de tudo, pretendo continuar na AJAB e fazer uma faculdade."

Para Jeyson P. Tavares, que tem a mesma rotina, dividida entre treinos e estudos: "Tudo que aprendi no basquete serve de lição para a vida." Tem contrato de um ano com Joinville, onde participa do Campeonato Estadual Juvenil,



Jeferson: atua no esporte de Jaraguá

Joguinhos Abertos e JASC.

Jeyson estuda propostas de outros clubes, e acredita que ainda este ano deverá acertar sua transferência para um clube do basquetebol paulista.

Quanto ao basquete de Gaspar Jeyson diz que: "Gaspar tem muitos talentos e condições de revelar outros mais, o que falta é incentivo para a prática do esporte, motivo pelo qual muita gente está indo embora de Gaspar, se transferindo para outras cidades".

Tropical realiza festival de competições

R. ZIMMERMANN

Dia 12 de novembro a partir das 8:00 horas, será um dia de muitas atividades na Tropical Academia de Esportes.

Sob a coordenação do professor Bruno Romeiro será realizado o IIº Torneio de Veteranos de Futsal, evento que reúne atletas com mais de 35 anos (nascidos 1965), exceção do goleiro que poderá ter 30 anos (nascidos 1970). Cada equipe poderá inscrever até 8 jogadores. As inscrições podem ser feitas na Tropical ou na Point Calçados até o dia 11 de novembro.

Com a organização das professoras de natação da academia acontecerá o Festival de natação, onde atletas/

alunos da academia e convidados da Escola de Natação Blue Water de Blumenau, estarão disputadas as mais diversas provas da modalidade no naipe masculino e feminino em diversas categorias.

Enquanto isso, o professor Marcos Delonei estará coordenando o Iº Campeonato Tropical de Jiu jitsu, aberto para atletas da academia e de outras cidades da região.

Todo o evento estará aberto o público, que poderá acompanhar de perto as competições. Segundo os coordenadores o evento deverá reunir 500 pessoas durante todo o dia.

Maiores informações pelo telefone 332-8222 ou na Tropical Academia de Esportes.

Jeep Clube é campeão no Rio Grande

O Jeep Clube de Gaspar, participou no último final de semana em Passo Fundo (RS), do 4º Jeep Cross Cidade de Passo Fundo e 7ª Etapa do Campeonato Sul Brasileiro de Jeep Cross.

Com atuação impecável o piloto Renato Gruneich, trouxe para Gaspar o troféu de 1º lugar.

Centro de Formação de Condutores
CORACÃO DO VALE

Aulas Práticas e Teóricas - Renovação e 1ª Habilitação

332-2334

332-5010

Rua Cel. Aristiliano Ramos, 676
Centro - Gaspar/SC

TONI
Churrascaria

O melhor
preço da região

Buffet completo, Espeto Corrido, Pizzas e Lanches

Segunda a sábado Buffet R\$ 4,00,
Espeto Corrido R\$ 8,00. Sobremesa grátis

Rod. BR - 470 - Km 39 - Margem Esquerda - Gaspar.

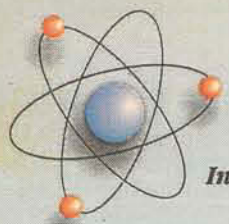

ELETRO TÉCNICA

Scheidt LTDA

Instalações Elétricas em geral - Alta tensão e baixa tensão

Fone/Fax: 332-1344/332-0686

Marcos Cruz



REVELE SEU FILME
EM 1 HORA

Fone: 332-2277

MARCO CRUZ

12-A

CULTURA

METAS
01 a 07/11/2000

Saúde

Que tal aprendermos a fazer do nosso almoço ou jantar diário a melhor maneira de sermos saudáveis. Quem sabe se nos aperfeiçoarmos com uma grande diversidade, mas sem dispensar as proteínas, sais minerais, enfim tudo aquilo que precisamos para uma boa saúde.

O segredo é aprender a tirar o excesso de tudo o que comemos.

Olhem este prato por exemplo, ele nos mostra o que é necessário ao nosso corpo sem exageros, contendo até carne. E por falar nela, não a dispense, nela existem proteínas, matéria-prima com a qual são feitos todos os órgãos e as engrenagens do nosso organismo no dia a dia (a hemoglobina por exemplo, transporta oxigênio do pulmão para as células o tempo todo). Sem ela, seu corpo simplesmente não funciona.

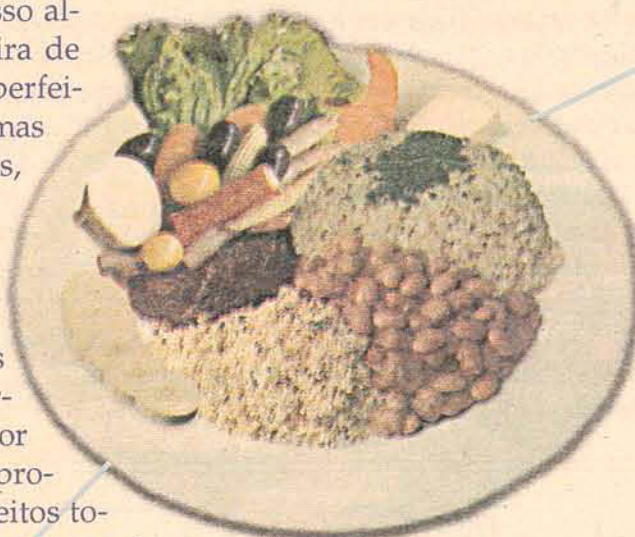

Vitaminas e minerais – Fazem o corpo usar a comida sem desperdício. Frutas e verduras têm vitamina C, o leite cálcio, carne vitamina B e ferro. A medida varia de três a cinco copos.

Fibras – Como são importantes as fibras, elas passam direto pelo intestino e varrem toda a sujeira. Estão nas frutas, no arroz, no trigo, no centeio, na cevada e com duas maçãs ou três ao dia, tudo se completa.

Proteínas – A matéria-prima do corpo. Com elas, você produz sangue e outras células. Ela está nas carnes, queijos, ovos e em vegetais como a soja e o feijão. Com uma dose diária de 90 gramas de carne ou dois ovos.

Gordura – A grande vilã dos cardíacos. Não é toda má, sem ela o corpo não absorve vitamina C. Evitar o excesso, não comendo a pele do frango e da carne vermelha.

Energia – Os açúcares, encontrados nos doces e frutas e os carboidratos no milho, arroz e batatas, liberam nas células a energia que faz tudo funcionar. Com três a cinco copos de cereais ao dia fornecem a quantidade que você precisa.



Aprendendo esta sadia maneira de se alimentar, comendo legumes, verduras e frutas você não terá vontade de devorar muita carne. Desta forma somos ajudados a fortalecer nossos genes e reduzir muito o risco de contrair câncer.

Dentro desta caminhada da educação alimentar, vimos que a carne branca atinge seu ponto alto na nossa alimentação, chegando para o nosso prato todos os frangos e peixes, já que foram comprovados serem bem mais saudáveis.

Completando nossas indicações: Tenham muito cuidado com o Sol, o verão está chegando e o risco de queimaduras e insolações aumenta. Beba muita água, use um bom protetor solar, pois o comprometimento da camada de ozônio é grande e o Sol está fortíssimo.

Vimos quantas coisas importantes podemos fazer para melhorarmos nossa maneira de viver, e que todas elas estão ao alcance de quem quiser praticar.

Rodcas