

COLÉGIO SÃO FRANCISCO
332-1088 / 332-3010

SUPERMERCADOS ZONI
PRONTO PARA SERVIR VOCE

Coloninha 332-0160
Santa Terezinha 332-1060
Sete de Setembro 332-0582

SANTOS Fone: 332- 0995
332-1273
20 Anos ajudando a construir Gaspar
Rua 7 de Setembro, 112 - Gaspar

Anuncie no **METAS**
O SEU JORNAL
(0xx47) 332-1620
e-mail: jornalmeta@terra.com.br

METAS

ANO I - NÚMERO 33 - 25 A 31 DE OUTUBRO DE 2000 - R\$ 1,00 **O SEU JORNAL**

Ser versátil ...

Eis o que fará parte da vida jovem para enfrentar as dificuldades.

Os profissionais de sucesso num futuro próximo, serão aqueles que conseguirão reunir em si habilidades de uma equipe inteira. O que nos leva a isto? Baseados nos estudos de uma consultoria especializada de São Paulo, que revela: o motivo são as novas tecnologias, pois incorporam os mais diversos tipos de conhecimentos.

Exemplo: um construtor tem que ser bem versátil, isto é, que saiba exercer várias funções. Esta fusão de conhecimentos é a mistura da tecnologia, que hoje já faz revolução no mercado. Outro exemplo prático é o celular, presente no cotidiano de muitas pessoas. Parece ser, somente, um simples telefone de bolso, mas não é. Ele acessa a internet, recebe E-mail, toca música, tem agenda, relógio e jogos. Quem imaginaria, hoje até com a roupa ele combina, determinada é a cor que usamos trocamos a frente do aparelho.

O que poucos não sabem, é que para se tornar assim,

ele passa pelas mãos de muitos profissionais. É o engenheiro eletrônico, o designer, os especialistas em Internet e outros. Viram, aí já somam mais de três funções.

Com este exemplo concluímos que no futuro, o qual está bem próximo, um só homem terá que desenvolver sozinho vários trabalhos. Se hoje o computador é rápido e está presente em quase todo o campo de trabalho, reunindo conhecimentos, estaremos com ele aprendendo o que quisermos, eis aí a versatilidade da vida futura. Isto nos diz que quanto mais soubermos, dentro desta tecnologia, teremos nosso lado profissional garantido. Vimos que o computador já nos oferece uma enxurrada de informações. Portanto, o que nos aguarda no futuro são homens versáteis, dispostos e adaptáveis a qualquer trabalho.



BEL
CONTABILIDADE
332-0330

Rodas

AG ARTE GRÁFICA
Cartões de Visita; Convites para festas em geral; Etiquetas auto-adesivas; Trabalhos com Scanner; Logotipos; Curriculum Vitae; Xerox; Encadernação; Impressões e outros.
(0xx47) 332-5123
arte_grafica@bol.com.br
Rua Duque de Caxias, nº 10 - 1º andar. Gaspar - Centro. Ao lado da Statuas Modas

Nesta Edição
Entrevista com **Osvaldo Schneider**
Páginas 04,05B

TERRAPLENAGEM E TRANSPORTES
CAIBI
Agradecemos a Preferência
Rod. Ivo Silveira - Km 19 - Rua Dois Irmãos, 110 - 89110-000
Prox. à Plasvale - Bairro Sta. Terezinha - Gaspar - SC

Encontro Desmarcado

Sempre tarde da noite, ele ligava. Falando baixo, como quem sussurra ou fala debaixo das cobertas, ficava um tempão ao telefone. Começava, quase sempre, se queixando das dores da coluna (parece que, na verdade, eram do coração) e passava depois a comentar as coisas da cultura e das letras, em São Paulo, onde residia, e aqui no Estado, onde nascera e morava sua família. Exercitava nessas ocasiões a veia crítica, sem reservas, indignado com o que acontecia no mundo cultural, com sua deslealdade, protecionismos e "panelas", e no qual se considerava um injustiçado, vítima de incompreensões de toda espécie. Estudioso e preparado, não podia se conformar com a marginalização a que sempre foi relegado aqui em nosso Estado. Morreu descontente com o pessoal da área cultural. Quando Assis Brasil organizava o volume relativo a Santa Catarina de sua antologia poética nacional, ele pediu para ser excluído e passar para o volume da São Paulo. Decidido a viver da literatura, arquitetava as mais engenhosas soluções. Sugeriu, uma noite, que eu falasse com algum prefeito para que o adotasse como "poeta da cidade", tal como acontece com cidades européias, coisa que poderia ser imitada por aqui. Mediante módica remuneração mensal, ele passaria a residir na cidade adotiva, divulgando-a através de seus versos e contribuindo com o movimento poético local. Ora, sabendo de experiência própria que prefeitura e cultura fazem boa rima mas péssima parceria e que para nossos administradores, com as exceções de praxe, essas coisas de cultura são perfumarias dispensáveis, recusei-me a servir de intermediário naquela transação em prol da municipalização da obra poética. Magoado, ele ficou longo tempo sem ligar ou escrever, mas acabou

voltando às obras.

Tempos depois, esquecido de minha recusa, ele me ligou tarde da noite. As primeiras palavras já revelaram sua indignação. Soubera em São Paulo, através de um turista que andou por aqui, de algo inconcebível: o guia que acompanhava os visitantes, em Blumenau, por qualquer pretexto ou mesmo sem pretexto algum, falava mal de conhecido poeta da cidade, criticando-o de forma grosseira e fazendo comentários ofensivos à sua pessoa e sua obra. Queria que eu fosse a Blumenau e protestasse contra isso junto à empresa de turismo, inclusive através da Justiça, se necessário. Está claro que não pude aceitar a missão, por nobre que fosse, mesmo porque o poeta ofendido deveria saber do fato, se fosse verdadeiro, e não tomara providência alguma. Nosso diálogo nessa noite foi azedo, embora dias depois ele voltasse a ligar e escrever.

Assim era Vicente Cechelero, arrebatado e combativo, sempre disposto a sustentar suas posições de forma acalorada. Poeta, tradutor, ex-revisor da Companhia Editora Nacional, crítico literário e articulista de grandes jornais, não tinha medo de dizer o que pensava. Veio a Navegantes, em vista à mãe doente, passou mal de madrugada e foi internado em Itajaí, falecendo na tarde do mesmo dia. Foi em 16 de abril e o poeta contava 50 anos de idade. Telefonou-me na véspera marcando um encontro para nos conhecermos em pessoa. Não deu tempo, o destino desmarcou nosso encontro. Só fui conhecê-lo no caixão que o levou para "o outro lado do mistério" — como dizia mestre Machado.

Enéas Athenázio

CHARGE

Ilustração: Marcos Cruz



METAS

EXPEDIENTE

O SEU JORNAL

Gerentes: Marlene T. Lourenço
Altair F. Avosani

Jornalismo: Elizabeth Thomé

Diagramação: Joseane A. Schmitt

Ilustração: Marcos Cruz

Distribuição: Olindino Lourenço Filho

Rua Pedro Debórtoli, 277 - Gaspar/SC. e-mail: jornalmeta@terra.com.br. Fone: 332-1620

Acervo: Biblioteca Pública SC - Hemeroteca Digital Catarinense

PP *palanque popular*

Por Elizabeth Thomé

JUNKES

CONTABILIDADE

Fone: 332-1333

Transição

O PT já conta com uma equipe técnica

tomando conhecimento das secretarias municipais. Segundo o presidente do partido, Raul Schramm, o partido não tem nenhum compromisso político com essas pessoas e as mesmas não são remuneradas. O objetivo, segundo ele é que técnicos com conhecimento de causa possam avaliar efetivamente a situação de cada setor hoje na prefeitura.

Responsabilidade

O partido eleito terá mesmo muito que fazer. A comunidade está depositando muita confiança e principalmente, esperando que as mudanças sejam para valer.

Vampiro

Tem comunicador que não vê a hora de chegar janeiro. O vampiro brasileiro, ou melhor, o vampiro gasparense, acredita que continuará a receber uns trocados para falar bem dos políticos do município. Esperamos que a ética jornalística em alguns meios de comunicação mude de tônica.

Não convenceu.

Mário Pêra afirmou em recente matéria jornalística que a sua candidatura e a do PT se colocavam dentro do mesmo "espectro" (talvez quisesse dizer aspecto) e para onde o eleitor fosse provocaria no outro um reduzido contingente eleitoral, justificando desta forma que os votos do PSDB foram para o PT. Então ta!

Caloteiro

A pós-política pode trazer muitos aborrecimentos, entre eles, dívidas. Pior quando o candidato ao Executivo não quer pagar o candidato a vice. R\$6mil pode não significar muito para o credor, mas com certeza, vai abalar determinado partido que parecia sólido, popular e unido.

Solidariedade

A menina Andréia enfim conseguiu a cirurgia. Graças a voluntários e pessoas que se esforçaram para ajudá-la, a simpática Andréia poderá contar com dias melhores. Parabéns as pessoas que sabem o que é solidariedade.

Sujeira

Não adianta, a falta de caráter parece mesmo perseguir nossos dias e nos deixa cada vez mais sem perspectiva de acreditar no outro. Correr atrás do prejuízo sem o mínimo escrúpulo parece ser a máxima do momento.

Abrigo para menores já tem sede determinada

Abrigo temporário deverá começar a funcionar em quinze dias. Crianças gasparenses que estejam desamparadas já terão onde ficar.

ELIZABETH THOMÉ

Depois de muita discussão em torno do assunto foi criado no mês de setembro o abrigo "Semente do Amanhã". A Resolução 0001/2000 trata da instalação e funcionamento de um abrigo destinado a crianças e adolescentes em situação de risco. Atualmente, o município de Gaspar passa ainda pela necessidade de abrigar crianças desprotegidas em cidades vizinhas que contam com um

estabelecimento adequado. A dificuldade consiste no distanciamento entre os pais e principalmente na dificuldade para os profissionais da Assistência Social em acompanhar e trabalhar às famílias. De acordo com o comissário da Infância e Juventude, Ednei de Souza, o município conta hoje com 3 crianças no programa de Guarda Subsidiada e 5 crianças em abrigos fora da cidade. Outra questão apontada pelo comissário refere-se ao fato de que o



Maria Antônia: É uma conquista

abrigo não funcionará para menores infratores, mas somente para crianças desamparadas. "Os menores infratores continuarão a ser encaminhados para os Centros de Internamento Provisórios em Blumenau e posteriormente se necessário para Centros Permanentes em São José, Lages ou Chapecó", explicou.

A presidente do Conselho Municipal dos Direitos da Criança e do Adolescente, Maria Mass de Souza e Silva, considera o abrigo uma conquista para o município, especialmente, no que tange a facilidade do acompanhamento das famílias que na maioria das vezes necessitam de assistência. "A recuperação destas famílias é extremamente importante para a



Ednei: 5 crianças longe das famílias

melhoria no atendimento e na qualidade de vida às crianças e adolescentes concluiu.

O estudo de um local adequado vinha sendo realizado e chegou-se a conclusão de que uma das antigas dependências da Creche Cachinhos de Ouro no bairro Figueira será o espaço utilizado. Os custos com a reforma foram orçados em R\$800,00 referente ao material de construção. A casa deverá funcionar 24 horas por dia e já estão sendo estudados por uma comissão, profissionais que farão todo o acompanhamento e trabalho. O secretário de Educação, Neivaldo da Silva, prevê que as obras fiquem prontas em aproximadamente quinze dias.

Secretário assina convênio e garante verba de R\$119mil

O secretário da Saúde, Marcos Aurélio Leite, voltou de Brasília na última segunda-feira onde assinou um convênio garantindo verba para vigilância epidemiológica. A verba é oriunda de um projeto apresentado pela secretaria no controle de doenças como a dengue. Segundo Marco Aurélio hoje não existe foco da doença em Gaspar, entretanto, em 1998 foram detectados dois focos na BR 470. Com um total controle e um funcionário a disposição

conseguiu-se a inexistência da doença. Foi garantido um repasse anual de R\$91.844,48 com uma contra-partida municipal de R\$28.150,01.

A verba será disponibilizada em duas parcelas sendo assegurada por tempo indeterminado e será utilizada na montagem de uma equipe com médicos, enfermeiros e agentes de saúde para o controle de doenças epidemiológicas, bem como, a compra de material necessário.



Posto de Venda de Passagem Rodoviária
em Blumenau de nossa Empresa
Verde Vale Turismo
Rua Presidente Getúlio Vargas 232, Edif.
Flórida, Rua da RBS TV
Fone: 0XX 47 326 6179

**Mais uma empresa
do Grupo Viação
Verde Vale**



DECRETO Nº 181/2000
DECRETA PONTO FACULTATIVO

O Prefeito municipal de Gaspar, em exercício, Estado de Santa Catarina, no uso de suas atribuições legais, que lhe confere o artigo 47 da Lei Orgânica do Município; considerando o feriado de Finados, dia 02 de novembro, quinta-feira;

DECRETA:

Art. 1º. Fica decretado ponto facultativo nas repartições públicas municipais de Gaspar no dia 03 de novembro de 2000 (sexta-feira).

Art. 2º. este decreto entra em vigor na data de sua publicação, revogadas as disposições em contrário.

Prefeitura Municipal de Gaspar, 20 de outubro de 2000
ANDREONE SANTOS CORDEIRO
Prefeito Municipal, em exercício



**SUPER
ZONI**

Orgulhosamente gasparense!

Coloninha 332-0160
Sta. Terezinha 332-1060
7 de Setembro 332-0582

Andreia passa pela primeira cirurgia esta semana

ELIZABETH THOMÉ

Andréia Rodrigues de 11 anos é portadora de uma deficiência congênita. Sem os dois membros superiores e sem conseguir movimentar um membro inferior a menina sensibilizou a muitas pessoas demonstrando destreza e habilidade para comer, trocar bonecas, escovar os dentes e principalmente escrever. No ano passado Andréia tinha uma escoliose de 115 graus, hoje isso já está bem mais avançado. Esta deficiência faz com que o coração e o pulmão fiquem comprimidos prejudicando e colocando em risco a vida da menina. Depois de esperar muito, os voluntários que acompanham a menina conseguiram marcar as cirurgias que no primeiro momento tendem a liberar o pulmão e o coração. "Se tudo correr bem posteriormente podemos pensar em uma prótese para a perna e a Andréia poderá andar", contou a auxiliar de enfermagem, Salete Marli Reolon, uma das voluntárias que acompanha Andréia. A primeira cirurgia foi marcada para amanhã, dia 26 de outubro e a segunda cirurgia será feita em novembro. As cirurgias serão viabilizadas pelo SUS (Sistema Único de Saúde) em Curitiba e a mãe da menina estará presente o tempo todo. Entretanto, sem condições financeiras para se manter com alimentação e outros gastos eventuais a

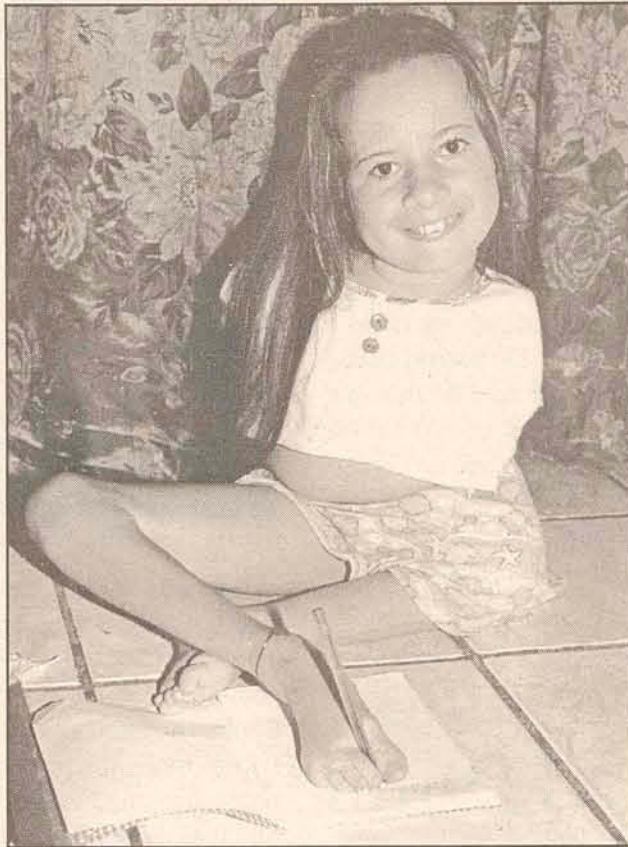

Andréia: perspectivas de dias melhores
família contou com a ajuda de pessoas ligadas a entidades.

Livro conta trajetória da Banda São Pedro

O atual maestro do Clube Musical São Pedro, João Batista Bohn, fará nesta quinta-feira, às 20h30min, o pré-lançamento do livro: Gaspar Musical – Clube Musical São Pedro – 50 anos – pela editora Nova Letra. Da autoria de João Bohn o livro contará as diversas etapas da banda bem como as pessoas que participaram destes cinquenta anos. "Buscamos dados nos próprios arquivos da banda e



com os membros mais antigos", contou. Fatos curiosos e engraçados também serão revelados. As biografias dos maestros Eurides Luiz Polli, Egon Bohn e João Batista Bohn estarão sendo publicadas. Devem participar do pré-lançamento, patrocinadores, pessoas ligadas à entidade e

colaboradores do livro.

Um jantar comemorativo marcará o lançamento efetivo do livro, ou seja, à noite de autógrafos, no próximo domingo, dia 29, no Salão Cristo O livro foi patrocinado pelo grupo Lince e será vendido ao preço de R\$10,00.

Capital Federal

Oswaldo Freire

Sucesso

A Vasp voltou a operar no azul e apresentará um faturamento superior a US\$ 900 milhões neste ano, com lucro e superando 60% na ocupação de seus assentos no mercado doméstico, graças ao empenho diuturno da família Canhedo, que não mede esforços de tornar essa empresa a surpresa do ano no transporte aéreo. Lembro-me do inventor Thomas Edison: O sucesso é resultado de 1% de inspiração e 99% de transpiração.

Obras

O deputado federal Edinho Bez (SC) destaca as obras de duplicação da BR 101. Na opinião do parlamentar, essa é a maior obra rodoviária em curso no mundo e será muito importante para o Brasil, pois constitui parte do conjunto de elementos relativos à infra-estrutura do Corredor Mercosul. "Além de tudo, para a construção da obra, foram adotadas medidas de proteção aos índios Guaranis e de preservação dos sítios arqueológicos situados próximos ao eixo da BR", diz o parlamentar.

Mínimo

As discussões sobre um salário mínimo mais alto continuam. Há quem defenda um patamar um pouco mais elevado que o proposto pelo Poder Executivo. Há projetos orçamentários que propõem um reajuste de 5,57%, arredondando o salário mínimo para R\$ 160. Outros defendem um valor próximo a R\$ 180, ou seja, o equivalente a US\$ 100. "Há necessidade de se encontrar alternativa orçamentária para elevar o salário mínimo", pondera o deputado federal Serafim Venzon (SC).

Alerta

A Empresa Brasileira de Pesquisa Agropecuária (Embrapa) apresenta um estudo preocupante: 80% dos estabelecimentos agrícolas brasileiros poderão desaparecer nos próximos anos. "Se isso acontecer, o Brasil poderá ir de vez para o buraco. É preciso implantar uma política agrícola que seja duradoura e que assegure renda suficiente para o agricultor", reivindica o deputado federal Hugo Biehl (SC), ex-presidente da Comissão de Agricultura da Câmara dos Deputados.

Militares

A Lei n.º 8237/91, que estabelece os valores dos pagamentos das remunerações dos 650 mil servidores militares (300 mil da ativa e 350 mil inativos e pensionistas), poderá ser alterada. As mudanças: eles poderão receber um aumento de 30%; extinção e regularização de cargos e revisão da pensão das filhas dos militares. O estudo vem sendo realizado por técnicos do Ministério da Defesa, em Brasília. De acordo, todavia, e os servidores civis?



**Supermercado
Arno Goedert**

Fone: 332-0290

Rua Luiz Franzói, nº 250 - Margem Esquerda - Gaspar - SC



**MATERIAL DE
CONSTRUÇÃO**

Fone/Fax: (047) 332-0077 332-0290

Rua Hercílio Fides Zimmermann, 1055 - Margem Esquerda - Gaspar/SC
CGC 00.453.448/0001-60

Insc. Est. 253.032.466

Definições podem levar políticos para a cadeia

O Senado definiu no início deste mês às punições para prefeitos, governadores e União que não cumprirem com a Lei de Responsabilidade Fiscal.

Agora é lei com punições definidas. A partir de agora os políticos que usarem o dinheiro público indevidamente podem ir para a cadeia. No dia 11 de outubro o Senado definiu, através de votação, as punições aos administradores públicos que transgredirem a Lei de Responsabilidade Fiscal. Gastar mais do arrecada, aumentar despesas sem compensá-las com cortes, iniciar obras sem ter dinheiro para concluí-las, gastar em excesso com funcionalismo ou não

divulgar metas fiscais são práticas condenadas hoje. Com a votação do Senado estas práticas deverão ser punidas rigorosamente, com penas que vão de multas e até prisão.

O prefeito que quiser construir uma obra e não ter dinheiro para terminá-la pode ser condenado a dois anos de cadeia. Aumento de funcionalismo público pode chegar a quatro anos de prisão. Confira abaixo como ficaram as punições:

JOSÉ STANKE &

ADVOGADOS ASSOCIADOS

Advogados: José Stanke - OAB/SC nº 7.263
Clavér Luiz Schmitz - OAB/SC nº 9.561

Fone:/Fax:(0**47)332-3333

stanke.bnu@terra.com.br

Rua: Cel. Aristiliano Ramos, nº 490, Sala 03. 89110-000 - Gaspar, SC

Gastar mais de 60% do Orçamento com pagamento de pessoal

Punição: multa equivalente a 30% dos vencimentos anuais.

Elevar gastos sem fazer cortes para compensar a despesa

Punição: perda do cargo

Tomar empréstimos acima do limite fixado pelo Senado

Punição: perda do cargo

Refinanciar dívidas

Punição: perda do cargo

Contrair dívidas além dos limites legais

Punição: até dois anos de cadeia

Criar despesas sem indicar de onde vai sair o dinheiro

Punição: até dois anos de cadeia



MARCOS CRUZ

Aumentar gastos com pessoal no último ano de mandato

Punição: até quatro anos de cadeia

Deixar dívidas para o sucessor sem deixar também o dinheiro em caixa para pagá-las

Punição: até quatro anos de cadeia

Emitir títulos sem aprovação de lei

Punição: até quatro anos de cadeia

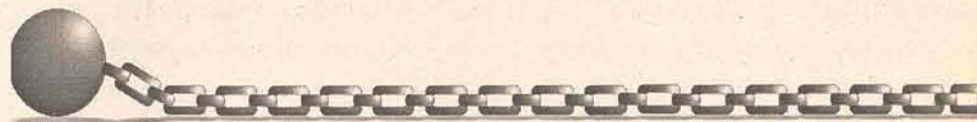

ZAMTEC Technology

Microcomputadores - Notebooks - Impressoras -
Scanners - Plotters de Impressão e Corte - Impressoras
Fiscais - Aplicativos Comerciais

Vendas e Assistência Técnica

PROMOÇÃO DA SEMANA...

Monitor 15" SAMSUNG, 64 Mb de memória, HD 10.2 Gb Ide, 08 Mb de vídeo, Drive de disquete de 1.44 Mb, Gabinete Mini-torre, Kit multimídia 52X (CD-Rom + caixas) Fax/Modem 56K, Teclado, Mouse.

Configuração acima com:

**PROCESSADOR
AMD K6 II 500 Mhz:
R\$ 1.390,00
PROCESSADOR
CELERON PPGA 466
Mhz: R\$ 1.395,00
Impressora EPSON
Stylus Color 660 Jato
de Tinta: R\$ 298,00**

**** Preços acima são válidos
somente para compras à vista****

APLICATIVOS COMERCIAIS COMPUFOUR

Revenda Credenciada para Venda, Instalação e Suporte, Controle de estoque, Lista de Preços, Cálculo do preço de venda, Configuração e emissão de notas fiscais, Calcula ICMS, IPI, ISS, IR na nota, Gera arquivos magnéticos para e receita, leitura de código de barras, Emissão de etiquetas com código de barras, Integração com balanças, Inventário de estoque, Contas a receber e a pagar, Bloquetos, Carnês, Duplicatas, Impressão de cheques, Mala direta, Cadastro de Clientes e Fornecedores com histórico de vendas e compras, Relatórios, Balancetes, Cupom fiscal, Orçamento, Gráficos, Backup.

Indicado para: Autopeças, Ferragens, Materiais de construção, Livrarias, Atacados, Lojas de Discos, Comércio em geral.

**** SOLICITE DESMONSTRAÇÃO ****

GARANTIAS: Micro = 01 ano Monitor=03 Anos Impressoras= 01 ano

* Equipamentos com Nota Fiscal

** PARCELAMENTOS EM ATÉ 24 VEZES

** TEMOS EQUIPAMENTOS COM CERTIFICADO ISO 9002 PARA FINANCIAMENTO DO BANCO DO BRASIL

*** CONSULTE-NOS VISITE-NOS ***

Avenida das Comunidades, 10 Sala 06 - Centro - Gaspar - SC. Fone: (47) 332-5885 - Fax: (47) 332-5755. E-mail: zamtec@zaz.com.br

INDICADORES ECONÔMICOS

INDICES DE INFLAÇÃO

Aldo Avosani

ÍNDICE DE VARIAÇÃO GERAL DE PREÇOS IVGP/FURB		ÍNDICE GERAL DE PREÇO DE IGP-M/FGV		ÍNDICE NACIONAL DE PREÇO AO CONSUMIDOR INPC-IBGE		ÍNDICE DE PREÇO AO CONSUMIDOR IPC-SP FIPE		SALÁRIO MÍNIMO	
Março-00	0,23	Março-00	0,15	Março-00	0,13	Março-00	0,23	Maio-00	R\$ 151,00
Abril-00	-0,08	Abril-00	0,23	Abril-00	0,09	Abril-00	0,09	Junho-00	R\$ 151,00
Maio-00	0,24	Maio-00	0,31	Maio-00	-0,05	Maio-00	0,03	Julho-00	R\$ 151,00
Junho-00	0,71	Junho-00	0,85	Junho-00	0,30	Junho-00	0,18	Agosto-00	R\$ 151,00
Julho-00	1,19	Julho-00	1,57	Julho-00	1,39	Julho-00	1,40	Setembro-00	R\$ 151,00
Agosto-00	1,16	Agosto-00	2,39	Agosto-00	1,21	Agosto-00	1,55	Outubro-00	R\$ 151,00
Setembro-00	0,31	Setembro-00	1,16	Setembro-00	0,43	Setembro-00	0,27	Outubro-00	R\$ 151,00
ACUM NO ANO	5,16	ACUM DO ANO	8,53	ACUM NO ANO	4,23	ACUM NO ANO	4,15	EVOL% NO ANO	11,03%
NO SEMESTRE	3,58	NO SEMESTRE	6,67	NO SEMESTRE	3,40	NO SEMESTRE	3,56	EVOL% NO SEM.	0,00%
12 MESES	7,25	12 MESES	14,89	12 MESES	7,00	12 MESES	7,41	EVOL% 12 MESES	11,03%
TAXA REFERENCIAL TR		TAXA DE FINANCIAMENTOS TBF		UNIDADE FISCAL DE REFERÊNCIA SC		POUPANÇA TAXA MENSAL		CÂMBIO (R\$)	
Anterior	0,9770	Anual	16,50% aa.	Setembro-00	1,3456	Setembro	0,7720%	20/10/00	
Atual	1,0641	Agosto	1,2080%			Outubro	0,8111%	Compra	1,8840
								Turismo	1,9300
								Papel Moeda	1,9600
								Venda	1,8860
									1,9300
									2,0100

BOLSA DE MERCADORIA (R\$)

Produto	Preço máximo	Preço + comum	Preço mínimo	CUB (R\$)	
Arroz irrigado LFT1 - SC 60 Kg	13,50	13,00	12,00	Setembro-00	507,64
Arroz irrigado - Granel - 50Kg	11,00	11,00	11,00	Outubro-00	509,40
Leite (porteira)	0,32	0,30	0,28	CESTA BÁSICA (ALIMENTOS)	
Milho em grão - SC 60 Kg	11,50	11,00	10,80	VALOR EM REAIS	67,94
Feijão preto - SC 60 Kg	32,00	29,50	39,00	VAR% MENSAL	4,25%
Boi gordo em pé (arroba=30Kg)	41,00	39,00	37,00	COMPR. DO S.M	45,00%

14º salário liberado para saque

Os trabalhadores cadastrados no Programa de Integração Social PIS e no Pasep, nascidos entre os dias 16 a 31 de dezembro e com inscrição terminada em 6 e 7 respectivamente, podem retirar seus benefícios a que têm direito. O pagamento iniciou-se no dia 24 desse mês. Para quem nasceu de 1.º a 15 de janeiro, o pagamento

do PIS estará disponível a partir do dia 26 de outubro. Em todos os casos, o prazo termina em 30 de abril de 2001. O abono de R\$ 151,00 ou o rendimento das cotas já estão disponíveis aos cadastrados no PIS nascidos de 1.º de julho a 15 de dezembro e aos pertencentes ao Pasep com inscrição terminada em número de 0 a 5.

Salário mínimo, nova epopéia

O governo se empenha para conceder um aumento do mínimo acima da inflação. Não faz muita força, pois, reflete diretamente no Orçamento Geral da União para 2001. À decisão de aumentar o salário mínimo acima da inflação parece partir do governo, mas reflete a pressão feita pela sociedade. Alguma coisa deve estar por traz dessa "bondade momentânea", será o combustível de novo ou a sombra da CPMF. O governo se diz obrigado a repor as perdas imposta pela inflação, mas frisa que "isso será sempre o piso". Seu objetivo é sempre buscar repor o maior reajuste possível e que

um valor próximo R\$ 180 seria algo bem interessante. Se for mais que isso, melhor.

Quem sabe 100 dólares. O receio está em quem responderá por esse reajuste. Mesmo tendo liberdade, os estados não tomaram qualquer decisão em se antecipar, pois as fontes minguaram há muito tempo. Fato visto no reajuste aplicado anteriormente. O maior impacto para o governo federal, será com a Previdência Social. Para cada R\$ 1,00 de aumento adicionado ao mínimo ocasionará um aumento de despesa, na ordem R\$ 180 milhões mensais.

VEJA O QUE O CDL-GASPAR PODE FAZER PELO SEU NEGÓCIO



CDL - GASPAR
Câmara de Dirigentes Lojistas
Rua Cel. Aristiliano Ramos, 502 - Centro
89110-000 - Gaspar - Santa Catarina
Telefone: (0xx47) 332-2599

EDITAL DE LEILÃO/PRAÇA

O(A) Doutor(a) Claudia Inês Maestri, Juiz(a) de Direito, FAZ SABER que, no dia 23/10/2000, às 15:00 horas, e, em segunda oportunidade, no dia 06/11/2000, às 15:00, neste Juízo de Direito, situado à Avenida Deputado Francisco Mastella, s/n, Sete de Setembro, CEP 89110-000, Gaspar-SC, será(ão) levado(s) a leilão/praca o(s) bem(ns) descrito(s), consoante determinação constante dos autos nº 025.99.001046-0, em que figura(m) como exequente(s) Organizações Sílvia Schmitt S/C Ltda, tendo como executado(s) Quest Confeções Ltda. Bem(ns): 1.075 peças de vestidos P.M.G. infantil m/malha 24/1, saia com transfer, ao valor unitário de R\$ 4,00 cada peça. Avaliação: Total R\$ 4.3000,00, em 01/06/1999, cujo valor será corrigido monetariamente até a data do(a) leilão/praca, seguindo o mesmo rumo dado ao débito cobrado. Ônus: não há. Recursos ou pendências: não há. Salienta-se que, em primeiro leilão/praca, o valor do lance não poderá ser inferior a avaliação efetuada, sendo que, não ocorrendo a venda neste(a), será levado à segunda oportunidade, onde haverá a alienação a quem mais ofertar (art. 686, VI do CPC). Caso não encontrado(s) o(s) devedor(es), fica(m) o(s) mesmo(s) ciente(s), por meio do presente, da realização da hasta pública acima descrita. E, para que chegue ao conhecimento de todos, partes e terceiros, eu, Bruno Alido Negrini, o digitei, e eu, Antônio Colzani, Escrivã(o) Judicial o conferi e subscrevi. Comarca de Gaspar(SC), 19 de setembro de 2000.

Juíza de Direito

ALMANAQUE

25 A 31 DE OUTUBRO 2000

METAS

31 DE OUTUBRO

DIA DAS BRUXAS

Tudo nasceu com uma lenda dos druidas, sacerdotes dos celtas, povo que habitava a Inglaterra por volta do ano 200 a.C. Na noite de 31 de outubro, segundo eles, todas as bruxas, demônios e espíritos mortos se reúnem para uma grande festa. O medo que a comemoração causava foi sendo esquecido e ela se transformou numa grande folia para a garotada. Nos Estados Unidos, ela é chamada de Halloween. Vestindo fantasias, as crianças batem de porta em porta e dizem "Tricks or treats" (Travessuras ou gostosuras). Nos últimos anos, a festa vem se popularizando também no Brasil.



MARCOS CRUZ

MIX

MODA

Malhas de Verão

Não passe esse verão só de preto. Saia por aí colorida. Até multicolorida se quiser. Dê as costas ao minimalismo e ouse nas misturas e nas formas dos novos tricôs e nas calças de shantung em cores vibrantes. Escandalosas mesmo. Escolha, para começar, tonalidades quentes para um verão que se anuncia igualmente quente. Regata vermelha, curta, é claro que vai combinar com um tom parecido com um laranja, ou então, com o tom brilhante da calça de seda. A blusa é amarrada no pescoço, tipo frente única. Para uma combinação de cores mais atrevida, pode ir de calça azul.

Você prefere uma blusa de mangas longas? Malhão vermelho em pontos grandes com um lindo trabalho de janelinhas vazadas nas barras. Cardigan ajustado e curto com um detalhe de tingimento em degrade vermelho. Perfeito para usar em contraste com calça laranja, com o brilho da seda ou com o azul.

A cor agora é nos tons de água. Cardigan em tom de piscina. Perfeito com o tom mais escuro de azul, ou então, sobre calça verde abacate claro. Há também o modelo ajustado com detalhe em nó no decote.

Quer mais cor? Misture ao laranja. Dá certíssimo.

Ainda nos contrastes fortes, outra possibilidade: cardigan bem justinho, curto, com detalhe em tingimento degradê. Rosa e verde sempre se deram bem.

Top laranja em pontos largos, em harmonia com outro laranja para o visual monocromático. Fica lindo com o pink forte da seda indiana e cavas decotadas. Perfeito para quem tem ombros bonitos para mostrar.

Quer mais uma variação? Use com amarelo.

Uma malha com cara de roupa de noite, o cardigan coral sobre calça nos tons alaranjados, ou então, mais vibrante com o pink forte e quente fica lindo. O cardigã vai se desabotoando até forma um

lindo decote ombro a ombro que veste bem e deixa lindo qualquer tipo de mulher. Pode também ser usado com um tom de verde bem pálido. Ainda falando nos decotes, o verde, muito claro é outro modelo que deixa os ombros de fora. A calça pode ser um roxo, ou então, um verde jade, pavão, tipo indiana, com pequenos detalhes de tecelagem e barrado dourado. Para um uso mais esportivo, misture com outro tom de verde claro. Para as noites, um pouco de brilho dourado. Dá certo sobre um amarelo também brilhante ou no contraste com o luxo oriental da calça. Cacha-coeur comprido, fechado em laço na frente: gostou da idéia contraste? Use o choque. O rosa choque para sua calça.

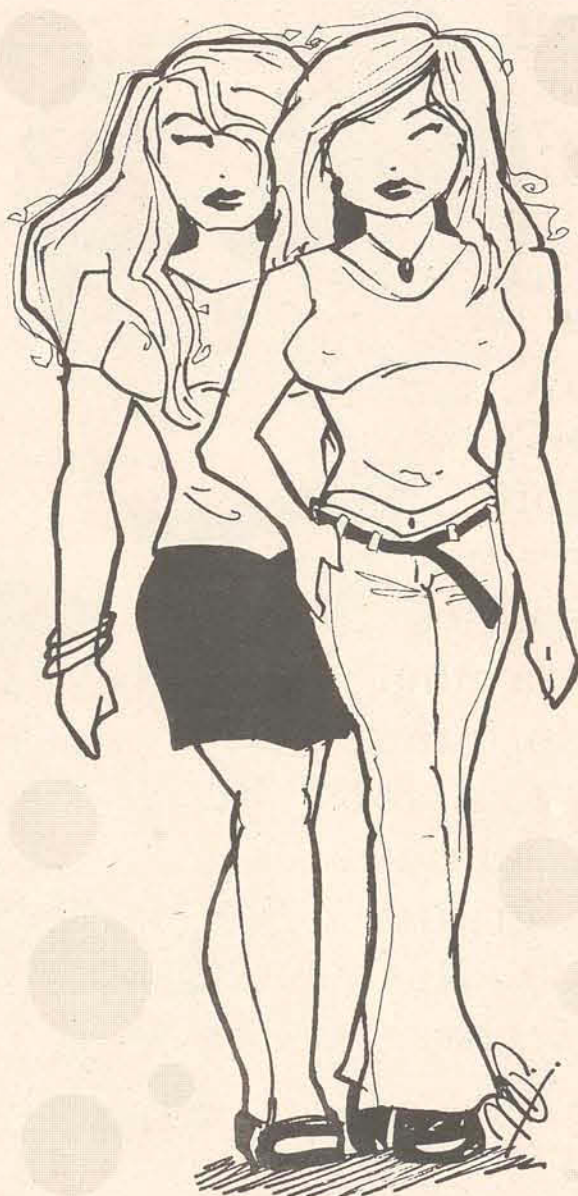

ANOTAÇÕES

Cursos no Sine

O Sine de Gaspar está oferecendo os seguintes cursos: Formação de Vendas; Inglês; Panificação e Auto Cad - Desenho mecânico. Informações no Sine ou pelo telefone 332 2020.

Caminhada no domingo

O Comen está organizando para o próximo domingo, às 8:00h, a "Caminhada de Bem com a Vida". Os participantes deverão sair da Praça Getúlio Vargas percorrendo a Frei Solano e Rua Fernando Krauss até o Sítio Antônio Reinert.

Sarau e Concurso

Sarau Literário e um Concurso com Declamações de Poesias deverão marcar a Semana Nacional do Livro, que inicia hoje. O primeiro lugar será premiado com R\$100,00 o segundo com R\$80,00 e o terceiro com R\$50,00, além de certificados e troféus.

Concurso Fotográfico

A Secretaria Municipal de Turismo e Comtur estarão realizando o 1º Concurso Fotográfico. As inscrições podem ser feitas até o dia 31 de outubro no Cine Foto Mary e Stollmeier Fotografias. O regulamento também está disponível nestes locais. Pode participar profissionais e amadores que serão divididos em categorias.

Mini Rodeio

O Piquete Unidos pela Tradição/CTG, Antônio Conceição, estará realizando nos dias 28 e 29 de outubro um Mini Rodeio, na cancha Ernesto Censi, Estrada Geral Barracão/Óleo Grande, próximo a Fazenda Cleiton. Além de Tiro de Laço haverá no sábado, dia 29, o baile com o conjunto Chiquito e Bordoneio, no salão Coração do Vale. No domingo, dia 30, a partir das 15:00, será a vez do conjunto Tchê Campeiro.

Técnica de atendimento

A Ampe estará realizando, de 27 a 30 de novembro, o curso de Técnica de Atendimento ao Público. Direcionado a todos os proprietários e funcionários de empresas o objetivo é ensinar a encantar os clientes. Informações pelo telefone 332 5719.

Vagas no Sine

O Sine de Gaspar está oferecendo as seguintes vagas: Açougueiro; Assistente de Serviços Gerais; Bainhadeira; Balconista; Caixa; Cortador de Tecidos; Costureira; Cozinheiro; Cobrador; Doméstica; Estofador; Laboratorista; Manicure; Operador de Máquina a Jato; Padeiro; Pintor de Moveis; Repositor de Mercadoria; Serralheiro; Soldador a solda Elétrica; Tecelão; Torneiro de Madeira; Vendedor a Domicílio.

Disk Sentimentos

Telemensagens para todas as ocasiões com fundo musical. Sempre renovamos nossas mensagens para melhor atender nossos clientes.

Dispomos de mensagens exclusivas em INGLÊS, ALEMÃO e ESPANHOL.

25 de Outubro - Dia do Sapateiro;

28 - Dia do Funcionário Público - 30 - Dia do Balconista;

31 - Dia da Dona de Casa.



332-0871

Atendemos das 7:30hs às 23:30 hs
Pensou Telemensagem, Pensou Disk Sentimentos!

ERNESTO
RELOJOARIA & ESPORTES
RUA CEL. ARISTILIANO RAMOS, 522
89110-000 - GASPARGAR - SC (047)332-0172

Apresente sua equipe com um belo jogo de camisas.

**SOU CARETA
DROGAS, BAH!**

Apresenta

**BLUMENAU
II GOSPEL
FESTIVAL**



**Blumenau
28 de Outubro de 2000**

Espaço Cultural

Renascer Blumenau, 14:00h

Rua Emiliano Júlio de Oliveira, 70
Vila Nova - Blumenau - SC

Show de encerramento

RESGATE

&

PONTO DEZ
.10

VENDA ANTECIPADA DE INGRESSO A R\$ 5,00!

Venha Participar!

Caminhar

Está chegando mais um verão, e com ele a preocupação com o corpo. O que deveria ser o ano inteiro passa a ser por um determinado tempo, e com a aparência (não que não seja importante) em vez de ser com a saúde. Caminhar é o mínimo que se pode fazer para se ter uma vida mais saudável. O corpo humano é uma máquina perfeita que deve ser bem cuidada para seu bom funcionamento, muito se vê que às pessoas muitas vezes cuidam mais dos seus bens materiais do que seu próprio corpo.

Vamos e mexa, cuide melhor de você, vá caminhar pelo menos três vezes por semana, não faça tudo de uma só vez, vá com calma, basta meia hora de caminhada, e não vá com pressa.

A distância que se deve caminhar e o ritmo da caminhada com o tempo você vai saber o seu, pois cada um tem o seu. Não se compare com os outros, e vá com calma. Antes de começar e ao final de sua caminhada reserve pelo menos dez minutos para o alongamento, você terá um rendimento melhor e diminuirá o risco de contusões.

Acompanhe sua evolução: o quanto você caminhou no primeiro dia, o tempo que você levou para percorrer determinado percurso e acima de tudo observe o quanto você se sente melhor depois de três semanas.

Não esqueça: beba bastante água.



*Renato C. Zimmermann
Professor de Educação Física*

CENTRO COMUNITÁRIO SÃO CRISTÓVÃO

Gaspar Grande – Gaspar – Santa Catarina



CONVITE

A Comunidade do C.C. São Cristóvão de Gaspar Grande, tem a honra de convidar o povo em geral a participar da Festa de Lançamento da Pedra Fundamental para a Construção da Igreja, nos dias 28 e 29 de outubro de 2000 com o seguinte programa:

Programa

Dia 28 – Sábado

Churrasco, Roda da Fortuna e completo serviço de bar e cozinha. Às 21:00 horas Baile com entrada franca, que será animado pelo Mississippi Band Show.

Dia 29 – Domingo

Às 09:00 horas haverá Missa e logo após acontecerá o lançamento da Pedra Fundamental com a participação da Comunidade em geral. Tarde dançante com Mississippi Band Show.

Durante todo o dia haverá festejos externos com café, churrasco, espeto, roda da fortuna, etc, além de um completo serviço de bar e cozinha.

A comunidade agradece a sua presença.

Por: Elizabeth Thomé

Oswaldo Schneider

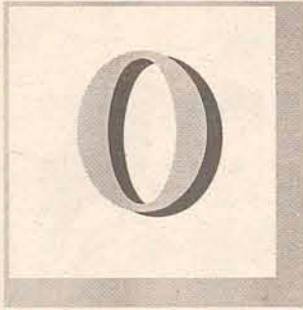

Oswaldo Schneider nasceu na cidade de Ilhota, na localidade de Luiz Alves, onde estudou e permaneceu até os doze anos, período em que veio para Gaspar. Filho de pais agricultores estudou no seminário de Caxias do Sul e São Paulo. Em 1964 serviu o exército chegando a Cabo. Ao voltar para Gaspar casou-se e passou a administrar um açougue do qual tornou-se proprietário em 1969. No mesmo ano de 1969 saiu candidato a vice-prefeito pelo MDB onde não se elegeu. Em 1972 saiu candidato a prefeito, também pelo MDB, administrando o mandato 1973/1977 sendo seu vice-prefeito, Bernardo Leonardo Spengler. Após os quatro anos de governo passou a atuar no ramo imobiliário onde permanece até hoje. Em sua administração como prefeito construiu a Avenida das Comunidades, a Ponte Fernando Duchem, o bairro Sete de Setembro, escolas, várias salas de aula, efetuou pavimentações, implantou o transporte coletivo no interior e o cadastro técnico imobiliário. Na última semana o Sr. Oswaldo Schneider recebeu o Jornal Metas e respondeu a questionamentos administrativos e políticos:

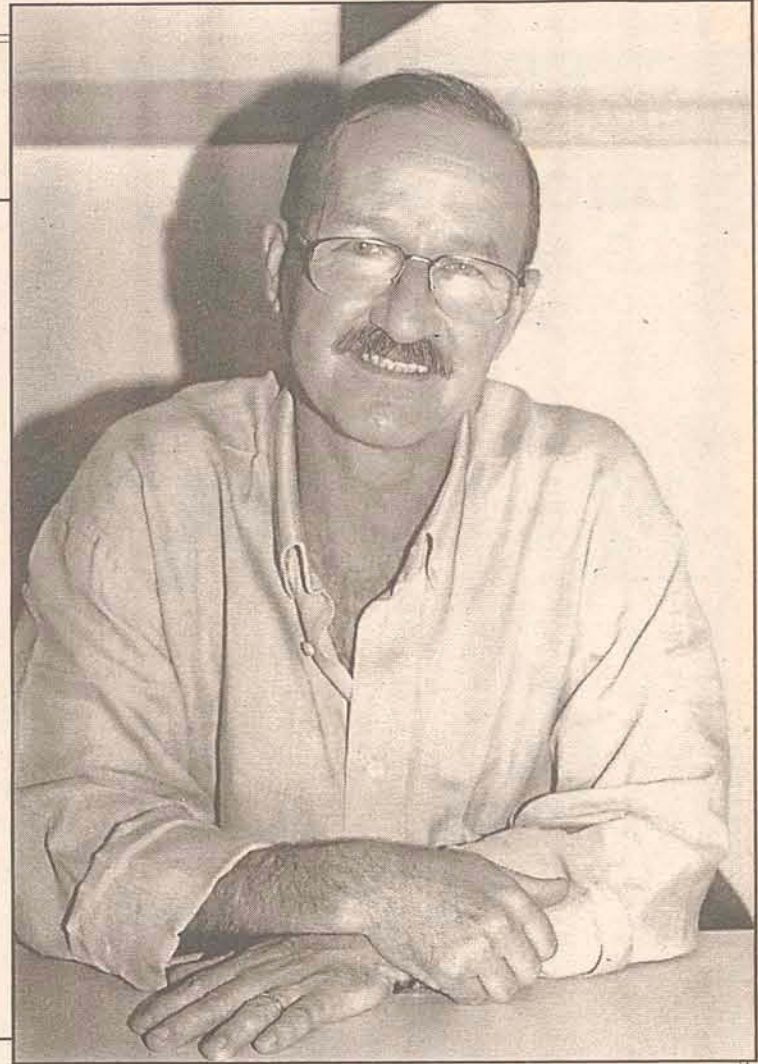

Metas – Por que o senhor não teve mais interesse em voltar a política?

Oswaldo – Porque tive uma frustração muito grande com a política. Para ter sucesso na política é preciso ser mentiroso e eu acredito na seriedade. Infelizmente a falta de politização do nosso povo faz com que se deixe enganar por maus políticos.

Metas – O senhor sentiu isso quando exerceu seu mandato?

Oswaldo – Eu senti uma pressão muito grande. Senti cobranças de correligionários que por terem ajudado na campanha achavam que deveriam ser favorecidos com coisas que nem seria possível cumprir.

Metas – O senhor afirma que elegeu seu sucessor, Luiz Fernando Poli. O que achou da sua administração?

Oswaldo – Um caos.

Metas – O senhor sempre permaneceu no PMDB?

Oswaldo – Sim. Eu acho que a sigla não faz o caráter e nem a personalidade de uma pessoa. Todos os partidos são bons. Toda filosofia política dos partidos tem um sentido positivo. O político só muda de sigla quando não consegue espaço. E esse não é o meu caso.

Metas – O seu nome esteve e está atrelado ao nome de Bernardo Spengler, sendo constantemente lembrado e insinuado até de uma forma repetitiva por determinados órgãos de imprensa. O que o senhor acha disto?

Oswaldo – Primeiro acho que existe ciúme de uma pessoa que teve sucesso na vida e que fez alguma coisa por Gaspar. Eles não fizeram nada até hoje. Outra coisa é que o Jornal Cruzeiro do Vale precisa de fatos novos e fofocas para poder sobreviver. Uma das maiores insistências do Jornal se refere ao aluguel do Gascic.

Eu tenho bastante capital, mas nunca tive dinheiro. O dinheiro é uma coisa do diabo como dizem. Eu nunca tive dinheiro, quando tenho, invisto muito bem.

Metas – Como é essa história do Gascic?

Oswaldo – Na época o Luiz Fernando Poli pagava R\$5.700 por 750m². Aluguei o Gascic para o Governo Nadinho por R\$6.969,94 com 2.058m². Muita gente fala que o aluguel é R\$40mil ou R\$50mil. Eu posso provar que

isso não é verdade (mostrou documentos). Se alguém acha que a prefeitura paga R\$40mil eu vendo o Gascic. A pessoa aluga a R\$40mil e me paga R\$20 mil por mês em dez anos de prazo. Se fosse R\$40mil até eu concordaria que seria um roubo.

Metas – Recentemente foi publicado em matéria jornalística que senhor estaria fazendo uso campeão de um terreno público.

Oswaldo – Tenho três ações contra o Jornal Cruzeiro do Vale. Uma por denegrir a minha imagem e ter me comparado a Bernardo Spengler e de Paulo Afonso insinuando que seríamos a “banda podre” do PMDB. Que eu não tinha moral. O segundo quando fez uma calúnia com relação ao meu filho, dizendo que ele queria que a Ceval saísse de Gaspar, infundada é claro, pois meu filho tinha um caminhão puxando soja para Ceval. A terceira é sobre este terreno. Foi insinuado também que não doei os 5mil metros para o Corpo de Bombeiros. Ainda não passei escrituras porque a prefeitura ainda não apresentou o projeto.

Metas – A venda de terrenos no Gaspar Mirim também causaram muita polêmica. Por que?

Oswaldo – Vendi 214.219m² para a prefeitura. Ela vai pagar apenas 35mil

Por: Elizabeth Thomé

UFIRS. Vou ficar isento de impostos enquanto meus terrenos não forem vendidos. Vou ser beneficiado com a abertura de ruas e crescimento da cidade. É preciso entender que não existem naquela localidade somente os meus terrenos. Todos serão beneficiados. Existem pessoas que tem ciúme porque estou enxergando um pouco mais na frente. O Renato Viana agora tem um projeto para fazer a rodoviária na BR470. No nosso projeto, da Avenida das Comunidades até a Rodoviária seriam 800 metros.

Aluguei o Gascic para o Governo Nadinho por R\$6.969,94 com 2.058m². Muita gente fala que o aluguel é R\$40mil ou R\$50mil. Eu posso provar que isso não é verdade (mostrou documentos). Se alguém acha que a prefeitura paga R\$40mil eu vendo o Gascic. A pessoa aluga a R\$40mil e me paga R\$20 mil por mês em dez anos de prazo. Se fosse R\$40mil até eu concordaria que seria um roubo.

Metas - O senhor que tem experiência administrativa poderia dizer por que a rodoviária ainda não saiu?

Oswaldo - Não saiu por falta de responsabilidade, capricho e coragem.

Metas - Quando o senhor construiu o prédio do Gascic foi implantado um Centro Comercial e o empreendimento não obteve sucesso. O senhor não se sentiu um pouco frustrado como empresário?

Oswaldo - A questão é que a cidade não comporta um shopping center. O objetivo na época foi oferecer aos micros e pequenos empresários um espaço para venderem para os chamados sacoleiros. Entretanto, os sacoleiros deram o cano, ficaram devendo muito e desarticularam os empreendedores que retiraram as

lojas. Contudo o prédio está pronto e pago, não devemos nada. Se não servir para a próxima administração manter a prefeitura poderemos inovar outra coisa como colégio, escola técnica, apartamentos.

Metas - Como é o seu relacionamento com Bernardo Spengler?

Oswaldo - Nadinho é um homem de personalidade forte. É meu amigo, gosto muito dele, mas é uma pessoa autoritária. Como tal é difícil convencê-lo de coisas que não deve fazer. Para mim como político, Nadinho, foi uma decepção. Não escutou o partido e os correligionários. O que foram as irregularidades administrativas dele: mandar fazer sem primeiro legalizar. Queria que as coisas fossem feitas na hora, nada mais. Gosto de frisar uma coisa; o Nadinho é uma pessoa eu sou outra. Apesar de sermos amigos nossas idéias e personalidades são muito diferentes.

Metas - O senhor não acredita que houve irregularidades no governo Nadinho?

Oswaldo - Não acredito que o Nadinho tenha roubado da prefeitura. Acredito que ele tenha feito muitas irregularidades administrativas. O seu governo tinha oito vereadores. O que deu o caos ao Nadinho foi o Bebeto (Luís Roberto Schmitt) que deveria ser secretário de Obras do seu governo, inclusive o partido queria que ele fosse. O Nadinho não concordou. O Nadinho costumava fazer obras em Janeiro e licitação em fevereiro, estava errado. O Bebeto começou a pegar isso na Câmara e deu no que deu.

Metas - Como o senhor vê a vitória do Partido dos Trabalhadores em Gaspar?

Oswaldo - Acho que fez um bonito trabalho. Enquanto todo mundo brigava eles vieram quietinhos e ganharam as eleições.

Metas - O senhor apoiou alguém nas últimas eleições?

Oswaldo - No início fui contra a candidatura do meu genro Adilson Schmitt, porque eu era favorável a uma coligação do PPB com PMDB. Acreditava que seria mais fácil vencer as eleições. Mas aqui em Gaspar tem um velho ditado: vinho com água não se misturam. É difícil fazer as pessoas entenderem que política municipal é diferente de política estadual e federal. No governo Federal existe a coligação do PMDB, PFL, PPB e PSDB. No governo do Estado existe

a coligação do PTB, PFL e PPB. É lógico que tive o Adilson como candidato, gostaria que fosse eleito, infelizmente ficou em quarto lugar. Outro candidato por quem eu tinha simpatia era o Francisco Hostins do PPB.

Metas - O seu genro, Adilson Schmitt, candidato a prefeito nas últimas eleições, teve o nome ligado ao senhor por opositores, na tentativa de desmantelar a candidatura do PMDB. Qual sua opinião?

Oswaldo - Tentaram denegrir a imagem dele. Acontece que ele errou. Na época do debate político em que foi feita a pergunta sobre o fato dele ser meu genro, eu fiquei muito chateado. Chequei a sair da cidade por vinte dias. Adilson respondeu que não podia fazer nada pelo fato de ser casado com minha filha. Tinha que me aceitar como sogro, mas se alguém aceitasse adotar a Jaqueline ele mudaria de sogro. Achô que ele foi infeliz. Eu não tenho o rabo preso com ninguém, não devo nada para ninguém, sempre fiz o bem. Acho que ele poderia ter respondido "o meu sogro é um homem honrado, digno e já fez muita coisa por Gaspar e é uma honra tê-lo como sogro". Ele poderia inclusive citar as obras que fiz em meu governo.

Para mim como político, Nadinho, foi uma decepção. Não escutou o partido e os correligionários. O que foram as irregularidades administrativas dele: mandar fazer sem primeiro legalizar. Queria que as coisas fossem feitas na hora, nada mais.

Metas - As pessoas comentam que o senhor teria muito dinheiro. Isso é verdade?

Oswaldo - Eu tenho bastante capital, mas nunca tive dinheiro. O dinheiro é uma coisa do diabo como dizem. Eu nunca tive dinheiro, quando tenho, invisto muito bem. Tornei-me um empresário de sucesso pela coragem e audácia. Em 1996 quando ninguém acreditava que poderíamos ter aqui uma cooperativa implantei uma unidade secadora de arroz.

Sociedade

Cine Foto Mary



Simpáticos, Alberto Egídio da Silva e Lucimeri Joaquim posam para foto em comemoração ao seu enlace matrimonial realizado no último sábado.

Posam para foto Moacir e Eliane que trocaram alianças no último dia 21. O casal ofereceu um agradável jantar dançante na Associação da Prefeitura de Ilhota.



Kátia e Jean celebraram seu casamento na Igreja Matriz de Gaspar dia 21/10. O casal recepcionou os convidados no Salão de Festas da Capela Virgem de Nazaré.



Felicidades a Schirlei de Souza e Gelson Teske que realizaram seu enlace matrimonial na Capela Santa Terezinha (sábado, dia 21). A comemoração aconteceu na Churrascaria Toni.



O jovem casal Sérgio Deschamps Andrade e Luciana Zabel trocaram alianças dia 21/10 na Capela Nossa Senhora Aparecida. Felicidades!

Felicidades a Vinícius Debortoli Daroxi que festejou no último dia 15 a realização de sua Primeira Eucaristia na Capela Bom Jesus.

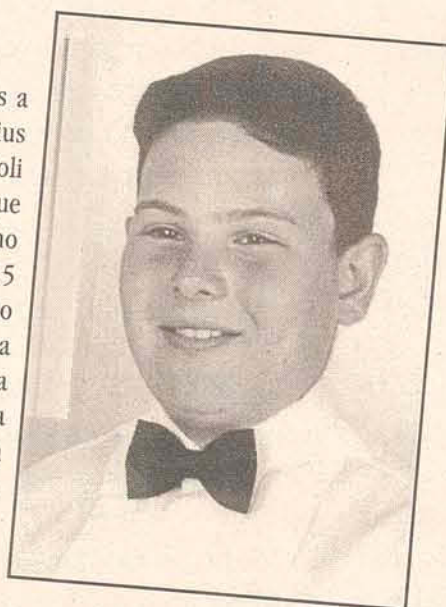

Fatos & Acontecimentos

Nossas homenagens a simpática Amanda Cristina dos Santos que troca de idade hoje, dia 25/10.

Quem estará comemorando a passagem de mais um aniversário no próximo dia 26 é Edson Luís de Souza. Parabéns!

Felicidades a Eduardo Cesário que completa mais um ano de vida dia 25/10.

A sempre simpática Tatiane Cristina Stiegemeier também comemora hoje seu niver. Amigos e familiares desejam sucesso!

Glaci Dione Imianoswsky recebe cumprimentos de amigos e colegas de trabalho pela passagem de seu aniversário dia 24.

Francisco Luis Schmitt (Chiquinho) completou mais um ano de vida no último dia 20 (sexta-feira). Familiares e amigos parabenizam pela data.

Lanches
Beira Rio

Lanches em Geral

Alcatra na Tábua
Especialidade

Fone: 332-2614

CIA DA MENSAGEM

- **RECADOS DO CORAÇÃO:** Você escolhe sua mensagem e grava sua dedicatória no final. O carro vai até a pessoa, passa a mensagem com a dedicatória e entrega o CD para a pessoa.
- **DEDICATÓRIA:** Você escolhe a mensagem e grava sua dedicatória no final com sua própria voz.
- **CARTÃO MENSAGEM:** Você compra nos pontos de vendas em todo o comércio de Gaspar e região.

332-5099 / 332-2615

Temos também entrega de flores e cestas de café da manhã!

CLÍNICA DE PSICOLOGIA

Com o objetivo de ajudar pessoas com problemas como:

Depressão, dificuldades na aprendizagem, nos relacionamentos interpessoais, stress, entre outros.

A Psicóloga Cintia está atendendo em sua clínica à todas as idades.

332-2282

Rua Cel. Aristiliano Ramos, nº 300 - Prédio do Luizinho, sala 12 - Centro - Gaspar/SC

Sociedade

Cine Foto Mary

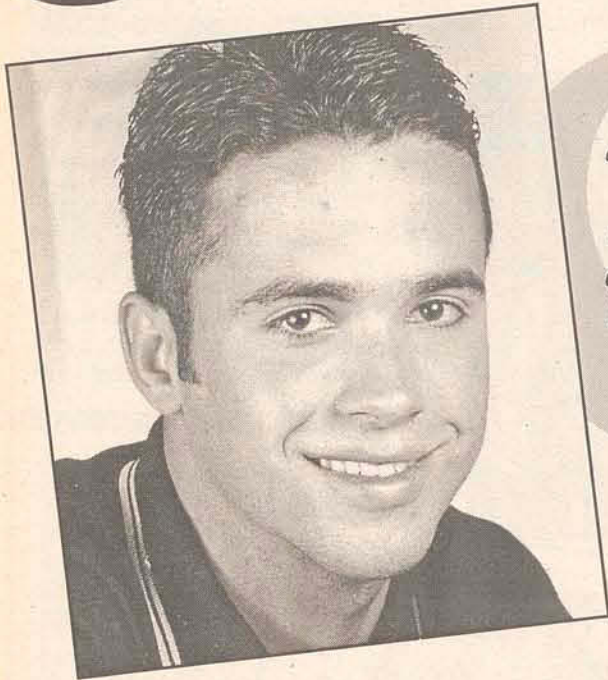

*Congratulações
ao gêmeos Cleber
(esquerda) e
Cleiton (direita)
que completaram
seus 20 anos aos
17 dias deste
mês.*



Thiago Matheus Lourenço comemorou sexta-feira, dia 20, a passagem dos dois aninhos em sua residência na presença de familiares. Parabéns!

Anderson L.

Parabéns especiais a graciosa Luana Lia Schmitz pela passagem de seu primeiro ano de vida. Os pais Vera e Paulo desejam sucesso e saúde.



Vivi e Graça foram clicadas no último final de semana na 17ª Oktober acompanhadas do indispensável "chopp geladinho".

Élder e Daniela também estiveram presentes nos festejos da oktober.



Anderson L.

Fatos & Acontecimentos

Jaqueline Raquel Pereira e Leandro Ceconi acompanhado de seus familiares estiveram em Brusque no domingo, dia 22.

O simpático casal, Nádia e Jorge Pereira, na presença da caçula Ana Carina estiveram presentes no último domingo de festas da Oktoberfest edição 2000.

Sem perder o clima de romantismo Luiz Gustavo da Costa e a sempre "indecisa" Bruna de Borba trocaram olhares apaixonados nos pavilhões da Proeb na noite de sexta.

Sem dúvida os gasparenses participaram em peso na Oktober... Gatas, casais apaixonados e... Carla e Kátia Üller acompanhadas por Rosemar, Sandro Laurentino, as irmãs Tati e Scheila, Ana Luiza Pombal, Patrícia Zermiani e Kátia Ristoff também marcaram presença.

No mesmo pique Cleber Hoberdan, Rudnei, Juca, Alex, Andressa, Samanta, Vieira, Edgar Zimmermann, Vanessa de Souza, Douglas, Rudnei e Célio participaram do grande evento.



Julio Schramm

Moda Masculina - Feminina
Infantil - Tecidos
Bijouterias - Lingerie

Fone/Fax 332-0803



*Neste sábado a
Paradise Danceteria
está de volta com um
novo visual.*

VOCÊ NÃO PODE PERDER!!!



CAMA - MESA - BANHO - PRESENTES - DECORAÇÃO

Cama, Mesa e Banho com qualidade e preços baixos. Comece desde já à montar ou renovar o seu enxoval, faça-nos uma visita e conheça os nossos planos de pagamentos em até 10 vezes. Esperamos por você!!!

R: Vereador Augusto Beduschi, 88 - Gaspar - Fone: 332-0973

FOTOS: ANDERSON LOURENÇO

GALERIA

É amigos! Como tudo o que é bom dura pouco, chegamos ao final de mais uma Oktoberfest. E para lembrarmos dos inesquecíveis momentos de festa e alegria, confira as fotos de alguns gasparenses que, por lá, "zanzaram" no último sábado:

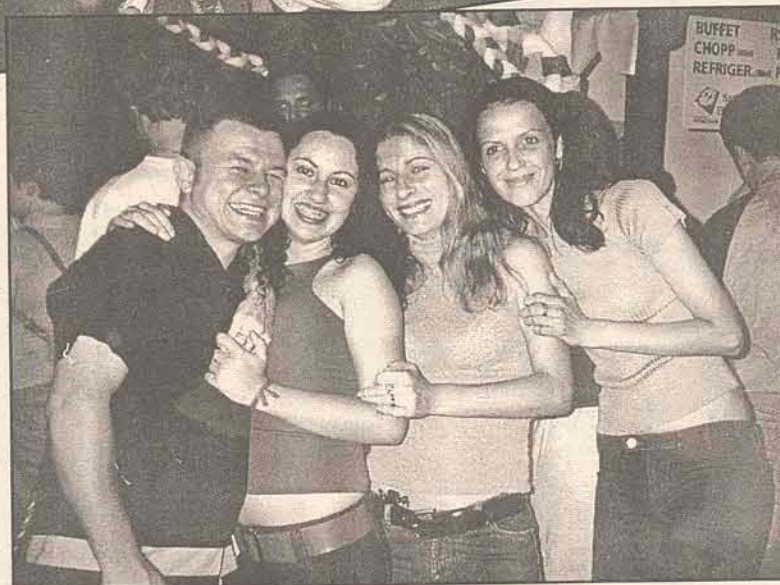
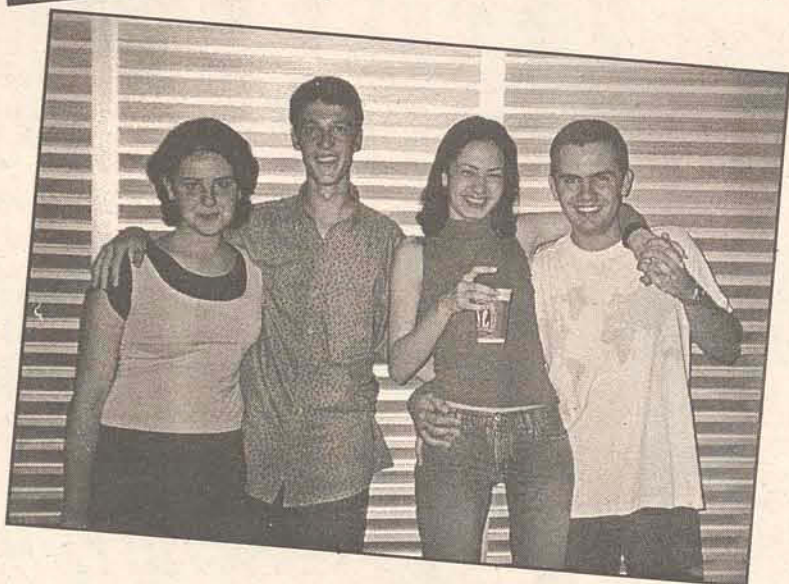
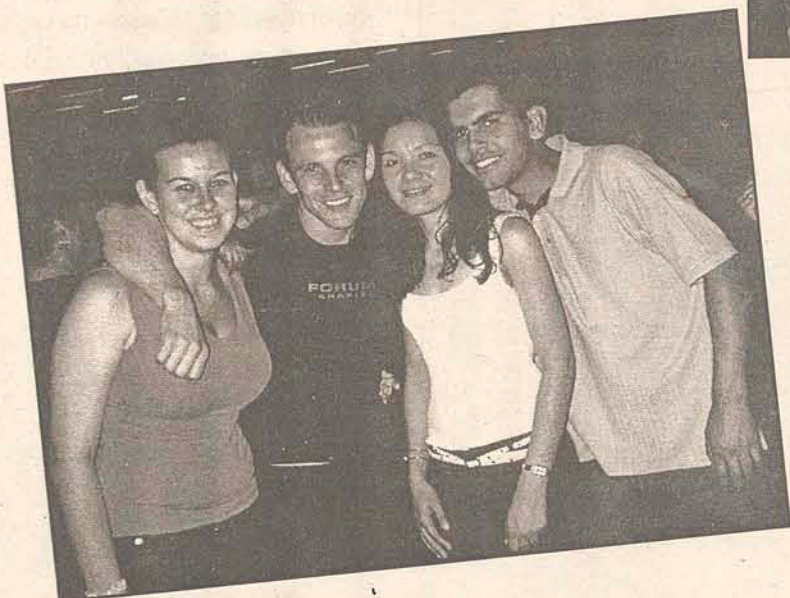
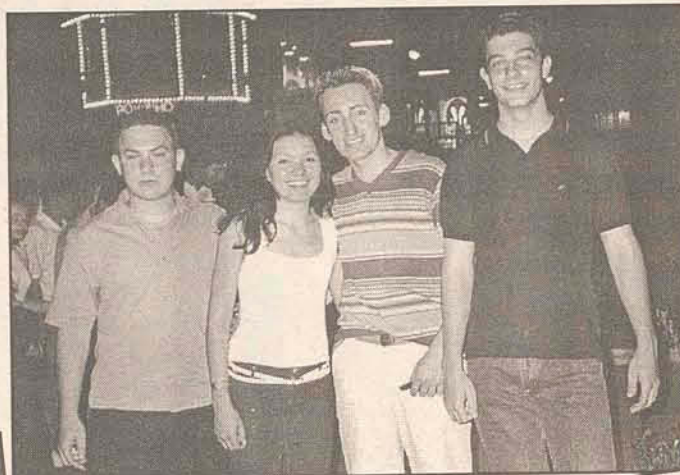

OFICINA DA

1001 Motivos
para Emocionar
LIGUE: 332 0100

Mensagem

Cartão Dedicatória personalizada (gravada na capa do CD) com dados de quem recebe. No verso do CD a mensagem é escrita. Embalagem de presente. Entrega especial.

Camisetas Personalizada com o seu nome e o nome dela(e). Embalagem de Presente. Entrega Especial.

Carro Vai até o endereço. Faz mensagem personalizada para a pessoa com cesta de flores e café opcional

24
anos
de
Tradição

+

Qualidade
bom
Preço

=



CHURRASCARIA

HOTEL E CHURRASCARIA - 332-2252

Criação e Artes: Marcos Cruz

Página da
CRIANÇA

DESTAQUE DA SEMANA



Leonardo J. Reinert
1 aninho

AJUDE O CACHORRO A ENCONTRAR SEUS OSSOS

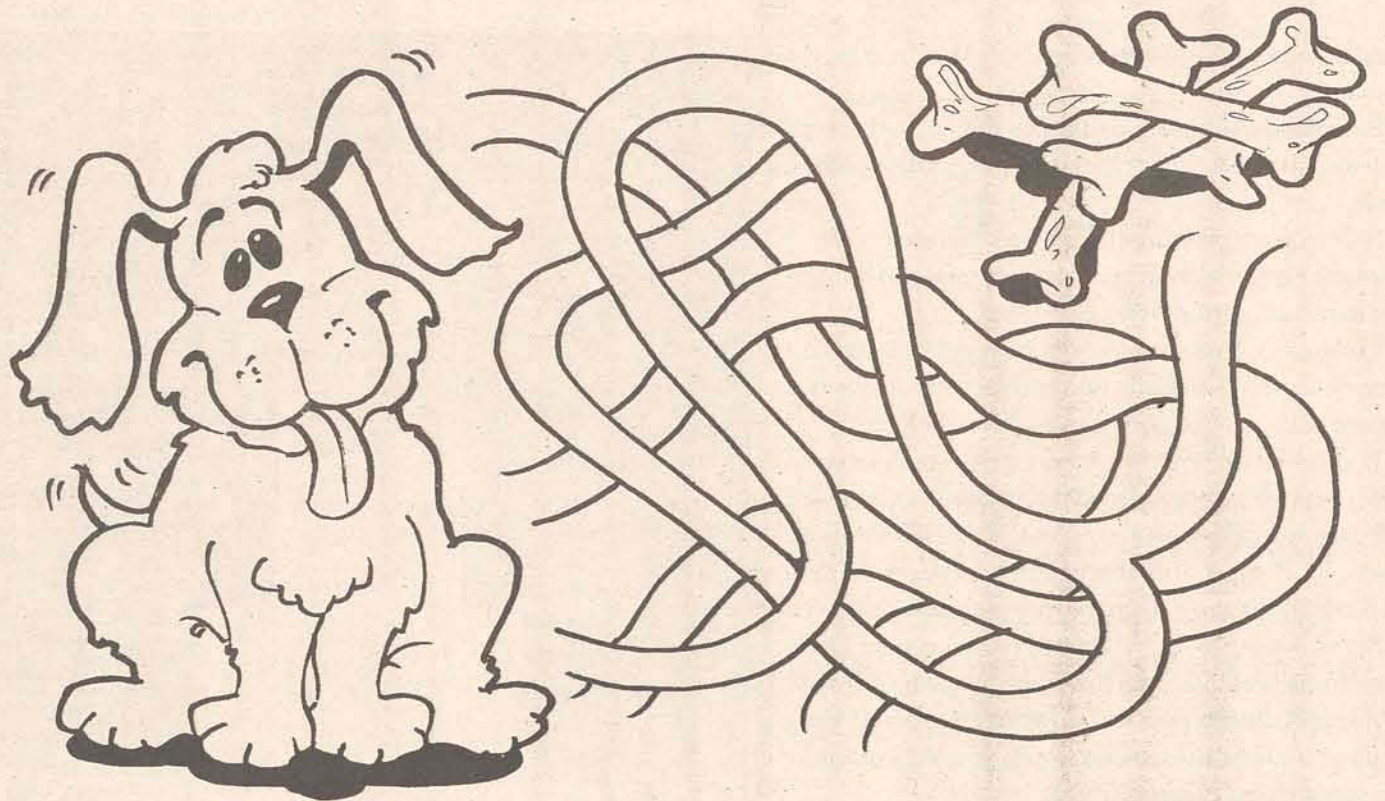

VOCE SABIA?

Primeiros macacos a andar de pé viveram há mais de 4 milhões de anos

Fósseis achados no Quênia, entre 1995 e 1997, revelam que os primeiros macacos a andar de pé viveram há mais de quatro milhões de anos. A descoberta faz recuar em 500 mil anos a data que se tinha correta até agora. Os restos fósseis constam de uma tíbia (osso da perna) e de um úmero (osso do braço).

PINTE AS FLORES COM SUAS CORES PREFERIDAS

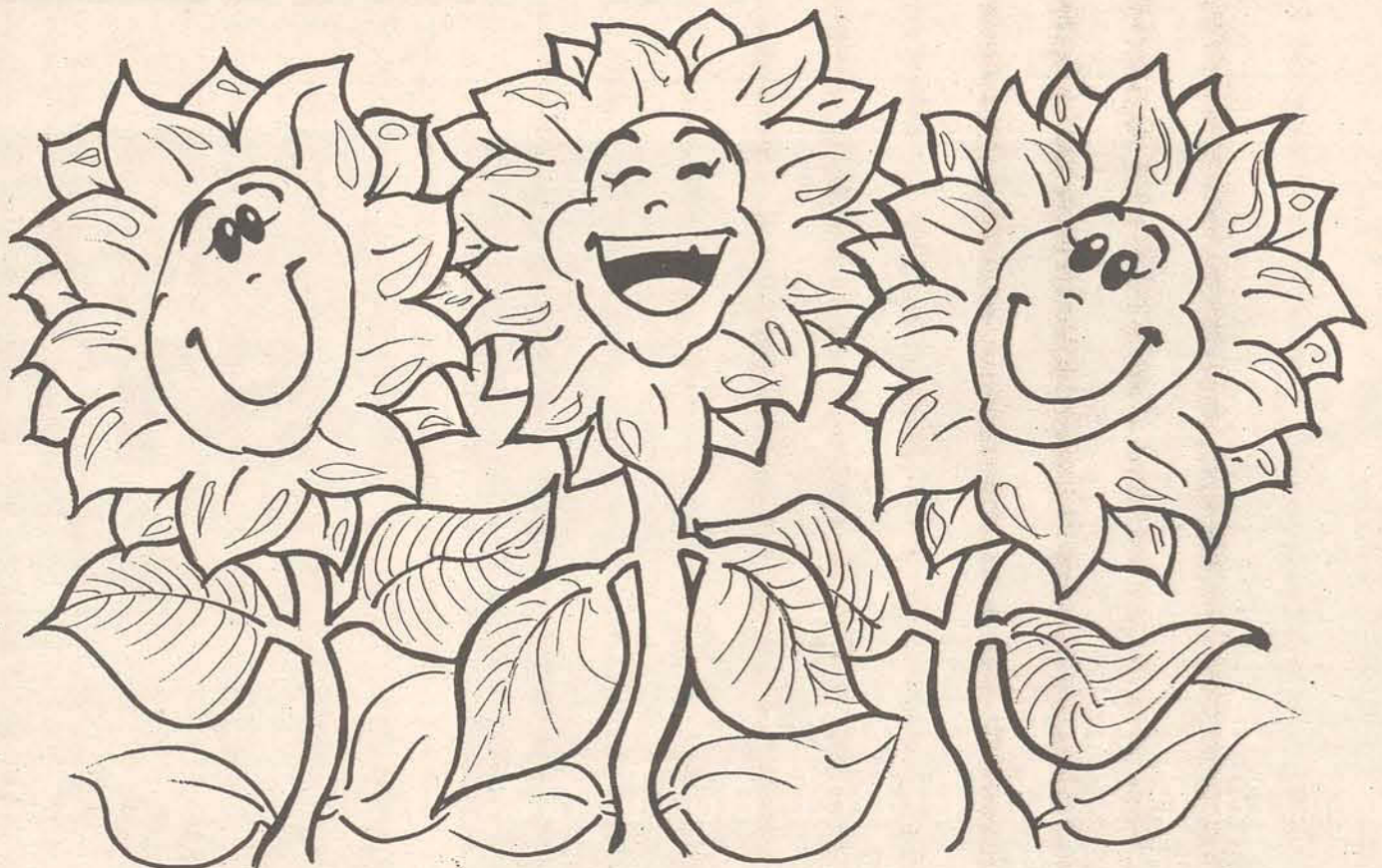

ATIVA FM 39.7
A Rádio Sucesso

APAE
de Gaspar

**AJUDAR?
É SÓ
QUER!**

Receba nosso agente

MASTER-TUR
TURISMO

Faça suas compras na Havan!
Ônibus as 5ª feiras com passagem de ida e volta por R\$ 4,00.

Rua São José, 266 - Gaspar. Fone: 332-0718

Espaço

Gratidão!

Agradeço o bem aventurado abraço que não recebi mas senti.

E na caridade e sabedoria deste abraço, fortaleceu-me para não temer a ignorância dos pobres de espírito e de fé.

E com paciência humildade e carinho eu tenho a certeza que neste mundo que existe em mim não há lugar para a ira nem perturbação.

Construindo minha moradia com pobreza, porém cheia de alegria, sinto que nunca terei convidados que tenham cobiça, avareza, deixando-me viver feliz.

E aí no recolhimento e meditação, estarei em paz, pois o desassossego e a decepção, jamais me visitaram.

Pois convidei para morar comigo a misericórdia e a descrição. E estes dois sentimentos, afastam de mim desperdícios e nem deixam duro o meu coração.

Sei que sempre estará a minha porta o meu Deus, fazendo-me ver que a sua luz, impede que inimigos de mim se aproximem pois sou temente a este grande pai e renda-se a glória do ser que faz da fé a vida dizendo: esta maravilhosa palavra Amém.

Rdcas

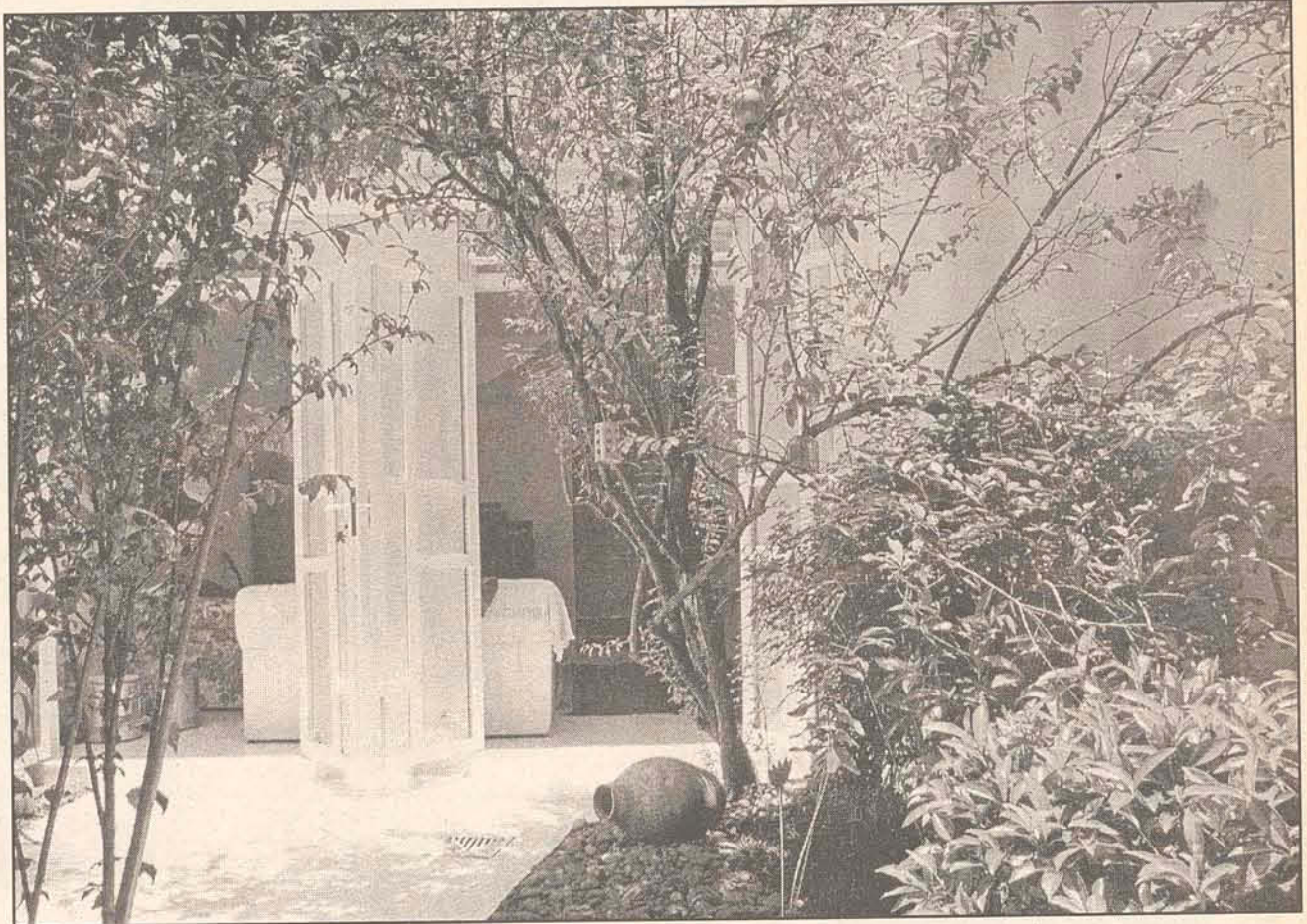

**A Internet do Brasil
agora é a Internet da Terra.**



O ZAZ cresceu e virou Terra,
o megaportal mundial de serviços de Internet.

- Suporte gratuito 24h do dia, 7 dias da semana
- Treinamento gratuito
- Entrega do kit de acesso na sua casa
- Maior conteúdo aberto do Brasil
- Chat, serviços, shopping, informação e notícias
- Mais de 150 cidades
- Atendimento na sua região
- Conexão fácil e rápida

Blumenau 326.5354
Brusque 255.7100
Gaspar/Indaial 0800 473473

Acesso Ilimitado **R\$ 19,90**
por mês com suporte gratuito 24h

terra



Supermercado
STANKE

Venha conferir
nossas ofertas!

RUA FREI SOLANO, 490 - CENTRO - GASPAR/SC
Fone: (0xx47) 332-0559

É permitido sonhar

1. No fim: começar de novo

Falta fraternidade; uma sociedade egoísta e centrada em si mesma; isto nos obriga a fazer campanhas e mais campanhas; não para angariar coisas, mas angariar **fraternidade**.

O sempre é tempo apropriado para esta conversão: ficar irmãos. Já descobrimos que nós católicos e os evangélicos, todos eles, temos a mesma religião: o **cristianismo**. Cremos no mesmo Deus, temos o mesmo Batismo e a mesma fé. O principal é tudo igual, é o mesmo. Há diferenças nos detalhes: idade para batizar, modo de batizar em lago, rio ou na 'canequinha'... mas o significado é o mesmo. O **cristianismo** é uma religião formada de **muitas Igrejas**, como a Católica, a Luterana, a Assembléia de Deus, etc. Mas todos somos **crístãos**, pertencemos a diferentes Igrejas, mas à mesma **Religião**, o cristianismo.

– Sim, somos irmãos. Chamamos ao mesmo Deus de **Pai**. Por isto, Senhor, queremos dar mais um passo: unir as mãos e o coração – na mesma fé – na mesma direção: juntos buscamos **Dignidade humana e Paz**. Queremos um **Novo Milênio sem exclusões!** Ajuda-nos, Senhor!

Ecumenismo quer dizer: envolver as diferentes Igrejas em atividades comuns. Rezar, ou **orar**, como eles preferem dizer, juntos numa mesma comunidade; apoiar um **orfanato, um asilo**, etc, em conjunto. Sim, esta Campanha quer unir as Igrejas Crístãs no testemunho comum da promoção de uma vida digna para todos, no esforço de chegar ao novo Milênio sem exclusões. Uma sociedade em que todos tenham voz e vez: vida em abundância.

– Se todos somos irmãos, porque alguns

não têm casa, saúde, trabalho e vida em abundância? – A culpa é de Deus? – Quem é que cria a exclusão? Envia teu Espírito, Senhor, como em Pentecostes, para formar um só povo.

2 – Objetivos

– Criar uma prática de vida em que os valores morais e éticos defendam a dignidade da pessoa, evitem exclusões por motivos religiosos, de emprego, raça ou sexo. Que se criem condições para uma vida em paz.

– Lutar por políticas sociais e democráticas. Promover a solidariedade e a partilha. Com isto se procura criar condições para todos estarem incluídos na vida e os benefícios do progresso.

Senhor, sois nosso "Pai-Nosso"! Vede vossos filhos divididos, mas querendo ajudar-se. Podemos elevar o nível de vida, como Jesus falou: "que todos tenham vida – vida em abundância".

– Queremos denunciar a violação dos Direitos Humanos. Em parte a imprensa, especialmente a TV faz isto. Quanta corrupção quanto crime vemos nos noticiários! É preciso ter coragem e encorajar quem luta pela dignidade.

– Este é um ano de diálogo com outras Igrejas. De uma vez por todas acabar com ataques e críticas negativas. Mais do que isto: sermos capazes de nos encontrar para causas comuns: oração, prevenção da droga, fumo e cigarro, defesa da natureza, conseguir melhorias numa rua ou bairro, através de Associação de Moradores. São ocasiões em que nada depende da Igreja ou Religião. São causas comuns a todos. Podemos nos dar as mãos.

Frei Benjamim

HORÓSCOPO

♈ **Áries** – Aprenda a conversar mais antes de agir.

♉ **Touro** – Não leve desaforos para casa. Desabafe-se na hora.

♊ **Gêmeos** – Todos os contatos estão favorecidos.

♋ **Câncer** – Maior sensibilidade o ajudará a fazer mudanças.

♌ **Leão** – Conte com a ascensão social e proteção de pessoas influentes.

♍ **Virgem** – Evite fazer confidências com qualquer um. Alegrias.

♎ **Libra** – Valorizar tradições é bastante importante.

♏ **Escorpião** – Romance secreto ou encontro clandestino favorecido.

♐ **Sagitário** – Hoje é dia de muita dispersão.

♑ **Capricórnio** – Use toda força mística para compreender certos fenômenos.

♒ **Aquário** – Aguarde um telefonema agradável.

♓ **Peixes** – Não se iniba perante pessoas de grande prestígio social.

Hani

Iniciaste a carreira de ator em São Paulo junto com meu filho Ferthinan, mas o destino de sexta a noite levou você a brilhar para sempre no céu como uma estrela.

Saudades

Rosana e Ferthinan Schmitt

COLÉGIO SÃO FRANCISCO

Rua Doralício Garcia, 777 - Gaspar/SC
E-mail: csf@zaz.com.br
Site: www.blumenau.zaz.com.br/csf

Atividades de Estudo

1 – É grande o entusiasmo dos pequenos da 1ª e 2ª séries do Ensino Fundamental trocando correspondência através da Internet com Escolas do Estado de São Paulo e Rio Grande do Norte.

2 – Aulões do SAEM (Sistema de Avaliação do Ensino Médio) aberto a toda comunidade escolar de Gaspar. Dias: 24, 26, 27 de outubro, 07, 09, 10, 14, 16 e 21 de novembro.

Total de aulas: 28 – Valor total R\$ 15,00 – Professores especializados.

3 – Alunos do jardim ao 2º ano do Ensino Médio começam a preparar o Espetáculo de Natal que será apresentado no dia 06 de dezembro.

4 – Matrículas abertas para o ano letivo 2001 a partir do dia 22 de novembro.

Agenda de acontecimentos - Outubro/00

25/10 – Exposição de obras de arte dos alunos do C.S.F.

26/10 – Intercâmbio esportivo

27/10 – Departamento de Inglês promoverá a Festa do HALLOWEEN

Local – Sociedade Alvorada

Ingresso R\$ 5,00 – aberto ao público

2º FÓRUM DE DEBATES

Tema: Liberdade, Respeito e Disciplina

Este foi o tema em debate no último dia 18 às 19:30 na Câmara de Vereadores entre os pais de alunos do Colégio São Francisco e sua equipe de especialistas. O encontro foi específico para os pais de alunos de 5ª série E.F. a 2ª série do E.M.

Sob a coordenação da Psicóloga Mauane M. Medeiros CRP 12/02912, o debate alcançou seus objetivos, e a participação dos pais foi intensa.

Segundo a opinião dos pais, um dos grandes desafios na arte de educar é conter o consumismo desenfreado dos filhos, e encontrar o limite da necessidade que muitas vezes é ultrapassado como um desencargo de consciência para compensar a falta de convívio em razão do trabalho.

Liberdade, respeito e disciplina andam juntos, concluíram os pais. Qualquer dicotomia neste aspecto vai prejudicar a educação integral.

Antigamente a disciplina e respeito estavam relacionadas ao medo. Hoje os filhos, devido ao grande número de informações, aprenderam a questionar, criticar, tentado fazer valer sua opinião. Porém esta mudança acelerada de comportamento precisa ser orientada evitando a confusão que surge entre Liberdade e Libertinagem. Os pais, atentos a estas lacunas devem buscar o diálogo, estabelecer limites, analisando junto com os filhos o certo e o errado num clima de respeito mútuo.

Estas atitudes, com certeza, evitarão sofrimentos futuros.

Amantes da Natureza

Cuidar das plantas já dizia a minha avó, faz bem à alma. Então vamos lá.

Saúde das plantas - II

Conhecendo as causas, fica mais fácil evitar as doenças

Sintoma: As folhas inferiores ficam amareladas e caem, as novas não crescem e o caule pára de se desenvolver

Causa: Falta de adubo

Solução: Adube com maior frequência no período de desenvolvimento da planta.

Sintoma: A ponta das folhas fica enrolada e amarronzada.

Causa: Falta de umidade

Solução: Borrife as folhas com água. Coloque argila expandida com água no prato do vaso.

Sintoma: As folhas ficam murchas e amareladas.

Causa: Excesso de calor.

Solução: Mude a planta para um local mais arejado.

Sintoma: Uma camada branca na superfície da terra ou na lateral do vaso. As folhas que tocam essa camada murcham e caem.

Causa: Acúmulo de sais provenientes dos adubos.

Solução: Regue a planta com bastante água para dissolver os sais. Após meia hora regue novamente para a água sair pelo dreno. Lave bem o vaso para retirar os resíduos.

Sintoma: Manchas amareladas ou marrons nas folhas.

Causa: Água muito fria nas folhas.

Solução: Use água na temperatura ambiente (ou um pouco mais quente) ao regar.

Sintoma: Caule escuro e apodrecido, folhas inferiores murchar, terra encharcada.

Causa: Excesso de água.

Solução: Verifique se o buraco de drenagem do vaso não está entupido. Diminua o volume e a frequência das regas, principalmente no inverno. Não deixe água no prato.



FLIPPER
COMÉRCIO E
REPRESENTAÇÃO
LTDA.

Rua paraíba, 161 - Blumenau. Fone: (047) 340-1678 - Fax: 340-0028 Cel: 9808256

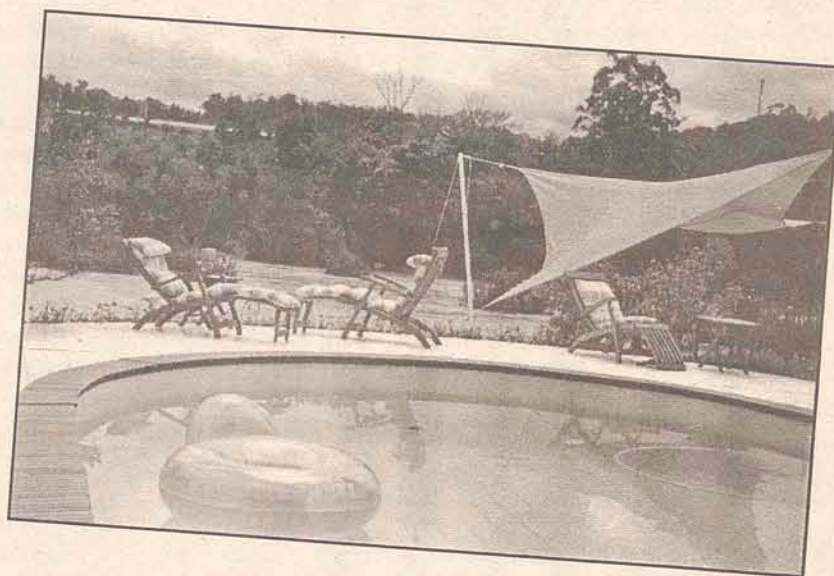

Cloração continua uma opção...

É uma opção ideal para quem quer garantia de cloração automática por longo tempo com menos trabalho. Sendo que o cloro utilizado é cloro estabilizado, ou seja, não decompõe sob os efeitos da luz solar e por isso dura mais tempo na água, além de conter 90% de cloro ativo, ser 100% solúvel e sem resíduos.

Sua utilização é bem simples: por meio de cloradores instalados na tubulação de retorno para a piscina dentro da casa de máquinas ou através de cloradores flutuantes sempre aplicando a proporção de acordo com a m³ da piscina.

Quando se utiliza este tipo de cloro é imprescindível manter a alcalinidade total da água entre 100 e 120 ppm*, isso pode ser feito com análise de estojo de testes e corrigido se necessário.

Ppm = partes por milhão = g/m³ ou gramas/1.000 litros ou ml/m³ ou ml/1.000 litros.

FLORA
Vale das Plantas

QUEM PLANTA SEUS MALES ESPANTA.

332-2329

Avenida das Comunidades, 355 - Centro - Gaspar

FARMÁCIA

CRISTÓVÃO

Medicamentos e Perfumaria em Geral

Disque Farmácia 332-0579

Avenida das Comunidades, 160 - Gaspar/SC

WIZARD

MAIOR FESTA À FANTASIA DO MILÊNIO

DIA: 01/11/2000 (QUARTA)
LOCAL: SOCIEDADE ALVORADA

Informações: 332 1590 / 332 5758
wizardgaspar@terra.com.br

WIZARD

DESPACHANTE S.M

Despachante Credenciado nº 156 CGC 78987633/0001-22

Escritório de Prestações de Serviços e Despachos
Interligado ao DETRAN via On-Line

- Emplacamento
- Transferência
- Licenciamento
- IPVA, Multas
- Serviços de Trânsito em Geral
- Seguro: Casas, Carros, Vida
- Plastificação
- Documentos

Rua Cel. Aristiliano Ramos, 420. Fone: 332-0000/Fax: 332-0050

SANTOS inova e apresenta modernas instalações



Alfredo e Claudete, os pioneiros do Depósito Santos e sua filha Alexandra que hoje administra toda a empresa



Foi reservado um espaço especial para tintas. Trabalha-se atualmente com três marcas de grande expressão no mercado, sendo que o carro chefe são as tintas Suvinil, que possui uma moderna máquina tintométrica possibilitando a pigmentação de mais de 200 cores diferentes e 32 tons de vernizes



São 345m² de loja, três galpões e quase 5.000 itens de mercadorias à venda. Um dos principais objetivos é a informatização total da loja

A loja possui no total 10 funcionários e na linha de atendimento estão (da esquerda para a direita) Alexandra, com seu filho Victor, Beatriz, Glória, Adnei (Nei), Paulo César (PC), Elaércio (Lalá), Jocemar e Felipe.



Pastagens consorciadas

A quase totalidade das pastagens brasileiras é formada exclusivamente por gramíneas, vegetais que além de produzir folhagem em abundância, possuem um vasto sistema radicular (boca) ávido por nutrientes, principalmente pelo nitrogênio. Entretanto, essas produções somente são verificadas na estação das águas, sendo que na seca, o capim paralisa seu crescimento, torna-se fibroso e pouco protéico. Um dos fatores que provocam esse fenômeno, é a ausência de umidade no solo, impedindo que os elementos nutritivos se movimentem e sejam aproveitados pelas raízes do capim. Por outro lado, se a gramínea é consorciada a uma leguminosa, o problema mencionado acima não é observado com grande intensidade pois, possuindo um sistema radicular do tipo pivotante, que atinge profundidades bem superiores às alcançadas pelas raízes das gramíneas, "buscam" a umidade das camadas inferiores, conservando-se verde por um período mais longo. Não bastasse essa qualidade, as leguminosas proporcionam ainda muitas outras vantagens, como por exemplo: a fixação de nitrogênio em doses significativas, através da simbiose bactéria x leguminosa; a maior retenção de umidade do solo, proporcionado pela camada de matéria orgânica superficial oriunda de quebra de suas folhas; o auxílio contra a entrada de plantas invasoras; o enriquecimento nutritivo (proteína) da massa verde a ser pastada, etc..

Os principais resultados obtidos com pastagens consorciadas, bem formadas e bem conduzidas (difícil) poderão ser assim resumidos:

- reduzem a necessidade de alimentação suplementar na seca;
- reduzem a perda de peso vivo;
- elevam o índice de fertilidade do



rebanho;

-melhoram o estado sanitário do rebanho;

-aumentam a profundidade da gramínea, pois a presença da leguminosa equivale a uma adubação nitrogenada;

Enfim, a gramínea entra como o *fator quantidade* e a leguminosa com o *fator qualidade*.

As leguminosas e as gramíneas poderão ser plantadas simultaneamente, conforme sara tratado mais adiante, (Método CATI), ou separadamente, com a introdução de leguminosas em pastagens de gramíneas já formadas. Neste caso, recomenda-se rebaixar a gramínea ao máximo, e semear de 5 a 10 quilos de sementes da leguminosa, de preferência durante as chamadas "semanas criadeiras" (chuvosas), com posterior passagem de uma grade de discos. Adubações fosfatadas nunca deverão ser esquecidas quando se pensa

em leguminosas.

Alguns autores recomendam inúmeras consorciações, como por exemplo:

- soja perene – com colômbio, green panic, setária, elefante e gordura;
- siratro – com colômbio, green panic, setária e rhodes;
- centrosema – com elegante, gordura e angola;
- stylosanthes – com rhodes e gramíneas do gênero *Paspalum*;
- galactia – com colômbio, setária e gramíneas do gênero *Paspalum*;
- desmodium – principalmente com gramíneas do gênero *Paspalum*;
- cornichão – com grama comprida, capim doce e pensacola;
- trevo branco – com grama comprida;
- trevo vermelho – com capim doce;
- trevo subterrâneo – com capim doce.

Fonte: Manuel de Pastagens e Forrageiras

Agenda

Horário Especial

Em virtude do horário especial de expediente da Prefeitura Municipal de Gaspar, a Secretaria Municipal de Agricultura comunica a toda a comunidade gasparense, que até o dia 30 de dezembro de 2000, o horário de expediente será das 7:00 às 13:00 horas. Para tanto solicitamos aos produtores rurais, maior brevidade nas chamadas para serviços de Atendimento Clínico e Inseminação Artificial, possibilitando assim o atendimento a todos. OBS: O Setor de Meio Ambiente cumprirá expediente no horário das 13:00 às 19:00 horas.

Calcário

As encomendas de calcário poderão ser feitas mediante a apresentação de análise de solo. Os preços são: R\$ 8,50/ton a granel; R\$ 16,50/ton ensacado. O frete ficará por conta da P.M.G.

Patrulha Mecanizada

Os produtores rurais, que queiram receber atendimentos da patrulha mecanizada, deverão fazer suas reservas para trator de pneus, sendo que são realizados serviços de arado, rotativa, grade e roçadeira. Preços: tratores 01 e 02: R\$ 15,00/h; tratores 03 e 04: R\$ 18,00/h.

Análise

Os produtores rurais interessados, poderão trazer amostra de terra para que seja realizada a análise de solo. Maiores informações pelo fone 332-2020 ou diretamente na Secretaria, como Sr. Josi.

Recadastramento

Ocorreu no mês de setembro o recadastramento do ITR/2000. Aconselhamos os proprietários de imóveis rurais que ainda não fizeram, para que façam, evitando assim problemas futuros com a Receita Federal.

Juliano André dos Santos
Secretário Municipal de Agricultura

LEOPARDO MÁQUINAS

Revenda e assistência técnica autorizada

- Motosserras
- Roçadeiras
- Ordenhadeiras

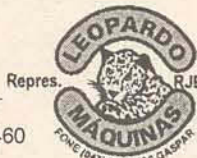

- Desintegradores
- Pulverizadores
- Lava Jato

Av. das Comunidades, 460
Centro - Gaspar

Fone/Fax: 332-1236

Rua 15 de Novembro, 622
Centro - Rio do Sul

Fone: (047) 521-3637



PREVISÃO DO TEMPO

As áreas de instabilidade associadas a uma nova frente fria, ocasionando nebulosidade com períodos de sol, no decorrer do dia. Temperatura estável. Vento de norte a nordeste, fraco a moderado com rajadas.



TERRAPLEN. E TRANSPORTES
CAIBI LTDA

Serviço completo de terraplenagem, coleta de entulhos, arroteiras, aberturas de valas e ribeirões

332-0749 / 332-0825

Rodovia Ivo Silveira, Km 19 - Gaspar

ACQUA SUL

Vendas de Alevinos I e II

Convênio com a Epagri, nº
09.17.07.0000.100.767/97

Baú Central - Ilhota/SC. Fone: 391-5665



Recycle Catarinense
de Coleta de Lixos e
Entulhos Ltda.

Agilidade na remoção
de lixos e entulhos

Rua Joaquim Zucco, s/n - Nova Brasília
Brusque. Fone: 350-0386

Emagreça com Saúde!

Distribuidora de produtos naturais para emagrecimento.
Produtos vindos direto dos EUA.
Distribuidora para toda a região
Ligue já 332-3462, falar com Lídia

Vende-se

Terreno com 110.000m2, localizado no Alto Gasparinho. O terreno tem nascente de água e apresenta um ótimo lugar para fazer lagoas. Preço a tratar. Mais informações com o telefone 391-0703 ramal 220.

Vende-se

Uma casa mista com telefone na Rua 25 de Julho, Bairro 7 de Setembro. Preço R\$ 19.000,00. Aceita-se carro no negócio. Informações pelo fone 332-0513 com Rose.

Troco

Celular NOKIA de taxa por um celular pronto. Contato pelo fone: 91039094 com Carla.

Vende-se

Terreno com 300m2, localizado no loteamento Esperança, rua Francisco Lenfers - Margem Esquerda. Aceita-se proposta. Informações pelo fone (047) - 633-2905 ou 9986-7652 com Roberto.



Lino CR
Imóveis
Assessoria Imobiliária



332-0308
9979-7753

CRECI 10.257 - F

VENDE APARTAMENTO

Ref. 01 - Apartamentos no Ed. Monte Carlo - RESIDENCE - com 2 e 3 quartos, suíte, garagens. Uma entrada e o saldo em 100 meses, financiamento direto pela Construtora Incorporadora.
Ref. 02 - Apartamento no Residencial Alvorada pronto para morar, com 03 quartos, suíte, garagem e demais dependências. Pagamento 20% de Entrada e o saldo financiado em 100 meses pela Construtora.
Ref. 03 - Apartamento com 02 quartos e demais dependências - Conjunto Resd. Bela Vista. Preço: R\$ 20.000,00 - assumir prestação de R\$ 75,00 mensais.

CASAS

Ref. 04 - Casa em alvenaria com 03 quartos, mais dependências edificadas em um terreno medindo 3.072m2 fazendo frente com a Rua Olga Bohn proximidades Vineplast, Bairro Coloninha. Preço R\$ 40.000,00, 50% de entrada - saldo parcelado, aceita carro, terreno medindo 3.097m2.
Ref. 05 - Casa em alvenaria c/3 quartos, demais dependências, garagem para 2 carros. Aceita contra proposta R\$ 45.000,00.
Ref. 06 - Casa em alvenaria c/03 quartos, 2 BWC, garagem para 02 carros e demais dependências. Proximidades do Supermercado Bluville prai de Penha - Armação. Preço: R\$ 25.000,00 - aceita carro ou terreno c/ parte de pagamento.
Ref. 07 - Casa em alvenaria com 3 quartos, 01 BWC e demais dependência. Terreno medindo 276m2 - casa medindo 150m2 - Bela Vista. Obs: Toda a documentação em dia - Preço R\$ 50.000,00.
Ref. 09 - Casa em alvenaria c/ 04 quartos, sala grande e demais dependências. Terreno medindo 562m2. Preço: R\$ 45.000,00 (Ilhota).
Ref. 10 - Casa em alvenaria c/ 02 quartos e demais dependências - Terreno medindo 20.400m2 - Rodov. Jorge Lacerda, próx. a Polícia Rodoviária.

TERRENOS

Ref. 06 - LOTES ÁREA NOBRE: Próximo a Avenida das Comunidades, metragem de 380 a 1.000m2. Preço R\$ 12.000,00 a R\$ 27.000,00 à vista ou 30% de entrada, saldo em 12, 24 e 36 meses.
OBS: Com ótimas residências já construídas, no loteamento.
Ref. 14 - Lotes: Bairro Sete de Setembro, próximo ao conjunto residencial Arco-Íris, área medindo 382,00m2 - livre de enchente.
Ref. 15 - TERRENO ÁREA COMERCIAL: com 450m2, Rua Prefeito Leopoldo Schramm, Bairro Coloninha - distante 200 metros da Círculo S/A.
Ref. 16 - Terreno medindo 10.615,44m2 - Próximo a Venda do Estiler - Rua Gasparinho Quadro - Preço R\$ 27.000,00.
Ref. 17 - Terreno medindo 3.210m2 - próx. ao Conjunto Resd. Bela Vista. Rua São Paulo - Bela Vista. Preço: R\$ 22.000,00 - aceita carro.

LOTEAMENTO FIGUEIRAS

Lotes: 450m2, entrada: R\$ 1.500,00 a R\$ 2.500,00, saldo parcelado em 36 vezes, parcelas de R\$ 275,00 - ou à vista a combinar.

LOTEAMENTO POR DO SOL

Terreno medindo 456m2 - R\$ 9.000,00. Aceita carro como pagamento.

ALUGA-SE

Ref.05 - Casa em alvenaria c/3 quartos, demais dependências, garagem para 2 carros. Valor R\$ 240,00 por mês.

VENDE-SE

Oficina completa ficando: Estoque de peças (R\$ 17.000,00), infra-estrutura completa, telefone, cadastro da clientela.

Avenida das Comunidades, 10, 2º andar - sala 05 (Prédio do Bali)

Bangalô Imóveis Ltda



CreCI 1678/J

VENDE - CASAS

Bela Vista - Alvenaria com 236,00m2 - 04 dormitórios + sala comercial - Rua Theodoro Deschamps - R\$ 40 mil.
Aceita troca sítio;
- Mista com 82,00m2 - 03 dormitórios - R. Bernardino A. Souza - R\$ 15 mil;
- Alvenaria com 250,00m2 - 03 dormitórios, sendo 01 suíte - Rua Bom Retiro - R\$ 55 mil;
- Mista com 96,00m2 - 03 dormitórios - Rua Ernesto Hoster - Próximo a rodovia - R\$ 25 mil;
- Alvenaria com 288,00m2 - 02 pisos - 04 dormitórios - Rua Iporá - R\$ 65 mil. Aceita carro;
Centro - Alvenaria com 144,00m2 - 03 dormitórios - sendo 1 suíte - R. Itajaí - R\$ 45 mil;
- Apartamento com 135,00m2 - 03 dormitórios, sendo 01 suíte - Rua Cel. Aristiliano Ramos - R\$ 70 mil;
Coloninha - Alvenaria com 94,50m2 - 03 dormitórios - Rua Jacob Müller - R\$ 35 mil;
- Alvenaria com 147,00m2 - 03 dormitórios - Rua José Eberhardt - R\$ 70 mil;
Figueira - Alvenaria com 134,00m2 - 03 dormitórios - R. Maria M. Cardoso - R\$ 28 mil;
- Alvenaria com 50,00 m2 - 02 dormitórios - Rua Manoel Bernardes da Silva - R\$ 20 mil. Aceita carro e/ou financiamento pela Caixa;
- Alvenaria com 465,00m2 - 02 pisos - terreno com 1.232,00m2 - 03 dormitórios, sendo 01 suíte - Rua Cerena Delandréia. R\$ 180 mil;
Gaspar-Mirim - Alvenaria com 130,00m2 - 03 dormitórios + 02 salas comerciais - Rua Fernando Krauss - R\$ 22 mil;
Gasparinho - Alvenaria com 112,00m2 - 03 dormitórios, sendo 01 suíte - Terreno com 3.330,00m2 - Rua Piracicaba - R\$ 35 mil;
- Alvenaria com 72,00m2 - 03 dormitórios - R. Júlio Testoni - R\$ 15 mil;
- Alvenaria com 100,00m2 + galpão com 91,00m2 - Rua Henrique Nicoletti - R\$ 38 mil. Aceita troca casa menor valor - Figueira/Coloninha/Gaspar-Grande;
Margem Esquerda - Prédio de Alvenaria - 02 pisos - com 240,00 m2 - R. Pedro Simon - R\$ 45 mil;
- Alvenaria com 55,00m2 - 03 dormitórios - Sertão Verde - R\$ 10 mil;
- Alvenaria com 108,00m2 - 03 dormitórios - R. Niterói R\$ 35 mil;
- Alvenaria com 104,00m2 - 03 dormitórios - Rua Rodolfo Gunther - R\$ 20 mil;
B. Santa Terezinha - Alvenaria com 220,00m2 - 03 dormitórios - R. Damiano Venturi - R\$ 30 mil;
- Alvenaria com 40,00m2 - 02 dormitórios - Rua Botuverá - R\$ 16 mil;
Mista com 120,00m2 - 03 dormitórios - Rua Arthur Poffo - R\$ 13 mil;
B. Sete de Setembro - Alvenaria com 222,85m2 - 03 dormitórios, sendo 01 suíte com hidro e piscina - R. Manoel Bittencourt - R\$ 110 mil. Aceita financiamento;
- Prédio de alvenaria - 02 pisos - semi-acabado, com 180,00m2 - Rua Minas Gerais - R\$ 50 mil;
- Alvenaria com 144,00m2 - 03 dormitórios + kitinete - Rua Manoel Bittencourt - R\$ 35 mil. Aceita troca por sítio;

VENDE - TERRENOS

Barracão - Rua João de Borba com 1.568,58m2 - R\$ 27 mil;
Centro - Rua 31 de Julho com 828,58m2, contendo 01 prédio em construção - R\$ 60 mil;
- Loteamento São Pedro com 421,11m2 - R\$ 14 mil;
- Loteamento São Pedro com 416,00m2 - R\$ 17 mil;
Figueira - Rod. Jorge Lacerda com 2.024,32 m2. R\$ 120 mil;
- Próximo Rod. Jorge Lacerda, terreno com 450,00 m2 - preços: R\$ 7.500,00 a R\$ 10.000,00 cada;
Margem Esquerda - Rua Francisco Lenfers com 300,00m2 - R\$ 6.500,00;
- Rua Otacílio Costa com 812,67m2 - R\$ 6 mil;
- Rua Niterói com 500,00m2, contendo Oficina Mecânica completa (galpão, máquinas e equipamentos) R\$ 130 mil;
B. Santa Terezinha - Loteamento "Por do Sol" com 607,38m2 - R\$ 9 mil;
Coloninha - R. Evaldo Gaertner com 835,00m2 - R\$ 20 mil;
- Rua Arnoldo Koch com 464,00 m2 - R\$ 10 mil; Estuda-se parcelamento;
Rua Silvio João Zimmermann com 356,50m2 - R\$ 8 mil;
Rua Frei Canizão com 811,58m2 - R\$ 12 mil;
- Rua Inês Baron - esquina com Evaldo Gaertner com 665,00m2 - R\$ 10 mil;
B. Sete de Setembro - Rua Manoel Bittencourt - Fundos - com 526,00m2 - R\$ 16 mil;
- Rod. Francisco Mastela - Fundos do Hotel - com 390,00m2 - R\$ 13 mil;
- Rua Eduardo Heinig com 592,00m2 - R\$ 12 mil;
- Rua Angelina Motter, com 321,25 m2 - R\$ 6 mil;
- Rua Canoinhas com 561,00m2 - R\$ 10 mil;
Poço Grande - Rua Sílvia Garjeski com 748,00m2 - R\$ 8 mil;
Rod. Jorge Lacerda - Terreno com 3.397,00m2 - em frente ao Ginásio de Esportes João dos Santos - R\$ 50 mil;
- Próximo à divisa Gaspar/Ilhota com 20.000,00 m2 - 80 metros de frente para a rodovia - R\$ 30 mil;
- Terreno com 3.192,00m2 - próximo Ginásio de Esportes - R\$ 25 mil;
- Próximo à divisa Gaspar/Ilhota com 22.000,00m2 - R\$ 8 mil;

Av. das Comunidades, 310 - Sala 202 - Centro - Gaspar - Fone: 332-1074



Das 11:00 h
às 13:00 h

332-0002
ATIVA FM
89.7
GASPAR/SC

Wieser
Automóveis

TRADIÇÃO E
QUALIDADE

COMPRA - VENDE - TROCA - FINANCIÁ

Fiat/Uno-Mille-SX-Young	98	G	Cinza	R\$ 10.500,00
Fiesta - 1.0	98	G	Prata	R\$12.000,00
Silverado-Stander-Compl.	98	D	Prata	R\$ 41.000,00
Santana Quantum-GL-1.8 c/ar	97	G	Azul	R\$ 16.500,00
Omega - GLS - 2.2 - compl..	97	G	Prata	R\$ 22.500,00
Corsa Super - 1000- Compl s/dire	97	G	Prata	R\$ 12.500,00
Blazer - DLX 4.3 - 6 CIL	97	G	Verde	R\$ 27.500,00
Omega- Suprema - GLS 2.2Com.	96	G	Verde	R\$ 17.000,00
Kombi - Vidrançada	96	G	Branco	R\$ 8.500,00
Pampa - L 1.6	96	G	Vermelho	R\$ 8.000,00
Gol - CLI 1.6 - c/dire	96	G	Verde	R\$ 12.300,00
Escort - hobby - 1.000	96	G	Prata	R\$ 5.300,00
Escort - 1.6 - I GL	95	G	Bege	R\$ 10.300,00
Versailles - 2.0 - Compl.	94	A	Preto	R\$ 9.800,00
Gol - CL - 1.6	94	A	Verde	R\$ 7.300,00
F - 1000 - S - c/ direção	94	D	Vermelho	R\$ 27.500,00
Monza GL 2.0	94	G	Azul	R\$ 7.800,00
Versalles - 2.0 - Compl.	93	A	Preto	R\$ 9.300,00
Chevy Camping	93	A	Branco	R\$ 5.200,00
Gol CL 1.8	93	A	Branco	R\$ 7.300,00
Opala Comodoro - 4 p. Compl.	89	A	Verde	R\$ 5.900,00
Voyage - S	86	G	Verde	R\$ 3.900,00
Opala Comodoro	83	G	Azul	R\$ 2.200,00
Mobilete	82	G	Cinza	R\$ 300,00
Chevette	77	G	Bordo	

Fone:332-0692 - Fax: 332-0697 - Cel. 9983-2211

Rua Anfilóquio Nunes Pires, 369 - Figueira - Gaspar.

Basquete volta ao JASC Gaspar é campeão geral da Copa Samae

O Gasparense E.C./Viação Verde Vale/FME, novamente representará nosso município nos Jogos Abertos de Santa Catarina. Desde a primeira vez em Lages, no ano de 1981 quando o clube iniciou o basquete em Gaspar, esta é a 8ª vez que o município participa dos jogos.

A vaga foi conquistada com o título dos Jogos Regionais Leste realizados em setembro na cidade de Timbó. Segundo João Carlos Schmitt (Don-do), técnico da Equipe e Presidente da APAB entidade que administra o basquete do Gasparense: "Nossas equipes sempre foram formadas por ex-atletas revelados nas categorias de base do clube e alguns ex-jogadores de outras cidades. E, se hoje o basquete está nos jogos é porque existe um trabalho de base sendo feito no clube há muitos anos."

A expectativa dos dirigentes é disputar a 5ª colocação, já que as quatro primeiras, deverão ficar com as equipes de ponta do estado.

O Gasparense E.C. mantém equipes até a categoria infantil, os atletas que despontam e passam desta fase, geralmente tem propostas de equipes de fora como é o caso de Jeferson e Jeison



que este ano se transferiram para Jaraguá do sul e Joinville respectivamente.

Os destaques da equipe são a participação de Duda (hoje treinador de escolinhas) revelado pelo clube e Ronaldinho, jogador da categoria infantil que já recebeu propostas de outras equipes. Ambos fazem sua estréia em Jogos Abertos, e prometem jogar muito por Gaspar.

O município de Gaspar ganhou o título de campeão geral da XVIII Copa Samae realizada no período de 20 a 22 de outubro, em Brusque. Concorrendo com outras treze autarquias congêneres, o Samae de Gaspar foi a grande sensação do evento, abocanhando cinco troféus e medalhas.

A copa reuniu treze Samaes do Estado, além de representantes da Fundação Nacional de saúde. Ao todo 480 atletas participaram da competição nas modalidades de dominó, bolão, truco, sinuca, voleibol misto, futebol de salão, canastra e bocha. Gaspar concorreu com 40 atletas em sete modalidades. No dominó ganhou a primeira e segunda melhores colocações. No bolão ficou em terceiro, no voleibol misto em segundo e na canastra e bocha em terceiro lugar. A melhor competição no placar geral rendeu o título de campeão geral.



O diretor geral do Samae de Gaspar, Mauri Tomson, que foi um dos coordenadores do evento, enalteceu o desempenho dos atletas e destacou a importância da competição no sentido de integrar os diversos Samaes de estado. Tomson informou também que no próximo ano a Copa Samae acontecerá em Gaspar. O evento é custeado pelas diversas associações de funcionários dos diversos municípios envolvidos.

Convocação

A Associação de moradores do bairro Bela Vista de Gaspar/SC, convoca todos os moradores deste bairro para eleição da nova diretoria a ser realizada no dia 02/12/2000.

Inscrição de chapas poderão ser realizadas até dia 28/11/2000 às 18:00hs. E deverão estar compostas de acordo com as normas do estatuto, a retirada de cópias do estatuto e as inscrições das chapas poderão ser feitas com a dona Irene Demmer.

Telefone: 335-0186 - Rua Oscar Beichmann, 60

Irene Demmer - Presidente Interina

A.M.D.B.V. - Gaspar/Sc

20/10/2000.



Rádio Sentinela do Vale
na INTERNET

www.braznet.com.br/sentinela

Dica de Sites Interessantes:

- ☎ www.braznet.com.br/gaspar
- ☎ www.bn.com.br/radios-antigos
- ☎ www.an.com.br/anagora

Se você conhece mais alguns sites interessantes nos envie um e-mail: sentinela@braznet.com.br

PATROCÍNIO
MSJ
CONSUMÍVEIS
EQUIPAMENTOS

POINT
CALÇADOS E ESPORTES

TONI
CHURRASCARIA

moto peças
KALARRARI

PONTINHO
MODAS

VID - FARMA

CIRCUITO
MATERIAL ELÉTRICO

C.F.C.

GASPARENSE

Ki-Loja

BAZAR
SANTA TEREZINHA

2º TORNEIO VETERANOS DE

FUTSAL



TROPICAL
academia de esporte

LOCAL: Ginásio de Esportes da Tropical Academia

DATA: 12 DE NOVEMBRO DE 2000

PREMIAÇÃO

- 1º LUGAR: R\$ 200,00, troféu e medalhas
- 2º LUGAR: R\$ 150,00, troféu e medalhas
- 3º LUGAR: R\$ 100,00, troféu e medalhas

Artilheiro: Troféu

Goleiro menos vazado: Troféu

Inscrições abertas na:
Tropical Academia de Esporte
Point Calçados e Esportes
Informações: (0xx47) 3328222
91041431

HAVERÁ SERVIÇO DE BAR E COZINHA

METAS APOIO
Fundação Municipal de Esportes de Gaspar

Ativa
A Rádio-Sucesso



Natação - Hidroginástica - Musculação - Aeroboxe
Capoeira - Ginástica - Karatê - Contato Livre - Escolinha Futsal
Escolinha de Vôlei - Curso de Manequim - Yôga - Fisioterapia
Salão de Beleza - Loja - Lanchonete - Sauna e Terapias Holísticas

DOIS TOQUES



por Renato Zimmermann
rzesportes@bol.com.br

Festival de Escolinhas

O Gasparsense E. C./Verde Vale inicia nesta quarta-feira o Festival Interno de Escolinhas. A competição reúne atletas de 8 a 13 anos das escolinhas de basquete do clube, os jogos serão realizados às quartas-feiras a partir das 14:00 horas. A competição já é tradicional no clube e vai até o dia 15 de dezembro. A coordenação é da APAB e de Carlos Eduardo (treinador de escolinhas).

Interbairros de Futsal

Será realizado nesta quarta-feira, as 19:00 horas na sede da F.M.E. o congresso Técnico do Campeonato Interbairros de Futsal, Masc/Fem. Informações pelos telefones 332-2679 ou 332-0573.

Remo

As competições de Remo, dos Jogos Abertos de Santa Catarina serão realizados em Gaspar, nos dias 26 e 27 de outubro. Para quem gosta do esporte, não pode perder e para quem não conhece é a oportunidade.

O Melhor do Mundo

É triste ver o nosso futebol envolvido em tantas acusações. E o pior, procurando alguém que queira ser o técnico. Sem mais, nem menos.

Veteranos na Tropical

Encontram-se abertas, as inscrições do torneio de Futsal de Veteranos (35 anos) da Tropical Academia. Informações na Tropical ou Point Calçados. A Coordenação é do Prof Bruno Romeiro.

Professor Lelo

Prossegue no próximo domingo, o campeonato interno de futsal da Escolinha do Professor Lelo.

Os jogos iniciam sempre as oito horas, reunindo atletas de 07 a 15 anos na praça de esportes Octávio Luiz Schmitt.

Futebol Suiço no Tupi

Prossegue hoje no Clube Atlético Tupi, o campeonato Interbairros de Futebol Suiço. Os jogos disputados na categoria mirim acontecem as segundas quartas e sextas a partir das 18:30 horas, vale a pena conferir.

Frase:

“Gostaria que o futebol, voltasse aos velhos tempos. Com os jogadores jogando com amor a camisa, e não só pelo dinheiro” (Deivid Jesus (14) - lateral-esquerdo do Tupi).

Itajaí-Açú será sede das competições de Remo

Será em Gaspar a conquista das primeiras medalhas dos Jogos Abertos de Santa Catarina.

Considerada pela Federação Catarinense de Remo, como uma das melhores raias naturais da América Latina, o Rio Itajaí-Açú em Gaspar será sede das competições de Remo dos 40º JASC.

Segundo José Eduardo dos Santos, Presidente da Associação Náutica Açú de Remo que juntamente com Ralf Karstedt coordenará a modalidade: “Organizar e sediar o remo dos JASC é um grande passo que estamos dando para o progresso do esporte em Gaspar.”

Nos dias 26 e 27 Gaspar deverá receber 60 atletas e 30 barcos, representando 15 municípios catarinense, destaques para Florianópolis, Blumenau e Biguaçu.

As provas de amanhã serão eliminatórias e na sexta-feira serão realizadas as finais sempre das 09:00 horas as 12:00 horas.

A concentração do evento será na Rua Luiz Franzói (Margem Esquerda), no porto de Areia do Sr Osmar Zimmer-



mann que há muitos anos incentiva o esporte em Gaspar, é por ai que deverá ser a entrada e saídas dos barcos na raia.

A largada será nos fundos do Paraíso dos Pôneis tendo como chegada a Praça Egon Bohn (Curva da Líder). Segundo Eduardo os melhores lugares para

acompanhar as provas, são a concentração e as margens da rodovia Jorge Lacerda no bairro Figueiras. “É uma boa oportunidade de nossos atletas acompanharem as provas, hoje o nosso Clube já conta com 20 remadores”, ressalta José Eduardo.

Gaspar está pronto para os 40º JASC

Gaspar entra mais uma vez no cenário do esporte catarinense. A partir das 20:00 horas de amanhã será realizado no Estádio Augusto Bauer cidade de Brusque o cerimonial de abertura dos 40º Jogos abertos de Santa Catarina.

O município vai a Brusque com 51

atletas nas modalidades de Basquete Masculino, Caratê, Ginástica Olímpica, Ginástica Rítmica Desportiva, Punhobol masculino, Tênis de campo, Remo, Atletismo e Triathlon que participará dos jogos como prova de demonstração.

Segundo Jan Paulo Weickert, pre-

sidente da Fundação Municipal de Esportes, Jogos Abertos não foi a prioridade da F. M. E. neste ano, mas com o trabalho desenvolvido no município por algumas modalidades e uma parceria com a cidade de Blumenau foi possível que Gaspar se fizesse presente.

Belchior implanta escolinha de futebol

Com o apoio da comunidade, o Belchior Baixo criou o Madrid Esporte Clube. Funcionando no salão de festas da capela, que se transforma em uma quadra de esportes, 50 crianças das 240 famílias do bairro, frequentam a escolinha de futebol de salão.

Criada pela iniciativa da comunidade que administra a Capela Santa Catarina, a escolinha funciona as 5ª e 6ª feiras, e atende crianças de 7 à 15 anos.

Segundo Nelson da Silva, tesoureiro da comunidade as crianças precisam de esportes. “É muito importante para educação deles, o esporte ajuda na disciplina e cria responsabilidades.” O treinamento, é um trabalho voluntário

feito por Sérgio E. da Silva (Biei) que é agente comunitário de saúde e morador no bairro. Para Sérgio o pagamento é ver as crianças praticando esportes e felizes.

O trabalho vem sendo realizado a 5 meses e está dando certo, a equipe já participou de vários torneios e obteve boas colocações. Para o próximo ano o objetivo da comunidade é abrir mais vagas e horários para as escolinhas.

O trabalho conta também com o apoio de Vilmar Vieira, que como ecônomo do salão, cede os horários de treinamento das escolinhas, já que ele é o responsável pela manutenção do salão e aluga a quadra para a pratica de

esportes. A quadra é uma das poucas opções de lazer para os moradores do Belchior Baixo, que dão exemplo de cidadania e educação.

Centro de Formação de Condutores
CORACÃO DO VALE

Aulas Práticas e Teóricas - Renovação e 1ª Habilitação

332-2334



332-5010

Rua Cel. Aristiliano Ramos, 676
Centro - Gaspar/SC



Fone: 332-1469

Rod. BR - 470 - Km 39 - Margem Esquerda - Gaspar.

O melhor
preço da região

Buffet completo, Espeto Corrido, Pizzas e Lanches

Segunda a sábado Buffet R\$ 4,00,
Espeto Corrido R\$ 8,00. Sobremesa grátis

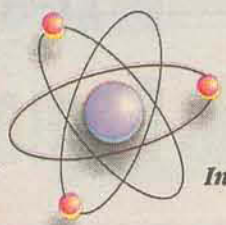

ELETRO TÉCNICA

Scheidt LTDA

Instalações Elétricas em geral - Alta tensão e baixa tensão

Fone/Fax: 332-1344/332-0686

Marcos Cruz



REVELE SEU FILME
EM 1 HORA

Fone: 332-2277

12-A

CULTURA

METAS
25 a 31/10/2000

Poli Valente!

Senhora dona de casa, vamos chegar lá!

Já imaginaram geladeiras conectadas a Internet, que registram tudo o que falta e automaticamente fazem as compras do mês ou da semana no supermercado. Ou carros que sabem achar o caminho de casa, sozinhos, e até estacionam-se nas garagens.

Que tal uma enorme cama, toda computadorizada, capaz de simular a alvorada e um céu cheio de estrelas no teto, músicas, sonhar adormecido nela, que doce ambiente. Afinal merecemos.

Mas, enquanto lá não chegamos, o que temos para enfrentar dentro de nossas casas não é uma batalha pequena. E lá vamos nós, combater a poeira, favorita para a criação dos ácaros, causadores de alergias. Esta poeira doméstica é a principal fonte de contato com partículas de metais pesados. Também abrem portas para os *difenilos oliclorados*, compostos tóxicos de longa duração. Nossos sapatos, são transportes também perigosos, nele armazenam-se substâncias com compostos voláteis, este inimigo doméstico permanece anos em nossos carpetes.



Ao ligarmos o chuveiro e a torneira elétrica, seu vapor produz

clorofórmio – gás – grande inimigo proveniente do cloro, tão usado na água, se usarmos em grande quantidade poderão surgir novos tipos de câncer. Na sala de estar encontramos cinzeiros sujos com pontas de cigarros, que bom seria se o fumante não o fizesse dentro de casa, pois em lugares fechados o perigo é bem maior.

Ao chegarmos na cozinha a preocupação é grande, os pesticidas usados para determinados fins causam efeitos que atacam nossa saúde.

Neste desafio de combater estes invisíveis inimigos do lar, os cientistas e as autoridades sanitárias já estudam o melhor meio de controlar esta contami-

nação em nossas casas.

Quantas coisas temos nós, donas de casa, para enfrentarmos no nosso cotidiano, tendo que zelar por nossas famílias, sabendo que nada pode passar despercebido, caso contrário estaremos tendo o risco de estarmos convivendo com minúsculos inimigos, invisíveis ao nosso olhar.

Por isso, no dia dedicado a ti, dona de casa, vamos sonhar que a tecnologia desenvolva coadjuvantes, que tornem o grande trabalho doméstico, um pouquinho menos preocupante.

Mas enquanto não temos estes amigos, vamos sempre pensar que somos grandes vitoriosas, já que sempre estamos procurando fazer o melhor.