

COLÉGIO SÃO FRANCISCO
332-1088 / 332-3010

SUPERMERCADOS ZONI
PRONTO PARA SERVIR VOCÊ

Coloninha 332-0160
Santa Terezinha 332-1060
Sete de Setembro 332-0582

SANTOS MATERIAIS DE CONSTRUÇÃO
Fone: 332-0995 332-1273
20 Anos ajudando a construir Gaspar
Rua 7 de Setembro, 112 - Gaspar

Anuncie no **METAS** O SEU JORNAL
(0xx47) 332-1620
e-mail: jornalmeta@terra.com.br

METAS

ANO I - NÚMERO 32 - 18 A 24 DE OUTUBRO DE 2000 - R\$ 1,00

O SEU JORNAL

Dândi brasileiro!

Filho de um rico fazendeiro, o neto de um joalheiro francês, que mudara para Minas Gerais no início do século XIX, nasceu numa cidade do interior deste estado, no ano de 1873. Quando a trágica queda de um cavalo deixou seu pai paralítico, resolveram retornar para Paris em 1891, e aí cresce o sonho de criança, que era fazer o homem voar, ficando à obsessão ainda mais real. Lá, matricula-se em cursos de física, mecânica e eletricidade.



Antes de elevar-se aos ares, este elegantíssimo brasileiro, que marcava sua presença na mais alta sociedade parisiense, com seu distintíssimo terno em listas e seu não menos charmoso chapéu de panamá, apaixonou-se pelo motor de combustão interna, apresentado ao público na exposição do Palácio da Indústria, em Paris, no ano de 1891.

Um ano mais tarde, retorna ao Brasil com sua maior bagagem, um automóvel Peugeot, e torna-se o condutor da fabulosa história de dirigir o primeiro veículo na cidade de São Paulo, viajando nesta aventura, com estridente barulho e vários enguiços constantes. Porém, isto não o realizou, voltou para Paris, onde aperfeiçoaria seus estudos dentro de uma nova disciplina e realidade, a única que lhe entusiasmava. Fazer o homem voar.

Nesta volta, fez os parisienses vibrarem, participando de corridas automotivas, sendo sempre o vencedor, dizendo:

“breve não será só Paris que me conhecerá, mas sim o mundo”. Sábias palavras deste pai da aviação, este baixinho, que sabia fazer disso seu grande charme, sendo chamado de Dândi Brasileiro, ou seja, homem elegante. Já fazia assim sua história.

Falamos de Alberto Santos Dumont, que com seu 14 Bis, mostrou a obsessão de fazer um objeto mais pesado que o ar levantar vôo, tornando-o pai de todos os aviões.

Continuando nesta consagração de poder ver o homem voar, hoje até se fala em habitar Marte, e toda esta grandiosa história que o consagrou, no passado o levou a tristeza de ver seu tão amado invento sendo usado para transporte em terríveis conflitos, manchando o azul do céu com sangue de guerras.

Isto o levou a depressão, a consequência foi sua morte por suicídio, em julho de 1932, no Guarujá, estado de São Paulo.

Neste infinito de teu tão sonhado céu estarás a olhar o quanto este maravilhoso invento, hoje, aperfeiçoado com certeza, tornou-se importante, e acredite, muitas pessoas estão felizes por poderem continuar voando com o teu realizado sonho.

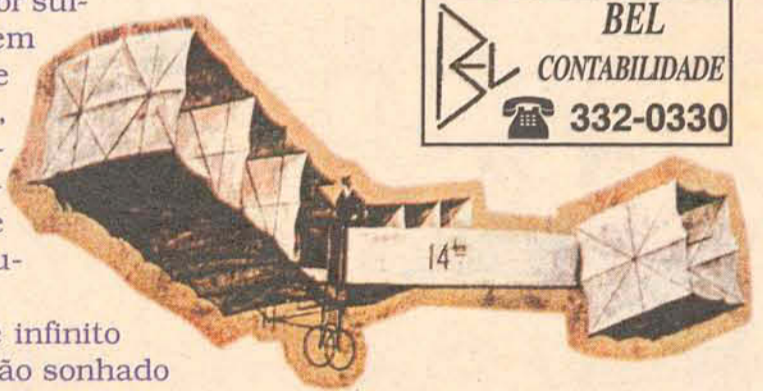

BEL
CONTABILIDADE
332-0330

Rodcas

AG ARTE GRÁFICA
Cartões de Visita; Convites para festas em geral; Etiquetas auto-adesivas; Trabalhos com Scanner; Logotipos; Curriculum Vitae; Xerox; Encadernação; Impressões e outros.
Rua Duque de Caxias, nº 10 - 1º andar, Gaspar - Centro. Ao lado da Statuas Modas

Nesta Edição
Incêndio deixa corpo carbonizado **Página 05 - A**
Agências de ônibus são transferidas para Centro Comercial. **Página 03 - A**

TERRAPLENAGEM E TRANSPORTES
CAIBI
Agradecemos a Preferência
Rod. Ivo Silveira - Km 19 - Rua Dois Irmãos, 110 - 89110-000
Prox. à Plasvale - Bairro Sta. Terezinha - Gaspar - SC

Berço de religiões é palco de sangue

A cidade de Jerusalém, capital de Israel (não reconhecida pela ONU) é palco do nascimento de três religiões: O Judaísmo, Cristianismo e Islamismo. O rei Davi a conquistou há trinta séculos. Para os cristãos, é onde Jesus sofreu, morreu e subiu aos céus. Para os muçulmanos, é a cidade dos profetas que precederam Maomé. Dois povos inimigos, israelenses e palestinos, a reivindicam como capital. Yasser Arafat comanda a região da Palestina e Israel mantém o controle da defesa e das relações exteriores. Em 1947 as Nações Unidas aprovaram a partilha da Palestina entre árabes e judeus, mas os países árabes rejeitaram a divisão. Em 1948, os judeus proclamam Israel, seu Estado Nacional. Os países árabes entraram imediatamente em guerra com Israel, mas foram derrotados. Sucessivos diálogos de paz vêm sendo ensaiados, entretanto não se chega a um acordo. Entre os pontos mais delicados em discussão está o controle das fontes de água na Cisjordânia, o futuro das colônias judaicas em Gaza e na Cisjordânia, o retorno de 3,2 milhões de

palestinos refugiados em países árabes, e o destino de Jerusalém, reivindicada pelos dois lados.

A Palestina hoje é uma estreita faixa entre o Mediterrâneo e o Rio Jordão com relativa autonomia na Faixa de Gaza e parte da Cisjordânia. Os mais de sete milhões de palestinos estão em sua maioria dispersos pelos países árabes e pelo resto do mundo. A Arábia Saudita é dona da maior reserva mundial de petróleo, causando, portanto a cobiça de países imperialistas. Além do mais é onde estão estabelecidas as cidades de Meca e Medina, cidades sagradas para o islamismo. Os EUA lideram a exportação mundial de armas, gerando 26,5 bilhões de dólares. O país prevê gastos de 112 milhões de dólares com defesa no período de 2000 a 2005. O maior importador mundial de armas é a Arábia Saudita. Podemos observar, portanto que fanatismo religioso e interesses políticos e econômicos se misturam onde o sangue derramado, erroneamente, parece ser a única solução para que sustente egos capitalistas e religiosos.

Elizabeth Thomé

é colunista, repórter e professora

CHARGE

Ilustração: Marcos Cruz



METAS

EXPEDIENTE

O SEU JORNAL

Gerentes: Marlene T. Lourenço
Altair F. Avosani

Jornalismo: Elizabeth Thomé

Diagramação: Joseane A. Schmitt

Ilustração: Marcos Cruz

Distribuição: Olindino Lourenço Filho

Rua Pedro Debórtoli, 277 - Gaspar/SC. e-mail: jornalmeta@terra.com.br. Fone: 332-1620

Acervo: Biblioteca Pública SC - Hemeroteca Digital Catarinense

PP *palanque popular*

Por Elizabeth Thomé

JUNKES
CONTABILIDADE
Fone: 332-1333

Quem depende agradece

A iniciativa privada gasparense, enfim, começou a perceber que não se pode esperar pelo poder público. O novo centro comercial é um exemplo disso. Com um espaço totalmente reformado além de oferecer mais conforto aos passageiros, que ficavam a mercê do tempo, pode explorar ainda mais o comércio local. Os pessimistas de plantão já estão lembrando que a rodoviária deve sair logo. Primeiro que o discurso é antigo, segundo que quando sair vai ter que oferecer condições ainda melhores. Terceiro: ir buscar alguém na rodoviária de Gaspar não conduzia com a fama de ser uma das melhores cidades em qualidade de vida do Brasil.

Limpeza pesada

Teve colunista muito cansada no penúltimo final de semana. Realmente não deve ser fácil limpar todo o Rio Itajaí-Açu. Mas, como estava feliz e realizada, não há o que comentar...

Chantagem

Segundo informações, o terceiro vereador mais eleito pelo PPB, José Hilário Melato, teria enviado uma carta para o presidente do partido, Pedro Bornhasen, propondo e insistindo em sua presidência para presidente da Câmara. Do contrário, não aceitaria mais continuar no PPB. Para qual partido poderia ir Melato?

Possível acordo

Comenta-se que a grande probabilidade mesmo é que Joel da Costa faça uma dobradinha na presidência da Câmara com Antônio Pedro Schmitt (Pepê). Formando, portanto duas lideranças novas.

Vale tudo

Já que só a bajulação pode não dar certo, o esquema imediato é anular o relacionamento de "camaradas". Quem sabe isolando pessoas evidenciadas e com identidade, sobre um espaço para os pseudo-s partidários.

A comunidade quer saber

Um incêndio destruindo uma residência e fazendo uma vítima retoma a questão do Corpo de Bombeiros em Gaspar. A construção que estava prevista para o mês de maio não aconteceu. Por que?

Para o Arruda

"Preferes ser esta metamorfose ambulante, a ter aquela velha opinião formada sobre tudo". Sucesso!

Centro Comercial abriga agências de ônibus

Foto Cine Foto Mary

Passageiros de ônibus, a partir desta semana, podem contar com um espaço coberto e mais confortável

ELIZABETH THOMÉ

Uma suposta rodoviária improvisada praticamente na calçada, a partir de agora contará com um abrigo provido de banheiros, com um espaço coberto e assentos. De propriedade do Sr. João Zuchi, um prédio estabelecido na Rua São José, foi totalmente reformado e contará com as agências de ônibus da Catarinense Auto Viação e Reunidas Transportes Coletivos. De acordo com Eva Ap. de Oliveira Steinhäuser, responsável pela agência Reunidas a documentação já está em andamento e acredita que o centro comercial deverá favorecer bastante os passageiros. "Teremos um espaço bem maior", enfatizou. O agente da Catarinense, Rogério Schmitt explicou que desde que assumiu a agência vinha lutando por um espaço mais adequado. "Não tínhamos estrutura, não tínhamos banheiro, as pessoas ficavam na rua, era complicado", afirmou. Depois de muito procurar em parceria com a agência da Reunidas o imóvel ideal foi encontrado. O proprietário está custeando as reformas e existe a

possibilidade de que futuramente a rodoviária possa ser estabelecida no próprio local. De acordo com Rogério Schmitt os fundos do prédio pode vir a ser utilizado.

Zuza Imóveis está administrando o empreendimento e de acordo com Clóvis Wehmuth Fontes que está conduzindo o processo, o objetivo do proprietário, é oferecer mais conforto para quem depende de transporte coletivo. "A intenção não é só maquiar como muitos fazem. O Centro Comercial realmente oferecerá um espaço adequado e também embelezará a arquitetura da cidade", lembrou. Além das agências de ônibus o centro comercial abrirá espaço para lojas de roupas, artigos para presentes, banca de revista, loja de revenda de telefones e aparelhos celular e uma moderna lanchonete que será administrada pela lanchonete Alfa. Além da parte comercial o centro comercial contará com banheiros para dez pessoas, sala de espera, rampa de acesso e banheiro para deficientes.

Até que se defina um Terminal Rodoviário, os usuários da empresa de



O prédio que abrigará o novo centro comercial está sendo totalmente reformado. O ônibus Viação Verde Vale deve continuar a fazer uso do mesmo ponto de ônibus que já vinha sendo utilizado, ou seja, próximo a Lanchonete Alfa.

Divulgação



Usuários da Viação Verde Vale continuarão no mesmo local



Posto de Venda de Passagem Rodoviária em Blumenau de nossa Empresa Verde Vale Turismo
Rua Presidente Getúlio Vargas 232, Edif. Flórida, Rua da RBS TV
Fone: 0XX 47 326 6179

Mais uma empresa do Grupo Viação Verde Vale



SUPER
ZONI

Orgulhosamente gasparense!

Coloninha 332-0160
Sta. Terezinha 332-1060
7 de Setembro 332-0582

Gaspar pode receber empresa paulista

Empresa que atua na confecção de embalagens plásticas cogita a possibilidade de se instalar na cidade de Gaspar.

ELIZABETH THOMÉ

Uma holding do ramo de embalagens plásticas que tem 13 unidades no Brasil e uma na Argentina pode vir a se instalar na cidade de Gaspar. Após ter tido o conhecimento do interesse da empresa Dixietoga, o prefeito em exercício, Andreone Cordeiro e o secretário do Interior, Assuntos Estratégicos e Desenvolvimento, Aloir Arno Spengler, estiveram em junho, na unidade paulista apresentando o programa municipal de concessão de estímulos econômicos e fiscais. Os representantes da Dixietoga, porém, preferiram aguardar pela regulamentação do novo Prodec (Programa de Desenvolvimento da Empresa Catarinense) que já foi entregue em mãos pelo prefeito e secretário no dia 03 de outubro. Junto com a regulamentação do Prodec foi entregue, por escrito, uma manifestação por parte do Governo do Estado, através do secretário em exercício de Desenvolvimento e Integração ao mercosul, Antônio Ceron, uma manifestação e disposição em conceder os recursos. O Prodec tem como finalidade conceder incentivo à implantação ou expansão de empreendimentos industriais e agroindustriais, que vierem a produzir e gerar emprego e renda em Santa Catarina. Trata-se na verdade de uma postergação do recolhimento de parcela de ICMS, onde a própria empresa retém o valor do incentivo, com a possibilidade de pagamento em até dez anos. Para tanto é preciso que o projeto passe por aprovação.

A Dixietoga atua na fabricação de embalagens ou vasilhames plásticos para diversos segmentos. De acordo com o secretário Aloir Spengler, atualmente não existe a fabricação deste material na região. "Foram impostas duas condições para as negociações: a de que não fosse uma empresa poluente e que não fosse concorrente com empreendimentos já estabelecidos em nossa



O secretário Aloir Spengler deixou claro que por enquanto nada ficou definido

região", esclareceu. Após estes contatos a assessoria jurídica da empresa deverá efetuar uma análise e posteriormente marcar uma visita com técnicos para conhecer a região gasparense. Uma vez viabilizada a implantação da empresa, será efetuado um estudo do mercado consumidor para que para definir o segmento das embalagens mais carentes na região e com maior potencial de aceitação. O local para o empreendimento não foi determinado, apesar da prefeitura já ter locais pré-estabelecidos, a organização da empresa é que definirá a melhor localização.

De acordo com Aloir Spengler o mercado consumidor e a localização geográfica, com facilidade de acesso rodoviário e proximidade com portos e aeroportos, é um dos fatores que a empresa tem levado em conta. "Estima-se que se possa gerar em torno de 250 empregos diretos, mas ainda não temos nada definido", confirmou o secretário.

Capital Federal

Oswaldo Freire

Destaque

O senador Henrique Loyola (SC) oferece um destacado exemplo para os homens públicos do país: em todos os cargos que ocupa nos poderes Executivo e Legislativo, ele distribui suas remunerações mensais, descontados os impostos, a instituições filantrópicas de Santa Catarina. E mais: não utiliza carro oficial para trabalhar em Brasília, fazendo uso de seu próprio veículo. "Isso para não onerar os contribuintes", enfatiza Loyola. É destaque!

Ensino

Dentre os principais resultados obtidos com as atuais políticas educacionais brasileiras, destaca-se a melhoria do fluxo escolar, segundo o deputado federal Gervásio Silva (SC). Em 1995, de todos os alunos que ingressavam no ensino fundamental, apenas 32,5% conseguiam concluir o ensino médio. Em 1998, esse índice aumentou para 48,7%. Outro aspecto positivo a ser citado é o tempo médio para a conclusão das 11 séries do ensino básico, que no mesmo período caiu de 15,4 para 13,7 anos.

Leite

Preocupado com a situação dos produtores de leite, o deputado federal Edinho Bez (SC) resolveu levar o problema para o plenário. Ele questionou a importação de produtos derivados do leite e reclamou do fim das cooperativas de laticínios, com a inserção do Brasil no processo de globalização. "O governo precisa adotar medidas que favoreçam o aumento da produção leiteira, tais como concessão de crédito, estímulo ao consumo interno e inclusão do produto na cesta básica", pleiteia o parlamentar.

Fundo de pobreza

Proposta de Emenda Constitucional que cria o Fundo de Combate à Pobreza será analisada por Comissão Especial da Câmara dos Deputados. O deputado federal Hugo Biehl (SC) comanda os trabalhos dessa comissão para a análise da proposta, já aprovada em dois turnos no Senado Federal e que institui novas fontes de receita para tirar da indigência os mais de 24 milhões de miseráveis do Brasil. "As principais fontes de receita do novo fundo são os 5% no IPI para produtos supérfluos", informa Biehl.

Perdas

As privatizações, em princípio, vieram para incrementar a economia brasileira, mas podemos dizer que as perdas são consideráveis. "Todos percebemos os abusos cometidos por algumas das empresas prestadoras de serviços essenciais", aponta o deputado federal Serafim Venzon (SC). Ele cita alguns exemplos: a tarifa mínima de energia reajustada em 855%, passando de R\$ 0,60 para R\$ 5,13; a assinatura mensal de telefone residencial foi reajustada em 1.650%, passando de US\$ 0,63 para US\$ 10,4. Sem contar com as tarifas portuárias, que continuam de 50% a 400% mais altas.



**Supermercado
Arno Goedert**

Fone: 332-0290

Rua Luiz Franzói, nº 250 - Margem Esquerda - Gaspar - SC



**MATERIAL DE
CONSTRUÇÃO**

Fone/Fax: (047) 332-0077 332-0290

Rua Hercílio Fides Zimmermann, 1055 - Margem Esquerda - Gaspar/SC
CGC 00.453.448/0001-60

Insc. Est. 253.032.466

Incêndio destrói casa e faz uma vítima

Fotos: Cine Foto Mary

Um incêndio ocorrido no bairro Sete de Setembro destruiu em poucos minutos uma residência e deixou um corpo carbonizado.

ELIZABETH THOMÉ

Uma casa de madeira mediando aproximadamente 6X 7, localizada na rua Oriente, bairro Sete de Setembro, foi totalmente destruída na última terça-feira, por volta das 13:00 em função de um incêndio. No momento em que pegou fogo na casa, encontrava-se em seu interior uma senhora de aproximadamente 70 anos e seus dois netos, gêmeos um menino e uma menina, de cinco anos. As crianças tentavam adentrar ainda mais a casa quando foram retiradas por um vizinho de nome Ervelino Ireneo que veio em socorro. De acordo com Ervelino as crianças queriam entrar, possivelmente, com o objetivo de retirar a avó. "Não sei como começou,

não vi nada, apenas tratei de retirar as crianças imediatamente", contou. Segundo informações dos moradores próximos, moravam na casa, a avó, Maria de Córdova Pinheiro, seu esposo, José Pinheiro, seus dois netos a uma filha que estava trabalhando no momento do ocorrido. De acordo com o Sargento, Armindo Maria, do Corpo de Bombeiros, a causa do incêndio ainda é desconhecida e em função da total destruição não foi possível identificar. Maria de Córdova Pinheiro teve o corpo carbonizado. Foi constatado pelo Jornal Metas em depoimentos de vizinhos, que a vítima costumava beber. Minutos antes teria vindo de um bar e ao chegar em casa colocou fogo no colchão. O Corpo de Bombeiros levou em torno de vinte

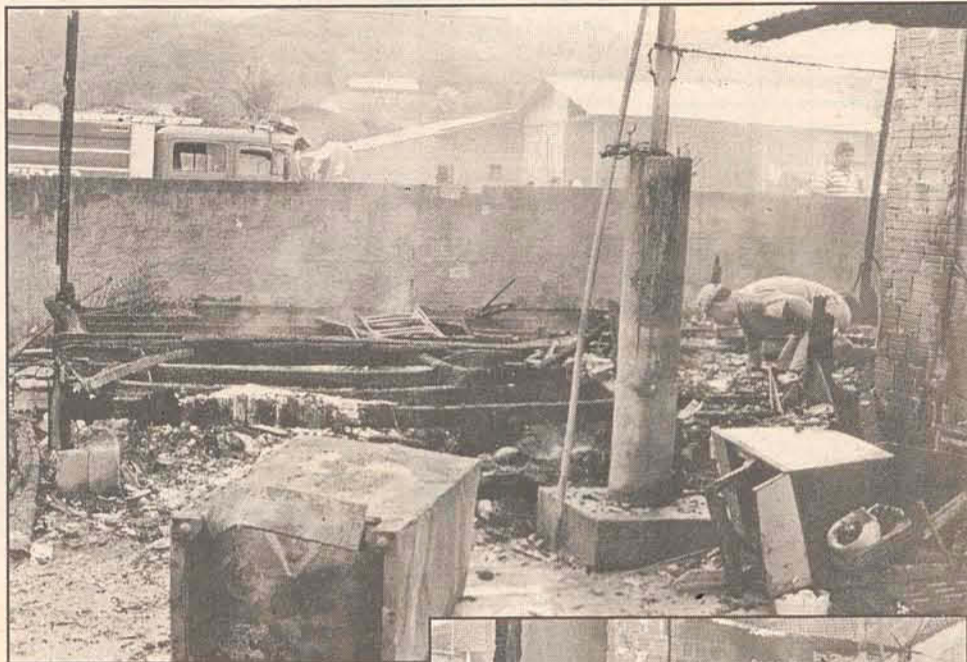

A casa foi totalmente destruída em poucos minutos

minutos para chegar até o local, tempo que normalmente leva de Blumenau a Gaspar. O incêndio traz a tona a antiga discussão da necessidade de uma unidade do Corpo de bombeiros em Gaspar.



ZAMTEC Technology

Microcomputadores - Notebooks - Impressoras -
Scanners - Plotters de Impressão e Corte - Impressoras
Fiscais - Aplicativos Comerciais

Vendas e Assistência Técnica

PROMOÇÃO DA SEMANA...

Monitor 15" SAMSUNG, 64 Mb de memória, HD 10.2 Gb Ide, 08 Mb de vídeo, Drive de disquete de 1.44 Mb, Gabinete Mini-torre, Kit multimídia 52X (CD-Rom + caixas) Fax/Modem 56K, Teclado, Mouse.

Configuração acima com:

**PROCESSADOR
AMD K6 II 500 Mhz:
R\$ 1.390,00
PROCESSADOR
CELERON PPGA 466
Mhz: R\$ 1.395,00
Impressora EPSON
Stylus Color 660 Jato
de Tinta: R\$ 298,00**

**** Preços acima são válidos,
somente para compras à vista****

APLICATIVOS COMERCIAIS COMPUFOUR

Revenda Credenciada para Venda, Instalação e Suporte, Controle de estoque, Lista de Preços, Cálculo do preço de venda, Configuração e emissão de notas fiscais, Calcula ICMS, IPI, ISS, IR na nota, Gera arquivos magnéticos para e receita, leitura de código de barras, Emissão de etiquetas com código de barras, Integração com balanços, Inventário de estoque, Contas a receber e a pagar, Bloquetos, Carnês, Duplicatas, Impressão de cheques, Mala direta, Cadastro de Clientes e Fornecedores com histórico de vendas e compras, Relatórios, Balancetes, Cupom fiscal, Orçamento, Gráficos, Backup.

Indicado para: Autopeças, Ferragens, Materiais de construção, Livrarias, Atacados, Lojas de Discos, Comércio em geral.

**** SOLICITE DESMONSTRAÇÃO ****

GARANTIAS: Micro = 01 ano Monitor=03 Anos Impressoras= 01 ano

* Equipamentos com Nota Fiscal

** PARCELAMENTOS EM ATÉ 24 VEZES

** TEMOS EQUIPAMENTOS COM CERTIFICADO ISO 9002 PARA FINANCIAMENTO DO BANCO DO BRASIL

*** CONSULTE-NOS VISITE-NOS ***

Avenida das Comunidades, 10 Sala 06 - Centro - Gaspar - SC. Fone: (47) 332-5885 - Fax: (47) 332-5755. E-mail: zamtec@zaz.com.br

Aldo Avosani

INDICADORES ECONÔMICOS

INDICES DE INFLAÇÃO

ÍNDICE DE VARIAÇÃO GERAL DE PREÇOS IVGP/FURB		ÍNDICE GERAL DE PREÇO DE IGP-M/FGV		ÍNDICE NACIONAL DE PREÇO AO CONSUMIDOR INPC-IBGE		ÍNDICE DE PREÇO AO CONSUMIDOR IPC-SP FIPE		SALÁRIO MÍNIMO	
Março-00	0,23	Março-00	0,15	Março-00	0,13	Março-00	0,23	Maio-00	R\$ 151,00
Abril-00	-0,08	Abril-00	0,23	Abril-00	0,09	Abril-00	0,09	Junho-00	R\$ 151,00
Maio-00	0,24	Maio-00	0,31	Maio-00	-0,05	Maio-00	0,03	Julho-00	R\$ 151,00
Junho-00	0,71	Junho-00	0,85	Junho-00	0,30	Junho-00	0,18	Agosto-00	R\$ 151,00
Julho-00	1,19	Julho-00	1,57	Julho-00	1,39	Julho-00	1,40	Setembro-00	R\$ 151,00
Agosto-00	1,16	Agosto-00	2,39	Agosto-00	1,21	Agosto-00	1,55	Outubro-00	R\$ 151,00
Setembro-00	0,31	Setembro-00	1,16	Setembro-00	0,43	Setembro-00	0,27	Outubro-00	R\$ 151,00
ACUM NO ANO	5,16	ACUM DO ANO	8,53	ACUM NO ANO	4,23	ACUM NO ANO	4,15	EVOL% NO ANO	11,03%
NO SEMESTRE	3,58	NO SEMESTRE	6,67	NO SEMESTRE	3,40	NO SEMESTRE	3,56	EVOL% NO SEM.	0,00%
12 MESES	7,25	12 MESES	14,89	12 MESES	7,00	12 MESES	7,41	EVOL% 12 MESES	11,03%
TAXA REFERENCIAL TR		TAXA DE FINANCIAMENTOS TBF		UNIDADE FISCAL DE REFERÊNCIA SC		POUPANÇA TAXA MENSAL		CÂMBIO (R\$)	
Anterior	0,9770	Anual	16,50% aa.	Setembro-00	1,3456	Setembro	0,7720%	16/10/00	
Atual	1,0641	Agosto	1,2080%			Outubro	0,8111%	Compra	Venda
								Comercial	1,8640
								Turismo	1,9800
								Papel Moeda	1,8700
									1,9300

BOLSA DE MERCADORIA (R\$)

Produto	Preço máximo	Preço + comum	Preço mínimo	CUB (R\$)	
Arroz irrigado LFT1 - SC 60 Kg	13,50	13,00	12,00	Agosto-00	506,51
Arroz irrigado - Granel - 50Kg	11,00	11,00	11,00	Setembro-00	507,64
Leite (porteira)	0,32	0,30	0,28	CESTA BÁSICA (ALIMENTOS)	
Milho em grão - SC 60 Kg	11,50	11,00	10,80	VALOR EM REAIS	67,94
Feijão preto - SC 60 Kg	32,00	29,50	39,00	VAR% MENSAL	4,25%
Boi gordo em pé (aroba=30Kg)	41,00	39,00	37,00	COMPR. DO S.M	45,00%

Resultados negativos da abertura econômica

Estudo realizado pelo Instituto de Pesquisa Econômica Aplicada (IPEA), mostra que abertura comercial não teve influência na redução da pobreza. Os efeitos da abertura econômica, sobre os índices de pobreza e desigualdade social, comparada com os dados de 96, base do estudo, indica que não ocorreu uma variação positiva. Com referência a essas informações, o resultado do plano real é

ineficiente em melhorar as condições de vida da população, no decorrer da sua existência. Com respeito à renda do trabalhador, a influência da abertura comercial também foi pequena, resultou no crescimento de apenas 4%. Isto significa R\$ 9,00 a mais, numa renda média de R\$ 230,00. Até o Paraguai, conseguiu resultados mais promissores, se comparados com o Brasil.

Novo lote do Imposto de renda liberado

Os contribuintes incluídos no quinto lote de restituição do Imposto de Renda Pessoa Física referente ao exercício 2000, ano-base 1999, devem receber hoje o crédito do valor restituído em conta corrente. Se a opção de crédito automático não foi indicada, o contribuinte poderá receber a restituição nos bancos autorizados. O valor virá corrigido em 7,82%, referente à taxa básica de juros acumulada de maio a setembro mais 1% de outubro. Esse lote corresponde a 1 milhão de declarações,

das quais 317.828 com restituição. Quem pediu o crédito automático, mas fechou a conta, poderá retirar a devolução em agências do Banco do Brasil.

Pode ainda solicitar a transferência do valor via DOC. Basta ir a qualquer agência do BB, identificar-se com o CPF e pagar R\$ 9,00. A lista com o CPF dos contribuintes incluídos nesse lote está disponível para consulta no site da Receita Federal (www.receita.fazenda.gov.br)

Economize no supermercado

Dar mais vida ao salário, depende de pesquisar os antes de comprar. arroz e feijão encontram-se com preços bons e estáveis. De acordo com avaliação em quatro supermercados, o saco de cinco quilos do arroz tipo 2 está sendo vendido, em média, a R\$ 3,29 mostrando uma pequena queda em relação ao mês anterior. A grande oferta do produto, mesmo agora, na entressafra, vem garantindo preço baixo para o consumidor. Já o quilo do feijão está sendo comercializado a R\$ 1,12. Com certa escassez nas prateleiras, o preço está sendo

mantido pelo baixo consumo. Uma boa novidade é a queda do preço do leite ao consumidor.

A produção aumentou com a recuperação das pastagens após as chuvas. Existe uma tendência de alta no preço da carne bovina nos próximos 30 dias, devido a pouca oferta, à pressão dos produtores para que o aumento chegue aos supermercados e à proibição de importação da carne do Paraguai, único do Mercosul com preço inferior ao Brasil, afetada pela aftosa. Você pode optar pelas aves e suínos, com tendência de queda.

EDITAL DE LEILÃO/PRAÇA

O(A) Doutor(a) Claudia Inês Maestri, Juiz(a) de Direito, FAZ SABER que, no dia 23/10/2000, às 15:00 horas, e, em segunda oportunidade, no dia 06/11/2000, às 15:00, neste Juízo de Direito, situado à Avenida Deputado Francisco Mastella, s/n, Sete de Setembro, CEP 89110-000, Gaspar-SC, será(ão) levado(s) a leilão/prança o(s) bem(ns) descrito(s), consoante determinação constante dos autos nº 025.99.001046-0, em que figura(m) como exequente(s) Organizações Sílvia Schmitt S/C Ltda, tendo como executado(s) Quest Confeccões Ltda. Bem(ns): 1.075 peças de vestidos P.M.G. infantil m/ malha 24/1, saia com transfer. ao valor unitário de R\$ 4,00 cada peça. Avaliação: Total R\$ 4.3000,00, em 01/06/1999, cujo valor será corrigido monetariamente até a data do(a) leilão/prança, seguindo o mesmo rumo dado ao débito cobrado. Ônus: não há. Recursos ou pendências: não há. Salienta-se que, em primeiro leilão/prança, o valor do lance não poderá ser inferior a avaliação efetuada, sendo que, não ocorrendo a venda neste(a), será levado à segunda oportunidade, onde haverá a alienação a quem mais ofertar (art. 686, VI do CPC). Caso não encontrado(s) o(s) devedor(es), fica(m) o(s) mesmo(s) ciente(s), por meio do presente, da realização da hasta pública acima descrita. E, para que chegue ao conhecimento de todos, partes e terceiros, eu, Bruno Alido Negrini, o digitei, e eu, Antônio Colzani, Escrivã(o) Judicial o conferi e subscrevi. Comarca de Gaspar(SC), 19 de setembro de 2000.

Juíza de Direito

JOSÉ STANKE &

ADVOGADOS ASSOCIADOS

Advogados: José Stanke - OAB/SC nº 7.263

Clavér Luiz Schmitz - OAB/SC nº 9.561

Fone:/Fax:(0**47)332-3333

stanke.bnu@terra.com.br

Rua: Cel. Aristiliano Ramos, nº 490, Sala 03. 89110-000 - Gaspar, SC

DIA DO MÉDICO

O efetivo desenvolvimento da medicina no Brasil data de princípios do século XX, quando o país foi abalado com o aparecimento da peste bubônica; fundaram-se o Instituto Soroterápico Federal, hoje Instituto "Oswaldo Cruz", e o Instituto Soroterápico de São Paulo, atual Instituto Butantã. O primeiro teve em Oswaldo Cruz o seu principal baluarte; e o segundo, na pessoa de Vital Brasil. Oswaldo Cruz destacou-se nas pesquisas de doenças tropicais; Vital Brasil, no seu trabalho sobre ofidismo. Nessa época surgiram outros grandes nomes: Carlos Chagas, que descobriu a tripanossomose americana; Gaspar Viana, com o tratamento da leishmaniose. Em 1903 Oswaldo Cruz foi nomeado para dirigir os serviços sanitários federais. Nessa época, a febre amarela causava ainda enormes danos à população e ele formulou um plano profilático dirigido contra o mosquito transmissor da doença, obtendo resultados altamente positivos. Em São Paulo, nessa mesma época, distinguiu-se Emílio Ribas, que realizou com êxito campanhas contra a febre amarela, a febre tifóide, o trcoma e a hanseníade.

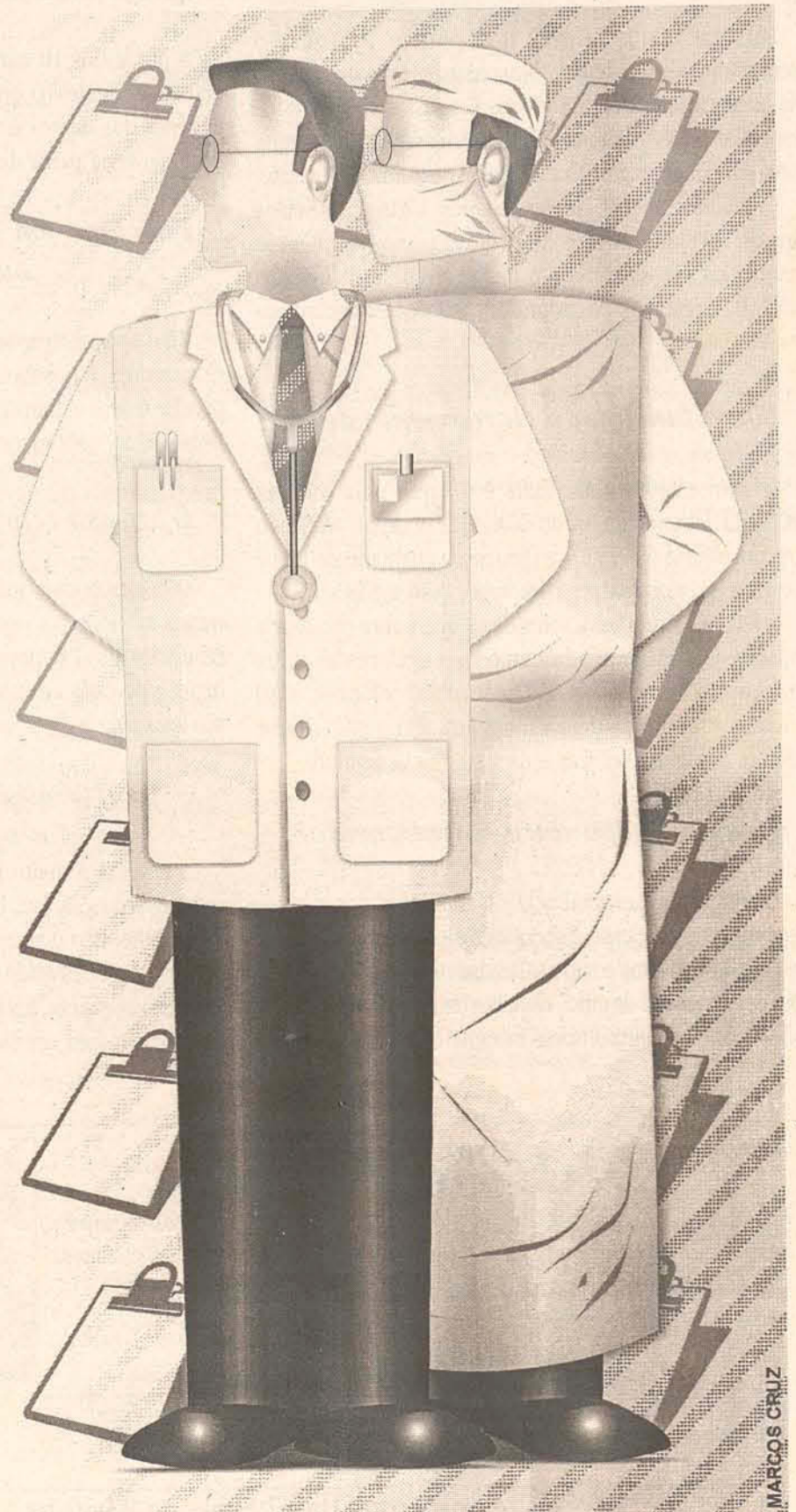

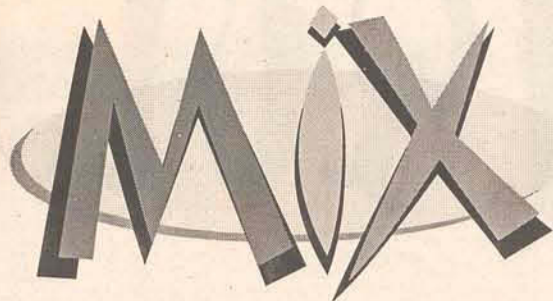

SAÚDE E BELEZA

dentes

brancos...

de novo!

Por que os nossos dentes escurecem?

Existem vários fatores que podem provocar o escurecimento dos dentes. Mas, as causas mais comuns são os tratamentos endodônticos (canal) e a ingestão de alimentos muito corantes como refrigerante, café, vinho tinto, chocolate, legumes e verduras e ainda, o cigarro.

Como funciona? Os dentes possuem vários canalículos que são prolongamentos do próprio nervo. Como esses canalículos são vazios, tudo o que você come se acumula neles. E, por causa dos corantes, os dentes escurecem gradativamente.

Como funciona o clareamento dental?

O clareamento nada mais é do que uma limpeza profunda dos canalículos do dente. Ele pode ser realizado em consultório ou em casa (processo chamado de home bleaching), mas sempre com supervisão médica.

É feita uma moldeira individual, que cobre somente a superfície dental, evitando que o agente clareador entre em contato com a gengiva. Em seguida, coloca-se o gel oxidante e leva-se ao dente. Esses géis têm o poder de se infiltrar no dente e retirar toda a sujeira acumulada.

Quanto tempo dura o tratamento?

O tempo de permanência da moldeira nos dentes, dependerá de cada caso. Em consultório, usa-se geralmente de 30 a 40 minutos e são realizadas de três a quatro sessões com intervalo de cinco dias. Em casa, utiliza-se durante toda a noite e algumas horas durante o dia. O tratamento

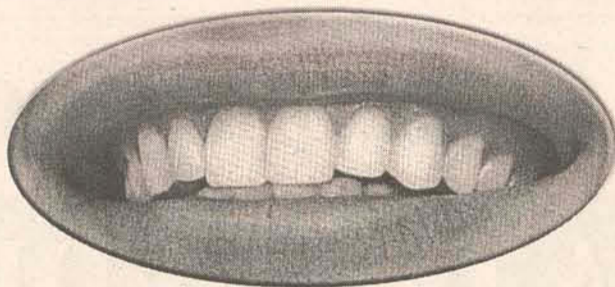

dura de sete a dez dias, podendo variar dependendo do grau do escurecimento.

Quem pode fazer o clareamento?

A partir dos 10 anos de idade qualquer pessoa pode clarear os dentes. O que acontece é que, como o escurecimento dos dentes é muito gradativo, a maior procura costuma ser a partir dos 30 anos.

Funciona em dentes com restaurações ou próteses?

Não, as restaurações e próteses não sofrem ação dos clareadores. É possível que após o tratamento, a paciente precise trocar algumas restaurações estéticas ou próteses, pois ficarão mais escuras que os dentes sadios.

É preciso refazer o clareamento?

Os dentes podem voltar a escurecer novamente, porém nunca como eram antes do tratamento. A duração do resultado final depende dos hábitos alimentares e de higiene de cada pessoa. Geralmente, o clareamento deve ser feito uma vez por ano.

Qual a diferença entre a limpeza e o clareamento?

A limpeza é muito importante e deve ser regular. Ela retira o tártaro, a placa bacteriana e as manchas de nicotina do esmalte. Já o clareamento só faz a limpeza interna dos dentes. A recomendação dos dentistas é que se faça primeiro a limpeza, para que os dentes fiquem em condições de proporcionar um clareamento mais eficaz.

ANOTAÇÕES

Sarau e Concurso

Sarau Literário e um Concurso com Declamações de Poesias deverão marcar a Semana Nacional do Livro, que irá acontecer de 25 a 31 de outubro. As inscrições para o concurso já podem ser feitas nas unidades escolares. O primeiro lugar será premiado com R\$100,00 o segundo com R\$80,00 e o terceiro com R\$50,00, além de certificados e troféus.

Concurso Fotográfico

A Secretaria Municipal de Turismo e Comtur estarão realizando o 1º Concurso Fotográfico. As inscrições podem ser feitas até o dia 31 de outubro no Cine Foto Mary e Stollmeier Fotografias. O regulamento também está disponível nestes locais. Podem participar profissionais e amadores que serão divididos em categorias.

Mini Rodeio

O Piquete Unidos pela Tradição/CTG, Antônio Conceição, estará realizando nos dias 28 e 29 de outubro um Mini Rodeio, na cancha Ernesto Censi, Estrada Geral Barracão/Óleo Grande, próximo a Fazenda Cleiton. Além de Tiro de Laço haverá no sábado, dia 29, o baile com o conjunto Chiquito e Bordoneio, no salão Coração do Vale. No domingo, dia 30, a partir das 15:00, será a vez do conjunto Tchê Campeiro.

Campanha do Brinquedo

O CDI Vovó Leonida promoverá nesta sexta-feira, na praça Getúlio Vargas, a campanha do brinquedo. Neste dia as crianças juntamente com os professores estarão presentes no local para arrecadação dos brinquedos que serão utilizados de imediato pelas crianças do CDI. A campanha se estenderá até o dia 31 de outubro, com postos de coleta nos bancos, lojas, supermercados e escolas do município.

Resultado da Festa

A rifa da festa realizada na comunidade Santa Terezinha, rua Jacob Junkes, nos dias 07 e 08 de outubro, contou com os seguintes ganhadores:

Nº 231727 – Palio – Fernando da Costa e Paulo Rodrigo Severo

Nº 024544 – Moto – Maria M. Hank, Figueira

Nº 126464 – TV - Rieg. Pré Moldados, Guabiruba

Nº 050597 – Centrifuga – Agenor Antônio Cesari, Gaspar Grande

Nº 048602 – Fogão – Edilson Goedert e Vilmar Zimmermann, Santa Terezinha

Ganhador Festeiro: TV 14” – Daniel Fischer.

Disk Sentimentos

Telemensagens para todas as ocasiões com fundo musical. Sempre renovamos nossas mensagens para melhor atender nossos clientes.

Dispomos de mensagens exclusivas em INGLÊS, ALEMÃO e ESPANHOL.

18 de Outubro - Dia do Médico e do Pintor;
19 - Dia do Guarda Noturno; 20 - Dia do Arquivista;
25 - Dia do Sapateiro



332-0871

Atendemos das 7:30hs às 23:30 hs

Pensou Telemensagem, Pensou Disk Sentimentos!

ERNESTO
RELOJOARIA & ESPORTES
RUA CEL. ARISTILIANO RAMOS, 522
89110-000 - GASPAR - SC (047)332-0172

Apresente sua equipe com um belo jogo de camisas.

Por: Elizabeth Thomé

Joel Júlio da Costa

Filho de pai ferroviário, Joel Júlio da Costa, nasceu no bairro Coloninha e começou a trabalhar muito cedo. Dos 07 aos 09 anos já vendia picolé para ajudar nas despesas da casa. Trabalhou dois anos com a senhora Mimi Santos. Aos 13 anos, no dia 13 de outubro de 1989, começou a trabalhar no supermercado Gaertner como empacotador. Posteriormente assumiu compras passando, antes dos 18 anos, a ser gerente. Em 1985 prestou o serviço militar de onde retornou para o mesmo supermercado. Iniciou o curso de Ciências Sociais na Furb, mas não conseguiu conciliar. Aproximadamente em 1990 passou a trabalhar no supermercado 07 de Setembro na qualidade de gerente, atuando também no supermercado Santa Terezinha. Em 1996 foi criado a Rede de Supermercados Zoni do proprietário Márcio Gaertner, onde Joel atua como Gerente Geral. Em maio deste ano Joel se filiou ao PPB e concorreu nas eleições de outubro sendo eleito com 1378 votos. Foi o 17º vereador mais votado em Santa Catarina e o mais votado na história de Gaspar. Na última semana Joel conversou com o Jornal Metas e falou sobre eleições e principalmente sobre política:

Metas – Como surgiu seu envolvimento político?

Joel – Sempre trabalhei com o público e conseqüentemente foi despertando o interesse por participar de um pleito eleitoral. Achei que a hora era agora.

Metas – Mas, anteriormente a política já fazia parte de sua vida?

Joel – Desde os 18 anos fui filiado ao PMDB. Este ano é que me filiei ao PPB a convite do Pedro Bornhausen. Queria uma política séria, sem agressão aos adversários e o Pedro me passou essa confiança, soube dizer não para muitas pessoas que queriam favores em troca de votos.

Metas – Você falou de uma proposta muito séria, entretanto, houve muitas críticas em função de algumas pesquisas divulgadas pelo PPB.

Joel – Até então eu acho que os dados do PPB sempre foram corretos. A pesquisa sempre mostrou o Sr. Francisco Hostins onde estava e onde permaneceu. O que eu vi era sério.

Metas – Como um dos vereadores mais eleitos, conseqüentemente você é uma das pessoas que terá muita responsabilidade perante a comunidade. Você tem projetos definidos?

Joel – Eu observei, principalmente, durante este processo político, que a comunidade gasparense é carente de muitas coisas. Temos no centro da cidade ruas sem calçamento, esgoto a céu aberto, rodoviária numa calçada, a prefeitura estabelecida em 4 ou 5 dependências. Um dos maiores bairros da cidade, o bairro 07 de Setembro, carece de infra-estrutura adequada. No bairro Bela Vista temos escolas que não contam com quadra de esporte cobertas, assim como no próprio bairro Santa Teresinha.

Metas – Você acredita que o Governo do Estado será um parceiro da administração petista em Gaspar?

Joel – A bancada do PPB vai fazer o possível para que isto aconteça. O objetivo é colocar a comunidade gasparense acima de tudo. Não podemos mais viver essa velha política de siglas políticas. A comunidade não pode depender do bom senso dessas pessoas e ficar esperando por obras anos e anos.

Metas – A vitória do PT foi uma surpresa para você?

Joel – Na última hora já sabíamos que isto poderia acontecer. No sábado à noite recebemos informações de que o PT poderia vencer as eleições.

Metas – Que informações eram essas? Agora todo mundo comenta que sabia que o PT ia ganhar.

Joel – Comenta-se muito que foi dado telefonemas pedindo para se votar no PT. Eu particularmente não recebi telefonema nenhum e não conheço quem tenha recebido.

Colocar sangue novo. Pessoas que não tenham rabo preso com ninguém. Pessoas que possam trabalhar pelo bem comum sem querer uma página à frente. Pessoas que exerçam seu mandato comprometido. Não adianta mais criticar porque votou neste ou naquele, querendo sempre tirar uma casquinha. Eu acho que encerrada as eleições precisamos pensar no bem comum. Indagações pós-política não vem ao encontro do que eu quero.

Metas – Isso não poderia ser um argumento para justificar a derrota?

Joel – Pode ser. Embora acredite que as pessoas não tenham votado no Celso Zuchi, acredito, principalmente, que as pessoas tenham votado no PT. Além do mais a forma humilde com que o PT pediu o voto nas empresas foi determinante. Eles pediram somente o voto.

Metas – Você pretende administrar de acordo com a sigla ou de acordo com o Joel comunidade?

Joel – Eu defendo estritamente a fidelidade partidária, entretanto o cidadão que representa a sigla também deve ser respeitado. Devo considerar bastante a posição do presidente do meu partido, mas vou me esforçar muito para que o PPB mude de cara. A minha vontade é fazer com que o PPB gasparense seja visto com outros olhos. Sei que muita gente tem um olho adverso para o PPB, pois tivemos alguns pontos de interrogação que não foram respondidos pelo partido. Entretanto, quero fazer um trabalho diferenciado valorizando a comunidade em primeiro lugar. Outra coisa importante, está na hora de acabar com essa história de Gaspar eleger deputados e governadores e depois ficar no esquecimento.



Metas – Você falou em mudar a cara do PPB gasparense. O que você acha que precisa mudar efetivamente?

Joel – Colocar sangue novo. Pessoas que não tenham rabo preso com ninguém. Pessoas que possam trabalhar pelo bem comum sem querer uma página à frente. Pessoas que exerçam seu mandato comprometido. Não adianta mais criticar porque votou neste ou naquele, querendo sempre tirar uma casquinha. Eu acho que encerrada as eleições precisamos pensar no bem comum. Indagações pós-política não vem ao encontro do que eu quero.

Metas – Surgiram muitos boatos de que Joel da Costa se elegeu porque gastou muito dinheiro durante a campanha. É verdade? Quanto você gastou?

Joel – As pessoas que votaram em mim o fizeram porque me conhecem. Esses boatos corriqueiros e pós-campanha são feitos por perdedores e velhos políticos, com o objeto de desmerecer meu trabalho e denegrir minha imagem. Talvez minha votação fosse ainda mais expressiva, entretanto, na sexta, sábado e até domingo de manhã espalharam um boato de que o Joel da Costa estava preso porque distribuiu duas carretas de sacolão e de que a polícia estava na frente do supermercado Zoni para me prender. Tudo armação, tudo mentira inventada por pessoas que queriam me prejudicar.

Metas – Você sabe quem são essas pessoas?

Joel – São pessoas da velha guarda. Pessoas que não têm competência suficiente para arrumar o voto da camaradagem. É ciúme, porque foi a comunidade que fechou com Joel da Costa.

Metas – Mas quanto o Joel gastou?

Joel – Gastei uma verba oriunda do próprio partido e recebi algumas doações.

Metas – Você será o presidente da Câmara?

Joel – Isso depende de votação. Hoje não sou eu que quero ser o presidente da Câmara. A comunidade que votou em mim está esperando por isso. Não vai depender só de mim, mas é claro que tenho anseio.

Metas – O Joel agora vai administrar o político e empresário? Depois de tantos votos existe uma pretensão futura como prefeito?

Joel – Não vou sentar na cadeira e esquecer os votos que recebi. Ainda é cedo para pensar no Executivo.

Criação e Artes: Marcos Cruz

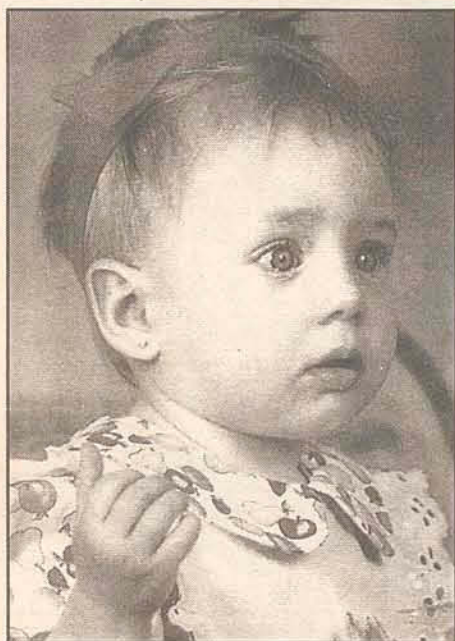
Página da
CRIANÇA**DESTAQUE DA SEMANA***Rafaela Beduschi*

1 aninho

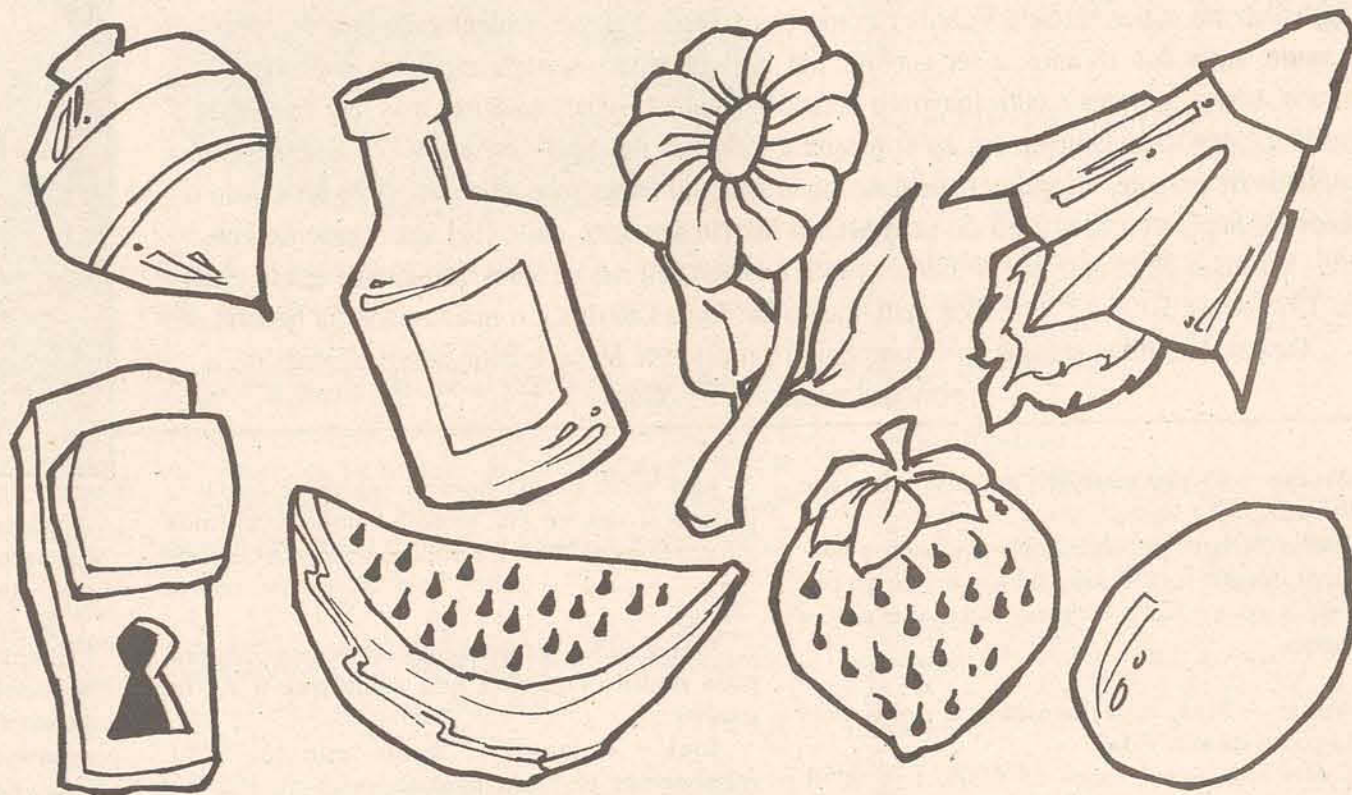
PINTE SOMENTE OS ELEMENTOS QUE COMEÇAM COM A LETRA "M"**VOCE SABIA?***A primeira ferrovia do mundo*

A primeira ferrovia construída no mundo para transporte regular de carga e passageiros era inglesa. Foi inaugurada em 27 de setembro de 1825. Ligava as cidades de Stokton e Darlington. Tinha 60 quilômetros de trilhos e levou 10 anos para ser construída.

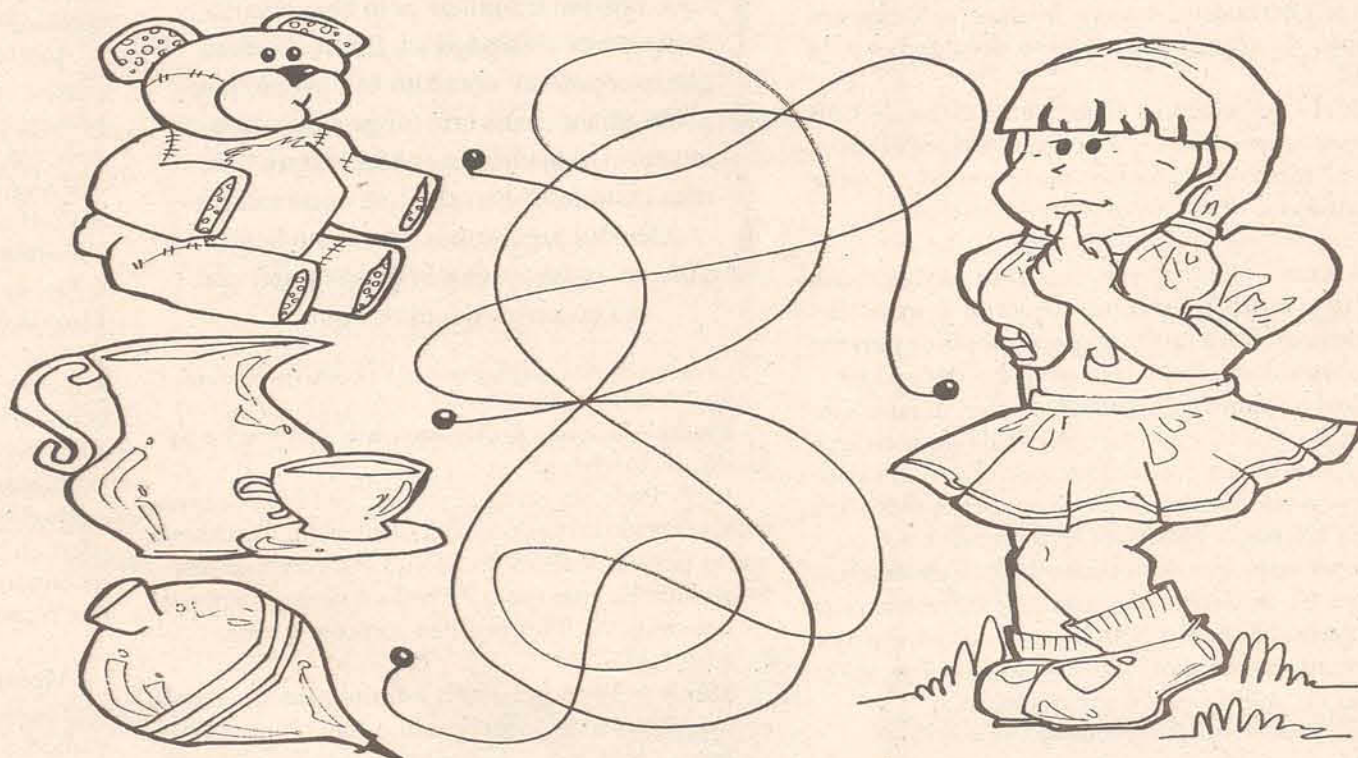
AJUDE A MENINA ENCONTRAR SEU BRINQUEDO PREFERIDO

ATIVA FM 89.7
A Rádio Sucesso



APAE
de Gaspar

**AJUDAR?
É SÓ
QUER!**

Receba nosso agente

MASTER-TUR
TURISMO

Faça suas compras na Havan!
Ônibus as 5ª feiras com passagem de ida e volta por R\$ 4,00.

Rua São José, 266 - Gaspar. Fone: 332-0718

GALLERIA

A Secretaria Municipal de Educação ofereceu, na última quarta-feira, um jantar dançante a todos os professores gasparenses. Com uma participação bastante animada dos "mestres", foram sorteados vários brindes. Confira alguns momentos:



OFICINA DA
1001 Motivos
para Emocionar
LIGUE: 332 0100
Mensagem

Cartão Dedicatória personalizada (gravada na capa do CD) com dados de quem recebe. No verso do CD a mensagem é escrita. Embalagem de presente. Entrega especial.

Camisetas Personalizada com o seu nome e o nome dela(e). Embalagem de Presente. Entrega Especial.

Carro Vai até o endereço. Faz mensagem personalizada para a pessoa com cesta de flores e café opcional

24
anos
de
Tradição

Qualidade
bom
Preço

=



CHURRASCARIA

HOTEL E CHURRASCARIA - 332-2252

Sociedade

Cine Foto Mary



Felicidades ao simpático casal Ivan e Cibeli que trocaram alianças dia 14 de outubro. A comemoração ao enlace foi realizada na Sociedade Canarinhos.



O casal Ivonete e Valdecir dos Santos, posam para foto em comemoração a seu casamento realizado no último final de semana na Capela Santo Agostinho. Felicidades!



O simpático casal Florentina e Francisco Bertolino Cardoso completaram 50 anos de casados dia 14/10. A missa em celebração as Bodas de Ouro foi realizada na Igreja Matriz de Gaspar.



Cristiane Costa foi clicada na cervejaria Mein Bier na presença das amigas Samara, Cris, Sandra, Cris e Andréia, no último final de semana em sua despedida de solteira.

Fatos & Acontecimentos

Felicidades a simpática Ionara de Souza que está aniversariando hoje, dia 18.

Completando 68 anos no próximo dia 20 (sexta), Maria de Lurdes Vieira recebe cumprimentos de familiares, em especial filhos e netos. Parabéns!

Nossa homenagens a Alessandra Avosani que comemora a passagem de seu aniversário que se realizará dia 23/10.

Esbanjando simpatia Juçara Scheidt completou mais um ano de vida no último dia 16 na presença de familiares e amigos. Parabéns!

Congratulações a Fernando Furtado que estará aniversariando neste sábado, dia 21/10. Familiares e amigos desejam sucesso!

Quem troca de idade no próximo dia 23/10 é Luiz Filipe Pereira Barbieri. O aniversariante recebe cumprimentos especiais dos colegas de curso da Cetelbras de Gaspar.

Felicidades a Rodrigo Pereira que comemora a passagem de mais um niver dia 21/10.

Lanches

Beira Rio

Lanches em Geral

Alcatra na Tábua

Especialidade

Fone: 332-2614

CIA DA MENSAGEM

- **RECADOS DO CORAÇÃO:** Você escolhe sua mensagem e grava sua dedicatória no final. O carro vai até a pessoa, passa a mensagem com a dedicatória e entrega o CD para a pessoa.
- **DEDICATÓRIA:** Você escolhe a mensagem e grava sua dedicatória no final com sua própria voz.
- **CARTÃO MENSAGEM:** Você compra nos pontos de vendas em todo o comércio de Gaspar e região.

332-5099 / 332-2615

Temos também entrega de flores e cestas de café da manhã!

CLÍNICA DE PSICOLOGIA

Com o objetivo de ajudar pessoas com problemas como:

Depressão, dificuldades na aprendizagem, nos relacionamentos interpessoais, stress, entre outros.

A Psicóloga Cintia está atendendo em sua clínica à todas as idades.

332-2282

Rua Cel. Aristiliano Ramos, nº 300 - Prédio do Luizinho, sala 12 - Centro - Gaspar/SC

Sociedade

Cine Foto Mary



Parabéns especiais a Catarina Klock Schramm que comemorou a passagem de seus 84 anos dia 14/10. Familiares, entre eles: filhos, netos, bisnetos, tataranetos estiveram presentes na inesquecível festa realizada em sua residência.



Fatos & Acontecimentos

As gatíssimas Rosângela Prange e Nádia Zuchi agitaram na 17ª Oktoberfest no último final de semana. Rolou o maior clima...

A irmãs Vilma e Ligia foram recepcionadas neste final de semana por seus familiares na residência de D. Rosa Lanznaster. O acontecimento garantiu horas de diversão e alegria.

Jaqueline Pereira acompanhada pelo namorado Leandro Ceconi e os irmãos Francis Michel e Ana Carina curtiram o sábado à noite no Boliche do Shopping Neumarkt Blumenau.

Quem completou mais um ano de vida no último sábado foi Pedro Luís Tonsom, o popular Pepe da Prefeitura. Familiares, amigos, colegas de trabalho desejam felicidades!

O papai de primeira viagem Andreone Santos Cordeiro e Ana Luíza Pedrosa estão radiantes com a chegada de seu filho João Antônio. Felicidades!

Eduardo de Souza completou no último domingo (15/10) seus 15 anos. Familiares e amigos desejam sucesso. Parabéns!

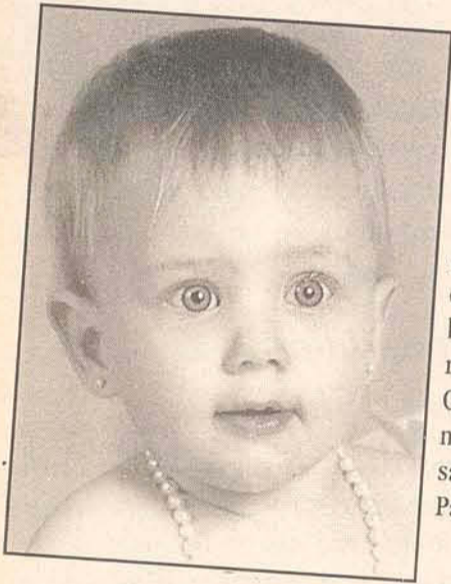

Filha de Taise e Marco, a graciosa Rafaella Beduschi (13/10) comemorou seu primeiro ano de vida com uma big festa realizada no Clube Bela Vista no último sábado. Parabéns!

A Escola M. Mário Pederneiras homenageia os professores pelo seu dia. Em especial posam para foto:



Giana da Costa



Viviane Luiz



Jacqueline de A. Weber



Julio Schramm

Moda Masculina - Feminina
Infantil - Tecidos
Bijouterias - Lingerie

Fone/Fax 332-0803



A Paradise Danceteria comunica a seus clientes que no período de 30/09 a 21/10 não estará funcionando.

Retornará suas atividades normais no próximo dia 28/10. Não perca!



CAMA - MESA - BANHO - PRESENTES - DECORAÇÃO

Cama, Mesa e Banho com qualidade e preços baixos. Comece desde já à montar ou renovar o seu enxoval, faça-nos uma visita e conheça os nossos planos de pagamentos em até 10 vezes. Esperamos por você!!!

R: Vereador Augusto Beduschi, 88 - Gaspar - Fone: 332-0973

Maquiagem

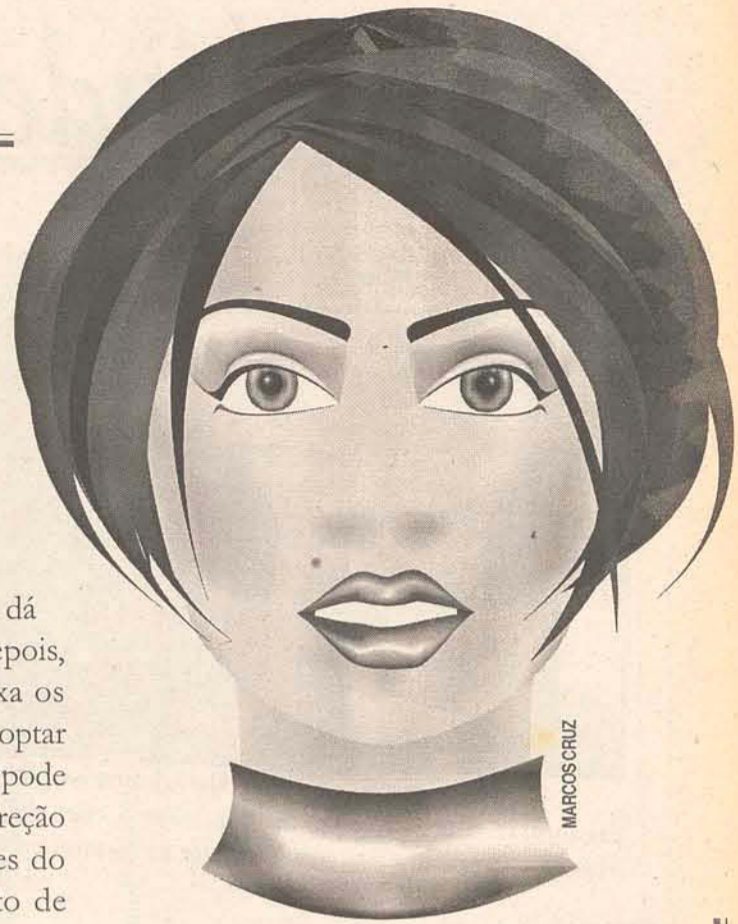

Antes de tudo, é preciso limpar a pele. Vamos fazer primeiro a preparação e depois a maquiagem em si.

Comece com uma base, espalhando pingos pelo rosto e pescoço. Isso ajuda a deixar tudo por igual e com a mesma espessura. Espalhe com uma esponja e não se esqueça da orelha. Isso feito, é hora de corretivo. Ele serve para diminuir olheiras, espinhas, marcas de expressão dentre outros. Passe primeiro com o dedo e depois com um pincel para alcançar pontos específicos. Para terminar a primeira etapa, você vai usar um pó solto ou compacto. Ele assenta a base e o corretivo e tira brilhos e oleosidades que possam existir. A pele fica mais aveludada. Se você estiver com a pele em ordem, passe apenas o pó. É bom lembrar que existe o pó brilhante ou opaco. O brilhante tem uma função mais

estética e é mais sedoso, enquanto que o opaco é ideal para retoque de maquiagens corretivas. Com a preparação feita, vamos passar para a segunda etapa.

Para começar, vamos usar o curvex, que dá uma aparência mais volumosa aos cílios. Depois, o indispensável rímel, que escurece e deixa os cílios mais vivos. As sobrancelhas você pode optar por fazer ou não. Agora vamos ao blush, que pode ser de correção ou coloração. O bluch de correção transforma, dissimula as formas e volumes do rosto. A coloração vai dar aquele aspecto de saúde, trazendo a cor de volta, daquele rosto que foi preparado com base, corretivo e pó. Para a boca existem várias opções. Você pode fazer uma boca mais brilhante com um gloss, desenhar os contornos com lápis, com pincel e inúmeras outras opções. Uma boa dica é aplicar o batom com os

dedos para ficar mais natural. Você pode usar um pincel também. E para terminar, não se esqueça: retire a maquiagem assim que chegar em casa. Use um tônico para limpeza geral da pele.

Maquiagem Fashion

A maquiagem fashion é uma maquiagem de contrastes, que fica simplesmente um show para sair à noite, ir a uma festa ou dançar.

Com uma sombra prateada misturada com um pouco de água e um pincel maquie toda a pálpebra, contornando também a parte inferior dos olhos com um traço mais fino. É importante que seja uma sombra que possa ser misturada com água.

Depois, use pequenas pedrinhas de "strass", que já vêm com cola, aplicando uma em cada canto dos olhos. Para completar, aplique gloss rosado transparente e rímel.

Maquiagem Clássica

A maquiagem clássica é aquela que dá certo há muito tempo, como o batom vermelho e a sobrancelha bem delineada. É bom lembrar que clássico não significa careta e sim o que nunca sai de moda.

Comece aplicado uma sombra com tom clássico, um marrom com uma leve mistura de cobre, para amendoar mais os olhos, maquiando o canto externo da pálpebra. No canto interno e logo abaixo da sobrancelha, passe uma sombra bege, bem clarinha. As cores opacas são as mais clássicas.

Com um lápis preto, manquei a pálpebra superior, na junção com os cílios para fundir com a maquiagem da pálpebra. Para finalizar, aplique um bluch rosado bem suave, complementando com outro perolado para iluminar a maquiagem, também com suavidade.

Maquiagem para senhoras

Comece preparando a pele com uma leve camada de base no rosto e pálpebras. Depois, aplique corretivo apenas nas regiões que realmente precisam e finalize com um pó, só para tirar o brilho excessivo.

Nas sobrancelhas, pince só o essencial e use um curvex nos cílios. Com uma sombra clara, com tons do branco ao pérola, maquie a parte abaixo das sobrancelhas para realçar os traços.

Nas pálpebras, aplique uma sombra marrom, do canto externo para dentro, fazendo um degrade. É importante notar que a maquiagem é feita só na parte superior dos olhos. O rímel preto também é aplicado só nos cílios superior.

Para finalizar e colorir, passe um bluch rosa bem suave e um batom sem contorno.

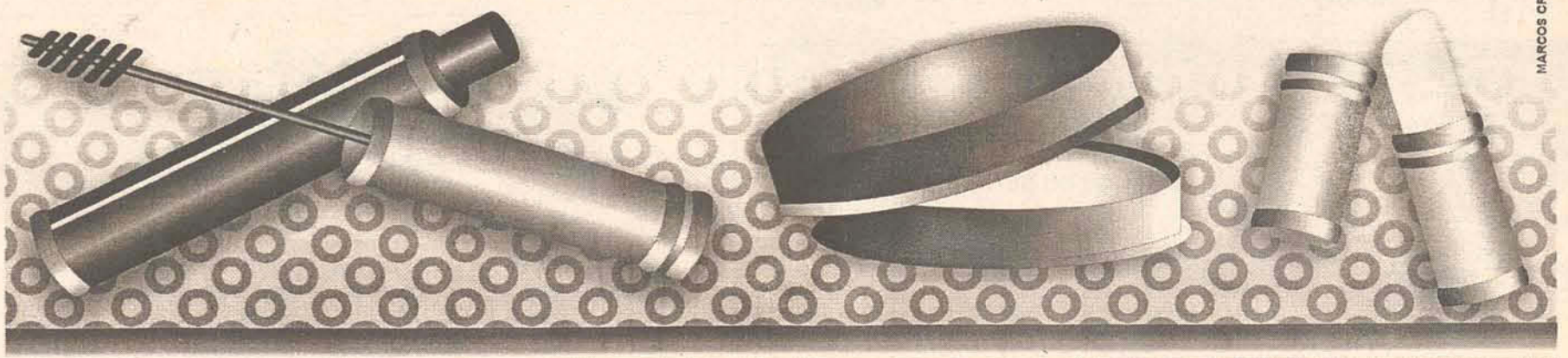

A arte de fazer a

BARBA

Os segredos desta arte essencialmente masculina, compartilhados por um mestre barbeiro.

Procurando fazer uma barba perfeita? Ela ainda não foi inventada. Até algum cientista descobrir a fórmula mágica para interromper o crescimento do pelo facial — e talvez, quem sabe, para transplantá-lo para o alto da cabeça — vamos precisar manter o velho ritual matinal. Entretanto, vamos tentar fazer bem feito.

A primeira coisa que precisamos saber é que bochechas molhadas combinam melhor com a lâmina de barbear. Peppe Baldo, que cuida de barbas e cabelos na sua barbearia no Plaza Hotel de Manhattan desde 1986, diz que “o melhor momento para se barbear é logo depois do chuveiro porque a barba está mais macia”. De fato, ele recomenda o uso de uma toalha quente depois do banho para amaciar a barba mais ainda. Coloque uma toalha debaixo da água quente, esprema o excesso e a coloque sobre o rosto por trinta segundos. “Quanto mais macia a barba, melhor a lâmina

corre pelo rosto”. Em seguida vem o “lather”. O creme ou gel de barbear protege a pele e permite que a barba seja cortada mais rente. Baldo diz que qualquer creme “decente” serve; portanto, fique longe das ofertas baratas. Barbeiro há trinta e cinco anos, ele prefere aplicar o creme aquecido, mas a massagem manual também funciona. O segredo consiste em “trabalhar o creme no rosto pelo menos durante um minuto”. Uma aplicação direta de dez segundos (você se conhece bem) não permite um barbear perfeito. Massageie em círculos, de um lado para o outro, de cima para baixo, seja como for, contanto que dure pelo menos sessenta segundos.



Antes de começar a se barbear, force um pouco a memória. A lâmina foi trocada desde a última vez que o São Paulo ganhou? Ou foi naquela vez que o Corinthians ganhou o campeonato? As lâminas gastas cortam arranham e queimam as peles mais sensíveis. Uma barba cerrada pode acabar com uma lâmina em duas vezes, mas Baldo acha que a maioria dos homens pode usá-la quatro ou cinco vezes. Quando comprar um aparelho, não pense no custo. “Pode ser que você faça uma boa economia, mas vai ter muita sorte se conseguir um barbear decente”.

Agora, o barbear. “Não vá contra o sentido de crescimento do pelo”, Baldo avisa, se você tem tendência para um raspão ou corte. Dirija o aparelho para baixo para os pelos que crescem para baixo (geralmente o das bochechas) e para cima para os que

crescem para cima (provavelmente debaixo do queixo e no pescoço). Os homens que tem uma barba como a de Baldo (“como se houvesse um vendaval no meio de um gramado”) devem mudar a direção da lâmina de acordo com o sentido do crescimento. Ir contra o sentido rende um barbear muito pouco mais rente, mas o que as pessoas vão acabar notando é a pele irritada e vermelha.

Vamos acabar esquentando o rosto, isto é, aplicando outra toalha quente para tirar o excesso. Em seguida enxaguamos o rosto com água fria para fechar os poros. Aplique a loção pós-barba favorita, contando que não contenha muito álcool, que não somente irrita como resseca a pele que já está estressada. E, se você precisa estar barbeado à noite, não tente ficar com a barba de manhã. Repita a mesma rotina antes de sair.

**Recordes****Austrália tem o maior teatro do mundo**

Apesar do edifício do Congresso Nacional de Pequim ter acomodações para 10 mil pessoas e ser usado também para representações teatrais, o maior teatro do mundo é o Perth Entertainment Center, construído especial para esta finalidade, na cidade de Perth, Austrália. Pode acomodar 8.500 pessoas. Seu palco principal mede 21,3 metros de largura. É nele que, anualmente, realiza-se um festival de arte, com duração de cinco semanas, que atrai grandes talentos da dramaturgia, música, balé e cinema.

Professora que mais deu aulas no mundo é venezuelana

A professora que mais tempo deu aulas no mundo é a venezuelana Me-darda de Jesus Leon de Uzategui. Em 1996, ela ainda vivia em Caracas e festejava 84 anos de exercício ininterrupto do magistério. Era conhecida como La Maestra Chucha e se iniciara na profissão em 1911, aos 12 anos de idade, quando fundou uma escola primária junto com suas irmãs. No Brasil, o recorde pertence à gaúcha Lyubá Duprat que lecionou francês na cidade do Rio Grande, de 1926 a 1994, quando faleceu aos 94 anos de idade, após 78 anos de magistério.

O mais antigo instrumento musical já encontrado no mundo é uma flauta

Cientistas descobriam o mais antigo instrumento musical do mundo na China. É uma flauta feita de osso extraído da asa de uma ave há mais de nove mil anos atrás. O artefato ainda funciona, produzindo seu agradável e peculiar som.

Espécie de elefante é o maior animal terrestre

Os elefantes africanos são os maiores animais terrestres do mundo. Eles atingem a altura de até 3,7 m e podem pesar de quatro a sete toneladas, graças aos 150 kg de comida ingeridos diariamente. Sua pele chega a ter quatro centímetros de espessura. Os bichinhos são herbívoros e habitam as savanas na África, onde vivem sempre em grupo por até 60 anos.

O maior sorriso da Pré-história

Dentre todos os dinossauros, o hadrossauro é o que tinha o maior número de dentes. O bicho com bico de pato possuía uma arcada de nada menos do que 960 presas (para comparar, o ser humano tem 32). Além de grandes, seus sorrisos eram duradouros; os dentes eram renováveis, sendo que um espécime podia ter até 10.000 deles no decorrer da sua vida.

Espaço

Escola, mensalidade, devedor...

Constata-se pela mídia televisiva e impressa que estamos vivendo um novo período conturbado em nossa (in)estabilidade econômica.

O tema em questão tem sido as novas regulamentações impostas às escolas, assunto que vem sendo utilizado como forma de sufocar os demais problemas nacionais.

Após 07(sete) anos de discussão, a edição da medida provisória que fica novas diretrizes para o ensino nacional, entre elas o reajuste anual das mensalidades, já começa a surtir efeitos. No início da semana cogitava-se sobre o reajuste semestral das mensalidades, as quais apenas gerariam uma maior inadimplência e conseqüentemente o aumento da inflação, visto ser a educação um dos fatores fundamentais para a estruturação da classe média e operária do país, influenciando as demais necessidades básicas, como alimentação e moradia, na escala de vida social da população brasileira.

Juntamente com a proibição do reajuste das mensalidades escolares durante o ano letivo, encontramos na medida provisória a vedação conferida às escolas de expulsarem os alunos inadimplentes antes do término do ano escolar, possibilitando, porém, transposto o prazo de 90 (noventa) dias de inadimplência, o direito das escolas de interpor demandas judiciais no intuito de reaverem seu crédito, o que antes não se permitia.

Segundo palavras do Ministro da Educação, Paulo Renato Souza – “se uma escola acha que podia expulsar o aluno no meio do semestre, eu lamento por essa escola. Acho que é uma escola não digna do nome”.

Por falar em dignidade, a Confederação Nacional dos Estabelecimentos de Ensino (CONFENEN), em resposta a medida provisória editada, vem cogitando a criação de um cadastro de alunos inadimplentes, desordenando sobremaneira o sistema educacional.

Encontramo-nos atualmente submetidos aos mais variados cadastros de proteção ao crédito. As lides judiciais com relação ao enorme poder conferido a estes órgãos vem, reiteradamente, sendo submetidas a apreciação do poder judiciário face as ilegalidades por eles praticadas.

Não podemos coadunar com a idéia de um cadastro de proteção de crédito conferido às escolas, ainda mais em um país onde a educação é tratada, salvo raras exceções, de forma desleixada e superficial, fato que, inclusive, leva-nos a pensar que os “administradores pátrios” desejam uma população alienada, sujeita aos mais diversos meios de manipulação.

Este mencionado cadastro de alunos inadimplentes só surge para corromper e estabelecer critérios sociais,

cabendo à população brasileira fazer frente a tais abusos.

Atitudes como a do Procon do Rio de Janeiro, que fechou convênio com o Clube de Diretores Lojistas a fim de impedir que as escolas consultem os Serviços de Proteção ao Crédito (S.P.C.) para verificar se o pai do pretendo aluno é mau pagador, devem ser observadas e seguidas pelos órgãos de defesa do consumidor no Estado de Santa Catarina.

Não podemos aguardar os resultados nefastos que se originarão deste cadastro, expondo o aluno às diversas formas de constrangimento e atribuindo a seus pais a pecha de maus pagadores e até mesmo de estarem despreocupados com a educação de seus filhos.

Como sabemos, a causa social no Brasil é por demais preocupante, gerando efeitos em todos os setores da sociedade brasileira, entre eles o educacional. Sendo difícil controlar a repetência e manter a criança na escola, imaginem restringir ou selecionar o acesso ao ensino. As medidas saneadoras devem ser tomadas pelo Estado, cabendo às entidades educacionais observá-las e cumpri-las, não impondo restrições como agora estão fazendo.

Não bastasse este famigerado cadastro de alunos inadimplentes a exigência de fiador para a matrícula do aluno é totalmente equivocada.

Caso os pais confrontem-se com esta situação, recomenda-se comunicarem os órgãos de proteção ao consumidor e procurarem outra escola.

Cumprindo, portanto, esclarecermos quem serão os atingidos no contexto abrangido. As escolas, os pais ou os alunos?

No tocante às escolas, estas somente aumentarão seu poderio de manipulação social, a distribuição de vagas e controle de alunos, sendo que a medida provisória publicada no Diário Oficial da União de 30 de novembro último, ainda lhes confere o direito de cobrar as mensalidades em atraso, passados 90 (noventa) dias de inadimplência.

Já os pais colocam-se em situações extremamente delicada, afinal ninguém deseja ver seu filho fora da escola, sujeito a viver na rua e exposto a todos os

malefícios que dela se extraem, em razão de seu próprio inadimplemento, muitas vezes causado por motivos a que não deu causa, tal como instabilidades econômicas.

Aos alunos nada resta do que torcerem para que seus pais não encontrem dificuldades financeiras e consigam pagar, religiosamente, as mensalidades escolares, caso contrário, passado o ano letivo, estarão sem escola, sem amigos...

Não é justo que crianças, indiferentes a realidade econômica do País, arquem com os prejuízos resultantes de uma má política educacional, ficando afastadas dos bancos escolares.

O reflexo deste momento atual somente será sentido no futuro, quando as crianças que deveriam tomar as rédeas do País assim não o farão, tudo em razão de posturas que visam apenas o lucro e a alienação acadêmica e filosófica da juventude brasileira.

Assim, o texto constitucional fica, como outros dispositivos lá inseridos, fadado à ilusão, visto que a realidade de longe distancia da missão por ela imposta, na qual “a educação, direito de todos e dever do Estado e da família, será promovida e incentivada com a colaboração da sociedade, visando ao pleno desenvolvimento da pessoa, seu preparo para o exercício da cidadania e sua qualificação para o trabalho”.

Cristian Luis Hruschka
Advogada em Blumenau - SC

Supermercado
STANKE

Venha conferir
nossas ofertas!

RUA FREI SOLANO, 490 - CENTRO - GASPAR/SC
Fone: (0xx47) 332-0559



Rádio Sentinela do Vale
na INTERNET

www.braznet.com.br/sentinela

Dica de Sites Interessantes:

- ☛ www.braznet.com.br/gaspar
- ☛ www.bn.com.br/radios-antigos
- ☛ www.an.com.br/anagora

Se você conhece mais alguns sites interessantes nos envie um e-mail: sentinela@braznet.com.br

Cântico de um idoso

H

á algum tempo publicamos este cântico. Alguém solicitou que fosse publicado novamente.

talvez uma homenagem aos muitos idosos de nossa cidade e aos muitos grupos de terceira idade. Fui mesmo informado que após terem-se formado estes grupos, a hospitalização de idosos diminuiu muito.

Felizes os que apertam com calor minhas mãos trêmulas Felizes os que me olham com simpatia – que compreendem o meu caminhar cansado e lento – e que falam com voz alta e clara para ajudar meu ouvido fraco.

– que se interessam pela minha longínqua juventude e não cansam de ouvir minhas histórias repetidas.

Felizes os que compreendem a minha necessidade de carinho – que se lembram da minha

solidão e me presenteiam com momentos de seu tempo e amizade.

Felizes os que alegram os últimos dias de minha vida e o momento de minha passagem para a eternidade.

Quando eu entrar na Vida sem fim, vou lembrar de todos vocês junto ao Senhor Jesus.

Nesta longa vida muitas sementes foram espalhadas, muitos frutos ainda serão colhidos. Por isto tenho hoje, Senhor, motivos para uma festa. O teu amor é garantia de nossa felicidade. Renovo o compromisso de gratidão à família, aos amigos e ao grupo de terceira idade que sempre me acolheu com alegria. Que vivamos intensamente todos os dias, em teu louvor a ação de graças, Senhor. Amém.

Frei Benjamim

HORÓSCOPO

♈ **Áries** – Seja criativo e terá a chance de ser elogiado hoje.

♉ **Touro** – Acalme-se se procure agir com a razão. Amor calmo.

♊ **Gêmeos** – Abra sua mente para idéias novas e revolucionárias.

♋ **Câncer** – Momentos de prazer e satisfação íntima.

♌ **Leão** – Use as palavras com sabedoria. Trabalho produtivo.

♍ **Virgem** – Abertura de novos horizontes no trabalho.

♎ **Libra** – Comece a fazer o que tem em mente.

♏ **Escorpião** – Você ficará decepcionada com o a pessoa amada.

♐ **Sagitário** – Você saberá criar clima agradável entre as pessoas.

♑ **Capricórnio** – Nada deve ser resolvido com empolgação.

♒ **Aquário** – Se está irritado com algo, pare e reflita.

♓ **Peixes** – Cuidado com papéis, contratos e falsas amizades.

Curiosidades

A origem do carnaval brasileiro

Por duas rotas chegou o carnaval ao Brasil. A primeira, partindo da África, de onde os negros, junto com seus cantos e danças, contrabandearam inconscientemente a semente do carnaval. A outra veio da Europa através das festas tradicionais de Portugal, com o Entrudo (festa um tanto grosseira, em que as pessoas jogavam de tudo, até urina, umas nas outras) A união dessas duas culturas nos deu, além da mulata, o carnaval.



MARCOS CRUZ

COLÉGIO SÃO FRANCISCO

Rua Doralício Garcia, 777 - Gaspar/SC
E-mail: csf@zaz.com.br
Site: www.blumenau.zaz.com.br/csf

Oportunidade única em Gaspar

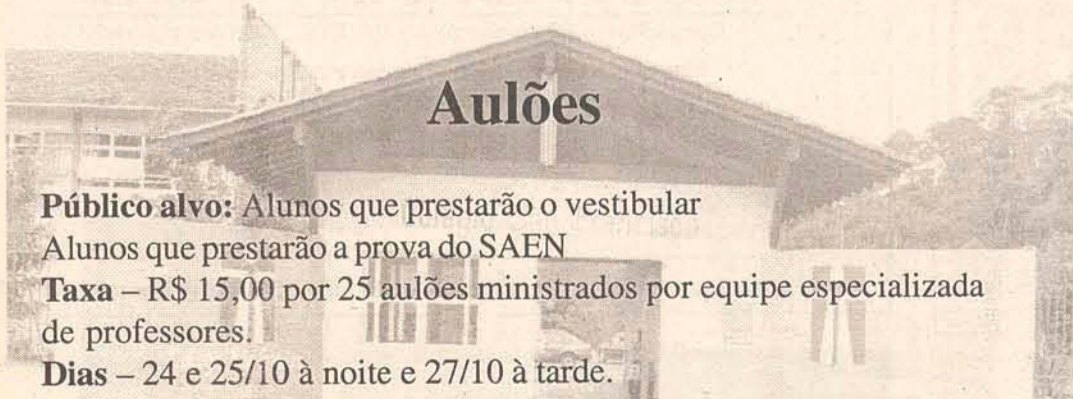

Aulões

Público alvo: Alunos que prestarão o vestibular

Alunos que prestarão a prova do SAEN

Taxa – R\$ 15,00 por 25 aulões ministrados por equipe especializada de professores.

Dias – 24 e 25/10 à noite e 27/10 à tarde.

Inscriva-se já, não perca esta oportunidade de estar entre os primeiros.

Inscrições abertas ao público – Vagas limitadas

Agenda de acontecimentos Outubro/00

16/10 – Homenagem dos alunos aos professores pela passagem do seu dia.

2ª série do ensino médio visitam a Santista e participam de uma palestra sobre AIDS.

20/10 – 4ª série – Viagem a São Francisco do Sul – Visita ao Museu do mar, porto e observação do patrimônio histórico.

23 a 27 – II Semana do Expressarte (Departamento de Línguas, Artes e Educação Física)

23/10 – Palestra com o escritor Maicon Tenfi

24/10 – Apresentação do mímico Everton Ferre

25/10 – Exposição de obras de arte dos alunos do C.S.F.

26/10 – Intercâmbio esportivo

27/10 – Departamento de Inglês promoverá a Festa do HALLOWEEN

Local – Sociedade Alvorada

Ingresso R\$ 5,00 – aberto a jovens de outras escolas

Amantes da Natureza

Cuidar das plantas já dizia a minha avó, faz bem à alma. Então vamos lá.

Saúde das plantas

Conhecendo as causas, fica mais fácil evitar as doenças

Sintoma: Manchas brancas ou amarelas nas folhas aveludadas

Causa: Queimadura de sol

Solução: Mude a planta para um lugar onde não bata sol direto ou retire-a do ambiente ensolarado pelo menos nas horas mais quentes do dia.

Sintoma: O caule cresce de forma desproporcional ao tamanho da planta. As folhas ficam velhas, longas e desbotadas e as novas não se desenvolvem

Causa: Muito nitrogênio. Pouca luminosidade.

Solução: Coloque a planta em um local mais iluminado. Escolha um adubo com teor mais baixo de nitrogênio ou diminua a frequência das aplicações.

Sintoma: Folhas murchas e com a ponta escura. As inferiores ficam amarelas e caem

Causa: Pouca água

Solução: Na primeira rega deixa água escorrer do vaso. A rega seguinte deve ser feita antes de a terra secar.

Sintoma: As raízes ocupam todo o vaso e saem pelo buraco de drenagem.

A planta murcha ou dá pouquíssimos brotos

Causa: Vaso pequeno

Solução: Faça o replante em um vaso maior. Escolha um recipiente quatro vezes maior do que o torrão (terra que envolve a raiz)

Sintoma: As folhas antigas ficam enroladas e as novas não crescem

Causa: Muita luz

Solução: Mude a planta para um local com mais sombra. Se você usa adubo para incentivar o crescimento, suspenda as aplicações.

Sintoma: A planta tem muitas folhas e pouca ou nenhuma flor. Na superfície do vaso aparece um lodo verde

Causa: Muito adubo e muito nitrogênio

Solução: Use um adubo com menos nitrogênio e diminua a frequência e a quantidade. No inverno evite a adubação.



**FLIPPER
COMÉRCIO E
REPRESENTAÇÃO
LTDA.**

Rua paraíba, 161 - Blumenau. Fone: (047) 340-1678 - Fax: 340-0028 Cel: 9808256

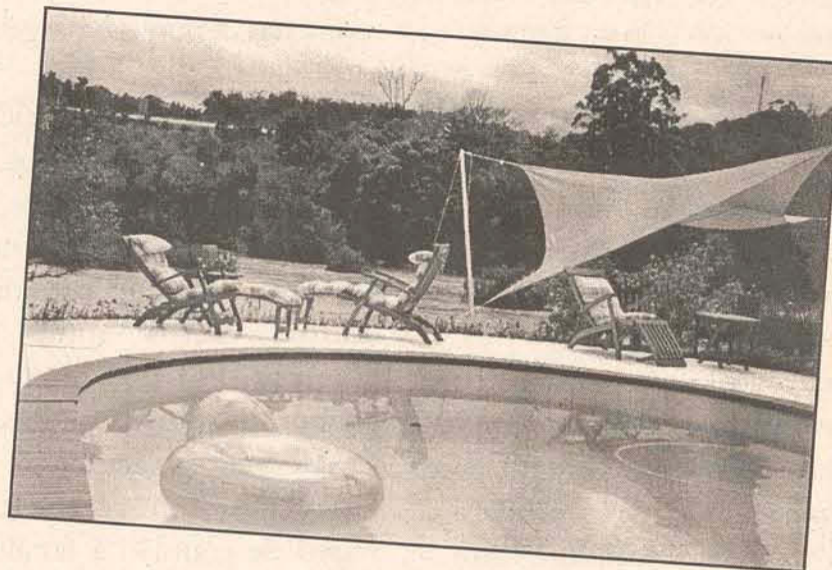

Cloração continua uma opção...

É uma opção ideal para quem quer garantia de cloração automática por longo tempo com menos trabalho. Sendo que o cloro utilizado é cloro estabilizado, ou seja, não decompõe sob os efeitos da luz solar e por isso dura mais tempo na água, além de conter 90% de cloro ativo, ser 100% solúvel e sem resíduos.

Sua utilização é bem simples: por meio de cloradores instalados na tubulação de retorno para a piscina dentro da casa de máquinas ou através de cloradores flutuantes sempre aplicando a proporção de acordo com a m3 da piscina.

Quando se utiliza este tipo de cloro é imprescindível manter a alcalinidade total da água entre 100 e 120 ppm*, isso pode ser feito com análise de estojo de testes e corrigido se necessário.

Ppm = partes por milhão = g/m3 ou gramas/1.000 litros ou ml/m3 ou ml/1.000 litros.

FLORA
Vale das Plantas

QUEM PLANTA
SEUS MALES ESPANTA.

332-2329

Avenida das Comunidades, 355 - Centro - Gaspar

FARMÁCIA

CRISTÓVÃO

Medicamentos e Perfumaria em Geral

Disque Farmácia 332-0579

Avenida das Comunidades, 160 - Gaspar/SC

DESPACHANTE S.M

Despachante Credenciado nº 156 CGC 78987633/0001-22

Escritório de Prestações de Serviços e Despachos
Interligado ao DETRAN via On-Line

- Emplacamento
- Transferência
- Licenciamento
- IPVA, Multas
- Serviços de Trânsito em Geral
- Seguro: Casas, Carros, Vida
- Plastificação
- Documentos

Rua Cel. Aristiliano Ramos, 420. Fone: 332-0000/Fax: 332-0050

Xerox colorido
plastificação de documentos

Personalização de calendários
camisetas - chaveiros - botons
mousepad

332-2277

Promoção

Na revelação: vale um chaveiro
ou um boton



Semana Nacional do Livro movimentada Gaspar

Sarau Literário e Concurso de Declamação de Poesias marcarão a Semana do Livro. Premiações chegam a R\$100,00, além de troféus e certificados.

De 25 a 31 de outubro, Gaspar estará comemorando a Semana Nacional do Livro. A programação, que inicia na próxima quarta-feira, contará com o "Sarau da Primavera", momento onde os amantes da poesia poderão ouvir e declamar poemas, ao som de canções românticas, com decoração especial sobre a estação das flores. O sarau acontecerá na sociedade Carijós, a partir das 20:00h e todos os interessados poderão participar.

Nos dias 30 e 31 a segunda edição do "concurso de declamação de poesias", se realizará no Plenário da Câmara de Vereadores, com início às 14:00h, contando, neste ano, com quatro categorias: Alunos de 1ª a 4ª Séries; Alunos e 5ª a 8ª Série; Alunos do Ensino Médio e Categoria Livre. As inscrições deverão ser feitas nas unidades escolares e os critérios de avaliação serão interpretação, ento-

nação e dicção. Os resultados serão divulgados na mesma data do concurso, ao término das apresentações, com as seguintes premiações: primeiro lugar, R\$100,00; Segundo lugar, R\$80,00 e terceiro lugar, R\$50,00, além de troféus e certificados. Os não classificados receberão também o certificado de participação.

Os prêmios em dinheiro serão uma gentileza de diversos patrocinadores gasparenses e os troféus contarão com o patrocínio da Petrobrás de Itajaí, através do assessor de comunicação social, Eduardo Teixeira Leite. O evento está sendo realizado pela biblioteca pública Dom Daniel Hostins através da bibliotecária Rogéria Albrecht e pelo diretor de cultura, Gabriel Corrêa. Este será o segundo concurso de declamação de poesias. No primeiro concurso, em 1999, foram mais de 80 inscrições.



DECRETO Nº 154/2000

DECLARA DE UTILIDADE PÚBLICA PARA FINS DE DESAPROPRIAÇÃO, ÁREA DE TERRAS QUE ESPECIFICA DESTINADA A ALARGAMENTO DE RUA.

O Prefeito Municipal de Gaspar, Estado de Santa Catarina, no uso de suas atribuições legais, estabelecidas na Constituição Federal, Estadual e na Lei Orgânica do Município de Gaspar, e de conformidade com dispositivos do Decreto Lei Federal nº 3.365 de 21.06.1941,

DECRETA

Artigo 1º - Fica declarado de Utilidade Pública para fins de desapropriação, por via amigável ou judicial, área de terra com a metragem total de 468,00 m2 (quatrocentos e sessenta e oito metros quadrados), sem benfeitorias, parte ideal de uma área maior que mede 31.158,18 m2 no Bairro Bela Vista, Registrado no 1º Ofício de Registro de Imóveis, no Livro 3-AI, de transcrições das transmissões, às fls. 237, sob o nº 45.414, datado de 22 de junho de 1962, transcrito em nome de João de Souza, com a seguinte descrição: um terreno situado em Belchior, deste Distrito, nos municípios de Blumenau e Gaspar, limitado ao Norte com terras de Rute de Souza Rotta e a margem direita da estrada de rodagem, ao Sul com a faixa da E.F.S.C. e terras de Otto Germer, a Leste ainda com terras de Rute de Souza Rotta e o eixo de uma estrada particular e a oeste com a estrada de rodagem assim descrita, conforme planta junta aos autos do inventário; partindo do Campo C, canto este formado pelo cruzamento das terras do inventariante João de Souza com a margem direita da estrada de rodagem (sentido Blumenau-Gaspar), seguindo-se na divisória mencionada, com o rumo 85°42'SE-63,25m, seguindo-se na divisa da E.F.S.C., com o rumo de 61°56'NE, 238m. até o ponto D e daí, seguindo-se num eixo de uma estrada particular com rumos de 34°55'NO, 51,35m. 42°45'NO, 62,60m, sendo o eixo da estrada divisa entre terras do inventariante João de Souza e de Evandina de Souza Dias, e no último ponto segui-se, dividindo-se com terras de Rute de Souza Rotta com o rumo de 60°SO, 23m, 42°46NO, 23m, chegando com este rumo na margem direita da estrada de rodagem, daí segui-se acompanhando a mesma estrada com os seguintes rumos e distâncias, até o ponto C. 82°00'SO, 12m, 60°00'SO, 55,20m e daí, em curva, 176,02m. e do ponto final da mesma com 12°25, SO, 34,40m. Tudo conforme planta de Levantamento Planialtimétrico e a respectiva Escritura e Certidão do Registro de Imóveis da Comarca de Blumenau, cujos documentos passam a fazer parte do presente Decreto, sendo que a área se destina ao alargamento da Rua Pedro Artur Zimmermann, conforme descrição do projeto anexo.

Artigo 2º - As despesas decorrentes do presente decreto ocorrerão por conta da dotação orçamentária própria consignada no orçamento vigente da Secretaria de Planejamento Transportes e Obras.

Artigo 3º - Este Decreto entra em vigor na data de sua publicação, revogadas as disposições em contrário.

Gaspar, 16 de agosto de 2000.

ANDREONE SANTOS CORDEIRO
Prefeito Municipal em Exercício

VEJA O QUE O CDL-GASPAR PODE FAZER PELO SEU NEGÓCIO



CDL - GASPAR
Câmara de Dirigentes Lojistas
Rua Cel. Aristiliano Ramos, 502 - Centro
89110-000 - Gaspar - Santa Catarina
Telefone: (0xx47) 332-2599

S.O.S. CAROLINE

Caroline Giovanelli, 8 anos, precisa de sua sensibilidade. Ela sofreu um grave acidente doméstico e teve queimaduras de 3º grau. Necessita de várias cirurgias para que a sua pele volte a acompanhar o crescimento ósseo.

ABRA SEU CORAÇÃO!!
OUTUBRO, MÊS DA CRIANÇA E DA SORTE!
COMPRE SEU BILHETE E AJUDE-NOS A RECUPERAR A PEQUENA CAROLINE!!

Sorteio dia 21/10/2000 pela Loteria Federal.

Esta promoção em nome da Associação Voluntária de São Roque está devidamente autorizada no M.J. (Receita Federal) Nº 02/018/2000.

Governador quer criar selo de qualidade para a produção catarinense

O governador Esperidião Amin assinou no último dia 09, o projeto de lei que dispõe sobre a certificação de qualidade, origem e identificação de produtos agrícolas e alimentos. Amin salientou que a proposta pretende oferecer garantias de renda para o pequeno agricultor e assegurar a qualidade da produção ao consumidor. "Estamos apostando nas nossas potencialidades", afirmou o governador.

O secretário de Desenvolvimento Rural e da Agricultura, Odacir Zonta, informou que o projeto prevê a criação de cinco selos de identificação para produtos agroalimentares: denominação de origem controlada (DOC), indicação geográfica protegida (IGP), produto de agricultura orgânica (ORG), produto de origem familiar (FAM), e certificado de conformidade (CCO). Na ocasião, Zonta enfatizou a importância da iniciativa na orientação da produção agrícola e de alimentos a fim de assegurar a comercialização. "A valorização vai oferecer condições de competitividade".

Na ocasião, também foi realizado o lançamento da "Síntese Anual da Agricultura de Santa Catarina". Elaborado pelo Instituto de Planejamento da Economia Agrícola (Icepa), vinculado à Secretaria da Agricultura, o documento revela o desempenho da agricultura catarinense nas safras 98/99 e 99/2000.

O secretário-executivo do Icepa, Djalma Rogério Guimarães, destacou o crescimento de 16,9% do Produto Interno Bruto (PIB) do setor, chegando, em 1999, a R\$ 3,4 bilhões. Ele frisou também o incremento da produção de 9,7%, com destaque para a pecuária



Arquivo

(7,4%), cujos preços foram em média 12% superiores, a produção de grãos (11%) e a fumiicultura com uma expansão de 25%. Segundo Guimarães, o aumento serviu para compensar o mau desempenho da produção de soja e tomate e dos preços do feijão, maçã, banana e batata-inglesa. Enfatizou ainda o incremento na produção de cebola, que com uma colheita de 348,6 mil toneladas atingiu recorde histórico na oferta catarinense do bulbo.

Além do aumento na produção de cebola, o Icepa mapeou o crescimento em 30% na produtividade de milho nos últimos dois anos, atingindo na última safra 3,2 milhões de toneladas. A meta, segundo ele, é produzir 400 mil toneladas a mais no próximo plantio.

Outro setor que registrou superávit

foi o leiteiro. A produção saltou de 220 milhões de litros em 1991 para mais de 550 milhões de litros em 1999. "A atividade garante sustento a 35 mil pequenos agricultores catarinenses".

O crescimento da produção madeireira também é destaque na "Síntese Anual da Agricultura de Santa Catarina". Guimarães ressaltou que apesar de o Estado possuir 1,1% do território nacional é responsável por 19% da produção nacional. Além disso, 23,7% de todos os produtos catarinenses exportados são de base florestal.

O secretário-executivo do Icepa também enalteceu a piscicultura e maricultura do Estado. Com uma produção anual de 10 mil toneladas, Santa Catarina é considerado o principal produtor de moluscos do Brasil.

Agenda

Horário Especial

Em virtude do horário especial de expediente da Prefeitura Municipal de Gaspar, a Secretaria Municipal de Agricultura comunica a toda a comunidade gasparense, que até o dia 30 de dezembro de 2000, o horário de expediente será das 7:00 às 13:00 horas. Para tanto solicitamos aos produtores rurais, maior brevidade nas chamadas para serviços de Atendimento Clínico e Inseminação Artificial, possibilitando assim o atendimento a todos. OBS: O Setor de Meio Ambiente cumprirá expediente no horário das 13:00 às 19:00 horas.

Calcário

As encomendas de calcário poderão ser feitas mediante a apresentação de análise de solo. Os preços são: R\$ 8,50/ton a granel; R\$ 16,50/ton ensacado. O frete ficará por conta da P.M.G.

Patrulha Mecanizada

Os produtores rurais, que queiram receber atendimentos da patrulha mecanizada, deverão fazer suas reservas para trator de pneus, sendo que são realizados serviços de arado, rotativa, grade e roçadeira. Preços: tratores 01 e 02: R\$ 15,00/h; tratores 03 e 04: R\$ 18,00/h.

Análise

Os produtores rurais interessados, poderão trazer amostra de terra para que seja realizada a análise de solo. Maiores informações pelo fone 332-2020 ou diretamente na Secretaria, como Sr. Josi.

Recadastramento

Ocorreu no mês de setembro o recadastramento do ITR/2000. Aconselhamos os proprietários de imóveis rurais que ainda não fizeram, para que façam, evitando assim problemas futuros com a Receita Federal.

Juliano André dos Santos
Secretário Municipal de Agricultura

LEOPARDO MÁQUINAS

Revenda e assistência técnica autorizada

- Motosserras
- Roçadeiras
- Ordenhadeiras



- Desintegradores
- Pulverizadores
- Lava Jato

Av. das Comunidades, 460
Centro - Gaspar

Fone/Fax: 332-1236

Rua 15 de Novembro, 622
Centro - Rio do Sul

Fone: (047) 521-3637



PREVISÃO DO TEMPO

Área de instabilidade deverão manter as condições de chuva em SC durante esses dias. As temperaturas deverão manter-se estáveis. Os ventos soprarão de nordeste, com intensidade fraca a moderada.



TERRAPLEN. E TRANSPORTES
CAIBI LTDA

Serviço completo de terraplenagem, coleta de entulhos, arroeiras, aberturas de valas e ribeirões

332-0749 / 332-0825

Rodovia Ivo Silveira, Km 19 - Gaspar

ACQUA SUL

Vendas de Alevinos I e II

Convênio com a Epagri, nº
09.17.07.0000.100.767/97

Baú Central - Ilhota/SC. Fone: 391-5665



Recycle Catarinense
de Coleta de Lixos e
Entulhos Ltda.

**Agilidade na remoção
de lixos e entulhos**

Rua Joaquim Zucco, s/n - Nova Brasília
Brusque. Fone: 350-0386

Emagreça com Saúde!

Distribuidora de produtos naturais para emagrecimento.
Produtos Herbalife vindos diretos dos EUA.
Ligue já 332-3462, falar com Lídia

Vende-de

Terreno com 110.000m², localizado no Alto Gasparinho. O terreno tem nascente de água e apresenta um ótimo lugar para fazer lagoas. Preço a tratar. Mais informações com o telefone 391-0703 ramal 220.

Troco

Celular NOKIA de taxa por um celular pronto. Contato pelo fone: 91039094 com Carla.

Vende-se

Terreno com 300m², localizado no loteamento Esperança, rua Francisco Lenfers - Margem Esquerda. Aceita-se proposta. Informações pelo fone (047) - 633-2905 ou 9986-7652 com Roberto.

Anuncie no

Jornal METAS

(0xx47) 332-1620

e-mail:

jornalmeta@terra.com.br



Das 11:00 h
às 13:00 h

332-0002
ATIVA FM
89.7
GASPAR/SC

Wieser
Automóveis

TRADIÇÃO E
QUALIDADE

COMPRA - VENDE - TROCA - FINANCIA

Pálio EX - 2 portas	0Km	G	Branco	R\$ 14.000,00
Fiat/Uno-Mille-SX-Young	98	G	Cinza	R\$ 10.500,00
Fiesta - 1.0	98	G	Prata	R\$12.000,00
Silverado-Stander-Compl.	98	D	Prata	R\$ 41.000,00
Santana Quantum-GL-1.8 c/ar	97	G	Azul	R\$ 16.500,00
Omega - GLS - 2.2 - compl.	97	G	Prata	R\$ 22.500,00
Corsa Super - 1000- Compl s/dire	97	G	Prata	R\$ 12.500,00
Omega- Suprema - GLS 2.2Com.	96	G	Verde	R\$ 17.000,00
Kombi - Vidrançada	96	G	Branco	R\$ 8.500,00
Pampa - L 1.6	96	G	Vermelho	R\$ 8.000,00
Escort - 1.6 - I GL	95	G	Bege	R\$ 10.300,00
Versailles - 2.0 - Compl.	94	A	Preto	R\$ 9.800,00
Gol - CL - 1.6	94	A	Verde	R\$ 7.300,00
F - 1000 - S - c/ direção	94	D	Vermelho	R\$ 27.500,00
Versalles - 2.0 - Compl.	93	A	Preto	R\$ 9.300,00
Chevy Camping	93	A	Branco	R\$ 5.200,00
Gol CL 1.8	93	A	Branco	R\$ 7.000,00
Voyage GL 1.8 4 portas	92	A	Bege	R\$ 7.000,00
Opala Comodoro - 4 p. Compl.	89	A	Verde	R\$ 5.900,00
Voyage - S	86	G	Verde	R\$ 3.900,00
Opala Comodoro	83	G	Azul	R\$ 2.200,00
Mobilete	82	G	Cinza	R\$ 300,00
Chevette	77	G	Bordo	

Fone:332-0692 - Fax: 332-0697 - Cel. 9983-2211

Rua Anfilóquio Nunes Pires, 369 - Figueira - Gaspar.



Lino CR
Imóveis
Assessoria Imobiliária

332-0308
9979-7753
CRECI 10.257 - F

VENDE APARTAMENTO

Ref. 01 - Apartamentos no Ed. Monte Carlo - RESIDENCE - com 2 e 3 quartos, suíte, garagens. Uma entrada e o saldo em 100 meses, financiamento direto pela Construtora Incorporadora.
Ref. 02 - Apartamento no Residencial Alvorada pronto para morar, com 03 quartos, suíte, garagem e demais dependências. Pagamento 20% de Entrada e o saldo financiado em 100 meses pela Construtora.
Ref. 03 - Apartamento com 02 quartos e demais dependências - Conjunto Resd. Bela Vista. Preço: R\$ 20.000,00 - assumir prestação de R\$ 75,00 mensais.

CASAS

Ref. 04 - Casa em alvenaria com 03 quartos, mais dependências edificada em um terreno medindo 3.072m² fazendo frente com a Rua Olga Bohn proximidades Vineplast, Bairro Coloninha. Preço R\$ 40.000,00, 50% de entrada - saldo parcelado, aceita carro, terreno medindo 3.097m².
Ref.05 - Casa em alvenaria c/3 quartos, demais dependências, garagem para 2 carros. Aceita contra proposta R\$ 60.000,00.
Ref. 06 - Casa em alvenaria c/03 quartos, 2 BWC, garagem para 02 carros e demais dependências. Proximidades do Supermercado Bluville praí de Penha - Armação. Preço: R\$ 25.000,00 - aceita carro ou terreno c/ parte de pagamento.
Ref. 07 - Casa em alvenaria com 3 quartos, 01 BWC e demais dependência. Terreno medindo 276m² - casa medindo 150m² - Bela Vista. Obs: Toda a documentação em dia - Preço R\$ 50.000,00.
Ref. 09 - Casa em alvenaria c/ 04 quartos, sala grande e demais dependências. Terreno medindo 562m². Preço: R\$ 45.000,00 (Ilhota).
Ref. 10 - Casa em alvenaria c/ 02 quartos e demais dependências - Terreno medindo 20.400m² - Rodov. Jorge Lacerda, próx. a Polícia Rodoviária.

TERRENOS

Ref. 06 - LOTES ÁREA NOBRE: Próximo a Avenida das Comunidades, metragem de 380 a 1.000m². Preço R\$ 12.000,00 a R\$ 27.000,00 à vista ou 30% de entrada, saldo em 12, 24 e 36 meses.
OBS: Com ótimas residências já construídas, no loteamento.
Ref. 14 - Lotes: Bairro Sete de Setembro, próximo ao conjunto residencial Arco-Íris, área medindo 382,00m² - livre de enchente.
Ref. 15 - TERRENO ÁREA COMERCIAL: com 450m², Rua Prefeito Leopoldo Schramm, Bairro Coloninha - distante 200 metros da Círculo S/A.
Ref. 16 - Terreno Medindo 10.615,44m² - Próximo a Venda do Estiler - Rua Gasparinho Quadro - Preço R\$ 27.000,00.
Ref. 17 - Terreno medindo 3.210m² - próx. ao Conjunto Resd. Bela Vista. Rua São Paulo - Bela Vista. Preço: R\$ 22.000,00 - aceita carro.

LOTEAMENTO FIGUEIRAS

Lotes: 450m², entrada: R\$ 1.500,00 a R\$ 2.500,00, saldo parcelado em 36 vezes, parcelas de R\$ 275,00 - ou à vista a combinar.

LOTEAMENTO POR DO SOL

Terreno medindo 456m² - R\$ 9.000,00. Aceita carro como pagamento.

ALUGA-SE

Ref.05 - Casa em alvenaria c/3 quartos, demais dependências, garagem para 2 carros. Valor R\$ 240,00 por mês.

Avenida das Comunidades, 10, 2º andar - sala 05 (Prédio do Bali)

Bangalô
Imóveis Ltda



VENDE - CASAS

Bela Vista - Alvenaria 195,00m² - 03 dormitórios - sendo 01 suíte - R. Brasília - R\$ 35 mil;
- Alvenaria com 236,00m² - 04 dormitórios + sala comercial - Rua Theodoro Deschamps - R\$ 40 mil. Aceita troca sítio;
- Mista com 82,00m² - 03 dormitórios - R. Bernardino A. Souza - R\$ 15 mil;
- Alvenaria com 250,00m² - 03 dormitórios, sendo 01 suíte - Rua Bom Retiro - R\$ 55 mil;
- Mista com 96,00m² - 03 dormitórios - Rua Ermesto Hoster - Próximo a rodovia - R\$ 25 mil;
- Alvenaria com 288,00m² - 02 pisos - 04 dormitórios - Rua Iporã - R\$ 65 mil. Aceita carro;
Centro - Alvenaria com 144,00m² - 03 dormitórios - sendo 1 suíte - R. Itajaí - R\$ 45 mil;
- Apartamento com 135,00m² - 03 dormitórios, sendo 01 suíte - Rua Cel. Aristiliano Ramos - R\$ 70 mil;
Coloninha - Mista com 220,00m² - 02 Pisos - 03 dorm/02 salas comerciais - R. Pref. Leopoldo Schramm - R\$ 35 mil;
- Alvenaria com 94,50m² - 03 dormitórios - Rua Jacob Müller - R\$ 35 mil;
- Alvenaria com 147,00m² - 03 dormitórios - Rua José Eberhardt - R\$ 70 mil;
Figueira - Alvenaria com 134,00m² - 03 dormitórios - R. Maria M. Cardoso - R\$ 28 mil;
- Alvenaria com 50,00 m² - 02 dormitórios - Rua Manoel Bernardes da Silva - R\$ 20 mil. Aceita carro e/ou financiamento pela Caixa;
Gaspar-Mirim - Alvenaria com 130,00m² - 03 dormitórios + 02 salas comerciais - Rua Fernando Krauss - R\$ 22 mil;
Gasparinho - Alvenaria com 100,00 m² - 03 dormitórios - R. Frei Solano - R\$ 20 mil;
- Alvenaria com 112,00m² - 03 dormitórios, sendo 01 suíte - Terreno com 3.330,00m² - Rua Piracicaba - R\$ 35 mil;
- Alvenaria com 72,00m² - 03 dormitórios - R. Júlio Testoni - R\$ 15 mil;
- Alvenaria com 100,00m² + galpão com 91,00m² - Rua Henrique Nicoletti - R\$ 38 mil. Aceita troca casa menor valor - Figueira/Coloninha/Gaspar-Grande;
Margem Esquerda - Prédio de Alvenaria - 02 pisos - com 240,00 m² - R. Pedro Simon - R\$ 45 mil;
- Alvenaria com 55,00m² - 03 dormitórios - Sertão Verde - R\$ 10 mil;
- Alvenaria com 108,00m² - 03 dormitórios - R. Niterói R\$ 35 mil;
- Alvenaria com 104,00m² - 03 dormitórios - Rua Rodolfo Gunther - R\$ 20 mil;
B. Santa Terezinha - Alvenaria com 220,00m² - 03 dormitórios - R. Damiano Venturi - R\$ 30 mil;
- Alvenaria com 40,00m² - 02 dormitórios - Rua Botuverá - R\$ 16 mil;
Mista com 120,00m² - 03 dormitórios - Rua Arthur Poffo - R\$ 13 mil;
B. Sete de Setembro - Alvenaria com 222,85m² - 03 dormitórios, sendo 01 suíte com hidro e piscina R. Manoel Bittencourt - R\$ 110 mil. Aceita financiamento;
- Prédio de alvenaria - 02 pisos - semi-acabado, com 180,00m² - Rua Minas Gerais - R\$ 50 mil;
- Alvenaria com 144,00m² - 03 dormitórios + kitinete - Rua Manoel Bittencourt - R\$ 35 mil. Aceita troca por sítio;

VENDE - TERRENOS

Barracão - Rua João de Borba com 1.568,58m² - R\$ 27 mil;
Centro - Rua 31 de Julho com 828,58m², contendo 01 prédio em construção - R\$ 60 mil;
- Loteamento São Pedro com 421,11m² - R\$ 14 mil;
- Loteamento São Pedro com 416,00m² - R\$ 17 mil;
Margem Esquerda - Rua Francisco Lenfers com 300,00m² - R\$ 6.500,00;
- Rua Otacílio Costa com 812,67m² - R\$ 6 mil;
- Rua Niterói com 500,00m², contendo Oficina Mecânica completa (galpão, máquinas e equipamentos) R\$ 130 mil;
B. Santa Terezinha - Loteamento "Por do Sol" com 607,38m² - R\$ 9 mil;
- R. Carajás - Loteamento Denise com 413,22 m² - R\$ 9 mil;
Coloninha - R. Evaldo Gaertner com 835,00m² - R\$ 20 mil;
- Rua Arnoldo Koch com 464,00 m² - R\$ 10 mil; Estuda-se parcelamento;
Rua Silvio João Zimmermann com 356,50m² - R\$ 8 mil;
Rua Frei Canfizio com 811,58m² - R\$ 12 mil;
B. Sete de Setembro - Rua Manoel Bittencourt - Fundos - com 526,00m² - R\$ 16 mil;
- Rod. Francisco Mastela - Fundos do Hotel - com 390,00m² - R\$ 13 mil;
- Rua Eduardo Heinig com 592,00m² - R\$ 12 mil;
- Rua Angelina Motter, com 321,25 m² - R\$ 6 mil;
- Rua Canoinhas com 561,00m² - R\$ 10 mil;
Poço Grande - Rua Silvio Garjeski com 748,00m² - R\$ 8 mil;
Rod. Jorge Lacerda - Terreno com 3.397,00m² - em frente ao Ginásio de Esportes João dos Santos - R\$ 50 mil;
- Próximo à divisa Gaspar/Ilhota com 20.000,00 m² - 80 metros de frente para a rodovia - R\$ 30 mil;
- Terreno com 3.192,00m² - próximo Ginásio de Esportes - R\$ 25 mil;
- Próximo à divisa Gaspar/Ilhota com 22.000,00m² - R\$ 8 mil;

Av. das Comunidades, 310 - Sala 202 - Centro - Gaspar - Fone: 332-1074

Jeep Clube de Gaspar participa de campeonatos

O Jeep Clube de Gaspar SC, participou do 1º. Raid Trilha do UGA UGA, no último sábado, com seis integrantes que foram até a cidade gaúcha de Marau RS e trouxeram de lá duas classificações ficando assim distribuídas:

Categoria Master

3º. Lugar

Piloto – Francisco Hostins

Navegador – Carlos Roberto dos Santos

Zequinha – Silvio Fistarol

5º. Lugar

Piloto – Luis Armando Chiarello

Navegador – Tarcísio Henrique Poza

Pederiva

Zequinha – Carlos Alberto Junkes

O Jeep Clube de Gaspar SC, também participou da 11ª. Etapa do Campeonato Catarinense de Jeep Raid, no último sábado, na cidade de Tubarão SC, com a equipe formada pelo piloto Eduardo Moser e seu navegador Egidio Pasta que também trouxeram desta cidade catarinense a segunda colocação nesta prova. No campeonato catarinense de Jeep Raid na categoria Junior a dupla Eduardo e Egidio se colocam na quarta posição



Barão/Ceval fica com o título da Copa Brasil

O Barão/Ceval não decepcionou na sua participação na Copa Brasil, que ocorreu em Fortaleza entre os dias 10 e 15 deste mês. O time do técnico Chiquita ficou com o título da competição ao vencer na final os paulistas do Palmeiras por 3 sets a 0.

O novo desafio agora será o

Estadual, com o primeiro jogo marcado para a próxima quinta-feira, em Florianópolis, diante da Unisul. “A equipe esteve muito bem posicionada em quadra na decisão”, elogiou o supervisor Artur Moraes, referindo-se a partida final do sábado diante do Palmeiras.



Barão vence os Escolares

A equipe do Barão, que representou Blumenau nos Jogos Escolares disputados em Porto Alegre no último final de semana, ficou com o título da competição. Comandado pelo técnico André Donega, os blumenauenses venceram os representantes de São Paulo no primeiro jogo por 3 a 0. Na segunda par-

tida, a equipe de Blumenau bateu os gaúchos também por 3 a 0. Na final, mais uma vitória. Desta vez contra os paranaenses por 3 a 2. Com o título, os representantes de Blumenau se garantiram no Brasileiro Escolar, que será disputado entre os dias 30 de outubro e 4 de novembro em Campinas.

EDITAL DE NOTIFICAÇÃO POR INFRAÇÃO DE TRÂNSITO N.147 115/2000

FUNDAMENTADO NOS TERMOS DO ART. 281, PARÁGRAFO ÚNICO, INCISO II, DA LEI N. 9.503, DE 23/09/97, A AUTORIDADE DE TRÂNSITO, AO FINAL IDENTIFICADA, NOTIFICA O(S) PROPRIETÁRIO(S) DO(S) VEÍCULO(S) ABAIXO ESPECIFICADO(S), DA AUTUAÇÃO PELO COMETIMENTO DA(S) INFRAÇÃO(OES) RESPECTIVAS(S), PODENDO, CASO QUEIRA, NO PRAZO DE 15(QUINZE) DIAS, APRESENTAR DEFESA PRELIMINAR OU AINDA INFORMAR O VERDADEIRO INFRATOR, CONFORME DISPOSTO NO ART. 257 PARÁGRAFO 7 DA MESMA LEI, COMBINADO COM A RESOLUÇÃO N. 017/98, DO CONTRAN, SENDO PESSOA JURÍDICA O PROPRIETÁRIO DO VEÍCULO, A NÃO INDICAÇÃO DO CONDUTOR IMPLICARÁ NAS SANÇÕES DO ART. 257, PARÁGRAFO 8, DO CTB.

NO. DA PLACA	AUTO DE INFRAÇÃO	NOME DO PROPRI./CONDUTOR	COD. DA INFRAÇÃO
LWX0676	55589754	SANDRA REGINA DA SILVA	703
LXW1144	55583167	JUSCELINO MAJE ELIBIO	704
LZV8291	55583127	ESTEVÃO SANT'ANA FILHO	552
MAC0988	55584824	MARIA AMÉLIA WILWERT	545
MAM8991	55584823	SILVIO LUIZ MACHADO	659

ENQUADRAMENTO

545 = CTB 181 VIII

552 = CTB 181 XV

659 = CTB 230 V

703 = CTB 244 I

704 = CTB 244 II

TRANSCORRIDO O PRAZO ACIMA, SEM A APRESENTAÇÃO DE DEFESA PRELIMINAR, OU POR SEU INDEFERIMENTO, FICA(M) O(S) NOTIFICADO CIENTE(S) DA IMPOSIÇÃO DA PENALIDADE NOS TERMOS DO ART. 282 DA LEI N. 9.503, DE 23/09/97, E SEUS PARÁGRAFOS 4 E 5 (ACRESCIDOS PELA LEI 9.602/98), PARA, EM 30 DIAS, EFETUAR O PAGAMENTO OU, QUERENDO, AINDA, APRESENTAR RECURSO A JARI.

OS PRAZOS ACIMA REFERIDOS ENTRAM EM VIGOR NA DATA DA PUBLICAÇÃO DESTA EDITAL.

GASPAR/SC, EM 14 DE SETEMBRO DE 2000.

AUGUSTO BEDUSCHI NETO

DELEGADO DE POLÍCIA

www.terra.com.br

**A Internet do Brasil
agora é a Internet da Terra.**

O ZAZ cresceu e virou Terra,
o megaportal mundial de serviços de Internet.

- Suporte gratuito 24h do dia, 7 dias da semana
- Chat, serviços, shopping, informação e notícias
- Treinamento gratuito
- Mais de 150 cidades
- Entrega do kit de acesso na sua casa
- Atendimento na sua região
- Maior conteúdo aberto do Brasil
- Conexão fácil e rápida

Blumenau 326.5354
Brusque 255.7100
Gaspar/Indaial 0800 473473

Acesso Ilimitado **R\$ 19,90**
por mês com suporte gratuito 24h

terra

DOIS TOQUES



Defesa tricolor garantiu vitória

Jogando com personalidade e com uma grande atuação do lateral-esquerdo Paulo César, autor de dois gols, o Fluminense derrotou o Cruzeiro por 2 a 1, neste domingo, no Maracanã, e agora ocupa a quinta colocação na tabela da Copa João Havelange, com 28 pontos. Oséas fez o gol cruzeirense, que mesmo derrotado continua líder, com 31 pontos. O zagueiro cruzeirense Cléber foi expulso na segunda etapa. Apesar de jogar fora de casa, o Cruzeiro começou melhor, pressionando o Fluminense. No entanto, a primeira boa chance foi do Tricolor, num chute forte de Magno Alves que saiu à esquerda do gol de Jefferson. O time carioca reequilibrou as ações e abriu o placar aos 27 minutos: Magno Alves fez boa jogada e a bola sobrou para Paulo César, que, de pé direito, colocou sem defesa para o goleiro cruzeirense. O primeiro tempo terminou com o Cruzeiro tentando o gol de empate, mas a defesa tricolor estava bem e garantiu a vantagem. No segundo tempo, o técnico Luiz Felipe Scolari tentou dar maior poder ofensivo ao Cruzeiro, colocando o atacante Fábio Júnior no lugar do meia Ricardinho. No entanto, o time mineiro, apesar de dominar, não conseguia romper o bloqueio tricolor. Até que, aos 22 minutos, Donizete Amorim cruzou da direita, Paulo César dominou livre na área e chutou de bico, sem chances para Jefferson: 2 a 0 Flu. Minutos depois o zagueiro Cléber, do Cruzeiro, foi expulso. Paulo César podia ter se consagrado definitivamente aos 38 minutos, quando cobrou uma falta na trave direita. Porém, três minutos depois, após um córner da direita, Oséas cabeceou sem chances para Murilo e diminuiu o placar. O jogo terminou de forma dramática, com o Cruzeiro pressionando e o Fluminense se defendendo com inteligência e garantindo uma ótima vitória rumo à classificação.

Gincana Uni-Água reúne 180 pessoas

A Professora de natação da Academia Tropical, Elisete Silva, organizou gincanas envolvendo crianças, adolescentes, adultos e idosos com o objetivo de integrar à Campanha da Cidadania pela Água no Vale do Itajaí. No encontro, que reuniu 183 crianças, foram sorteadas cartilhas educativas e camisetas referentes a programação da Semana da Água, coordenada pelo Samae, que busca iniciar a conscientização do problema da escassez de água no Planeta. Confira as equipes vencedoras das Gincanas: Águia Dourada, Paz e Amor, Os Tubarões, Primavera.



Agecor na Maratona Anti-Fumo

Os atletas da AGECOR- Associação dos Corredores de Rua de Gaspar, estiveram em Curitiba, no último dia 08 de outubro, parti-

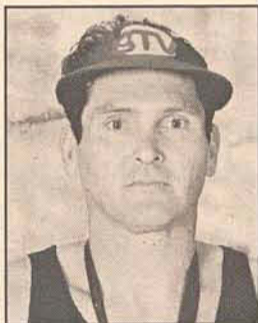

Paulo Maba

cipando da 1ª Meia Maratona Anti-Fumo da cidade de Curitiba, promoção da empresa ART & Sport, num percurso central da cidade de 21 quilômetros, com largada e chegada no Centro Esportivo do Pinheirão.

Estiveram presentes os atletas Paulo Maba, Euclides Conceição, Jefferson Conceição, Valmor Conceição, Dealtina Conceição Coninck e Alzemir Rafael, que obtiveram bons índices de aproveitamento.

TAÇA RIO ITAJAÍ-AÇU 2000

Finais

Primeiro Jogo da Decisão

Local: Campo da Soc. Tamandaré Lagoa
Data: 15 de Outubro 2000
Início: 17:00 horas

Resultado Final

Soc. Tamandaré 3 x 0 Águia F.C.
Gols Garnizé aos 30 do 1º tempo.
Garnizé aos 52 do 1º tempo.
Vonei aos 16 do 2º tempo.

Arbitro: Luiz C. Schmitt (Saporema)
Toni e Edilson (Bandeiras)

Segundo Jogo da Decisão

Local: Estádio Independência (SRD 7 de Setembro B. 7)
Data: 22 de Outubro de 2000
Início: 16:00 horas

Águia F.C. x S. Tamandaré

A equipe do Águia para ser campeã, terá que vencer no tempo normal de jogo e empatar na Prorrogação. A equipe da Soc. Tamandaré basta o empate no tempo normal, se perder terá que vencer na prorrogação.

Um grande público é aguardado no Domingo no Estádio Independência, todas as providências estão sendo tomadas para receber os torcedores e encerrar o Campeonato com uma grande festa.



Fone: 332-1469

Rod. BR - 470 - Km 39 - Margem Esquerda - Gaspar.

O melhor preço da região

Buffet completo, Espeto Corrido, Pizzas e Lanches

Segunda a sábado Buffet R\$ 4,00,
Espeto Corrido R\$ 8,00. Sobremesa grátis



Natação - Hidroginástica - Musculação - Aeroboxe
Capoeira - Ginástica - Karatê - Contato Livre - Escolinha Futsal
Escolinha de Vôlei - Curso de Manequim - Yôga - Fisioterapia
Salão de Beleza - Loja - Lanchonete - Sauna e Terapias Holísticas

RUA ALBERTO FRANCISCO JUNKES, 50 - GASPARG/SC - FONE: (0xx47) 332-8222

Acervo: Biblioteca Pública SC - Hemeroteca Digital Catarinense

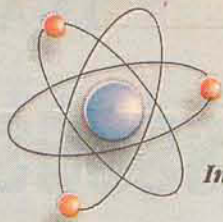

ELETRO TÉCNICA

Scheidt LTDA

Instalações Elétricas em geral - Alta tensão e baixa tensão

Fone/Fax: 332-1344/332-0686

Marcos Cruz



REVELE SEU FILME
EM 1 HORA

Fone: 332-2277

12-A

CULTURA

METAS

18 a 24/10/2000

Solo Trek! Existe isso?

Orgulhosamente falamos deste grande brasileiro, que na sua utopia guerreira iniciou seus vôos com balões coloridos, até chegar ao 14 Bis.



Hoje ao atingirmos o ano 2000, vimos que este sonho abrange ao infinito, com audaciosos vôos de Asa-delta, Pára-quadras e muitos outros que conduzem o homem ao limite da liberdade.

Com este sonho chegamos ao helicóptero pessoal, e é exatamente ele, que em breve estará prestando serviços ao homem. Com esta fabulosa aeronave individual, bombeiros não precisarão mais das escadas para socorrer as vítimas nos prédios em chamas, os jornalistas saltarão do mais complexo



trânsito para cobrir suas matérias, nos seqüestros, imagino que os ladrões terão mais dificuldades para fugir, quem sabe se este já estivesse em uso teríamos aprisionado o famoso "Lalau".

Estamos falando do Solo Trek, helicóptero pessoal, desenvolvido por uma empresa americana, a Millennium Jet,

com potencial para transformar tudo isso rapidamente em realidade, seus fabricantes garantem que ele começará a ser testado num tubo de vento da NASA.

Dentro de 30 meses, com velocidade de 110 quilômetros por hora e com capacidade de decolar até sobre uma mesa, estará esta sensacional maravilha sobre o espaço sideral.



Lendo tua história, Santos Dumont, ou melhor, "Santo do Ar", esta engenhoca vem ao encontro do teu sonho, e onde estiveres neste infinito do céu, deverás estar vibrando com tantos "homens voadores", os quais também desafiaram a lei da gravidade.

Hei senhor! "Santo voador", é tudo que você queria e sei que estarás voando junto a estes "homens pássaros" bailando nesta incrível e fascinante maravilha.

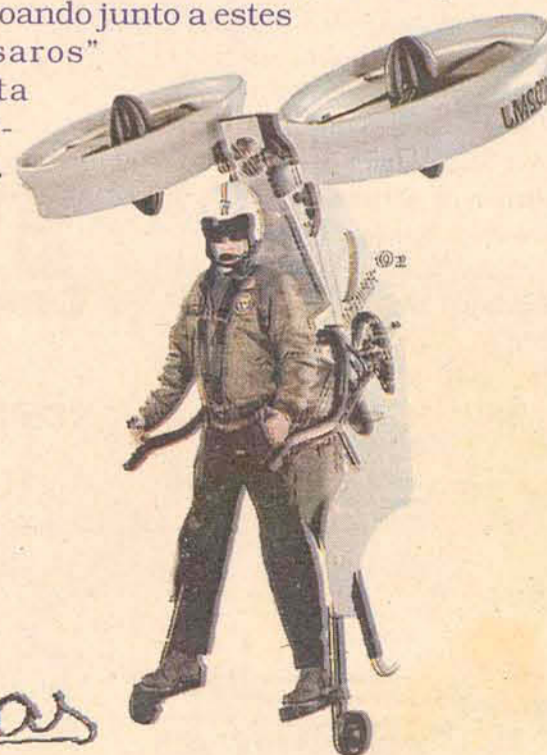

Rodcas