



COLÉGIO SÃO FRANCISCO
332-1088 / 332-3010



SUPERMERCADOS ZONI
PRONTO PARA SERVIR VOCE

Coloninha
332-0160
Santa Terezinha
332-1060
Sete de Setembro
332-0582



SANTOS
MATERIAIS DE CONSTRUÇÃO
Fone: 332-0995
332-1273
20 Anos ajudando a construir Gaspar
Rua 7 de Setembro, 112 - Gaspar

Anuncie no
METAS
O SEU JORNAL
(0xx47) 332-1620
e-mail:
jornalmeta@terra.com.br

METAS

ANO I - NÚMERO 30 - 02 A 10 DE OUTUBRO DE 2000 - R\$ 1,00

O SEU JORNAL

RELÓGIO DO TEMPO

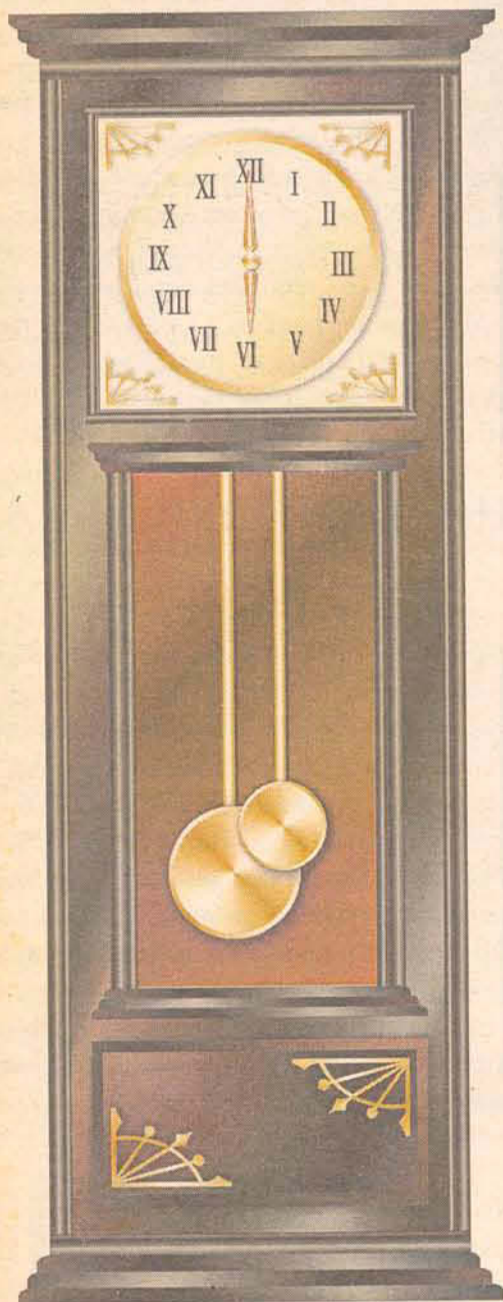

O que conta todo o tempo no mundo, e na vida do ser humano é o relógio.



BEL
CONTABILIDADE
332-0330

É exatamente o tempo que o relógio nos mostra, funcionando perfeito, para tudo, assim caminha a humanidade. Para o Brasil, Estados e municípios é nesta contagem do tempo, que elegemos novos governantes, marcando horas importantes. Desejamos que sejam novos políticos, sem os vícios desta corrupção que assistimos nos últimos tempos, desinteressados de cumprir com o povo o seu verdadeiro papel.

Queremos sim, que este tempo que tivemos de maus governantes tenha ficado para trás, que hoje os ponteiros ao marcarem a hora do resultado final desta eleição municipal, e nacional, o povo tenha escolhido realmente o melhor. E que Gaspar, este município, caminhe dentro do tempo, com seriedade e dignidade, buscando tudo o que perdeu, que os ponteiros dos relógios marquem esta nova era. Que este povo saia às ruas comemorando a vitória de uma grande inovação política. Que esta alegria permaneça sempre dentro do nosso município, quero acreditar, que todos nós tenhamos realmente tido a inteligência de ter escolhido o melhor.

Ao levantarmos nossa bandeira, que seja de prosperidade, levando o colorido de alegrias ao infinito deste céu, e que a beleza das flores perfumem o ar, já que estamos na primavera, estação que tudo floresce, nascendo uma nova estrela neste infinito, difícil, mas não impossível de administrar.

Parabéns Sr. novo Prefeito de Gaspar.

Rdcas



ARTE GRÁFICA
Cartões de Visita; Convites para festas em geral; Etiquetas auto-adesivas; Trabalhos com Scanner; Logotipos; Curriculum Vitae; Xerox; Encadernação; Impressões e outros.
(0xx47) 332-5123
arte_grafica@bol.com.br
Rua Duque de Caxias, nº 10 - 1º andar. Gaspar - Centro. Ao lado da Statuas Modas

Nesta Edição
Entrevista exclusiva com o Diretor Técnico do HNSPS
Páginas 08,09-A



CAIBI
Terraplenagem e Transportes
Agradecemos a Preferência
Rod. Ivo Silveira - Km 19 - Rua Dois Irmãos, 110 - 89110-000
Prox. à Plasvale - Bairro Sta. Terezinha - Gaspar - SC

A política não acabou

A

cabou a ansiedade, já conhecemos o novo prefeito e os novos membros da câmara legislativa. Agora inicia um novo processo que cabe exclusivamente à comunidade:

o de fiscalizar e cobrar. A política não acabou como afirmam muitos, pelo menos não deveria. O plano de governo do novo prefeito que foi tão exposto durante a campanha deve estar na gaveta de cada munícipe. Saber reivindicar promessas, direitos e principalmente se engajar em processos participativos é um dever de todo cidadão.

Independente do candidato da preferência de cada um de nós, é preciso ter clareza de que não existe um salvador da Pátria. Jamais haverá quem resolva todos os problemas. Somos todos co-responsáveis por qualquer administração. Começando pela nossa rua e nosso bairro, conseqüentemente estaremos colaborando para

uma cidade melhor. Procurar saber o que está acontecendo, participar das reuniões do Legislativo, opinar, movimentar a opinião pública, questionar, discutir e ouvir. Eis o que pode mudar um bairro, um município, um Estado e um país. A mudança na verdade começa pelo povo, pela coletividade, jamais por uma pessoa.

No último domingo, 15 000 candidatos a prefeito e 370 000 candidatos a vereador tentaram eleger-se ou reeleger-se em 5 600 municípios brasileiros. Foi uma chance de acabar com falcatruas, falsas promessas, máfias, demagogia e interesses financeiros em detrimento com a comunidade. É melhor considerar que podemos ser todos Prefeitos e Vereadores, é só exercer nosso papel.

Elizabeth Thomé

é colunista, repórter e professora

CHARGE

Criação: Gustavo Arruda - Ilustração: Marcos Cruz



METAS

EXPEDIENTE

O SEU JORNAL

Gerentes: Marlene T. Lourenço
Altair F. Avosani

Jornalismo: Elizabeth Thomé
Gustavo Arruda

Diagramação: Joseane A. Schmitt

Ilustração: Marcos Cruz

Distribuição: Olindino Lourenço Filho

Rua Pedro Debórtoli, 277 - Gaspar/SC. e-mail: jornalmeta@terra.com.br. Fone: 332-1620

Refresco

JUNKES
CONTABILIDADE
Fone: 332-1333

Por Gustavo Arruda

g_arruda@zipmail.com.br

A edição desta coluna foi fechada na sexta-feira à tarde, antes dos resultados das eleições 2000. Portanto nenhum comentário foi feito sobre o prefeito e vereadores eleitos.

As forças

Independente de quem alcançou a prefeitura, estas eleições serviram para mostrar as forças dos partidos. O PFL mostrou que Luiz Fernando Poli continua com alta popularidade e alto índice de rejeição. Em dois mandatos, Poli é lembrado ironicamente pelos adversários pela construção da capela mortuária e pela chamada CPI das Marmitas, e ao mesmo tempo é lembrado pela humildade como trata a comunidade carente. O PPB bem que tentou renovar, mas sentiu em Francisco Hostins a única luz no fim do túnel para encarar a campanha. Ao lado dos petebistas dissidentes, o PPB contou com o apoio de grandes empresários – destacam-se alguns oportunistas. O PMDB, desacreditado no início, carregou até o fim as confusões da administração Nadinho/Andreone e certas figuras antigas do partido. Fora isto, trouxe no nome de Adilson Schmitt e outros filiados à força da renovação que precisava para continuar vivo na política. O PMDB aproveitou para preparar o terreno para Renato Vianna, provável candidato ao Senado. Já o PSDB, que insistiu em Mário Pêra, não escondeu sua característica local de ser um partido implicante. Dois dias antes das eleições, lá estavam os tucanos mexendo os pauzinhos na Justiça Eleitoral. Sem grande parte dos filiados, o PTB encarou uma campanha sabendo de suas limitações. Arruinado com as pesquisas que omitiram seu nome, o candidato petebista Dario Beduschi, em certas ocasiões como nos debates político, foi decisivo. Teresinha Ramos desmistificou os boatos que circulavam da sua desistência da campanha e segurou as pontas até o fim. Mas o PDT, seu partido, foi se espalhando para outros palanques ao longo da campanha. A maioria pulou no do PMDB. Queira ou não os partidos, o PT foi quem assustou seus adversários pela força com que veio. Mais intensamente na reta final. Empolgados com o exemplo de Décio Lima, simpatizantes vestiram a camisa para o antes desconhecido Celso Zuchi e renovaram a sigla na cidade.

No muro

Andreone Cordeiro enrolou, enrolou e ficou mesmo em cima do muro. Não apoiou explicitamente, sequer, um candidato nestas eleições. Dizem os partidários que vão se lembrar disto quando Andreone pretender a candidatura a deputado estadual. Já os dissidentes do PTB se dividiram. A maioria – entre eles Zuza, Raul Schiller e Arminda Zermiani – foi para o lado de Francisco Hostins. Comentários aumentam sobre a possível aproximação de Andreone ao PT ou ao PPS local, já que são siglas em ascendência na região. Sua expulsão do PTB parece inevitável.

Mudanças no trânsito exigem atenção dos motoristas da região

A partir da última quinta-feira, os motoristas gasparenses e os que cruzam Gaspar com destino às cidades de Blumenau, Brusque, Ilhota e ao Litoral devem prestar bastante atenção às placas de sinalização que anunciam mudanças no trânsito. Isso porque, se o tempo continuar bom, a Secretaria Municipal de Transportes e Obras fará alterações radicais no sentido de trânsito na confluência da rua Barão do Rio Branco com Avenida das Comunidades e Rodovia Francisco Mastella.

No local foi implantada uma rotatória, a partir da construção de canteiros e da recuperação das antigas pistas da rodovia Ivo Silveira, no trevo de acesso à Brusque. Os motoristas que vêm de Blumenau com direção à Brusque, Itajaí e ao Litoral e os que precisam entrar ou sair do bairro Santa Teresinha devem ter especial atenção à sinalização, pois serão diretamente afetados com as mudanças que visam dar mais segurança e agilidade no tráfego. Estes motoristas deverão obrigatoriamente fazer uso das novas pistas criadas a partir da implantação da rotatória. No local haverá duas pistas para quem segue na direção à Brusque e Itajaí e duas para quem vem destas cidades com destino à Blumenau. Assim que houver



Dois pistas para quem segue na direção a Brusque e Itajaí

adaptação às mudanças e forem concluídas outras obras físicas de complementação da rotatória (com

alargamento ou construção de novos canteiros e instalação de nova iluminação) será desativado o semáforo existente no local e implantado um sinaleiro para pedestres.

A intenção da Prefeitura é fazer

com que o trânsito flua com maior agilidade, sem abrir mão da segurança de pedestres e motoristas. Para isto, estão sendo realizadas mudanças em todo o sistema de trânsito da cidade, de acordo com projeto elaborado por uma empresa especializada.

Decreto cria a Fundação da água

O coordenador da Semana da Água no Vale do Itajaí, professor Nelcio Lindner, prestigiou o lançamento do evento em Gaspar. Na ocasião, recebeu das mãos do prefeito em exercício, Andreone Santos Cordeiro uma cópia do decreto que determina o repasse de R\$1mil para a criação da Fundação da Água. Gaspar foi o primeiro município a determinar a liberação do recurso. O exemplo deve ser seguido pelas outras 46 cidades do Vale.



Posto de Venda de Passagem Rodoviária em Blumenau de nossa Empresa Verde Vale Turismo
Rua Presidente Getúlio Vargas 232, Edif. Flórida, Rua da RBS TV
Fone: 0XX 47 326 6179

Mais uma empresa do Grupo Viação Verde Vale



SUPER ZONI

Orgulhosamente gasparense!

Coloninha 332-0160
Sta. Terezinha 332-1060
7 de Setembro 332-0582

Alunos da Apae recebem qualificação profissional

Uma parceria do Centro de Educação e Trabalho mantido pela Apae de Gaspar com Sine/Senai proporcionou um curso de estamparia de qualificação profissional. Dez educandos participaram de 80 horas de curso como professor Ricardo Becker. Os conhecimentos abordaram novas perspectivas de trabalho nessa área, bem como a prática de estamparia



realizada. No dia 25 de setembro em sessão solene os cursistas receberam seus certificados.

Hoje, dia 02 de outubro, os alunos da Apae estarão iniciando com o curso de lavagem de carros, também em parceria com o Sine/Febe. Os cursos oferecem as pessoas com necessidade educacionais especiais, novas oportunidades de inclusão no mercado de trabalho, tão almejadas pelos mesmos.

Olimpíada Especial

Foi realizado nos dias 26 e 27 de setembro na cidade de Piçarras a terceira edição da Micro Olimpíada das Apaes, com a participação das cidades de Piçarras, Balneário Camboriú, Penha,

Navegantes, Itajaí, Brusque, Camboriú e Gaspar. O Centro de Educação Integrado Fênix representando Gaspar com uma delegação de 13 atletas juntamente com os professores Adriano, Graça Troes e Silmara obtiveram excelentes resultados com os alunos Tarcísio, Leandro, Marcelo, Marcela, Helena, Vânia, Alexandre, Josué, Gilmar e Tânia. As modalidades foram divididas conforme o índice do atleta. Em novembro acontecerá em Blumenau no Sesi a Olimpíada Nacional das Apaes, durante o ano foram realizadas várias competições onde são escolhidos alguns atletas que irão representar Santa Catarina na Olimpíada Nacional.



Nelly Novaes recebeu alunos

Momentos inesquecíveis com a escritora Nelly Novaes Coelho, titular em literatura infantil, foram com certeza os vivenciados pelos alunos da 3ª Série da Escola Dolores Krauss e pelas acadêmicas Clemíria, Lúcia, Helena e Elisângela, autoras do projeto infantil: "O livro fonte de lazer e aprendizagem".

PP *palanque popular*

Por Elizabeth Thomé

Corpo de Bombeiros

A construção do Corpo de Bombeiros em Gaspar, que deveria iniciar no final de maio, até agora nem sinal. O que poderá ter acontecido?

Com igreja e sem padre

Parece estranho que católicos que pagam dízimos e fazem questão de se casar em cerimônia religiosa e com a presença de um padre, não possam fazê-lo. As pessoas que optam por horários diferentes ao determinado podem usar o espaço físico da igreja, entretanto, precisam procurar, em cidades vizinhas, padres que tenham disponibilidade para celebrar o casamento.

Cartinhas políticas

O diretor técnico do Hospital, Luís Cláudio Brandão, esclareceu em entrevista ao *Jornal Metas* que tem em seu poder cartinhas de políticos enviadas ao Pronto Atendimento encaminhando pacientes. Independente das cartas essas pessoas seriam atendidas naturalmente, o que deixa claro a demagogia e a tentativa ilusória de demonstração de poder. Enganar pessoas menos esclarecidas faz parte de um processo retroativo na sociedade. As cartinhas aparecerão...

Divisão administrativa

A entrevista do diretor técnico deixou claro que existe uma divisão ideológica dentro do Conselho Administrativo do Hospital Nossa Senhora do Perpétuo Socorro. Considerando que o hospital é da comunidade e que pessoas envolvidas na administração devam lutar para realmente reverter a atual situação, seria bom que se decidissem e reavaliassem se não seria melhor lutar por um hospital modelo, o que engrandeceria profundamente seus nomes.

Seis voltam para casa

Como em disputas esportivas, seis candidatos à prefeitura de Gaspar, voltam para casa sem levar título. Cada um volta para o seu cotidiano. Depois de conhecerem ainda melhor o processo político é extremamente importante para a comunidade que continuem contribuindo democraticamente para as questões políticas.



**Supermercado
Arno Goedert**

Fone: 332-0290

Rua Luiz Franzói, nº 250 - Margem Esquerda - Gaspar - SC



**MATERIAL DE
CONSTRUÇÃO**

Fone/Fax: (047) 332-0077 332-0290

Rua Hercílio Fides Zimmermann, 1055 - Margem Esquerda - Gaspar/SC
CGC 00.453.448/0001-60

Insc. Est. 253.032.466

Gasparense conquista o mercado em SP

G. Arruda

G. ARRUDA

Há seis meses, a jovem Daniele Costa, 15 anos, deixou o solo gasparense para se dedicar ao trabalho de modelo no estado de São Paulo. Retornando para Gaspar de férias, Daniele foi procurada pela reportagem do Jornal Metas para contar um pouco da sua promissora carreira.

Pontapé inicial

Desde criança Daniele despertava o interesse pela fotografia, moda e televisão. Hoje, com uma carreira em ascensão, Daniele sonha alto pretendendo o teatro e a televisão.

No início do ano Daniele, motivada por amigos e familiares, procurou um destes concursos de modelos, realizado na Sociedade Canarinhos. O que parecia apenas ser mais um dos concursos se transformou na realização de um sonho. A Rainha do Colégio Honório Miranda e Miss Simpatia de Gaspar deu o maior salto da vida. Bastou o convite para São Paulo para Daniele conquistar as páginas das principais revistas do país. Contratada pela agência W One, Daniele traz no

currículo participações nas revistas Noivas, Carícia e em catálogos de Moda de empresas consagradas no mercado. Ela gravou, inclusive, comerciais na televisão com artistas famosos. Um deles com a atriz Débora Secco, da prestadora de telefonia Intelig.

“Gaspar não me oferece oportunidade. Tive que optar para trabalhar fora daqui”, lembra.

O incentivo

Daniele conta que teve uma infância normal no bairro Gasparinho, onde ainda vivem seus pais. Estudou no Colégio Honório Miranda, onde fez grandes amigos. Teve que interromper os estudos para seguir viagem em busca da fama, mas diz que deve voltar em breve às salas de aula. “O estudo é tão importante quanto qualquer outra coisa”.

Os amigos e a família, antes de engatinhar na carreira de modelo, observavam o talento da garota de família humilde. O incentivo deles contribuiu, e muito, para que ela entrasse de cabeça na história de modelo e acreditasse no sucesso.

“Tempo ao tempo tudo acontece”, afirma.

Longe dos amigos, hoje Daniele mora com outras modelos em São Paulo. Sem a família por perto, teve que se adaptar a uma vida de compromissos e regras. “Temos horário para tudo”, coloca Daniele. “Eu não reclamo de nada. Estou disposta a passar por qualquer obstáculo”. Como tudo se alcança com sacrifício, a saudade dos amigos e pais - o que mais a incomoda - não chega a desmotivá-la. “Vou conseguir e pronto”, assegura a jovem modelo dos olhos azuis que deixou sua vida pacata em Gaspar para se afundar entre flashes e gente famosa no mercado paulista.

Daniele Costa
Sonho: ser feliz
Daniele: humilde



Satisfação: trabalho
Gaspar: minha vida e história
Primeiro lugar: Deus

ZAMTEC Technology

Microcomputadores - Notebooks - Impressoras -
Scanners - Plotters de Impressão e Corte - Impressoras
Fiscais - Aplicativos Comerciais

Vendas e Assistência Técnica

NÓS AVISAMOS: A ZAMTEC faz para você ...
... uma promoção relâmpago ...

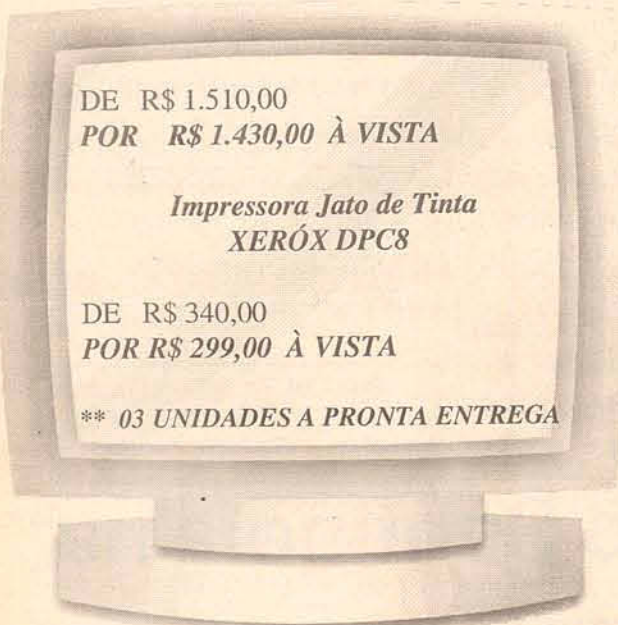

DE R\$ 1.510,00
POR R\$ 1.430,00 À VISTA

**Impressora Jato de Tinta
XERÓX DPC8**

DE R\$ 340,00
POR R\$ 299,00 À VISTA

** 03 UNIDADES A PRONTA ENTREGA

MICRO AMD K6 II
500 Mhz, Monitor 15"
SAMSUNG, 64 Mb de
memória, HD 10.2 Gb Ide,
08 Mb de vídeo, Drive de
disquete de 1.44 Mb,
Gabinete Mini-torre, Kit
multimídia 52X (CD-Rom
+ caixas) Fax/Modem
56K, Teclado, Mouse.

... COM PREÇOS DE VIRAR A
CABEÇA !!!

APLICATIVOS COMERCIAIS COMPUFOUR

Revenda Credenciada para Venda, Instalação e Suporte
Controle de estoque, Lista de Preços, Cálculo do preço de
venda, Configuração e emissão de notas fiscais, Calcula
ICMS, IPI, ISS, IR na nota, Gera arquivos magnéticos para e
receita, leitura de código de barras, Emissão de etiquetas
com código de barras, Integração com balanças, Inventário
de estoque, Contas a receber e a pagar, Bloquetos, Carnês,
Duplicatas, Impressão de cheques, Mala direta, Cadastro de
Clientes e Fornecedores com histórico de vendas e compras,
Relatórios, Balancetes, Relatórios, Cupom fiscal, Orçamento,
Gráficos, Backup.

Indicado para: Autopeças, Ferragens, Materiais de
construção, Livrarias, Atacados, Lojas de Discos, Comércio
em geral.

** SOLICITE DESMONSTRAÇÃO **

GARANTIAS: Micro = 01 ano Monitor=03 Anos Impressoras= 01 ano

* Equipamentos com Nota Fiscal

** PARCELAMENTOS EM ATÉ 24 VEZES

** TEMOS EQUIPAMENTOS COM CERTIFICADO ISSO 9002 PARA FINANCIAMENTO DO BANCO DO BRASIL

*** CONSULTE-NOS VISITE-NOS ***

Avenida das Comunidades, 10 Sala 06 - Centro - Gaspar - SC. Fone: (47) 332-5885 - Fax: (47) 332-5755. E-mail: zamtec@zaz.com.br

Aldo Avosani

INDICADORES ECONÔMICOS

INDICES DE INFLAÇÃO

ÍNDICE DE VARIAÇÃO GERAL DE PREÇOS IVGP/FURB		ÍNDICE GERAL DE PREÇO DE IGP-M/FGV		ÍNDICE NACIONAL DE PREÇO AO CONSUMIDOR INPC-IBGE		ÍNDICE DE PREÇO AO CONSUMIDOR IPC-SP FIPE		SALÁRIO MÍNIMO	
Março-00	0,23	Março-00	0,15	Março-00	0,13	Março-00	0,23	Abril-00	R\$ 151,00
Abril-00	-0,08	Abril-00	0,23	Abril-00	0,09	Abril-00	0,09	Maio-00	R\$ 151,00
Maio-00	0,24	Maio-00	0,31	Maio-00	-0,05	Maio-00	0,03	Junho-00	R\$ 151,00
Junho-00	0,71	Junho-00	0,85	Junho-00	0,30	Junho-00	0,18	Julho-00	R\$ 151,00
Julho-00	1,19	Julho-00	1,57	Julho-00	1,39	Julho-00	1,40	Agosto-00	R\$ 151,00
Agosto	1,16	Agosto-00	2,39	Agosto-00	1,21	Agosto-00	1,55	Setembro-00	R\$ 151,00
ACUM NO ANO	4,83	ACUM DO ANO	7,29	ACUM NO ANO	2,54	ACUM NO ANO	3,87	EVOL% NO ANO	11,03%
NO SEMESTRE	3,49	NO SEMESTRE	5,61	NO SEMESTRE	1,92	NO SEMESTRE	3,52	EVOL% NO SEM.	0,00%
12 MESES	8,46	12 MESES	15,39	12 MESES	7,31	12 MESES	8,09	EVOL% 12 MESES	11,03%
TAXA REFERENCIAL TR		TAXA DE FINANCIAMENTOS TBF		UNIDADE FISCAL DE REFERÊNCIA SC		POUPANÇA TAXA MENSAL		CÂMBIO (R\$)	
Anterior	0,9770	Anual	16,50% aa.	Setembro-00		Julho	0,7834%	22/09/00	
Atual	1,0641	Agosto	1,2080%	1,3456		Agosto	0,7543%	Compra	Venda
								Comercial	1,8440
								Turismo	1,8100
								Papel Moeda	1,9100
									1,9700

BOLSA DE MERCADORIA (R\$)

Produto	Preço máximo	Preço + comum	Preço mínimo	CUB (R\$)	
Arroz irrigado LFT1 - SC 60 Kg	14,50	13,50	12,50	Agosto-00	506,51
Arroz irrigado - Granel - 50Kg	11,00	11,00	11,00	Setembro-00	507,64
Leite (porteira)	0,35	0,30	0,26	CESTA BÁSICA (ALIMENTOS)	
Milho em grão - SC 60 Kg	11,50	11,00	10,80	VALOR EM REAIS	65,17
Feijão preto - SC 60 Kg	33,39	31,70	33,23	VAR% MENSAL	(MENOS) 7,56%
Boi gordo em pé (arroba=30Kg)	42,00	41,00	40,00	COMPR. DO S.M	43,16%

Cliente de banco liquidado pode pedir extrato do FGTS

Para aqueles que possuem conta do Fundo de Garantia do Tempo de Serviço (FGTS) em bancos liquidados, como Bamerindus, Comind, Econômico e Nacional, poderão solicitar os extratos, e assim entrar com ação na Justiça ou aguardar por uma definição do governo para cobrar as diferenças de correção de 16,65%, referente ao Plano Verão (janeiro de 1989), e 44,8%, do Collor I (março de 1990). O mais sensato parece ser aguardar, pela negociação sem utilizar os serviços de um advogado. Os clientes do liquidado Bamerindus, devem fazer a solicitação nas agências do HSBC, munidos da carteira de trabalho, RG e CPF. Será cobrado uma taxa de R\$ 2,80 por folha e o documento é entregue em até 60 dias.

Os clientes do antigo Comind, como não há mais agências na região, devem requerer o extrato pelo telefone (0xx11) 4066-6079/6772. O extrato será remetido ao fundista em aproximadamente 40 dias, sem custo ao requerente. O banco Bilbao e Viscaya

que encampou o Econômico, terceirizou o processo para Hues Gestão Humana Especializada, a qual fornecerá esse documento. Pelo e-mail fgtshues.com.br. O trabalhador solicita o documento fornecendo o nome e o CGC da empresa, a agência depositária (que está identificada na carteira de trabalho), a data de admissão e demissão, o número e a série da carteira profissional, o número do PIS e o endereço de referência.

Quando o documento estiver pronto, um funcionário entrará em contato com o optante. Ele precisa, então, ir a uma agência do Banco do Brasil e depositar R\$ 7,00 na agência 0346-8, conta corrente 17178-6 e enviar o comprovante de pagamento para Hues. Em 40 dias, ele recebe o documento. Quem tinha conta do FGTS no Nacional pode ir a uma agência do Unibanco levando nome da empresa, data de admissão e emissão, agência depositária, número e série da carteira profissional e do PIS. Não há custo.

Nova Base de cálculo de ICMS nos combustíveis

O secretário da Fazenda de Santa Catarina, informou que irá reduzir a base de cálculo do Imposto sobre Circulação de Mercadorias e Serviços (ICMS) da gasolina, de R\$ 1,66 para R\$ 1,58. A medida começa a vigorar a partir do dia 1º de outubro. Essa medida reduzirá a arrecadação de ICMS em R\$ 1 milhão por mês. Em levantamento realizado, o que permitiu o estabelecimento de uma nova base de cálculo, constatou que o preço médio do combustível baixou. Ficou estabelecido que se o preço dos combustíveis voltarem a subir, automaticamente a base de cálculo do ICMS será alterada.

Apesar da perda significativa de R\$ 1 milhão mensalmente, acredita-se que a arrecadação não deverá diminuir. A decisão de baixar a base de cálculo do ICMS foi tomada durante reunião do Conselho de Política Fazendária (Confaz), na semana passada.

O preço da gasolina em Santa

Catarina deve baixar, mas isso depende de uma negociação da Comissão Parlamentar Externa (CPE) com os donos de postos no Estado. Apesar da expectativa da baixa do combustível, já se sinalizam novos reajustes.

Após as eleições municipais do dia 1º de outubro, os preços dos combustíveis sofrerão reajustes entre 10% e 12%. Esse novo aumento está por conta dos ajustes previstos em função do mercado internacional.

Centro de Formação de Condutores CORACÃO DO VALE

Aulas Práticas e Teóricas - Renovação e 1ª Habilitação

332-2334



332-5010

Rua Cel. Aristiliano Ramos, 676
Centro - Gaspar/SC

Rádio Sentinela na

Dicas de sites interessantes:

www.braznet.com.br/gaspar

www.bn.com.br/radios-antigos

www.an.com.br/anagora

Se você conhece mais alguns sites interessantes nos envie um e-mail: sentinela@braznet.com.br

INTERNET

www.braznet.com.br/sentinela

Fone: 332-0783
Gaspar/SC

JOSÉ STANKE &

ADVOGADOS ASSOCIADOS

Advogados: José Stanke - OAB/SC nº 7.263

Clavér Luiz Schmitz - OAB/SC nº 9.561

Fone/Fax: (0**47)332-3333

stanke.bnu@terra.com.br

ALMANAQUE

METAS

02.A 10 DE OUTUBRO 2000

03 DE OUTUBRO

DIA DO DENTISTA

O

dentista, ou odontólogo, ou ainda, o cirurgião-dentista, segundo o Conselho Federal de Educação, do MEC, exerce a atividade profissional que visa a finalidades alcançadas através de atos de conservar, corrigir e repor os dentes, elementos essenciais à mastigação, uma das múltiplas funções executadas pelo aparelho digestivo. As atitudes conservadoras, de acordo com as circunstâncias, são substituídas por intervenções cirúrgicas que, embora mutilantes, fazem parte dos mecanismos de ação a serem utilizados no exercício profissional, com o fim de criar condições de reparação, conservação, avaliação e planejamento de todas as atividades que a integrarão. Na forma do conceituado já é possível estabelecer-se o mínimo que todo cirurgião-dentista deve desenvolver, em termos de atividades profissionais: 1 - Conservação, entendendo-se como tal a remoção de indutos e limpeza dos dentes; cutelagem gengival, gengivectomia; solução de problemas pulpares, com obstrução ou não de condutos dentários; obstrução e restauração dos dentes. 1 - Reposição, podendo ser fixa, unitária ou múltipla; parcial removível; total. 3 - Correção, interceptiva de má posição dentária; ajuste da oclusão dental. 4 - Cirúrgica, compreendendo extração simples ou complexa de dentes; intervenções pré-protéticas. A formação profissional, que capacita o odontólogo ao exercício das atividades explicitadas acima, objetiva uma preparação adequada que é atingida somando conhecimentos pertinentes a cada uma das áreas em que se estrutura o curso e na seqüência pedagógica com que os mesmos se apresentam: a) básica; b) pré-clínica; c) clínica; a primeira delas constituindo o ciclo básico do currículo atual, e as duas últimas, o ciclo profissional.



MARCOS CRUZ

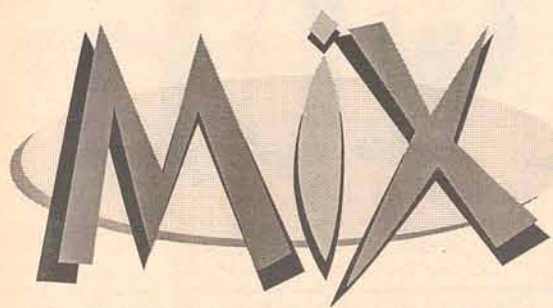

MODA

Sapato para jeans boca de Sino

Não caia na história de que jeans combina com tudo. Por mais eclético que seja ele tem suas manhas que devem ser respeitadas. Sobretudo na hora de escolher os sapatos. Jean justo pede um tipo de sapatos completamente diferentes dos que vão bem com o jeans boca de sino que também continua tão na moda. É uma questão de proporção. Boca de sino combina com sapatos pesados como os tênis. Mocassins fechados sem meias também dão certo com seu jeans. Bem ao gosto dos anos 70 tamancos de salto baixo, de camurça. Saltos altos também combinam com essas calças. Mas têm que ser com plataforma e saltos mais grossos. Sandálias baixinhas de dedo, também vão bem. Não esqueça, jeans boca de sino pedem sapatos esportivos e mais pesados. A mule é linda e ficaria ótima se o jeans fosse justo. Com a boca de sino ela não combina. Sandálias sofisticadas são outro exemplo de sapato que só vai bem com calça justa. Evite.

O sapato ouro está super na moda mas não dá certo com o modelo boca de sino que é muito esportivo. Sapato leve fica ótimo com uma calça reta ou justa num tecido colorido.

Nada a ver com jeans boca de sino. Evite sapatos delicados com esse tipo de jeans.

Para não esquecer: sapatos delicados e leves combinam com calças justas. Sapatos pesados e esportivos são os que vão dar certo com os jeans boca de sino.

Guarda-roupas de Verão

Em toda mudança de estação, as pessoas ficam com aquela sensação de que não têm o vestir. Não é bem assim. Vamos mostrar um guarda-roupa com 19 peças básicas que vão permitir que você faça mais de 45 combinações diferentes. Para começar, o guarda-roupa deve ter 3 calças básicas: uma preta, uma branca e uma jeans. Um modelo da moda também é importante, como a calça capri por exemplo.

Tenha também um short ou bermuda e uma saia neutra de camurça transpassada. A camisa branca não pode faltar e uma blusa branca mais sofisticada, como uma transparente de babado, por exemplo, também é necessária. O top preto é outra peça básica. Você pode combiná-lo com a calça preta, a branca, a jeans e com a saia de camurça.

Um top estampado fechado, com cava americana, fica muito bem para usar com a calça capri, a branca ou a preta. Camisetas você pode ter quantas quiser. Eu aconselho as regatas, as de alcinha, as estampadas e um cardigan de linha. Lembre-se de escolher cores que combinam com as calças e saias.

Uma jaqueta de couro colorido, super na moda e uma jeans básica combinam com tudo. Para finalizar, um vestido preto e dois de verão, um liso e outro estampado. Agora é só fazer suas combinações prediletas. Lembre-se: quanto mais criatividade, menos despesa.

Sinal da Cruz

Salve a Sagrada Coroa de Espinhos que cingiu a Tua Divina Cabeça bom Jesus, cujos espinhos feriram Tua Augusta Fronte de onde correu o Sangue que lavou os pecados do mundo. Sagrada Coroa, diadema de espinhos, símbolo da Realeza de Cristo, Salvador, Rei do Universo, humildemente vós contemplo pensando no infinito poder de Deus, que vos transformou em símbolo de sua Majestade Augusta e eterna Diante de Vós prostam-se Arcanjos e Anjos em adoração perpétua. Diante de Vós ajoelham-se Patriarcas, os Profetas, os apóstolos, os Mártires, as onze Virgens, Todos os bem aventurados e almas dos fiéis que alcançaram a Salvação.

Eu venero a Tua Sagrada Coroa de Espinhos e a Vós recorro o Meu bom Jesus, animado na esperança de tornar-me digno de Tuas promessas por todos os séculos dos séculos, assim seja...

FAZER UM PEDIDO MUITO IMPORTANTE

Rezar um Pai-nosso e três Aves-Maria.

Ass.: A.M.T.

Acervo: Biblioteca Pública SC - Hemeroteca Digital Catarinense

ANOTAÇÕES

Empresários de confecção

No próximo dia 04 de outubro, a Ampe em parceria com a secretaria de Indústria Comércio e Turismo, estará promovendo uma reunião com os empresários do setor de confecção, quando estarão presentes os Srs. Alexandre Hering de Queiroz e Dante Luiz Juliatto, engenheiros de produção do Grupo de Análise do Valor da Universidade Federal de Santa Catarina. Na oportunidade estará sendo apresentado um projeto de fortalecimento da indústria de confecção no município de Gaspar. O evento acontece às 19h30min no Plenário da Câmara de Vereadores no Gascic.

Qualidade em Comunicação

De 23 a 26 de outubro, das 18:00h às 22:00h a Ampe estará promovendo o curso Qualidade em Comunicação. O objetivo é preparar o participante a falar em público, organizar um discurso, participar ou dirigir reuniões. Informações pelo telefone 332 5719.

Semana da Criança

A secretaria da Educação através da Fundação Municipal de Esportes promoverá uma manhã de lazer em comemoração à Semana da Criança. O objetivo de integrar e socializar vivências na área esportiva. O evento acontecerá na Associação da Ceval no período matutino.

Reuniões na Câmara Municipal

As reuniões ordinárias da Câmara Municipal de Gaspar, referente ao mês de outubro acontece nos seguintes dias:

- Dia 03 - Terça-feira às 19:00
- Dia 10 - Terça-feira às 19:00
- Dia 17 - Terça-feira às 19:00
- Dia 19 - Quinta-feira às 18:30
- Dia 24 - Terça-feira às 19:00
- Dia 26 - Quinta-feira às 18:30

Oktoberfest

De 05 a 22 de outubro acontece a grande festa típica blumenausense. No dia 05 de outubro às 18:00h será realizado o desfile oficial no centro da cidade com carros alegóricos. Às 19h30 iniciam os festejos nos pavilhões com shows de bandas, comida típica e chope.

ERNESTO
RELOJOARIA & ESPORTES
RUA CEL. ARISTILIANO RAMOS, 522
89110-000 - GASPARGAR - SC (047)332-0172

Apresente sua equipe com um belo jogo de camisas.

Espaço

Gaspar! Siga a estrela

Depois de muitas dúvidas neste mar das eleições, temos o sol do resultado, brilhando uma nova estrela política em Gaspar. Resultado feliz e justo de quem se propôs simplesmente dizer ao povo que era portador de grandes mudanças, falando que tinha muito pouco, porém de alta qualidade diante deste município, garante mudanças em rumo ao progresso.

O povo soube mudar, buscando uma nova estrela, mostrando sua força indo ao

encontro desta aclamando mudanças exigindo que Gaspar siga a estrela do novo milênio cheio de esperança para se orgulharem de estar caminhando ao encontro de uma administração que se propõem a ter ética e transparência.

E saiba sr. prefeito, que este povo vai saber lhe cobrar este compromisso assumido, sua caminhada política estará todos os dias acompanhando este povo que mudou porque acreditou que você é o melhor.

O grande momento de hoje, torna-se grandioso como foi a sua coragem de ir ao encontro deste momento histórico de mudanças na política de Gaspar.

Que esta sua estrela ilumine sua gestão, dando ao nosso povo o brilho que todos são merecedores de receber.

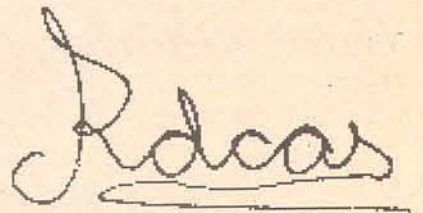

www.terra.com.br

A Internet do Brasil
agora é a Internet da Terra.

O ZAZ cresceu e virou Terra,
o megaportal mundial de serviços de Internet.

- Suporte gratuito 24h do dia, 7 dias da semana
- Treinamento gratuito
- Entrega do kit de acesso na sua casa
- Maior conteúdo aberto do Brasil
- Chat, serviços, shopping, informação e notícias
- Mais de 150 cidades
- Atendimento na sua região
- Conexão fácil e rápida

Blumenau 326.5354
Brusque 255.7100
Gaspar/Indaial 0800 473473

Acesso Ilimitado **R\$ 19,90**
por mês com suporte gratuito 24h

terra 





Supermercado
Stanke

Venha
conferir nossas
ofertas!

Rua Frei Solano, 490 - Centro - Gaspar. Fone: 332-0559

São Francisco de Assis

Frei Benjamim

Celebrando São Francisco, queremos louvar a Deus junto com as criaturas, recitando o Cântico das Criaturas:

Altíssimo, onipotente e bom Senhor, teus são o louvor, a glória, a honra e toda a bênção. Só a ti são devidos esses atributos e homem algum é digno de mencionar teu nome. Louvado sejas, meu Senhor, com todas as tuas criaturas, especialmente o senhor irmão sol, que clareia o dia e com sua luz nos ilumina. Ele é belo, radiante e de grande brilho. De ti, Altíssimo, é a imagem.

Louvado sejas, meu Senhor, pela irmã lua e as estrelas que no céu formaste claras, preciosas e belas.

Louvado sejas, meu Senhor, pelo irmão vento, pelo ar, nublado ou sereno, e todo o tempo, pelo qual dás sustento às tuas criaturas.

Louvado sejas, meu Senhor, pela irmã água, que é muito útil e humilde, preciosa e casta.

Louvado sejas, meu Senhor, pelo irmão fogo pelo qual iluminas a noite. Ele é belo, radioso, vigoroso e forte.

Louvado sejas, meu Senhor, por nossa IRMÃ-

MÃE TERRA que nos sustenta e governa, produz frutos diversos e coloridas flores e ervas.

Louvado sejas, meu Senhor, pelos que perdoam por teu amor e suportam enfermidades e sofrimentos. Bem-aventurados os que sustentam a paz. Por ti, Altíssimo, serão recompensados.

Louvado sejas, meu Senhor, por nossa irmã a morte corporal, da qual pessoa alguma pode escapar. Felizes os que a morte achar conforme à tua santíssima vontade, porque a morte não lhes fará mal. Louvai e bendizei a meu Senhor, e dai-lhe graças. E servi-o com grande humildade.

BÊNÇÃO DE SÃO FRANCISCO

Que o Senhor vos abençoe e vos guarde!

Que o Senhor vos mostre a sua face e se compadeça de vós!

Que o Senhor volte seu rosto para vós e vos conceda sua paz!

Que o Senhor vos abençoe: em nome do Pai, do Filho e do Espírito Santo!

Curiosidades

Século XX tem história viva e arquivada pelo Cinema

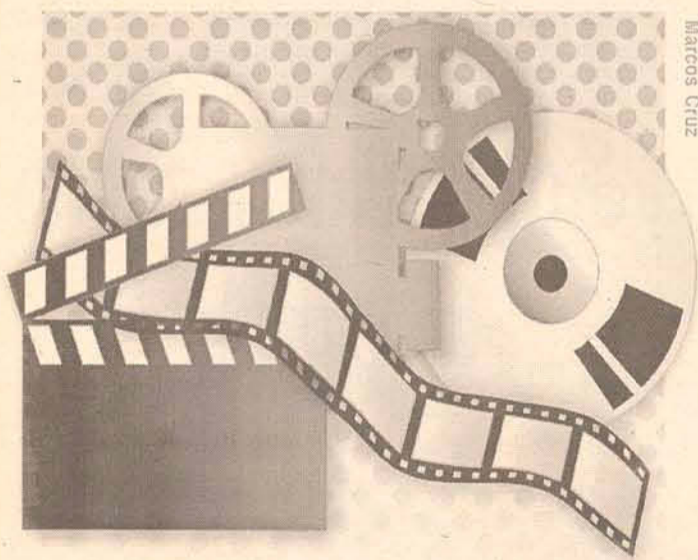

Marcos Cruz

O cinema completou 100 anos em 1995 com grandes festas porque deu início a uma nova era. Antes dele, nada do passado sobrava com vida, a não ser o que sugeriam as estátuas, as pinturas e as fotografias. Imagens mudas e estáticas que não contam muito sobre as pessoas. Ninguém sabe como Jesus sorria, como Galileu falava, Beethoven tocava piano ou como Goethe empunhava a caneta para escrever. Mas a história deste último século está viva, com movimento e som nos filmes e nas fitas de vídeo.

Disk Sentimentos

Telemensagens para todas as ocasiões com fundo musical. Sempre renovamos nossas mensagens para melhor atender nossos clientes.

Dispomos de mensagens exclusivas em INGLÊS, ALEMÃO e ESPANHOL.

03 de Outubro - Dia do Dentista - 06 Dia do Prefeito
07 Dia do Compositor



332-0871

Atendemos das 7:30hs às 23:30 hs

Pensou Telemensagem, Pensou Disk Sentimentos!

Acervo: Biblioteca Pública SC - Hemeroteca Digital Catarinense

COLÉGIO SÃO FRANCISCO

"A magia, a esperança e o otimismo predispoem a um estado de alma benéfico para atrair a sorte. Cabe também a cada um reconhecer as boas oportunidades e saber aproveitá-las."

Rua Doralício Garcia, 777 - Gaspar/SC
E-mail: csf@zaz.com.br
Site: www.blumenau.zaz.com.br/csf

HORÓSCOPO

- ♈ Áries - Procure ser você mesmo e tudo dará certo.
- ♉ Touro - Forte intuição para negócios. Aproveite e vá a luta.
- ♊ Gêmeos - Uma boa surpresa vinda através do fax ou telefone.
- ♋ Câncer - Um bom dia para novos empreendimentos.
- ♌ Leão - Fuja de pessoas negativas e pessimistas.
- ♍ Virgem - Procure ser fiel em suas convicções.
- ♎ Libra - Veja sempre o lado bom das coisas. Nunca pense negativo.
- ♏ Escorpião - Dedique-se mais aos seus objetivos.
- ♐ Sagitário - Possibilidade de um encontro secreto.
- ♑ Capricórnio - Cuide mais da sua aparência pessoal.
- ♒ Aquário - Seja sensato quando alguma coisa não der certo.
- ♓ Peixes - Seja mais comedido em suas ações.

ELEIÇÕES 2000

METAS

Suplemento Especial

02 a 10/10/2000

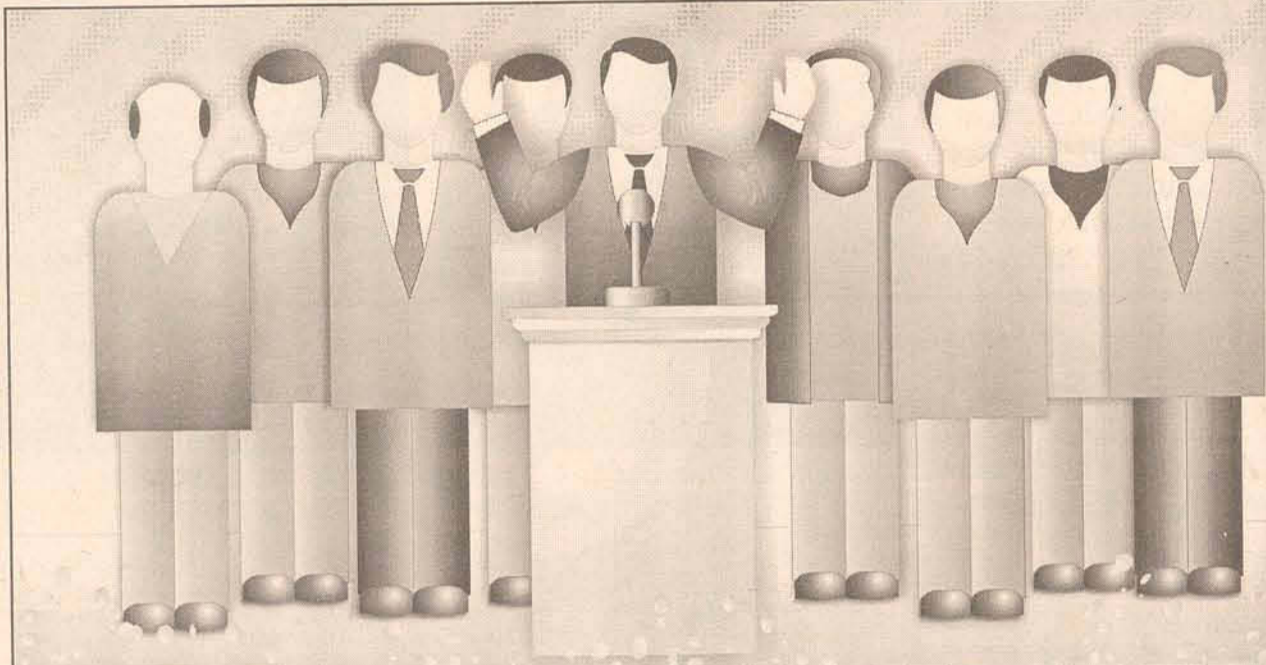

Gasparenses
elegem o
Partido dos
Trabalhadores



MARCOS CRUZ

Celso Zuchi, um nome pouco conhecido politicamente, contudo petista há quinze anos, teve a preferência e venceu as eleições em Gaspar. Esta será a primeira vez que o

Partido dos Trabalhadores administrará a cidade. Celso começou a participar e a se envolver efetivamente em processos políticos a partir do impeachment do Presidente da República Fernando Collor.

A princípio, Celso Zuchi deveria sair a vice de Raul Schramm, entretanto, em cima do prazo o PT optou

pelo seu nome. Com o PT no Executivo a cidade de Gaspar deve viver novos momentos na administração pública com profundas reformas. Uma das promessas do partido é democratizar priorizando o orçamento participativo.

A vice-prefeita, Albertina Deschamps será a primeira mulher a ocupar o cargo em

Gaspar. Albertina sempre participou de movimentos populares e faz parte do Conselho Municipal da Agricultura. Micro-empresária da Agroindústria Familiar já foi candidata a vice-prefeita em 1988. Está filiada ao PT há 15 anos.

24
anos
de
Tradição

Qualidade
bom
Preço

=



HOTEL E CHURRASCARIA - 332-2252

Brilha a estrela do PT em Gaspar

Quem diria: Celso Zuchi, do Partido dos Trabalhadores, é o novo prefeito eleito de Gaspar - gestão 2001/2004. Depois de cinco meses de campanha dura, com sete candidatos ao Executivo, Gaspar conhece seu mais novo administrador. Com uma diferença de 195 votos sobre o candidato do PPB, Francisco Hostins, Celso Zuchi ganha e marca uma nova fase na vida política da cidade. Pela primeira vez uma sigla socialista vence.

As pesquisas de opinião pública apontavam um crescimento da campanha de Celso Zuchi, mas seu nome aparecia, sempre, na quarta colocação. Mesmo assim o

crescimento acontecia, diferente das candidaturas dos adversários.

Na Câmara Municipal de Vereadores, mais surpresas. O PT confirmou uma cadeira, o que deve contribuir para o crescimento da sigla no município e facilitar a administração de Celso Zuchi. O PPB garantiu o maior número de cadeiras: cinco. Os tucanos do PSDB carimbaram duas. O PMDB e o PFL também alcançaram duas vagas cada. PDT pegou uma cadeira apenas. O PTB e o PPS não somaram cadeiras na Câmara.

Confira então o resultado das Eleições 2000 em Gaspar para o Executivo e Legislativo:

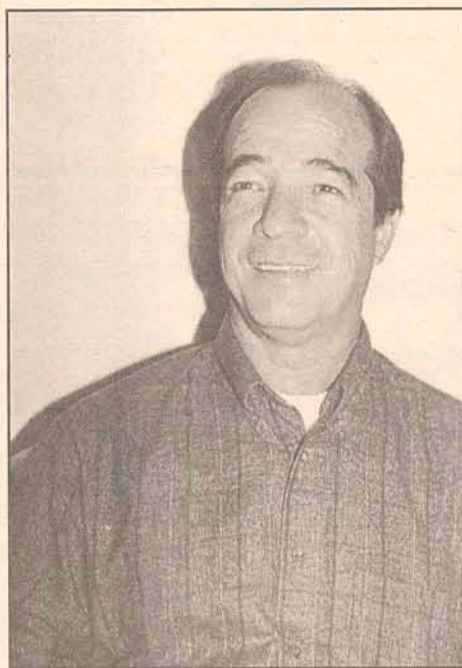

Pedro Celso Zuchi e Albertina Deschamps serão os novos prefeitos de Gaspar - gestão 2001/2004

Executivo

Candidatos	votos	(%)
Celso Zuchi (PT)	6.770	26,39
Francisco Hostins (PPB)	6.595	25,70
Fernando Poli (PFL)	5.418	21,12
Adilson Schmitt (PMDB)	4.209	16,40
Mário Pêra (PSDB)	1.977	7,71
Teresinha Ramos (PDT)	542	2,11
Dario Beduschi (PTB)	147	0,57
Branco	500	1,88
Nulos	424	1,60

Legislativo

Candidatos	votos
Joel da Costa (PPB)	1.378
Caqui Schmitt (PPB)	880
José Melato (PPB)	823
Chico Anhaia (PPB)	778
Cuca Spengler (PPB)	613
Orlando Bernardes (PSDB)	562
Pepê Schmitt (PFL)	573
Antônio Zonta (PDT)	559
Jacó Goedert (PMDB)	555
Dinho Waldrich (PMDB)	488
Loca Vieira (PT)	468
Almir Sálvio (PFL)	433
Etelvino Schmitt (PSDB)	415

Houveram 3.135 abstenções dos 29.717 eleitores de Gaspar.

Na próxima edição

Entrevista com o futuro prefeito de Gaspar, Celso Zuchi.

O porta-bandeira do PT

G. Arruda



Reportagem publicada na edição nº 29 do Jornal Metas

Celso sonha em transformar a cidade

Empresário e morador da Bateia, o petista Celso Zuchi é casado e pai de três filhos.

Com 48 anos, o também funcionário público aposentado ergue a bandeira do Partido dos Trabalhadores na tentativa de pela primeira vez governar Gaspar.

Família estável

Celso Zuchi lembra com carinho dos amigos de infância que ainda cultiva na Bateia, bairro palco de grande parte da sua vida. De família tradicional e próspera, Celso nunca enfrentou problemas financeiros, mas aos seus 14 anos decidiu ajudar na renda de casa, indo trabalhar em uma fábrica de tintas, seu primeiro emprego. A estabilidade financeira permitiu que Celso prestasse Serviço Militar em Brasília no início dos Anos 70, onde afirma ter adquirido disciplina e respeito.

Funcionário público

Quando Celso retornou do Exército, Celso partiu para trabalhar no setor da indústria metalúrgica como representante comercial. Em 1975 foi aprovado pelo Concurso Público onde alcançou a 27ª classificação entre mais de 3 mil inscritos. De emprego novo, partiu para residir e trabalhar em Paranaguá/PR pela Petrobrás. Apesar de sempre estar envolvido com os movimentos sindicais nunca se interessou por encontros e reuniões políticas. "Participava apenas

das militâncias, como todos os funcionários. A empresa praticamente exigia", conta.

Sua filiação

Em 1985, motivado pela filosofia da sigla, entrou para o Partido dos Trabalhadores. Mesmo assim, se manteve discreto e distante das grandes manifestações que caracterizaram o PT. Já a partir do impeachment do Presidente da República Fernando Collor, envolvido em vários escândalos, Celso decidiu entrar de cabeça nos processos políticos e nas atividades petistas.

A proposta final

Celso Zuchi era o nome escolhido e certo para a vaga de candidato a vice prefeito do PT de Gaspar. Quase em cima do prazo de definição tomou o lugar de Raul Schramm e saiu na cabeça da chapa. Hoje, temido pelos adversários, enfoca em seus discursos a conduta do seu partido nas cidades que governa. Tido como desprovido de características politigueiras, Celso aceitou a proposta de candidato com o objetivo de mostrar a cara do PT na cidade. Hoje é mais pretensioso: quer vencer. Nesta campanha aprendeu a realidade política local, além de ter revisto grandes amigos.

Personalidade Política: Aloísio Mercadante
Marca: Honestidade
Prioridade: A mudança do ser humano

Betinho se reelege em Ilhota

Roberto da Silva se reelegeu pelo PPB com 3899 votos. Hercules Geraldo de Oliveira numa coligação PMDB/PFL/PDT ficou em segundo lugar com 3089 votos. Rogério Flor de Souza, candidato do PT ficou com o terceiro lugar com 241 votos. Votos brancos totalizaram 50 e nulos 158.

Vereadores eleitos

Roberto Prebianca	PPB	590 votos
Honorato D. Rosa	PPB	463 votos
Antônio Pasqualim	PPB	462 votos
Marcio Pereira	PPB	439 votos
Rogênio Luiz	PPB	311 votos
Rosmael R. Reichert	PFL	242 votos
Francisco Domingos	PMDB	239 votos
Alfredo L. Guns	PFL	225 votos
Waldemar R. Simon	PMDB	175 votos



Ilhota reelege Betinho (PPB)

PMDB vence eleições em Luiz Alves

Erico Gielow Nelo do PMDB se elegeu em Luiz Alves com 3057. O segundo lugar ficou com José Alberto Gonzaga na coligação PFL/PTB/PPB com 1849. João Lídio Sprada do PPS recebeu 291 votos. Brancos e nulos totalizaram 230 votos.

Anuncie no

**Jornal
Metas**

(0xx47) 332-1620

e-mail:

jornalmeta@terra.com.br

Estamos na sua casa todos os dias.
Chegou a sua vez de nos fazer uma visita.



www.ceval.com.br



Tem sempre um jeito de fazer melhor.

Fotos: Cine Foto Mary

GALLERIA



Ficamos devendo os melhores momentos da entrega das premiações da I Copa de Veteranos realizada em Gaspar há semanas. E nesta edição decidimos mostrar os grandes campeões recebendo os troféus dos homenageados. Confira nos flashes a alegria transmitida nesta competição que contou com o apoio do empresariado e da FME:



OFICINA DA Mensagem

1001 Motivos para Emocionar
LIGUE: 332 0100

Cartão
Dedicatória personalizada (gravada na capa do CD) com dados de quem recebe. No verso do CD a mensagem é escrita. Embalagem de presente. Entrega especial.

Camisetas
Personalizada com o seu nome e o nome dela(e). Embalagem de Presente. Entrega Especial.

Carro
Vai até o endereço. Faz mensagem personalizada para a pessoa com cesta de flores e café opcional

ATIVA FM 89.7
A Rádio Sucesso



APAE
de Gaspar

**AJUDAR?
É SÓ
QUER!**

Receba nosso agente

Acervo: Biblioteca Pública SC - Hemeroteca Digital Catarinense

MASTER TUR
TURISMO

Faça suas compras na Havan!
Ônibus as 5ª feiras com passagem de ida e volta por R\$ 4,00.

Rua São José, 266 - Gaspar. Fone: 332-0718

Sociedade

Cine Foto Mary



A elegante, internacional e Miss Biquíni World Joice Stüpp sempre de bem com a vida

A beleza ímpar de Laryssa Godri de 16 apenas anos.



O broto gasparense Alexandra Bérغامo.



O charme de Cynara Lanznaster é destaques na coluna desta semana.

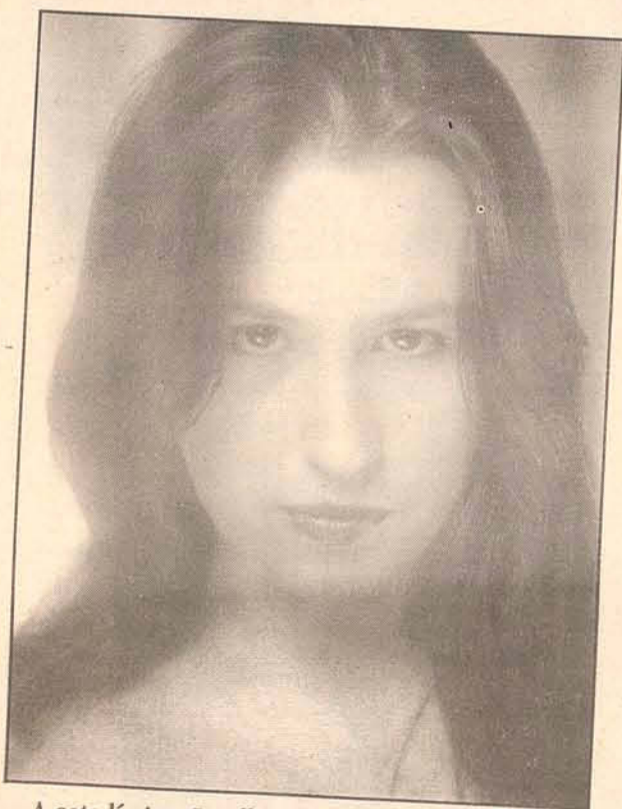

A cotadíssima Jeniffer Luize Rampon sempre em evidência nos eventos da cidade e região.

Fatos & Acontecimentos

Nossas homenagens a Ezequias Gonçalves que troca de idade nesta próxima sexta-feira, dia 08/10.

Jorge Roberto Pereira recebe cumprimentos de familiares e íntimos pela passagem de seu aniversário no último dia 30/09.

Felicidades a simpática Charlene de Souza Soares que comemora com os amigos no dia 05/10 a passagem de mais um ano de vida!

Marcos de Almeida troca de idade no próximo dia 07/10. No mesmo dia estará também celebrando seu enlace matrimonial.

Congratulações a Roseli M^a Koller que completou mais um ano de vida dia 27 de setembro.

Quem comemorou a passagem de seu aniversário no último dia 28/09 foi Célio Dellabeneta. Amigos e familiares parabenzam pela data!

Lanches

Beira Rio

Lanches em Geral

Alcatra na Tábua
Especialidade

Fone: 332-2614

CIA DA MENSAGEM

- **RECADOS DO CORAÇÃO:** Você escolhe sua mensagem e grava sua dedicatória no final. O carro vai até a pessoa, passa a mensagem com a dedicatória e entrega o CD para a pessoa.
- **DEDICATÓRIA:** Você escolhe a mensagem e grava sua dedicatória no final com sua própria voz.
- **CARTÃO MENSAGEM:** Você compra nos pontos de vendas em todo o comércio de Gaspar e região.

332-5099 / 332-2615

Temos também entrega de flores e cestas de café da manhã!

CLÍNICA DE PSICOLOGIA

Com o objetivo de ajudar pessoas com problemas como:

Depressão, dificuldades na aprendizagem, nos relacionamentos interpessoais, stress, entre outros.
A Psicóloga Cintia está atendendo em sua clínica à todas as idades.

332-2282

Rua Cel. Aristiliano Ramos, nº 300 - Prédio do Luizinho, Sala 12 - Centro - Gaspar/SC

Sociedade

Cine Foto Mary



Wilson Sideral marcou presença na noite catarinense. A esquerda o cantor é clicado ao lado de Babal Souza, proprietário da cervejaria Mein Bier.



O simpático casal, Elisa Zermiani e Marcos de Almeida, trocarão alianças no próximo sábado, dia 07 de outubro, ocasião em que o noivo também estará comemorando seu aniversário. Felicidades!



Os artistas plásticos Elane Broring Fontes Schramm e César Silveira sempre arrojados e inovadores em suas obras.



Filha de Elizabeth e Ezequias, a graciosa Júlia Gonçalves completa mais um ano de vida na próxima quinta-feira, dia 05. Parabéns!

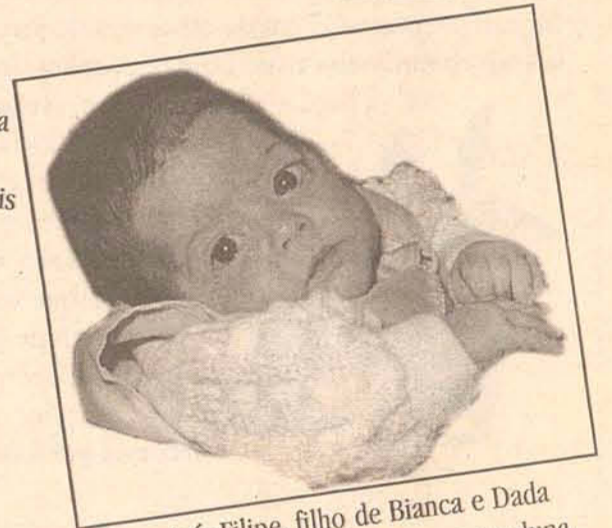

Luís Filipe, filho de Bianca e Dada concede suas primeiras poses para a coluna. Com dois meses o pequeno Filipe tem alegrado o cotidiano da família Lourenço.

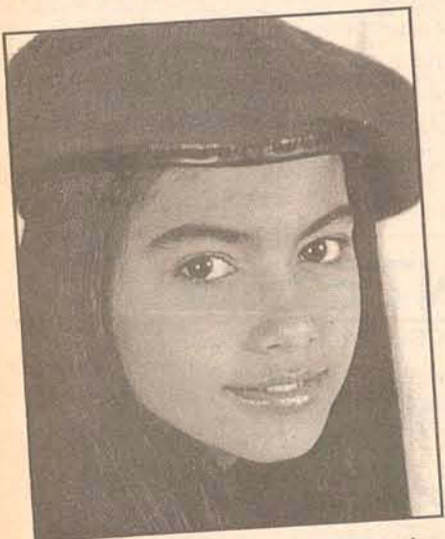

Camila de Paula Santos faz parte da nova geração de jovens da sociedade gasparense.



Elizabeth Thomé e Marcos Cruz recepcionaram alunos e professores em recente visita feita às instalações do Jornal Metas.



Julio Schramm

Moda Masculina - Feminina
Infantil - Tecidos
Bijouterias - Lingerie

Fone/Fax 332-0803



A Paradise Danceteria comunica a seus clientes que no período de 30/09 a 21/10 não estará funcionando.

Retornará suas atividades normais no próximo dia 28/10. Não perca!



CAMA - MESA - BANHO - PRESENTES - DECORAÇÃO

Cama, Mesa e Banho com qualidade e preços baixos. Comece desde já a montar ou renovar o seu enxoval, faça-nos uma visita e conheça os nossos planos de pagamentos em até 10 vezes. Esperamos por você!!!

R: Vereador Augusto Beduschi, 88 - Gaspar - Fone: 332-0973

Amantes da Natureza

A primavera dentro da sua casa

No mês da primavera não são apenas os jardins que podem ficar mais floridos. Cada cantinho da casa pode e merece receber as cores da estação. Para isto, basta um pouco de criatividade, utilizando mudas já floridas, ou se você preferir, plantas verdes, adquiridas em lojas especializadas. O ideal é usar jardineiras ou vasos de cerâmica, cimento, ou plástico para trazer o jardim para dentro de casa, varandas de apartamento ou sacadas, ou mesmo para deixá-las ao ar livre. Você pode fazer um vaso que permite o plantio direto na peça e ainda resiste à chuva, sol e umidade. Como a moda agora é usar e abusar das texturas, a sugestão é uma técnica a base de massa, e depois uma tinta, verniz ou um gel envelhecedor.

Primeiro: limpe as peças com um pano úmido e espere secar bem. Passe uma camada de impermeabilizante por dentro do vaso até a borda.

Segundo: aplique tinta látex pelo lado de fora da peça até o limite da borda onde foi aplicado o impermeabilizante. Depois aplique uma camada de cerca 0,5 cm de espessura de massa texturizada nas faces laterais da jardineira e nas bordas. A aplicação pode ser feita em toda

a peça e não precisa ser nivelada. Utilize uma espátula para espalhar com facilidade, com um rolo especial para textura, nivele toda a massa delicadamente. Depois que a massa estiver seca é hora de colorir da maneira que você quiser. Assim que a peça estiver bem seca, é hora de plantar. Você pode plantar direto na peça, as flores que você escolher. Com certeza, você terá um belo jardim.



FLORA Vale das Plantas

QUEM PLANTA
SEUS MALES ESPANTA.

332-2329

Avenida das Comunidades, 355 - Centro - Gaspar

FARMÁCIA

CRISTÓVÃO

Medicamentos e Perfumaria em Geral

Disque Farmácia 332-0579

Avenida das Comunidades, 160 - Gaspar/SC



FLIPPER
COMÉRCIO E
REPRESENTAÇÃO
LTDA.

Rua paraíba, 161 - Blumenau. Fone: (047) 340-1678 - Fax: 340-0028 Cel: 9808256

Reabrindo a piscina para a temporada

Com a chegada da primavera e de dias ensolarados e quentes, é convite para um mergulho na piscina.

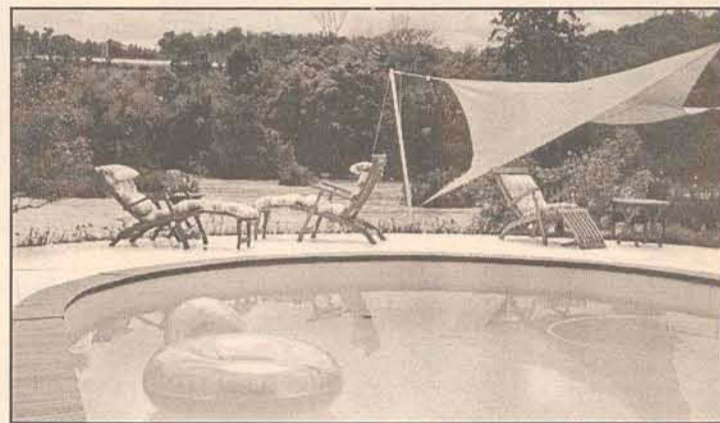

Cuidados preliminares:

Verifique se todos os equipamentos de sua piscina estão em boas condições como: o filtro, a areia (que deve ser trocada a cada 2 anos, já que 90% da qualidade da água da piscina provém da filtragem adequada) bem como os acessórios de manutenção como cesto da coadeira, mangueira, aspirador de fundo, peneira escova de paredes, reagente do estojo de testes (PH e cloro).

Inicie assim com a limpeza física removendo a sujeira visível suspensa na água ou depositada no fundo da piscina, com a peneira, caso a sua piscina apresente grande quantidades de detritos, folhas, etc., pois se não o fizer podem causar o entupimento das tubulações.

Para o início do tratamento químico da água, verifique o PH e Alcalinidade total, ajuste se necessário, faça a retrolavagem da areia; e se necessário faça a decantação com floculante (6 ml p/m³) para aglomerar as partículas muito pequenas que a areia do filtro não retém, aumentado assim a eficiência da filtração, deixe filtrar por 6 horas seguidas, retrolave a areia sempre que atingir a pressão recomendada pelo fabricante do filtro.

Na sequência, no fim do dia (sem sol) adicione 35gr de cloro granulado para cada 1000 de água da piscina, filtre por 12 horas, faça a retrolavagem e aspire drenando.

A partir de agora aplique as dosagens de manutenção fazendo aplicação de uma vez por semana do algicida de manutenção e dia sim, dia não cloro granulado para que a água de sua piscina possa ser mantida bonita e saudável.

Cleyde Pamplona Zimmermann
www.flippu.com.br

DESPACHANTE S.M

Despachante Credenciado nº 156 CGC 78987633/0001-22

Escritório de Prestações de Serviços e Despachos
Interligado ao DETRAN via On-Line

- Emplacamento
- Transferência
- Licenciamento
- IPVA, Multas
- Serviços de Trânsito em Geral
- Seguro: Casas, Carros, Vida
- Plastificação
- Documentos

Rua Cel. Aristiliano Ramos, 420. Fone: 332-0000/Fax: 332-0050

Xerox colorido
plastificação de documentos

Personalização de calendários
camisetas - chaveiros - botons
mousepad

332-2277

Promoção

Na revelação: vale um chaveiro
ou um boton



Qualidade Ambiental na produção de frutas é debatida no CBF

Produzir frutas de qualidade, sem degradar o meio ambiente é a principal característica da Produção Integrada de Frutas (PIF). A nova maneira de produção foi tema da conferência "Qualidade Ambiental na Fruticultura", ministrada pelo pesquisador da Embrapa Meio Ambiente, Aderaldo de Sousa Silva. Com a PIF vai ser possível garantir a qualidade "do produto e da propriedade", disse o pesquisador. Adotando a Produção Integrada, o selo internacional de qualidade ambiental, ISO 14001, poderá ser conquistado para propriedades rurais.

Segundo Silva, no Brasil, apenas a manga, maçã e uva são produzidas segundo as normas da PIF. Nas demais

cadeias não é possível garantir a qualidade, confirma. O pesquisador mostrou-se preocupado com a atual situação do país, onde a grande maioria dos produtores não conhece ou não produz frutas de qualidade. Segundo ele, somente cerca de 200 empresas em todo o país têm a certificação de qualidade ambiental. A preocupação torna-se maior quando o futuro é considerado. A partir de 2003, os países da Comunidade Européia determinaram que não aceitarão a importação de frutas fora do padrão estabelecido pela PIF. Outra dificuldade para a implantação da Produção Integrada é a falta de uma empresa que faça a certificação e coloque o selo de garantia nas frutas. No entanto, o

Ministério da Agricultura e do Abastecimento, conforme o conferencista, "vai baixar uma portaria para que a produção de frutas no Brasil siga o modelo da PIF".

O sistema de Produção Integrada estabelece que seja reduzido o uso de defensivos agrícolas nos pomares. Para que não haja uma redução na produção, devido ao baixo uso de defensivos, a técnica determina que haja um monitoramento constante de pragas e doenças. Desta forma, evita-se o uso indiscriminado de agrotóxicos, passando a utilizá-los somente nas épocas estritamente necessárias. Para Aderaldo Silva, isso não implica numa queda na produção, mas em "melhoria na qualidade de vida".

Epagri oferece cursos de qualificação

A Empresa de Pesquisa Agropecuária e Extensão Rural de Santa Catarina (Epagri), escritório de Blumenau, está oferecendo cursos de qualificação profissional aos trabalhadores interessados em temas relacionados à área agrícola. O de jardinagem começa no dia 16 de outubro e vai até 1º de novembro

deste ano, na Sociedade Serrinha, bairro Vila Itoupava. O curso de silvicultura, com enfoque para palmeira real, de 18 a 26 de outubro também será na Sociedade Serrinha (Vila Itoupava) e o de bovinocultura (gado leiteiro), de 23 a 27 de outubro, será no Sindicato dos Trabalhadores Rurais (Itoupava Central). As

inscrições podem ser feitas pelo telefone 3266969, na parte da tarde, ou diretamente na Epagri, na rua Itapiranga, 212, junto à Superintendência de Desenvolvimento Rural.

As inscrições podem ser feitas uma semana antes do início dos cursos.

Convênio garante recursos para a agricultura

O prefeito Andreone Santos Cordeiro assinou no último dia 27 de setembro com a União que por intermédio da Caixa Econômica Federal garante a liberação de R\$48 mil para a compra de um caminhão de pequeno porte e de um

veículo utilitário. A contrapartida da Prefeitura será de R\$12 mil.

A liberação dos recursos foi intermediada pelo deputado Renato Viana. As verbas virão do Ministério da Agricultura, através do programa

Prodesa. O caminhão e o veículo utilitário serão utilizados no apoio às atividades da Secretaria Municipal da Agricultura, especialmente no transporte de alevinos, apoio às feiras do peixe-vivo e aos pesque-paque.

Agenda

Calcário

Informamos aos interessados que estão sendo aceitas novas encomendas de calcário. Os preços são: R\$ 8,50/ton a granel; R\$ 16,00/ton ensacado. O frete ficará por conta da P.M.G.

Patrulha Mecanizada

Os produtores rurais, devidamente inscritos, interessados em receber atendimentos da patrulha mecanizada, deverão fazer suas reservas para trator de pneus, sendo que são realizados serviços de arado, rotativa, grade, roçadeira e distribuidor de calcário. Preços: tratores Ford 4630: R\$ 15,00/h; trator Val-met 885: R\$ 18,00/h; retro R\$ 15,00/h.

Carteira de Produtor Rural

Os produtores rurais interessados em utilizar os serviços de trator de pneus, deverão proceder a confecção de carteirinha de produtor rural. Os documentos necessários são duas Fotos 3x4 e o Bloco de Produtor Rural.

Juliano André dos Santos
Secretário Municipal de
Agricultura

LEOPARDO MÁQUINAS

Revenda e assistência técnica autorizada

- Motosserras
- Roçadeiras
- Ordenhadeiras



- Desintegradores
- Pulverizadores
- Lava Jato

Av. das Comunidades, 460
Centro - Gaspar

Fone/Fax: 332-1236

Rua 15 de Novembro, 622
Centro - Rio do Sul

Fone: (047) 521-3637



PREVISÃO DO TEMPO

A frente fria estará passando pelo litoral de SC, ocasionando muitas nuvens e condições de chuva entre a madrugada e manhã do planalto ao litoral, melhorando à tarde. Demais regiões menor nebulosidade e poucas chances de chuva. As temperaturas deverão permanecer estáveis. Os ventos soprarão noroeste a sudeste, com intensidade fraca a moderada e rajadas.



TERRAPLEN. E TRANSPORTES
CAIBI LTDA

Serviço completo de terraplenagem, coleta de entulhos, arroeiras, aberturas de valas e ribeirões.

332-0749 / 332-0825

Rodovia Ivo Silveira, Km.19 - Gaspar

ACQUA SUL

Vendas de Alevinos I e II

Convênio com a Epagri, nº
09.17.07.0000.100.767/97

Barragem Central - Ilhota/SC. Fone: 391-5665

Acervo: Biblioteca Pública SC - Hemeroteca Digital Catarinense



Recycle Catarinense
de Coleta de Lixos e
Entulhos Ltda.

Agilidade na remoção
de lixos e entulhos

Rua Joaquim Zucco, s/n - Nova Brasília
Brusque. Fone: 350-0386

Por Elizabeth Thomé

Luís Cláudio Brandão

Formou-se em medicina em Minas Gerais e especializou-se em cardiologia em São Paulo, onde permaneceu por dez anos. Em 1999 surgiu a oportunidade de trabalhar na Unicardio em Blumenau e clinicar em Gaspar. Atua há três anos em atendimento pré-hospitalar, em acidentes ocorridos nas marginais Tietê e Pinheiros. Trabalha como voluntário no Corpo de Bombeiros em Blumenau e presta cursos de Primeiros Socorros para empresas ou entidades. Diretor técnico do Hospital Nossa Senhora do Perpétuo Socorro desde abril deste ano, Luiz Cláudio recebeu o Jornal Metas e fez muitos esclarecimentos a respeito do hospital:



Metas – O senhor trabalha nos finais de semana em São Paulo?

Luiz Cláudio – De segunda a sexta trabalho aqui em Gaspar. Sexta à noite vou para São Paulo, faço plantão sábado à noite e domingo durante e volto para Gaspar. Gosto do que faço sou especializado neste tipo de atendimento. No Brasil morre por ano 120mil pessoas vítima de trauma (colisão de carro, queda de escada, acidente de trabalho). São 14 óbitos por hora.

Metas – O senhor atende no consultório e também faz exames de teste de esteira ergométricos. Já se pode dizer que existe um perfil definido de pacientes aqui em Gaspar?

Luiz Cláudio – Podemos constatar que existem muitos pacientes hipertensos e com obesidade, e que não têm acompanhado devidamente. Precisamos trabalhar a prevenção com relação a doença cardiovasculares.

Metas – O senhor chegou aqui em outubro do ano passado e já foi convidado para ser diretor técnico do hospital. Como foi isso?

Luiz Cláudio – A função do diretor técnico envolve uma série de responsabilidades. Ele é o elo de ligação entre administração e corpo médico. Uma coisa é você ser diretor técnico de uma estrutura pronta, outra coisa é ser administrador de uma estrutura que esta passando pela situação atual como o hospital.

Metas – O senhor acha que foi convidado porque ninguém mais queria?

Luiz Cláudio – Ou porque se qui-seram

pegar não puderam, ou não deixaram. Existem pessoas que pretendiam esta função mais tinham outros empecilhos administrativos. “Fulano pode, fulano não pode, fulano é de um partido, fulano vai usar isso aqui para promoção própria”. Na realidade minha escolha deve ter sido pelo fato de que eu seja de fora, sem nenhuma ligação com a cidade ou com pessoas daqui.

Metas – E por que aceitou?

Luiz Cláudio – Eu gosto de desafios. É uma experiência nova e um trabalho que tem o seu valor.

Temos um conselho administrativo com metade de membros novos e metade de membros do Conselho anterior. Fica-se questionando quem pecou, quem fez, quem deixou de fazer. Se alguém quer que este hospital vá pra frente tem que colocar uma pedra em cima de tudo que aconteceu. Se houve falhas tem que investigar e punir, tomar atitudes de verdade. É preciso acabar com as histórias do passado... “Há dez o hospital funcionava... Há quinze anos atrás tinha verba... Eu fiz uma reforma...”. Chega de viver do passado. Se você quiser fazer a coisa certa tem que ir atrás de recurso. Precisa-se de investimento.

Metas – Existem comentários de que não se deixa médicos de fora entrar no Corpo Clínico do hospital.

Luiz Cláudio – No Pronto Atendimento atendem colegas que são contratados. Temos o Corpo Clínico que são os médicos que fazem parte do hospital e conseqüentemente cuidam dos pacientes internados. Os médicos do Corpo Clínico não recebem do hospital para trabalhar. Existe uma história aqui de que não se deixa médico entrar no corpo clínico do hospital de Gaspar. Isso é uma fantasia. Não adianta trazer dez cirurgiões e os dez ficarem aqui sem fazer nada. Temos três ginecologistas no corpo clínico. Não adianta colocar oito ou dez só para dizer que tem. Faltará trabalho. Fala-se muito em trazer um neurocirurgião. Pra que? Vai fazer o que aqui? Não temos UTI, o centro cirúrgico tem uma série de deficiências, não temos uma tomografia, não temos uma ressonância. Para atender aqui na frente e dizer que está com a cabeça quebrada e que tem que mandar para Blumenau para operar, um clínico faz. Outra coisa importante: Quer entrar, entra, mas é para comer o filé e o osso. Tem gente que vem aqui e quer atender só Unimed e particular. O osso, que é atender os pacientes do SUS de manhã a tarde e a noite e fins de semana a pessoa não quer. Temos que preservar qualidade e necessidade.

Metas – Mais qual é a grande dificuldade do hospital?

Luiz Cláudio – Hoje temos médicos

contratados pelo hospital. Qual é fonte de receita? A maior folha de receita é a produção do SUS que paga R\$3,50 a consulta e R\$0,50 a medicação, depois vem os convênios que contam com outras opções.

Metas – Opções?

Luiz Cláudio – Hoje quem tem convênio tem opção. Pode internar aqui ou em outros hospitais da região. Esses hospitais têm excelentes profissionais, inclusive, muitos que trabalham aqui, trabalham lá. A diferença está na hotelaria. Cortina, mesa arrumada, cadeirinha...

Metas – Mas, os recursos são os mesmos?

Luiz Cláudio – Em matéria de recursos temos muita carência, entretanto, temos aqui tudo para fazer um atendimento básico de clínica, ginecologia, pediatria, uma parte de cirurgia. Tratar uma pneumonia aqui ou lá, se não for um caso extremamente grave, dá para atender e internar tranquilamente. Um enfartado eu não posso atender adequadamente, pois se houver a necessidade de uma UTI eu não tenho. Entretanto, uma crise hipertensiva mais simples dá para tratar.

Metas – Pode estar havendo preconceito?

Luiz Cláudio – Imagina alguém da sociedade gasparense, da elite, se pode internar fora da cidade, vai internar aqui. Não vai. E eu até não tiro a razão da pessoa. Afinal ela também paga para ter hotelaria e paga caro pelo convênio.

Metas – Qual é a perspectiva para se mudar esta situação?

Luiz Cláudio – Podemos reverter este processo. Conheço várias cidades no interior que passaram pela mesma situação. Para mudar é preciso investimento. Investimento é igual gastar dinheiro. Dinheiro tem: pelo Governo Federal, Governo Estadual, Municipal. Aí é que entra o grande problema das cidades pequenas: a questão política, problemas de interesses. Quem tem convênio é a classe A e B. Muita gente fala que precisa melhorar o hospital, tem condições, inclusive empresários, mas não ajudam. Não ajudam porque não gostam desse ou daquele, não é do partido. Também não tem muita preocupação em ajudar porque não usam. Quem é o nosso usuário que precisa? É o pobre e ele não tem dinheiro para investir. Uma forma simples de ajudar seria empresas, entidades e sociedades adotarem um ou mais leitos. Acreditar que tendo convênio vai para Blumenau também pode ser perigoso. Se você tiver uma parada cardíaca não chega no bairro Bela Vista. Seis minutos e o cérebro está liquidado. Tem que

acabar com o egoísmo.

Metas – Talvez a comunidade pagando impostos acredite que já esteja fazendo a sua parte.

Luiz Cláudio – Infelizmente pagamos CPMF e não vimos os hospitais melhorarem. Pagamos pedágio e não são todas as rodovias que estão boas. Se você for esperar que o governo faça sua parte onde vamos parar. O ideal então é não pagar impostos ou aprender a cobrar seus direitos. Muitos pacientes chegam aqui no pronto Atendimento dizendo que passaram no Posto de

Não adianta trazer dez cirurgiões e os dez ficarem aqui sem fazer nada.

Temos três ginecologistas no corpo clínico. Não adianta colocar oito ou dez só para dizer que tem. Faltarão trabalho.

Fala-se muito em trazer um neurocirurgião. Pra que? Vai fazer o que aqui? Não temos UTI, o centro cirúrgico tem uma série de deficiências, não temos uma tomografia, não temos uma ressonância. Para atender aqui na frente e dizer que está com a cabeça quebrada e que tem que mandar para Blumenau para operar, um clínico faz.

Outra coisa importante: Quer entrar, entra, mas é para comer o filé e o osso. Tem gente que vem aqui e quer atender só Unimed e particular. O osso, que é atender os pacientes do SUS de manhã a tarde e a noite e fins de semana a pessoa não quer. Temos que preservar qualidade e necessidade.

Saúde, mas estava cheio e que tenho que acordar 5:00h da manhã para pegar uma senha para saber se vai ser atendimento. Trocar receita e medir pressão não pode ser considerado consulta.

Metas – O senhor acha que o Posto de Saúde não funciona adequadamente?

Luiz Cláudio – As formas de marcação de consulta não sei se estão corretas. Existem muitas reclamações que param aqui. Marcar uma consulta para alguém que está com dor no peito daqui a quinze dias pode ser fatal. É preciso criar um sistema de triagem.

Metas – Independente de tudo isso um paciente quando chega ao hospital chega fragilizado e uma das reclamações diz respeito ao atendimento humano.

Luiz Cláudio – Infelizmente aqui falta profissionalismo. Existem pessoas que não tem condições de trabalhar em determinados setores.

Não pode existir paciente interessante. Nós somos o único hospital da cidade, precisamos atender bem. Contudo caímos no velho problema, falta verba.

Metas – As contas do hospital referente ao mês de janeiro a agosto de 1999 estavam sendo investigadas e até agora não foram divulgadas. Por que?

Luiz Cláudio – Esta é uma parte administrativa. Levantou-se uma série de discussões. Temos um conselho administrativo com metade de membros novos e metade de membros do Conselho anterior. Fica-se questionando quem pecou, quem fez, quem deixou de fazer. Se alguém quer que este hospital vá pra frente tem que colocar uma pedra em cima de tudo que aconteceu. Se houve falhas tem que investigar e punir, tomar atitudes de verdade. É preciso acabar com as histórias do passado... “Há dez o hospital funcionava... Há quinze anos atrás tinha verba... Eu fiz uma reforma...”. Chega de viver do passado. Se você quiser fazer a coisa certa tem que ir atrás de recurso. Precisa-se de investimento.

Metas – Teve candidato que prometeu durante a campanha implantar uma UTI no hospital.

Luiz Cláudio – Uma UTI no hospital, só em custo vai gerar em torno de R\$35 mil mês. Montar uma UTI eu monto. Manter é que é o problema. Se colocar uma UTI acredito que o hospital vai pra frente.

Metas – Os R\$20,00 cobrados dos pacientes, nas consultas que não são urgência, resolverão a situação do hospital?

Luiz Cláudio – Resolve apenas o problema do dia a dia. Existe uma coisa chamada participação. Dizer que paga imposto e já ajuda não adianta nada. Se todo mundo doar um pouquinho à gente não precisa de governo. Sabemos que não funciona. O governo não manda verba, a verba que manda é ineficaz. Não adianta criar a ilusão de que o governo vai melhorar tudo.

Metas – O hospital tem um empréstimo pendente?

Luiz Cláudio – Parece que esse empréstimo também depende de política. Tem que acabar essa história de partido no hospital. O hospital não é lugar para política. Tem até candidato que enviou pacientes com cartinhas para resolver problemas de saúde e que, com todo direito seriam atendidos pelo SUS ou por convênios. Tenho três cartas guardadas e de candidatos diferentes. A questão do empréstimo também não vai resolver a situação do hospital. É tapar um buraco para cobrir outro. É uma bola de neve. A solução seria um empréstimo a fundo perdido.

Vende-se

Casa com 3 quartos, sala, cozinha, sala de jantar, 1 banheiro e área de serviço, localizada no bairro Sete de Setembro, rua 25 de Julho, nº 245. Valor R\$ 20.000,00 Aceita-se carro no negócio. Informações pelo telefone 9979-7472 com Márcio.

Associe-se:**SPC**

Garantia de informação
antes da venda

Fone: 332-2599 com Carlos

Anuncie no**Jornal
Metas**

(0xx47) 332-1620

e-mail:

jornalmeta@terra.com.br



Lino CR
Imóveis
Assessoria Imobiliária



332-0308

9979-7753

CRECI 10.257 - F

VENDE APARTAMENTO

Ref. 01 - Apartamentos no Ed. Monte Carlo - RESIDENCE - com 2 e 3 quartos, suíte, garagens. Uma entrada e o saldo em 100 meses, financiamento direto pela Construtora Incorporadora.

Ref. 02 - Apartamento no Residencial Alvorada pronto para morar, com 03 quartos, suíte, garagem e demais dependências. Pagamento 20% de Entrada e o saldo financiado em 100 meses pela Construtora.

Ref. 03 - Apto c/03 quartos e demais dependências - Conjunto Residencial Bela Vista, ficando: jogo de quarto casal jogo de cozinha completo. Preço: R\$ 32.000,00 - quitado.

CASAS

Ref. 04 - Casa em alvenaria com 03 quartos, mais dependências edificada em um terreno medindo 3.072m2 fazendo frente com a Rua Olga Bohn proximidades Vineplast, Bairro Coloninha. Preço R\$ 40.000,00, 50% de entrada - saldo parcelado, aceita carro, terreno medindo 3.097m2.

Ref. 05 - Casa em alvenaria c/3 quartos, demais dependências, garagem para 2 carros. Aceita contra proposta R\$ 60.000,00.

Ref. 06 - Casa em alvenaria c/03 quartos, 2 BWC, garagem para 02 carros e demais dependências. Proximidades do Supermercado Bluville prai de Penha - Armação. Preço: R\$ 25.000,00 - aceita carro ou terreno c/ parte de pagamento.

Ref. 07 - Casa em alvenaria com 3 quartos, 01 BWC e demais dependência. Terreno medindo 276m2 - casa medindo 150m2 - Bela Vista. Obs: Toda a documentação em dia - Preço R\$ 50.000,00.

Ref. 08 - Casa Alvenaria no bairro Santa Terezinha: casa nova med. 104m2, contendo suíte mais 02 quartos, BWC social, demais dep., garagem, terreno murado - proximidades da academia Tropical, mega padaria e supermercado. Condições de pagamento: R\$ 18.000,00 de entrada. Saldo de 35 prestações fixas de R\$ 1.000,00; financiamento direto pelo proprietário construtor.

TERRENOS

Ref. 06 - LOTES ÁREA NOBRE: Próximo a Avenida das Comunidades, metragem de 380 a 1.000m2. Preço R\$ 12.000,00 a R\$ 27.000,00 à vista ou 30% de entrada, saldo em 12, 24 e 36 meses.

OBS: Com ótimas residências já construídas, no loteamento.

Ref. 14 - Lotes: Bairro Sete de Setembro, próximo ao conjunto residencial Arco-Íris, área medindo 382,00m2 - livre de enchente.

Ref. 15 - TERRENO ÁREA COMERCIAL: com 450m2, Rua Prefeito Leopoldo Schramm, Bairro Coloninha - distante 200 metros da Círculo S/A.

Ref. 16 - Terreno Medindo 10.615,44m2 - Próximo a Venda do Estiler - Rua Gasparinho Quadro - Preço R\$ 27.000,00.

LOTEAMENTO FIGUEIRAS

Lotes: 450m2, entrada: R\$ 1.500,00 a R\$ 2.500,00, saldo parcelado em 36 vezes, parcelas de R\$ 275,00 - ou à vista a combinar.

LOTEAMENTO POR DO SOL

Terreno medindo 456m2 - R\$ 9.000,00. Aceita carro como pagamento.

VENDE-SE LANCHONETE

Rua Nereu Ramos, próximo ao centro clientela formada para almoço e demais refeições. Preço: R\$ 15.000,00 a vista.

Avenida das Comunidades, 10, 2º andar - sala 05 (Prédio do Bali)

DOMINGÃO



DO PERDIGUEIRO

Das 11:00 h
às 13:00 h

332-0002
ATIVA FM
89.7
GASPAR/SC

**Bangalô
Imóveis Ltda**

CreCI 1678/J

VENDE - CASAS

Bela Vista - Alvenaria 195,00m2 - 03 dormitórios - sendo 01 suíte - R. Brasília - R\$ 35 mil;
- Alvenaria com 236,00m2 - 04 dormitórios + sala comercial - Rua Theodoro Deschamps - R\$ 40 mil. Aceita troca sítio;

- Mista com 82,00m2 - 03 dormitórios - R. Bernardino A. Souza - R\$ 15 mil;

- Alvenaria com 250,00m2 - 03 dormitórios, sendo 01 suíte - Rua Bom Retiro - R\$ 55 mil;

- Mista com 96,00m2 - 03 dormitórios - Rua Ernesto Hoster - Próximo a rodovia - R\$ 25 mil;

- Alvenaria com 288,00m2 - 02 pisos - 04 dormitórios - Rua Iporã - R\$ 65 mil. Aceita carro;

Centro - Alvenaria com 144,00m2 - 03 dormitórios - sendo 1 suíte - R. Itajai - R\$ 45 mil;

- Apartamento com 135,00m2 - 03 dormitórios, sendo 01 suíte - Rua Cel. Aristiliano Ramos - R\$ 70 mil;

Coloninha - Mista com 220,00m2 - 02 Pisos - 03 dorm/02 salas comerciais - R. Prof. Leopoldo Schramm - R\$ 35 mil;

- Alvenaria com 94,50m2 - 03 dormitórios - Rua Jacob Müller - R\$ 35 mil;

Figueira - Alvenaria com 134,00m2 - 03 dormitórios - R. Maria M. Cardoso - R\$ 28 mil;

- Alvenaria com 50,00 m2 - 02 dormitórios - Rua Manoel Bernardes da Silva - R\$ 20 mil. Aceita carro e/ou financiamento pela Caixa;

Gaspar-Mirim - Alvenaria com 130,00m2 - 03 dormitórios + 02 salas comerciais - Rua Fernando Krauss - R\$ 22 mil;

Gasparinho - Alvenaria com 100,00 m2 - 03 dormitórios - R. Frei Solano - R\$ 20 mil;

- Alvenaria com 112,00m2 - 03 dormitórios, sendo 01 suíte - Terreno com 3.330,00m2 - Rua Piracicaba - R\$ 35 mil;

- Alvenaria com 72,00m2 - 03 dormitórios - R. Júlio Testoni - R\$ 15 mil;

- Alvenaria com 100,00m2 + galpão com 91,00m2 - Rua Henrique Nicoletti - R\$ 38 mil. Aceita troca casa menor valor - Figueira/Coloninha/Gaspar-Grande;

Margem Esquerda - Prédio de Alvenaria - 02 pisos - com 240,00 m2 - R. Pedro Simon - R\$ 45 mil;

- Alvenaria com 55,00m2 - 03 dormitórios - Sertão Verde - R\$ 10 mil;

- Mista com 95,00m2 - 03 dormitórios - Rua Luiz Franzói - R\$ 15 mil;

- Alvenaria com 108,00m2 - 03 dormitórios - R. Niterói R\$ 35 mil;

- Alvenaria com 104,00m2 - 03 dormitórios - Rua Rodolfo Gunther - R\$ 15 mil;

B. Santa Terezinha - Alvenaria com 154,50m2 - 03 dormitórios - Rua José P. Marques - R\$ 40 mil;

- Alvenaria com 220,00m2 - 03 dormitórios - R. Damiano Venturi - R\$ 30 mil;

- Alvenaria com 40,00m2 - 02 dormitórios - Rua Botuverá - R\$ 16 mil;

Mista com 120,00m2 - 03 dormitórios - Rua Arthur Poffo - R\$ 13 mil;

B. Sete de Setembro - Alvenaria com 222,85m2 - 03 dormitórios, sendo 01 suíte com hidro e piscina - R. Manoel Bittencourt - R\$ 110 mil. Aceita financiamento;

- Prédio de alvenaria - 02 pisos - semi-acabado, com 180,00m2 - Rua Minas Gerais - R\$ 50 mil;

- Alvenaria com 144,00m2 - 03 dormitórios + kitnetete - Rua Manoel Bittencourt - R\$ 35 mil. Aceita troca por sítio;

VENDE - TERRENOS

Barracão - Rua João de Borba com 1.568,58m2 - R\$ 27 mil;

Centro - Rua 31 de Julho com 828,58m2, contendo 01 prédio em construção - R\$ 60 mil;

- Loteamento São Pedro com 421,11m2 - R\$ 14 mil;

- Loteamento São Pedro com 416,00m2 - R\$ 17 mil;

- Loteamento São Pedro com 416,00m2 - R\$ 17 mil;

Margem Esquerda - Rua Francisco Lenfers com 300,00m2 - R\$ 6.500,00;

- Rua Otacílio Costa com 812,67m2 - R\$ 6 mil;

B. Santa Terezinha - Loteamento "Por do Sol" com 607,38m2 - R\$ 9 mil;

- R. Carajás - Loteamento Denise com 413,22 m2 - R\$ 9 mil;

Coloninha - R. Evaldo Gaertner com 835,00m2 - R\$ 20 mil;

- Rua Arnoldo Koch com 464,00 m2 - R\$ 10 mil; Estuda-se parcelamento;

Rua Silvio João Zimmermann com 356,50m2 - R\$ 8 mil;

Rua Frei Canizão com 811,58m2 - R\$ 12 mil;

B. Sete de Setembro - Rua Manoel Bittencourt - Fundos - com 526,00m2 - R\$ 16 mil;

- Rod. Francisco Mastela - Fundos do Hotel - com 390,00m2 - R\$ 13 mil;

- Rua Eduardo Heimig com 592,00m2 - R\$ 12 mil;

- Rua Angelina Motter, com 321,25 m2 - R\$ 6 mil;

- Rua Canoinhas com 561,00m2 - R\$ 10 mil;

Poço Grande - Rua Silvio Garjeski com 748,00m2 - R\$ 8 mil;

Rod. Jorge Lacerda - Terreno com 3.397,00m2 - em frente ao Ginásio de Esportes João dos Santos - R\$ 50 mil;

- Próximo à divisa Gaspar/Ihota com 20.000,00 m2 - 80 metros de frente para a rodovia - R\$ 30 mil;

- Terreno com 3.192,00m2 - próximo Ginásio de Esportes - R\$ 25 mil;

- Próximo à divisa Gaspar/Ihota com 22.000,00m2 - R\$ 8 mil;

Av. das Comunidades, 310 - Sala 202 - Centro - Gaspar - Fone: 332-1074

S.O.S. CAROLINE

Caroline Giovanelli, 8 anos, precisa de sua sensibilidade. Ela sofreu um grave acidente doméstico e teve queimaduras de 3º grau. Necessita de várias cirurgias para que a sua pele volte a acompanhar o crescimento ósseo.

ABRA SEU CORAÇÃO!!
OUTUBRO, MÊS DA CRIANÇA E DA SORTE!
COMPRE SEU BILHETE E AJUDE-NOS A RECUPERAR A PEQUENA CAROLINE!!

ADQUIRA AQUI SUA CARTELA

Sorteio dia 21/10/2000 pela Loteria Federal.

Esta promoção em nome da Associação Voluntários de São Roque está devidamente

DOIS TOQUES



Conformados de Felipão

Os jogadores estão preparados para perder a companhia diária do técnico Luiz Felipe Scolari na Toca da Raposa. Eles sabem que o treinador está pronto para dizer sim ao esperado convite da CBF e para aceitar a missão de suceder o desgastado Wanderley Luxemburgo no comando da Seleção Brasileira. Luiz Felipe já conversou com o grupo cruzeirense sobre o assunto e avisou que tudo poderá acontecer nos próximos dias. "Na conversa que tive com os jogadores, falei apenas sobre assuntos do Cruzeiro: o nosso momento, as nossas campanhas, questões táticas, etc", despistou Luiz Felipe. O técnico se esqueceu, porém, de pedir a seus pupilos que repetissem o seu discurso. Alguns não deslizeram, mas outros entregaram: "O Luiz Felipe falou com a gente que, por enquanto, tudo não passa de especulação. Mas, se o convite for oficializado, eu vou perder um grande treinador", resumiu o meia Jackson.

Exigências e exigências

O técnico Luiz Felipe Scolari já fez suas exigências a Ricardo Teixeira para assumir o comando da seleção. Entre elas, mandar todo o grupo atual embora e poder dirigir tanto o time brasileiro como o Cruzeiro, que já admite ver o treinador no lugar de Wanderley Luxemburgo. Através de um amigo de Luiz Felipe, o convite oficial foi feito no domingo à noite. E que foi bem recebido. Da Austrália, Ricardo Teixeira ligou para Felipão, que estava em Belo Horizonte. O presidente da CBF perguntou gostaria de treinar a seleção. A resposta: "Quem não gostaria?" "E quais as suas exigências?" "Em primeiro lugar", respondeu o técnico. "Teria de ser feita uma limpeza: seria preciso botar na rua do segurança à lavadeira. Outra coisa: seria melhor que se voltasse ao método antigo, com o treinador não sendo mais exclusivo da seleção".

Basquete de Gaspar classificado para os JASC

Depois de vários anos afastado, o basquetebol gasparense está novamente nos Jogos Abertos de SC. A equipe que já obteve boas colocações nesta competição estava desativada a bastante tempo, em função das atenções do Gasparense EC/VerdeVale/FME, estarem direcionadas ao trabalho de base.

Graças ao empenho do presidente da APAB - Associação de Pais e Amigos do Basquete, João Carlos Schmitt, o Dondo, e do presidente da FME de Gaspar, Jan Paulo Weickert, somando a união de um grupo de atletas amantes deste esporte, foi possível a participação nos Jogos Regionais de Timbó, onde a equipe esteve durante esta semana disputando sua classificação. O resultado foi

melhor do que o esperado. Além da classificação a equipe foi campeã da competição diante de Pomerode, Balneário Camboriú e Indaial.

Nossa equipe entrou em quadra sob o comando de Dondo e Darci, com os seguintes atletas: Duda, Ciro, Zenga, Ronaldinho, Serjão, Jack, Klauss, Fernandão e Arildo.

Agora o time poderá ser reforçado para os JASC, com mais alguns atletas que não puderam estar presentes em Timbó, além de poder também convocar atletas das equipes desclassificadas.



Resultados:

- Gaspar 81 X 24 Indaial
- Gaspar 43 X 53 Pomerode
- Gaspar 71 X 44 Balneário Camboriú
- Gaspar 79 x 67 Pomerode

Rodada decisiva na Taça Rio Itajaí

Chegando a três meses de competição, a Taça Rio Itajaí-Açu - Troféu Irmãos Maba - chega à reta final. No próximo domingo, a partir das 13h30min, no campo da Sociedade Ferroviário, dois jogos definirão os finalistas da competição. Entre os três quatro times que se enfrentam nesta segunda fase, três permanecem vivos na briga por uma das duas vagas.

Sociedade Cruzeiro, que perdeu as duas partidas disputadas nesta fase, está fora e pega o Águia, que com um empate garante participação na final. No outro jogo, com horário previsto para seu início às 15h30min, jogam Ferroviário e Tamandaré. Embora o Ferroviário tenha perdido apenas um jogo durante toda a competição e jogue frente sua torcida, o Tamandaré é o grande favorito

para carimbar a vaga. O Tamandaré lidera, junto com o Águia, a segunda fase com quatro pontos, enquanto o Ferroviário tem três. Um empate desclassifica o Ferroviário, que busca no apoio da sua torcida, seu maior aliado.

Com certeza, neste domingo os jogos serão marcados pelo alto nível técnico e competitivo, pois valem vagas para a grande final, a ser realizada em duas partidas: uma no dia 16, outra no dia 23 de setembro, caso o tempo não interfira.

De acordo com Francisco Maba, membro da Liga Independente de Futebol Amador (LIFA), organizadora do evento, até aqui os jogos têm sido transcorridos normalmente, com poucas reclamações sobre a arbitragem, o regulamento e disciplina dos atletas. "Temos que nos orgulhar. Gaspar possui

uma competição de alto nível e temos bons jogadores", conclui. Maba afirma que esta segunda edição da Taça Rio Itajaí-Açu tem alcançado o objetivo de promover o esporte entre os bairros do município, além de reativar a organização de competições.

Artilharia

Em 31 jogos disputados, a Taça Rio Itajaí-Açu registrou 105 gols marcados, o que dá uma média de 3,39 gols marcados por partida. Jean Gasparinho, meia do Ferroviário, lidera a corrida pela artilharia com 09 gols. O segundo maior artilheiro é Garnizé, do Tamandaré. Neste domingo Garnizé e Jean Gasparinho se enfrentam para brigar, além da artilharia da competição, por uma vaga na final da Taça Rio Itajaí-Açu.



O melhor preço da região

Buffet completo, Espeto Corrido, Pizzas e Lanches

Segunda a sábado Buffet R\$ 4,00, Espeto Corrido R\$ 7,00. Sobremesa grátis

Fone: 332-1469

Rod. BR - 470 - Km 39 - Margem Esquerda - Gaspar.



Natação - Hidroginástica - Musculação - Aeroboxe
Capoeira - Ginástica - Karatê - Contato Livre - Escolinha Futsal
Escolinha de Vôlei - Curso de Manequim - Yôga - Fisioterapia
Salão de Beleza - Loja - Lanchonete - Sauna e Terapias Holísticas

RUA ALBERTO FRANCISCO JUNKES, 50 - GASP/SC - FONE: (0xx47) 332-8222



ELETRO TÉCNICA SCHEIDT LTDA

Instalações Elétricas em geral
Alta tensão e baixa tensão

Fone/Fax: 332-1344/332-0686



Revele seu filme
em 1 hora

Fone: 332-2277

12-A

CULTURA

METAS
02 a 10/10/2000

Povo protagonista desta grande festa política



*Saindo às ruas mostrando
alegria de terem eleito o
novo prefeito.*

Rdcas