



COLÉGIO SÃO FRANCISCO
332-1088 / 332-3010



SANTOS
MATERIAIS DE CONSTRUÇÃO
Fone: 332- 0995
332-1273
20 Anos ajudando a construir Gaspar
Rua 7 de Setembro, 112 - Gaspar



SUPERMERCADOS
ZONI
PRONTO PARA SERVIR VOCE

Coloninha
332-0160
Santa Terezinha
332-1060
Sete de
Setembro
332-0582



Esso
POSTO AVENIDA
332-2102

METAS

ANO I - NÚMERO 17 - 05 A 11 DE JULHO DE 2000 - R\$ 1,00

O SEU JORNAL

A troca e a evolução da moeda

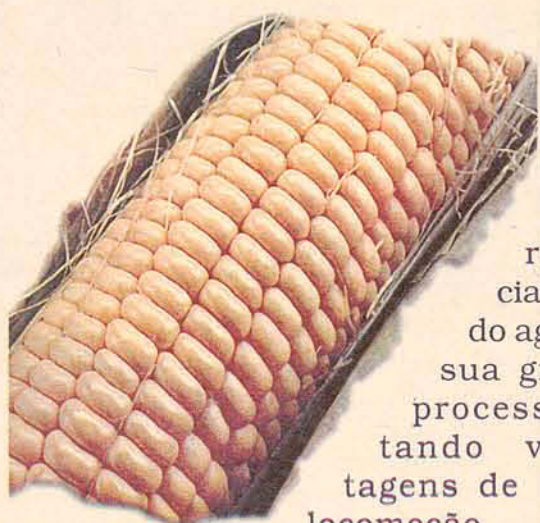

reprodução e prestação de serviços. O sal, uma das primeiras moeda-mercadoria, de difícil obtenção, principalmente no interior dos continentes, era muito utilizado na conservação de alimentos. Esta elementar forma de comércio dominante desde o início das civilizações, pode ainda hoje ser encontrada entre povos de economia primitiva. Através do escambo foi se criando uma unidade monetária que resultou em uma evolução até chegarmos ao papel.

reprodução e prestação de serviços. O sal, uma das primeiras moeda-mercadoria, de difícil obtenção, principalmente no interior dos continentes, era muito utilizado na conservação de alimentos. Esta elementar forma de comércio dominante desde o início das civilizações, pode ainda hoje ser encontrada entre povos de economia primitiva. Através do escambo foi se criando uma unidade monetária que resultou em uma evolução até chegarmos ao papel.



A simplicidade da troca nos leva a citar exemplos como: a permuta do milho por peixe. O pescador que em reciprocidade associava seu produto com o do agricultor. O gado teve sua grande marca neste processo, apresentando vantagens de locomoção própria,

BARRAS DE OURO

Também foram objeto de garantir cobranças do imposto do quinto, estabelecidas em casas de fundição nas principais regiões auríferas do país, onde deveria ser levado todo o ouro extraído.

Transformado em barras nas quais eram registradas o ano, a marca oficial da casa de fundição, o número de ordem o título e o peso do ouro. Legalizado era devolvido a seu proprietário acompanhado de certificado.

Este processo até hoje é usado, pois temos ainda a extração de ouro no Brasil.



BEL
CONTABILIDADE
332-0330



Hoje a riqueza de um país, que, a princípio garante o seu meio circulante é avaliada de forma ampla, envolvendo não só as reservas de metal preciosas que dispões, sua realidade industrial e comercial, é influenciável em todos os setores econômicos.

Rdcas

Satisfação

Refresco

JUNKES
CONTABILIDADE
Fone: 332-1333

Por Gustavo Arruda

Ao aproximar-se a data em que comemoramos o "Dia do Hospital" (22/07), quero aproveitar para expressar meu mais sincero agradecimento ao Hospital Nossa Senhora do Perpétuo Socorro de Gaspar. No dia 22/06/00 por volta das 17h:30min. tive necessidade de atendimento urgente, e grande foi minha satisfação com o excelente tratamento que recebi por parte da senhorita Ana que é a recepcionista da tarde. Mesmo tendo mais cinco pessoas sendo atendidas, e o plantão estar todo ocupado com um caso muito grave, o tempo que lá passamos quase não foi notado, em virtude da simpatia e preocupação demonstradas por essa moça com

todos os pacientes que aguardavam para serem atendidos. Comparando o atendimento de agora com o que era feito anteriormente, por esse mesmo hospital, fiquei surpresa, já que antigamente o pessoal era extremamente mau-humorado, beirando a falta de educação, mesmo ao responder as perguntas mais simples. Sabendo que essa nova postura é fruto do esforço da nova administração, quero deixar meu sincero agradecimento e meus votos de que nosso hospital possa, de hoje em diante ser conhecido como uma instituição que coloca acima de tudo, o bem-estar de quem dele necessita.

*Maria Helena Spengler
Presidente do Rotary*

Nome bonito

Mais uma vez as expressões entram na questão. De salários, os vereadores do próximo mandato em diante passarão a receber subsídios, que servirão de auxílios. Além desta mudança, outra que ocorreu foi a fixação do valor destes subsídios para a Legislatura e mandato 2001 a 2004. A mudança foi para o aumento.

Explica e não justifica

Entre os vereadores que votaram na fixação dos subsídios da Legislatura 2001 a 2004, apenas três foram contra o aumento. Os demais, tirando o presidente da Câmara sem direito ao voto, foram todos a favor do reajuste. O argumento que utilizaram para explicar seus posicionamentos sobre o assunto era que o reajuste valeria apenas para o mandato seguinte. Tudo certo, não fosse o simples fato que apenas dois vereadores não concorrerão às eleições deste ano, ou seja, acabaram por votar por subsídios que poderão ser seus.

Demagogia

Representante dos tucanos de Gaspar havia afirmado em entrevista ao Jornal Metas que a sua bancada na Câmara Legislativa era contrária ao reajuste dos salários dos vereadores. Já na votação a manifestação foi completamente o inverso: todos votaram a favor do reajuste. O discurso foi diferente da prática.

Apoio

O prefeito em exercício, caso não saia a reeleição, deve mesmo apoiar ao PPB. Ele foi visto nas rodas pecebistas neste final de semana, depois de uma semana agitada para o seu partido. Hoje, quarta-feira, virá a decisão do futuro de Andreone Cordeiro pelo PTB estadual.

Chantagem

Na política também há jogo de chantagem. Tem partidário que abre mão da candidatura pela bagatela de R\$50 mil.

Fotografia

Os estúdios de fotografia estão faturando com estas eleições, afinal são sete chapas que concorrem às eleições, cada uma com um número significativo de candidatos a vereadores, mais prefeito e vice, que estão torcendo para sair bonitos na fotografia.

Festa de São Pedro

Coincidência ou não, é em ano de campanha eleitoral que a Festa de São Pedro vende mais bebidas. Nesta última edição, as vendas foram extraordinárias, como a ginga dos candidatos que não pararam sequer um minuto de cumprimentar o povo e distribuir fichas de cerveja e outros. Certo candidato, pretendendo agradar eleitorado, bebeu tanto que foi para casa tropeçando nos próprios pés.

Como disseram...

Como disseram os comunicadores da Rádio Ativa FM, Carlos Perdigueiro e Ernani de Godói, tinha candidato cumprimentando candidato na Festa de São Pedro.

Show

Sexta-feira abre o VII Festival de Inverno de Gaspar. Tudo pronto para os shows com as bandas Thezordem e Legião Urbana cover, no pátio do Alvorada, a partir das 22 horas.

CHARGE

ARTE: MARCOS CRUZ

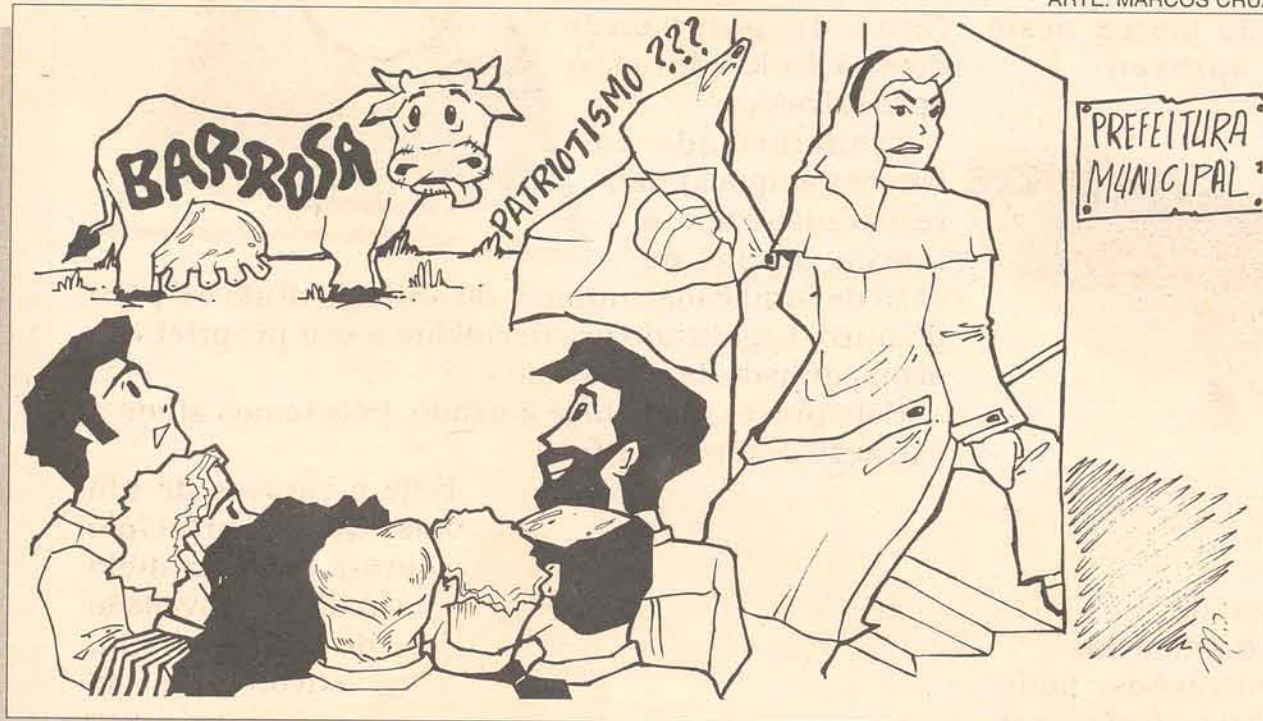

METAS

EXPEDIENTE

O SEU JORNAL

Gerentes: Marlene T. Lourenço
Altair F. Avosani

Jornalismo: Elizabeth Thomé
Gustavo Arruda

Diagramação: Joseane A. Schmitt

Ilustração: Marcos Cruz

Distribuição: Olindino Lourenço Filho

Rua Pedro Debórtoli, 277 - Gaspar/SC. e-mail: jornalmeta@terra.com.br. Fone: 332-1620

Sete candidatos concorrem ao Executivo

ELIZABETH THOMÉ e G. ARRUDA

Depois de meses de discussões, debates, estratégias e entendimentos, oito partidos políticos existentes em Gaspar definiram na última semana seus candidatos a prefeito, vice prefeito e vereadores. Houve apenas uma coligação, reunindo PT e PPS. Já os demais sairão, todos, com "chapa pura".

O PDT (Partido Democrático Trabalhista) que realizou sua convenção na última sexta-feira, após sucessivos debates optou por sair sozinho na disputa. Pedetistas que compuseram a coligação Salve Gaspar e que até então mantinham uma aproximação com o PMDB, se desvincularam e optaram pelo nome de Teresinha Ramos para concorrer a prefeita juntamente com o nome de Elmar Bailer, candidato a vice. Como

o prazo para registro de candidatos finaliza no dia 05 de julho o PDT ainda pode sair com o nome de Silvio Rangel como vice no lugar de Bailer, uma vez que seu nome foi cotado e deve ser repensado pelo próprio Silvio. O PFL (Partido da Frente Liberal) realizou sua convenção em clima de definição e confirmou o nome de Luís Fernando Poli como candidato a prefeito e o de Moacir Barbieri, como vice. PT (Partido dos Trabalhadores) e PPS (Partido Popular Socialista) foram os únicos a se coligarem, decidindo pelo nome de Pedro Celso Zuchi, candidato ao Executivo, e Irene Delabenetta a vice, ambos do PT. O PSDB (Partido da Social Democracia Brasileira) depois de muitas articulações sai com Mario Pêra e Luiz Buzzi Sobrinho, prefeito e vice respectivamente. O Partido do Movimento Democrático Brasileiro (PMDB) lançou o nome do

ex-secretário municipal de agricultura, Adilson Schmitt, numa composição com Odilon Áscoli. O PPB (Partido Progressista Brasileiro) surpreendeu, tornando a apresentar o nome de Francisco Hostins que sai candidato ao Executivo, ao lado de Pedro. O PTB (Partido Trabalhista Brasileiro) que vive um momento delicado entre rachas e desentendimentos internos, aparece com os nomes de Dario

Beduschi como candidato a prefeito e Agostinho Delabenetta de vice. Uma outra ala do partido aparece com o nome de Andreone Santos Cordeiro ao Executivo e Carlos Eurico Fontes disputando como vice, ou vice versa. A definição dentro do PTB e a confirmação dos demais partidos se consuma até hoje, quarta-feira (05), prazo final para registro das candidaturas no Cartório Eleitoral.



PDT
Teresinha Ramos
Idade: 47 anos
Profissão: Professora
Case político: Primeira mulher gasparense a se eleger na Câmara Legislativa.



PTB
Andreone Santos Cordeiro
Idade: 35
Profissão: Advogado
Case político: Vereador em 92/96. Presidente da Câmara em 92/93. Candidato a Deputado Estadual em 98. Vice-prefeito 97/2000 e prefeito em exercício.



PSDB
Mário Pêra
Idade: 39 anos
Profissão: Administrador
Case político: Primeiro vereador eleito pelo PSDB em Gaspar. Suplente de Deputado Estadual e vice-presidente do PSDB/Gaspar.



PPB
Francisco Hostins
Idade: 66 anos
Profissão: Professor aposentado
Case político: Vereador em 82/86 e Prefeito Municipal em 89/92

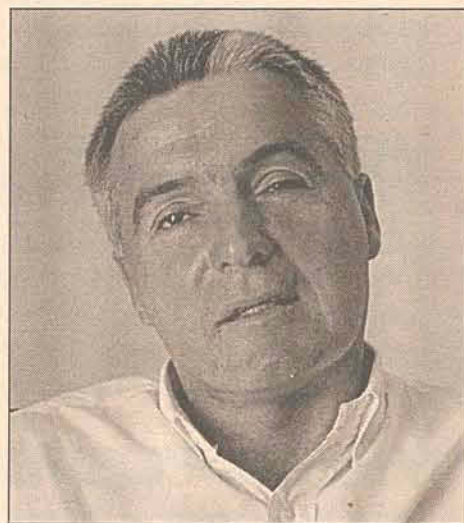

PTB
Dario Beduschi
Idade: 44 anos
Profissão: Autônomo
Case político: Disputou a primeira candidatura aos 26 anos. Coordenou quatro campanhas políticas e foi chefe de gabinete no governo Andreone



PMDB
Adilson Schmitt
Idade: 33 anos
Profissão: Médico veterinário
Case político: Ex-secretário municipal da agricultura na administração 97/2000

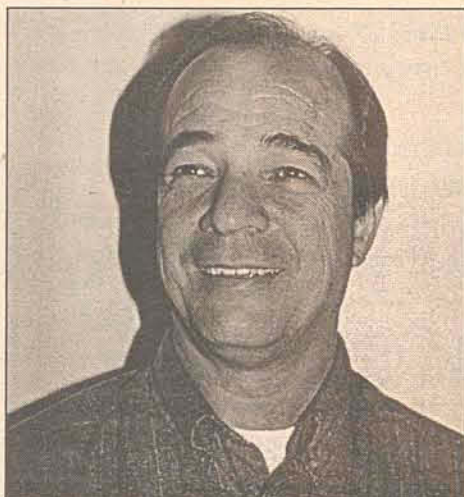

PT/PPS
Pedro Celso Zuchi
Idade: 47 anos
Profissão: Empresário
Case político: ex-sindicalista e filiado ao PT há 20 anos.

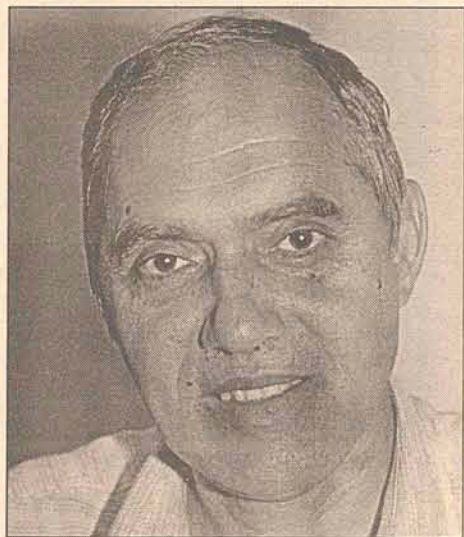

PFL
Luís Fernando Poli
Idade: 51
Profissão: Advogado
Case político: Ex-prefeito na gestão 1977/83 e na gestão 1993/96



Posto de Venda de Passagem Rodoviária em Blumenau de nossa Empresa
Verde Vale Turismo
Rua Presidente Getúlio Vargas 232, Edif. Flórida, Rua da RBS TV
Fone: 0XX 47 326 6179



Mais uma empresa do Grupo Viação Verde Vale

Alterados subsídios para o Executivo e Legislativo

G. ARRUDA

Os salários dos vereadores, prefeito, vice e secretários, para o próximo mandato, agora denominados subsídios, ficaram estabelecidos no dia 30 de junho, justamente quando vencia o prazo para fixação dos valores.

Embora tenha havido tentativa de impossibilitar aumentos nos respectivos valores dos subsídios dos vereadores, prevaleceu a vontade da maioria que através de votação fixou os reajustes, tanto para vereadores, quanto para os cargos de secretários, prefeito e vice. Enfim, todos os cargos tiveram aumento em seus subsídios, feitos dentro do índice que a Constituição permite.

Justificativas

Na fixação dos subsídios para os cargos comissionados, que detém pastas de secretarias, todos os vereadores concordaram que o reajuste oferecido no próximo mandato foi viável e oportuno, pois para o prefeito contar com um técnico na área, ele deveria

oferecer um subsídio compatível com a função e qualificação. No caso do aumento no subsídio do prefeito também não houve resistências por parte da Câmara Legislativa. Já na questão do reajuste dos subsídios para vice prefeito e vereadores dos próximos quatro anos de mandato, as propostas e manifestações foram das mais diversas. Existiram propostas de até R\$2.500 para o vereador, bem como para manter o atual valor. Apenas três vereadores defenderam mantê-lo. Os demais optaram pelo aumento, sendo que o reajuste não superou os 13%. Para o vice prefeito, o subsídio fixado foi o

equivalente aos de secretários, mas com resistências por determinados vereadores. Os que foram contra o reajuste neste caso alegaram que o vice prefeito não possui função específica, portanto não teria porquê ser beneficiado com o aumento.

Já a maioria manteve sua posição desde o início, a de apoiar o aumento dos subsídios para o Executivo e Legislativo municipais. Uns insistiram no argumento que gastam verbas com remédios, rifas e troféus de futebol; outros, nas despesas que um vereador acumula quando cumpre seu papel de fiscalizar as ações do Município.

Como ficaram

Cargo	Subsídio atual	Subsídio próximo mandato
vereadores	R\$1.531,00	R\$1.700,00
secretários	R\$2.420,00	R\$3.500,00
vice prefeito	R\$1.914,00	R\$3.500,00
prefeito	R\$8.615,00	R\$9.000,00

Novo trator vai incrementar atendimento ao produtor

A Prefeitura de Gaspar adquiriu por meio de convênio com o Governo Federal um trator agrícola de pneus que engrossará a frota da patrulha mecanizada do município. O equipamento será utilizado na prestação de serviços ao produtor rural e na limpeza e manutenção de estradas do interior.

De fabricação nacional, o trator tem potência de 85 cv, sistemas hidráulico de 3 pontos, teto de segurança, estrutura de proteção contra capotagem, cinto de segurança e rodagem. Através de convênio firmado no ano passado, a União repassou R\$ 50 mil para a compra de acessórios para um trator: uma enxada rotativa de corte e uma roçadeira hidráulica.

O trator foi exposto na praça da Prefeitura no final de semana. O secretário do Interior, Assuntos Estratégicos e Desenvolvimento, Aloir Arno Spengler, explicou que a liberação do dinheiro da União para a compra do veículo foi assegurada durante a viagem e trabalho que o prefeito Andreone Santos Cordeiro fez à Brasília no início de maio.



CAPITAL FEDERAL

OSWALDO FREIRE

Saneamento

Os dados de saneamento básico no Brasil são preocupantes. Segundo a Caixa Econômica Federal, 9% dos domicílios urbanos e 8% dos rurais não contam com abastecimento de água. Os critérios do governo para que uma empresa de saneamento tome empréstimos do FGTS pede uma série de rígidas exigências. Em 1999, apenas 4 das 27 companhias estaduais estavam habilitadas a tomar os recursos. Estão disponíveis R\$ 1,8 bilhão no FGTS para o saneamento deste ano, mas a Caixa estima que apenas R\$ 600 milhões sejam tomados. Esses recursos são insuficientes para arcar com os R\$ 4 bilhões/ano que se faz necessário para universalizar o saneamento no país, no período de dez anos.

Cartel

O deputado federal Vicente Caropreso (SC) pretende apurar as denúncias a respeito de uma possível cartelização nos preços de venda da Petrobrás em Santa Catarina, que teria, hoje, os maiores preços do mercado nacional. "Solicitei à Petrobrás, um apanhado dos preços dos distribuidores e também uma análise do preço médio do varejo, da distribuição no Brasil, a fim de verificar o que realmente está acontecendo e se as denúncias procedem", informa Caropreso.

Crime Eleitorais

Na opinião do deputado federal Fernando Coruja (SC), a lei que estabelece punições severas para os crimes eleitorais, como a compra de votos, por exemplo, precisa se tornar eficaz. "A Justiça Eleitoral do país tem o desafio político e a sociedade tem que cobrar, para que realmente a lei tenha eficácia plena, funcione e faça com que a corrupção eleitoral diminua, para que o poder econômico tenha uma influência menor nas eleições", almeja Coruja.



**SUPER
ZONI**

Orgulhosamente gasparense!

Colônia 332-0160
Sta. Terezinha 332-1060
7 de Setembro 332-0582

Agora é lei: Agências bancárias têm prazo para atendimento

ELIZABETH THOMÉ

O projeto de lei apresentado pelo vereador, José Hilário Melato (PPB) em março deste ano, foi sancionado já no dia 23 de maio pelo prefeito em exercício, Andreone Cordeiro. O projeto determina que as agências bancárias do município deverão efetuar o atendimento em tempo razoável, considerando um prazo de quinze minutos. O descumprimento da lei acarretará ao infrator advertência quando da primeira infração e multa de 300 (trezentas) Ufirs, no caso de reincidência e até cassação do alvará de funcionamento no caso de uma terceira reincidência. Para comprovação de tempo de espera, o

bilhete da "senha" de atendimento, constará, impresso mecanicamente, o horário de recebimento da mesma e o horário de atendimento do cliente. A partir da publicação da lei, efetuada hoje, dia 05 de julho, as agências bancárias terão trinta (30) dias para implantar o sistema de atendimento por senhas e sessenta (60) dias para passar a atender no prazo previsto.

Como denunciar

Se o usuário não for atendido no prazo de 15 minutos poderá fazer sua denúncia junto ao Departamento de Tributação da Prefeitura. Os procedimentos administrativos de que trata a lei serão aplicados quando da denúncia, comprovada, feita por

usuário do serviço bancário ou por entidade civil organizada. A Prefeitura também poderá efetuar a fiscalização própria para fazer valer a norma. Andreone Cordeiro sancionou a matéria por concordar com a necessidade de humanizar e melhorar a qualidade dos serviços prestados pelas instituições bancárias. "A Prefeitura não medirá esforços para fazer valer os mecanismos da lei", prometeu.

Até a última segunda-feira, dia 03 de julho, o gerente do Bradesco, Claudemir Premolli, não tinha conhecimento da nova lei. O gerente Regional do Besc, Edson Machado, também deixou claro que não tem conhecimento da lei em Gaspar. "Se

existe uma lei é preciso se adequar. Aqui em Blumenau estamos avaliando questões como o número de convênios em que são efetuados pagamentos no Besc, bem como a denúncias". Segundo Machado, o banco deveria ser multado baseado em uma média de reclamações e não em casos isolados. O gerente do banco HSBC, Írio Roque de Bastiani, preferiu se manifestar apenas através da assessoria de imprensa em São Paulo, onde não conseguimos contato. A Caixa Econômica Federal, através do assistente do gerente geral, Valdeci de Oliveira, afirmou que a agência já tem conhecimento da lei e que o atendimento está sendo efetuado dentro do prazo previsto.

Seminário propõe mudanças na Lei de Incentivos

G. ARRUDA

O II Seminário de Avaliação da Lei de Incentivos Fiscais e Econômicos – 1670/97 – promovida pela secretaria de Indústria, Comércio e Turismo de Gaspar trouxe várias propostas para a modificação da referida Lei. Empresários e representantes de entidades (ACIG, CDL e AMPE) puderam observar a necessidade de uma mudança planejada no sentido de evitar transtornos no repasse dos incentivos, ou seja, facilitar a instalação de mais empresas para Gaspar sem atravessar por etapas que possam atrapalhar o processo.

De acordo com o secretário de Indústria, Comércio e Turismo, Rodrigo Fontes Schramm, um dos pontos levantados no Seminário, talvez o mais importante, foi a necessidade de estruturação da secretaria para a contratação de um auditor técnico que estaria responsável pela fiscalização e cumprimento do

acordo feito entre Município e setor privado, beneficiário dos incentivos. O mesmo profissional faria levantamentos do retorno real que a cidade teria com a empresa beneficiária dos incentivos, como exemplo, o número de empregos gerados diretamente e o valor recolhido através de impostos federais e estaduais, que conseqüentemente voltariam para o caixa do município. Outra alteração sugerida na discussão, sob o comando do palestrante Luiz Henrique Pires, Doutor em Ciências Econômicas pela Universidade de Bologna (Itália), foi a do escalonamento da isenção dos impostos, ou seja, ao invés das empresas beneficiárias receberem por anos consecutivos a isenção dos impostos municipais, os prazos estabelecidos ficariam submetidos a uma escala, o que alternaria os anos de distribuição dos benefícios. Desta forma, o município teria a garantia, em um determinado período, da

permanência da empresa na cidade e do repasse de impostos. Estas e tantas outras sugestões foram encaminhadas ao setor jurídico do poder público municipal para uma avaliação detalhada da sua viabilidade, além do conhecimento do prefeito em exercício, Andreone Cordeiro. As modificações viáveis e necessárias, então, passariam para apreciação da Câmara de Vereadores de Gaspar, caso haja a possibilidade de se alterar a Lei.

Facções modelo

Um projeto a ser implantado em facções de Gaspar, visando assessoramento em busca de qualificação da mão-de-obra, regulamentação da empresa e investimentos em tecnologia, também foi tema na pauta do Seminário. A idéia seria seguir o modelo italiano para micro e pequenas empresas, oferecendo condições para que estas empresas tenham competitividade no mercado. Para o



G. Arruda

Schramm: busca o desenvolvimento secretário de Indústria, Comércio e Turismo a preocupação é com o desenvolvimento econômico local, além do incentivo pela criação de parcerias, cada vez mais.

Officer Cabeleireiros

Rua São José, 3000 - Centro - Gaspar
De frente a loja Zomer
Fone: 9979-7010

Corte, Permanente Afro,
Relaxamento, Alisamento,
Tratamento Capilar, Hidratação,
Limpeza de Pele, Maquiagem,
Manicure, Pedicure e Barba

Aldo Avosani

INDICADORES ECONÔMICOS

INDICES DE INFLAÇÃO

INDICE DE VARIAÇÃO GERAL DE PREÇOS IVGP/FURB		INDICE GERAL DE PREÇOS DE MERCADO IGP-M/FGV		INDICE NACIONAL DE PREÇO AO CONSUMIDOR INPC-IBGE		INDICE DE PREÇO AO PREÇO AO CONSUMIDOR IPC-SP FIPE		SALÁRIO MÍNIMO	
FEVEREIRO	0,61	FEV EREIRO	0,35	FEVEREIRO	0,05	FEVEREIRO	-0,23	FEVEREIRO	R\$ 136,00
MARÇO	0,23	MARÇO	0,15	MARÇO	0,13	MARÇO	0,23	MARÇO	R\$ 136,00
ABRIL	-0,08	ABRIL	0,23	ABRIL	0,09	ABRIL	-0,09	ABRIL	R\$ 151,00
MAIO	0,24	MAIO	0,31	MAIO	-0,05	MAIO	0,03	MAIO	R\$ 151,00
JUNHO		JUNHO		JUNHO		JUNHO		JUNHO	R\$ 151,00
ACUM		ACUM		ACUM		ACUM		EVOL%	-
NO ANO	1,69	O ANO	2,30	NO ANO	0,83	NO ANO	0,69	NO ANO	11,03%
NO		NO		NO		NO		EVOL% NO	
SEMESTRE	2,49	SEMESTRE	4,15	SEMESTRE	1,58	SEMESTRE	1,18	SEMESTRE	11,03%
12 MESES	6,53	12 MESES	13,88	12 MESES	5,34	12 MESES	6,63	EVOL%	11,03%
								12 MESES	
TAXA REFERENCIAL TR REFERENCIAL		TAXA BÁSICA DE FINANCIAMENTOS TBF		UNIDADE FISCAL DE REFERENCIA SC		POUPANÇA		CÂMBIO	03/07/00
								Compra	
								Venda	
Anterios	0,9770	Anual	17,82% a.a	Junho-00		Maio	0,7531%	Comercial	1,8072
Atual	1,0641	Junho-00	1,3765%		1,3456	Junho	0,7151%	Turismo	1,7700
								Papel Moeda	1,9100
									1,8400
									1,9300

BOLSA DE MERCADORIA (R\$)

Produto	Preço máximo	Preço + comum	Preço mínimo	CUB	
Arroz irrigado LFT1 - SC 60 Kg	14,50	14,00	13,50	Maio	484,71
Arroz irrigado - Granel - 50Kg	12,00	11,90	11,80	Junho	502,51
Leite (porteira)	0,31	0,27	0,24	CESTA BÁSICA (ALIMENTOS)	
Milho em grão - SC 60 Kg	12,00	11,95	11,80	VALOR EM REAIS	63,39
Feijão preto - SC 60 Kg	26,41	24,78	23,47	VAR% MENSAL	0,063%
Boi gordo em pé (arropa=30Kg)	37,00	36,00	36,00	COMPR. DO S.M	41,98%

Os aposentados que recebem valor acima do piso de R\$ 151,00 têm acerto nesse mês

Os aposentados e pensionistas da Previdência Social começaram a receber no dia 03 de julho o benefício corrigido. Para quem ganha acima do piso de R\$ 151,00, esse será o primeiro pagamento com o reajuste de 5,81% concedido em junho.

Mas só receberá o aumento integral de 5,81% quem teve a aposentadoria ou pensão iniciada até junho de 1999. O segurado que teve o benefício liberado a partir de julho receberá reajuste proporcional.

O aumento incidirá sobre o benefício

de março. Para saber quanto receberá a partir deste mês, basta o segurado localizar o mês de concessão do benefício na tabela abaixo e multiplicar o valor de março pelo respectivo coeficiente de correção.

Como nos meses anteriores, o pagamento será feito de acordo com o final do benefício, último número antes do dígito de controle no cartão magnético. O calendário completo é o seguinte: dia 3, final 1; dia 4, 2; di-a 5, 3, dia 6, 4; dia 7, 5; dia 10, 6; dia 11, 7; dia 12, 8; dia 13, 9; dia 14, 0.

Quadro dos fatores de atualização do benefício
Base de calculo: Benefício de março/99

MÊS DE CONCESSÃO	FATOR DE ATUALIZAÇÃO	MÊS DE CONCESSÃO	FATOR DE ATUALIZAÇÃO
Até Junho/1999	1,0581	Dezembro/1999	1,0286
Julho/1999	1,0531	Janeiro/2000	1,0238
Agosto/1999	1,0482	Fevereiro/2000	1,0190
Setembro/1999	1,0433	Março/2000	1,0142
Outubro/1999	1,0384	Abril/2000	1,0095
Novembro/1999	1,0335	Maio/2000	1,0047

Seguro de vida pessoal

Pensar que se é jovem e revelar que o assunto não interessa, pode ser um equívoco a pessoa que não acredita em "acidentes ou fatalidades". A empresa em que você trabalha possui um plano de seguro em grupo e você está coberto, então não há razão para preocupação. As coisas não são bem assim, devemos analisar com mais cuidado essas afirmações. Antecipar algumas precauções, poderá deixar você ou sua família mais à vontade no futuro. No caso de acidente com invalidez ou morte, um seguro disponibilizará recursos limitados, que poderá ou não manter conservado seu patrimônio. Um dos erros mais comuns nessa área é o de confiar apenas no seguro da empresa onde você trabalha. Apesar de mais barato que fazer um seguro individual, nem sempre a cobertura é a ideal para o seu caso. Se depender do seu padrão de vida, isso poderá exigir uma cobertura superior à oferecida. A mudança de emprego, inutiliza o que já se pagou. O ingresso em um novo plano de seguro individual, será mais caro com a idade mais avançada.

Um ponto a destacar é definir quando fazer uma apólice de seguro. Parece oportuno no momento em que sua vida, não é mais um caminho solitário. O fato de existir sua responsabilidade sobre a continuidade de outras vidas, poderá ser a hora dessa decisão. As seguradoras

nacionais estão oferecendo planos cada vez mais sofisticados, abrangendo inclusive o diagnóstico de doenças graves, despesas hospitalares, transplantes de órgão, viagens e auxílio-educação da família. De acordo com a situação do proponente poderão ser oferecidas inúmeras outras vantagens, principalmente descontos no valor das mensalidades. As coberturas extras oferecidas têm custos adicionais. No exemplo apresentado por uma seguradora, para uma cobertura de R\$ 200 mil, o custo aos 30 anos de idade é R\$ 42,00 por mês num plano básico e R\$ 83,00 com auxílio-educação. Há ainda os seguros resgatáveis, que permitem o saque parcial ou total do valor pago, como uma espécie de previdência privada. Como em todos os planos de vida, a correção dos prêmios se faz pelo IGP-M e, normalmente, o resgate integral só é permitido entre 10 e 20 anos. Se o produto interessar só pelo lado financeiro, faça um plano de previdência privada, esse é isento de IOF.

Atenção dobrada, como qualquer contrato, esse deve ser lido na íntegra. Revele com exatidão possíveis doenças pré-existentes. A omissão trará problemas ao tentar receber o prêmio e o investimento de anos poderá desaparecer. É aconselhável não fazer seguro em companhias estrangeiras sem representantes na sua região ou no Brasil.

Inflação, um fantasma disfarçado

Apesar de estar sumida conforme mostram os índices oficiais, disfarçadamente ela existe e agride os consumidores. Os informes divulgam alta dos preços inferior a 2% no primeiro semestre desse ano. Como todo processo estatístico apresenta desvios, esse também necessita ser analisado com cuidado. As classes B e C são os grupos atingidos por aumentos acima das projeções. Depois de completados seis anos (31/06) de Plano Real, a inflação acumulada em todo o período ficou em 80%, conforme divulgou a FIPE/USP. As oscilações de alguns produtos e serviços, mostram que as coisas não foram bem assim. Essa "inflação" localizada está diluída nas estatísticas, mas não no bolso do consumidor, principalmente daquele que não é referencial das pesquisas de preços. Uma amostra visível é o aluguel, subiu em média mais de 500% desde junho de 1994; As matrículas e mensalidades escolares, com uma alta de 200%; Os remédios e planos de saúde, que subiram em média 161%. O salário, por sua vez deixou de acompanhar a inflação.

Já se admite para os próximos dias a correção das tarifas públicas, de energia e telefonia, acima do esperado podendo

chegar a 12,2%, o dobro da meta de inflação acertada com o FMI para o período. A energia elétrica por decisão do governo já sofreu alguns aumentos. A ANEEL responsável pela monitoração das empresas de energia elétrica, concedeu uma correção nas tarifas de até 15,5% em algumas empresas do setor.

Uma família inserida na classe B ou C, pode facilmente utilizar até 30% da renda na educação de dois filhos. Despesas com combustível, plano de saúde e seguro de automóveis cresceram acima da média e são importantes na estrutura de consumo dessas famílias. Assim, para esses segmentos sociais, os índices de preços não representam mais serem indicadores factíveis da evolução do custo de vida. A mesma análise se faz para as famílias mais humildes, que recebem renda familiar inferior a dois SM por mês. Para elas, o aumento de 188% no preço do botijão de gás e de 171% no preço da passagem de ônibus no período do Real é extremamente relevante. O preço do açúcar somente nos últimos 12 meses foi de 80%. Registram-se diante desse desequilíbrio, uma crescente desconfiança com relação aos índices de inflação publicados pelas mais diversas instituições.

ALMANAQUE

METAS

05 A 11 DE JULHO DE 2000

10 de Julho

Dia da Pizza



A história da pizza começou há 6 mil anos com os egípcios. Acredita-se que eles foram os primeiros a misturar farinha com água. Outros afirmam que os pioneiros são os gregos, que faziam massas à base de farinha de trigo, arroz ou grão-de-bico e as assavam em tijolos quentes. A novidade foi parar na península da Etrúria, na Itália. Era um alimento de pobres do Sul da Itália. Mas foram os napolitanos que passaram a acrescentar molho de tomate e orégano à massa, que era dobrada ao meio e devorada como se fosse um sanduíche. Quem tinha um pouco mais de dinheiro colocava queijo, pedaços de lingüiça ou ovos por cima. A partir do século XVI, a novidade era apreciada na corte de Nápoles e logo se espalhou pelo mundo. Pizzas podem ter uma centena de coberturas. A primeira redonda servida à rainha Margherita, da Itália, foi enfeitada com as cores da bandeira italiana: queijo (branco), manjeriço (verde) e tomate (vermelho).

MIX

MODA

Botas

O tamanho certo da bota que você vai usar depende da sua altura e da roupa que você vai vestir. Para calça, por exemplo, qualquer bota fica boa. O maior problema é com a saia. A saia comprida, abaixo do joelho, deve ser usada com botas de cano longo. Se você é alta, pode usar bota no meio da perna sem meia calça ou com meia calça cor da pele e saia na altura do joelho. As baixinhas devem usar com meia calça preta para alongar a silhueta. As botas mais pesadas com plataforma e meias ficam boas para as mais baixas. As mesmas botas ficam muito bem com calça comprida também. As botas de salto alto ou sem salto ficam bem para as mais altas. Use com saias acima do joelho. Uma última informação: bota não é uma boa opção para casamento, que pede algo mais formal.

Couro

Pele sobre pele. Nada mais natural, mais confortável e, ainda por cima, mais chic e mais na moda do que o couro. A roupa de meia estação por excelência. Funciona para o inverno pesado, para um inverno light cheio de sol, funciona para os dias de chuva, é o melhor abrigo do mundo contra o vento. O couro desceu das carruagens, das motocicletas e entrou no dia a dia da moda: da manhã a mais sofisticada das noites. Sobre um jeans, duas opções de jaquetas bem curtas: sem mangas e zíper para climas mais quentes, com mangas para um pouco

de proteção. Se você estiver procurando uma calça, saiba que tem de todos os tipos. Para as altas, pantalonas caramelo. Use com botas curtas e deixe a meia colorida aparecer. Uma calça mais reta numa cor forte fica ótimo, com uma cara bem jovem e contemporânea. As calças retas mais longas são bem clássicas. Use um suéter da mesma cor e botas numa outra tonalidade para não ficar convencional demais.

Pode usar couro com couro? Pode – desde que quebrado com outro material: malha por exemplo. Cores diferentes, bem combinadas, funcionam também. A noite vem chegando e a moda vai ficando mais sedutora. Os couros hoje em dia são tão macios que podem ser modelados e costurados como se fossem tecidos. Tops decotados e no desenho tipo casa de abelha. Perfeito para usar com calças pretas e tecido. Se você preferir um look feminino e atrevido, o couro trabalhado em tiras como se fosse renda é infalível, com alcinhas e pompons. Outra dica é sobre o uso da jaqueta de couro branca. Saia preta, blusa cinza de malha metalizada e botas altas de cano bem alto fica simples e sexy. Você precisa de uma roupa clássica mas elegante para um jantar ou para levar numa viagem? Uma roupa que pode depois ser usada também de um jeito mais esportivo? Fique com o blaiser e saia de couro marrom bem escuro. A produção couro e blusa de lurex é um luxo. Quer um pouco de cor no seu guarda-roupa noturno? Blaiser com cintura marcada, sapatos e meias da mesma cor. Clássico com criatividade. Agora, se a intenção é arrasar, que tal a saia franjada? Par perfeito para a camisa stretch em cetim branquíssimo. Mantô de couro preto, óculos escuros, botas. Não tem jeito. É pura fita! Lembra cena de cinema. Filme de mistério e clima de romance. Vá fundo. O couro é mesmo uma paixão.

ESPIRITISMO

Conhecendo o Espiritismo

Semelhanças Físicas e Morais

Os pais transmitem aos filhos, quase sempre, semelhança física, entretanto não transmitem semelhanças morais, porque se trata de almas ou Espíritos diferentes. O corpo procede do corpo, mas o Espírito não procede do Espírito. Entre os descendentes das raças nada mais existe do que consangüinidade.

As semelhanças morais que existem, às vezes, entre os pais e os filhos são explicadas pela simpatia e que os atrai pela afinidade de suas inclinações.

O Espírito dos pais exerce influência sobre o do filho, após o nascimento, pois, os Espíritos devem concorrer para o progresso recíproco. O Espírito dos pais tem missão de desenvolver o dos filhos pela educação.

Nem sempre pais bons e virtuosos tem filhos bons, mas, às vezes são até perversos.

Um mau Espírito pode pedir pais, na esperança

de que os seus conselhos o dirijam por uma senda melhor, e muitas vezes Deus o atende.

Os pais podem melhorar o Espírito da criança a que deram nascimento e que lhes foi confiada. Esse é o seu dever; filhos maus são uma prova para os pais.

A semelhança de caráter que existe frequentemente entre os irmãos, sobretudo entre os gêmeos é explicada porque em se tratando de Espíritos simpáticos, que se aproximam pela similitude de seus sentimentos e que se sentem felizes de estar juntos.

J. Prestes

Acervo: Biblioteca Pública SC - Hemeroteca Digital Catarinense

ANOTAÇÕES

Show de Rock

Acontece nesta sexta-feira, a partir das 22:00h um super show com as bandas Legião Urbana Cover e Banda Thezordem. O evento faz parte do calendário do VII Festival de Inverno e promete lotar o pátio da Sociedade Alvorada.

Motivação e auto-estima

O Departamento da Mulher Empresária estará promovendo uma palestra com o parapsicólogo Henrique Pagnoncelli, aberta para o público em geral. O objetivo será motivar e libertar o potencial mental elevando a auto-estima. O evento será realizado no dia 10 de julho, no Salão Cristo Rei, às 20:00h. Informações na AMPE através do telefone 332 5719.

Exportação e Comércio Exterior

No próximo dia 06 de julho, a AMPE estará promovendo uma palestra com o prof. Arlindo Schulz, coordenador do Centro Internacional de Negócios do Senai. A palestra será às 19:h30min no Gascic. Informações no telefone 332 5719.

Vagas no Sine

O Sine de Gaspar está oferecendo às seguintes vagas: Auxiliar de Escritório; Balconista de Lanchonete; Carpinteiro de Obras; Confeiteiro; Cortador de Tecidos; Costureiras; Doméstica; Estilista; Instalador de Equipamentos(antenas); Revisor de Fabricação; Tecelão de malhas. Localizado no Gascic, o Sine atende de segunda a sexta-feira, no horário das 8h: 45min às 11:00h e das 13h: 30min às 16:00h.

Ganhadores da Rifa de São Pedro

1º prêmio: Gol 100 /Olávio Pereira. 2º prêmio: Gol Special/ Posto Lírio do Vale. 3º prêmio: Gol Special/ Valmir José Moresco. 4º prêmio: Moto CG 125 Titan/ Almir Luiz. 5º prêmio: Moto CG 125 Titan/ Tibúrcio Bogo. 6º prêmio: Moto CG 125 Titan/Orciney F de Borba. 7º prêmio: Moto CG 125 Titan/Rubens da Silva. 8º prêmio: Moto CG 125 Titan/Aldo G da Silva. 9º prêmio: Moto CG 125 Titan/Hamilton Krauss. 10º prêmio: Moto CG 125/ Maria Eulita Pamplona Amaral.



Das 22h as 23h todos com 50% de desconto no ingresso.

Você não pode deixar de conferir. Paradise, aqui você dança com estilo.

Por Elizabeth Thomé

Gervásio Luz

O jornalista, escritor e ex-professor, Gervásio Luz herdou do pai o interesse pela leitura. Ademar Luz, o pai advogado, tinha intensa paixão pela literatura e costumava enriquecer os trabalhos com citações de grandes autores. "Ele foi muito esperto. Em vez de me obrigar a ler obras difíceis, levou-me a conhecer textos de Monteiro Lobato e do grande cronista Humberto Campos". A paixão pelas letras foi um pulo, abraçando sempre profissões inteiramente ligadas à arte de escrever. Nunca pensou em ser jornalista ou professor. Queria ser diplomata, viajar, conhecer o mundo. Formado em letras na cidade do Rio de Janeiro, Gervásio, acalentava outro sonho: a de ser carioca. Voltou a Blumenau em 1964 e indignado com uma notícia mal divulgada em uma rádio, escreveu seu primeiro artigo. Nunca mais parou. De crítico contundente a ameno já escreveu em aproximadamente cinquenta jornais e quatro revistas. Foi proprietário de três jornais e está com dois livros em andamento. O Tessaleno que já rimou com veneno e com nestogeno hoje rima com sereno. Tranquilo e dono de uma técnica e de um humor, na arte de escrever, que pertence a poucas pessoas, meu mestre concedeu a seguinte entrevista ao Jornal Metas:

Metas – Gervásio Luz, Gervásio Tessaleno Luz, Tessaleno. Como começou esta história?

Gervásio – Quando escrevi meu primeiro artigo, foi para um jornal muito sensacionalista da época. Como isto seria uma afronta para minha mãe, usei um pseudônimo. Tinha um amigo no Rio de Janeiro chamado Tessaleno e achava o nome curioso. Acabei usando, e hoje sei que Tessália é uma das poucas regiões verdes na Grécia e que o nome se origina dali. Há muito tempo atrás tinha deixado de usar este pseudônimo, mas passaram a me confundir com Geraldo Luz, meu primo, que é poeta e junto com ele optei por retomar o Tessaleno.

Metas – Você atuou no magistério durante trinta anos. Como foi esta experiência?

Gervásio – Acho que já cumpri minha missão como professor. A mocidade está mudando muito. O interesse pela literatura diminuiu. Não sou especialista para avaliar, mas acredito que a tecnologia roubou um pouco da sensibilidade dos alunos. Está todo mundo massificado. Não voltaria para a sala de aula. Já a missão de jornalista só terminará com a morte.

De um modo geral já foram melhores. Eram mais liberais. Além do mais, hoje você lê a mesma matéria, do mesmo autor, em vários jornais. A maioria não são conhecidos pelos grandes e exclusivos talentos. Não se diferenciam em quase nada, vendem informações.

Metas – Por que?

Gervásio – O jornalista nasce com a vocação, está incutida. Não morre.

Metas – Existe diferença entre o repórter e o crítico?

Gervásio – Não. Todos querem contar histórias e dar o seu estilo e toque pessoal. Conheço o autor de determinados textos mesmo

que não sejam assinados. Temos diversos escritores que saíram de jornais.

Metas – O que você acha dos jornais de hoje?

Gervásio – De um modo geral já foram melhores. Eram mais liberais. Além do mais, hoje você lê a mesma matéria, do mesmo autor, em vários jornais. A maioria não são conhecidos pelos grandes e exclusivos talentos. Não se diferenciam em quase nada, vendem informações.

Metas – Como você avalia os jornais sensacionalistas?

Gervásio – Em outras épocas isso era positivo, pois quebrava o pensamento direcionado e a acomodação que existia. Hoje o alvo deste tipo de jornal pertence a um público e uma cultura determinada.

Metas – E a crítica?

Gervásio – Em menor quantidade. É um reduto pequeno. Gosto muito da "Bundas". É a melhor revista do Brasil.

Metas – Será que "Bundas" não lhe seduz pelo fato de que os autores são os mesmos do Pasquim, que influenciaram em sua formação?

Gervásio – Com certeza. É importante considerar que eles romperam com anos de silêncio.

Metas – Você acha que o humor interessa mais as pessoas?

Gervásio – Acho que sim. Não o humor escachado. Mais sim o humor inteligente.

Metas – Nossa região é preconceituosa?

Gervásio – Determinados feudos sim. Mas as coisas já mudaram muito.

Metas – Você se acha tímido?

Gervásio – Não mais.

Metas – Você é feliz?

Gervásio – Se eu perguntar o que é felicidade, não diz nada. A felicidade é um estado de espírito, pura cabeça. É muito rara. Só existe se nós a fizermos.

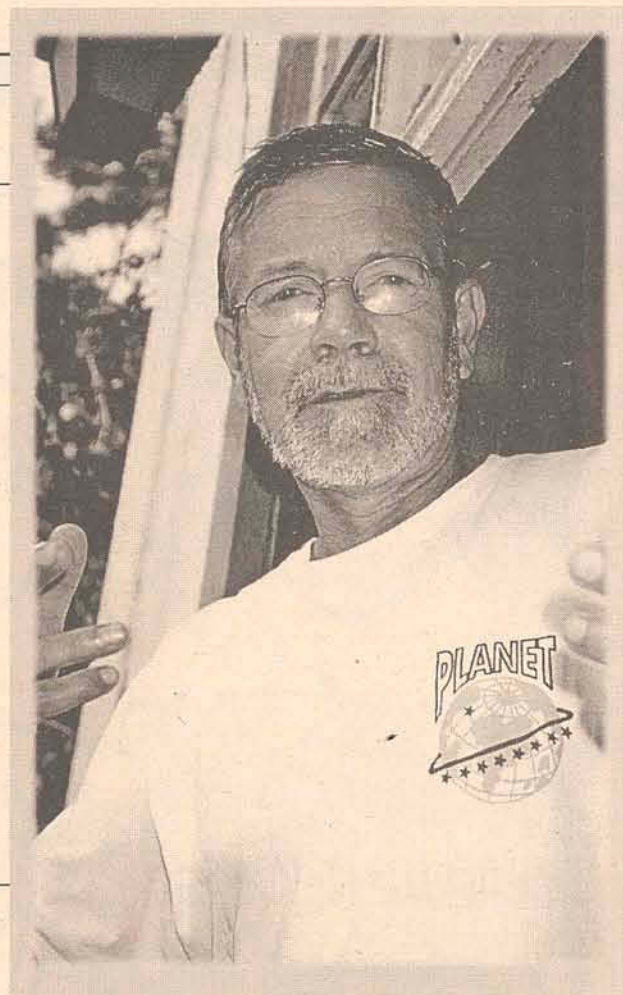

Metas – É difícil "fazer" a felicidade?

Gervásio – Eu acho difícil. Vou citar minha fonte de referência que é Vinícius de Moraes: "A tristeza não tem fim, felicidade sim".

Metas – Você se considera solitário?

Gervásio – Sempre fui um "só". Sempre fiz parte do bloco do eu sozinho.

Vou citar minha fonte de referência que é Vinícius de Moraes: "A tristeza não tem fim, felicidade sim".

Metas – O bloco do eu sozinho é diferente do convencional, portanto, uma caminhada mais difícil.

Gervásio – No eu sozinho estão todos os meus amigos, amigas, ex-alunos, família e todos que cercam e que me fazem feliz.

Metas – Você tem dois livros em andamento.

Gervásio – Quando me aposentei, pensei: vou ser o homem mais feliz do mundo. Entrei em depressão. Vi que o pique fazia parte da minha vida. Foi quando passei a me dedicar ao livro "Odorico, um Bem Amado", que conta a história de Frei Odorico. Precisei parar porque estou me dedicando a um livro de crônicas intitulado "O Rio Que Passa Lá em Casa", em homenagem aos 150 anos de Blumenau.

Metas – Depois destes dois livros...

Gervásio – Se existirem, com certeza, serão de crônicas. Sempre quis ser cronista no jornalismo. Na literatura, a crônica é uma jóia literária já que o autor põe toda sua alma, irreverência e liberdade de expressão.

Metas – Você já sofreu censura?

Gervásio – Nunca.

Criação e Artes: Marcos Cruz

Página da

CRIANÇA

DESTAQUE DA SEMANA



GUILHERME N. KRAUSS

9 MESES

PINTE SOMENTE OS ELEMENTOS QUE COMEÇAM COM A LETRA "F"

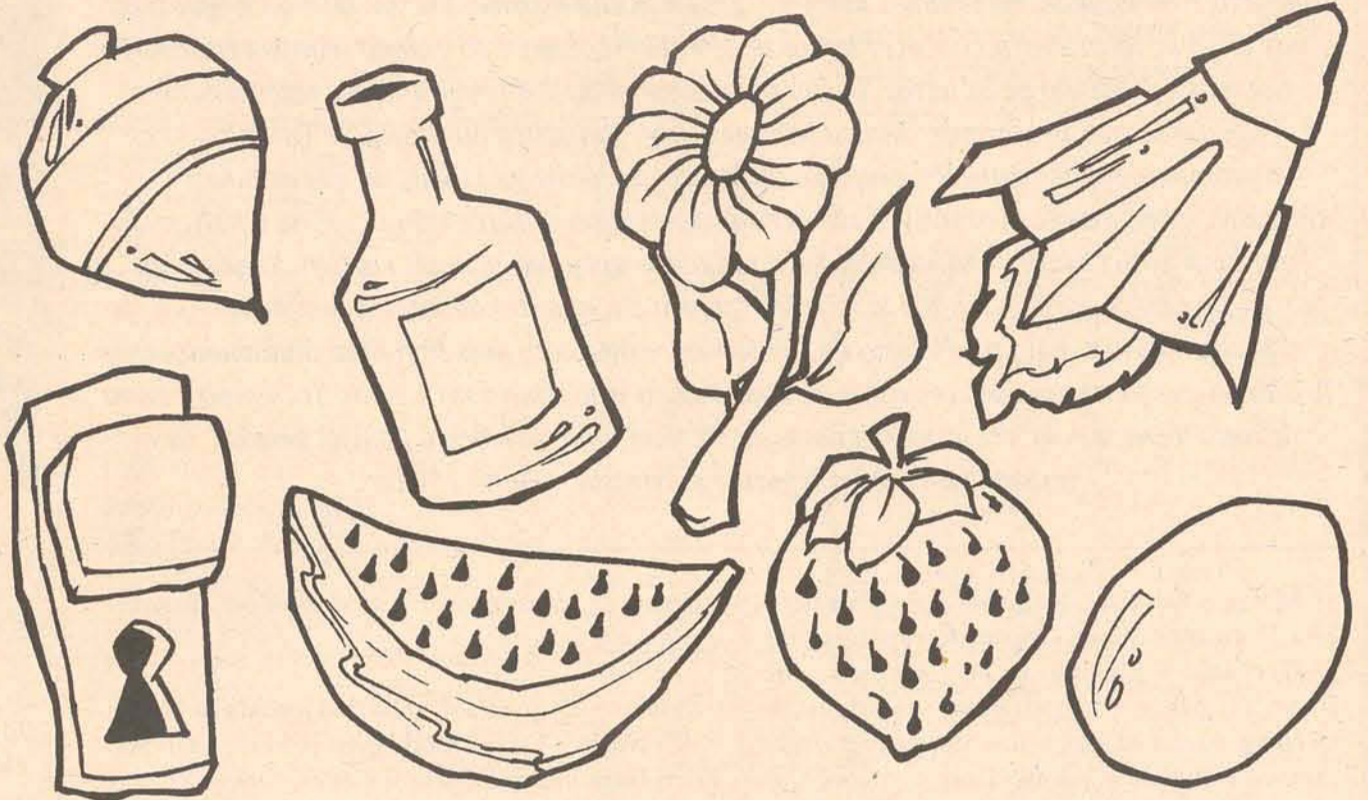

VOCÊ SABIA?

Encantadores de Serpentes

Você já viu algum encantador de serpentes? Todos conhecem a clássica figura do homem sentado, usando um turbante na cabeça, enquanto toca flauta e provoca a cobra com a melodia oriental do instrumento a sair de um vaso. Pois bem, os encantadores de serpentes não passam de charlatões. Na verdade eles não as hipnotizam com suas "flautas mágicas". O que realmente acontece é um truque feito às custas do bem estar do pobre réptil. A cobra utilizada normalmente se encontra exausta, além de ser treinada e condicionada para não atacar o flautista, tal situação defensiva é alcançada depois de muita dor. Os encantadores nem mesmo precisam conhecer o animal direito. Apesar de haver alguns que saibam tanto quanto experts no assunto, muitos apenas as compram de caçadores e retiram suas presas para se assegurarem que não serão atacados. Pobres cobras encantadas, submissas e banguelas.

ESCREVA NOS RETÂNGULOS O NOME DOS OBJETOS ABAIXO

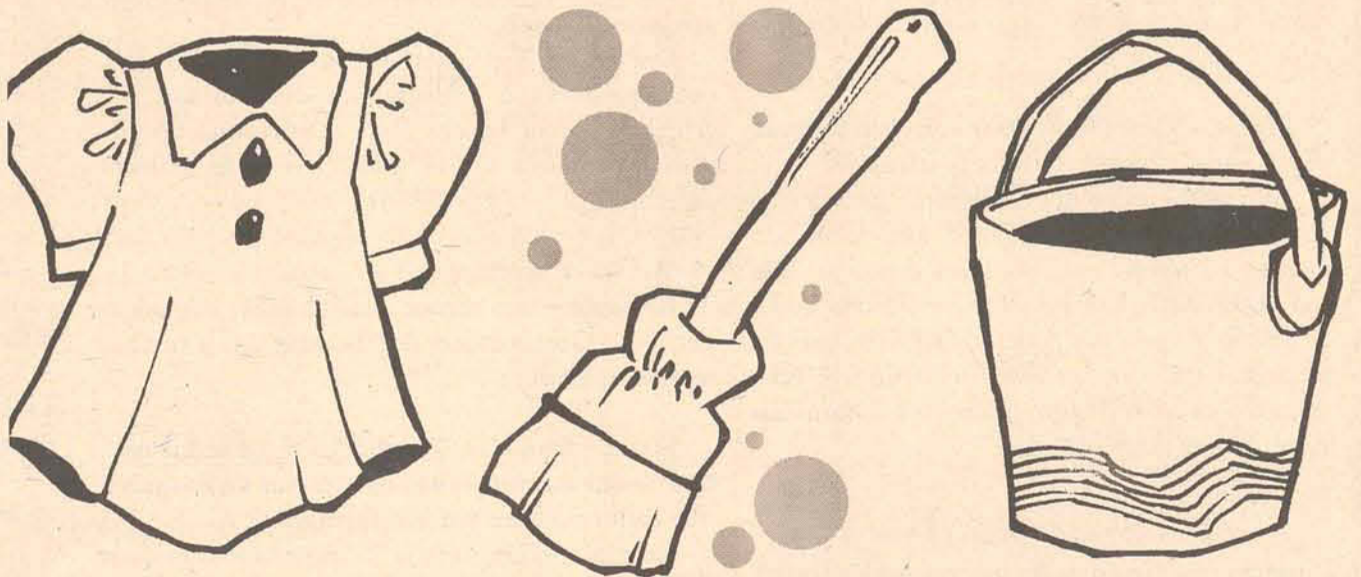

ATIVA FM
89.7
A Rádio Sucesso

MASTER-TUR
TURISMO

Faça uma viagem a Aparecida do Norte
Saída dia 11.08/Retorno dia 13.08
Preço R\$ 130,00

Rua São José, 266 - Gaspar. Fone: 332-0718

Confira os lançamentos:

- Mero Acaso
- Um Anjo nas Ruas
- Destinos Cruzados
- Pânico no Lago
- Terra de Paixões
- O Príncipe Guerreiro
- O Mercenário



☎ 332-0550

Fotos: Gustavo Arruda

GALERIA



Confira o flash de Ivandro Duarte, que registrou a passagem do ator global Marcelo Anthony na Feijoada de Túlio Cordeiro na Cervejaria Mein Bier. Na foto, Marcelo Anthony entre Babal e sua esposa Milene.

Os Jogos Escolares foi um sucesso! Para isso a organização contou com o apoio de uma turma animada e bastante entrosada. Na foto, confira algumas figuras que contribuíram para o evento.



Aos sábados, o comunicador Watson Weber (esquerda) e o DJ Gil agitam na Rádio Ativa FM, com o programa **Ativa Dance Paradise**, tocando as melhores das pistas. O programa é ao vivo, e além de esquentar o clima para gandaia de sábado à noite, sorteia brindes e traz novidades. Fique ligado nesta parada, aos sábados, das 17h às 19h.



Esta turma foi a grande responsável pela confecção dos doces da Festa de São Pedro. Dedicção e experiência garantiram a qualidade dos inúmeros pratos, atração da festa.

OFICINA DA Mensagem
1001 Motivos para Emocionar
LIGUE 332 0100

- Cartão** Dedicatória personalizada (gravada na capa do CD) com dados de quem recebe. No verso do CD a mensagem é escrita. Embalagem de presente. Entrega especial.
- Camisetas** Personalizada com o seu nome e o nome dela(e). Embalagem de Presente. Entrega Especial.
- Carro** Vai até o endereço

24
anos
de
Tradição

+

Qualidade
+ **bom**
Preço

=



HOTEL E CHURRASCARIA - 332-2252

Sociedade

Cine Foto Mary



A graciosa Gabriela Spengler Gomes completa seus 2 anos de vida no próximo dia 10/07 (segunda-feira) na presença dos super pais Marilda e Joel. Felicidades!

Parabéns super especiais ao jornalista e fotógrafo Gustavo Arruda - "Brother" - que completa mais um ano de vida, ao lado da sempre bonita Giselle Censi, nesta sexta-feira (07/07). Amigos, familiares e companheiros de trabalho desejam um futuro próspero e feliz.



Felicidades a pequena Thayara que comemorou na última sexta-feira, a passagem de seus 3 anos de vida com uma big festa em sua residência.



Nair Pereira recepcionou amigos e familiares em sua residência neste final de semana (sábado) em comemoração de seu aniversário. Parabéns!

Parabéns a Evelina Assine Pereira (29/06) que festejou a passagem de mais um ano de vida na presença de familiares com uma simpática recepção no salão da Capela Virgem de Nazaré, no último dia 1º.



Fatos & Acontecimentos

Níver...

Carlos Alexandre Reinert troca de idade no próximo domingo, dia 09 de julho. Felicidades!

Congratulações a Cristiane Souza que completa mais um ano de vida amanhã (06/07).

Parabéns a Anderson Tiago Schramm que festeja a passagem de seu aniversário nesta sexta-feira, dia 07, na presença de amigos e familiares.

Maria Lúcia Ponticelli comemora neste final de semana mais um ano de vida. Familiares e amigos desejam felicidades. Companheiros de trabalho esperam festa!

Quem trocou de idade nesta terça-feira (04/07) foi Verônica de Carvalho. Felicidades!

Maria Aparecida Vilvert aniversaria amanhã, dia 06 de julho. Amigos e familiares desejam felicidades!

Amigos, companheiros de trabalho e familiares desejam sucesso a Joice Theiss, que completa mais um ano de vida dia 10/07 (segunda). Happy Birthday!!!

Lanches
Beira Rio

Lanches em Geral

Alcatra na Tábua
Especialidade

Fone: 332-2614



Julio Schramm

Moda Masculina - Feminina
Infantil - Tecidos
Bijouterias - Lingerie

Fone/Fax 332-0803

SALÃO DE BELEZA

Norma Cabeleireira

Bela Vista

unissex

Corte de cabelo, Massagem corporal,

Limpeza de pele

Rua Anfilóquio Nunes Pires, 5111 - Bela Vista

Fone: 335-0002

Você
concorre
a uma
TV 14"

Sociedade

Cine Foto Mary



Quem trocou de idade sábado (dia 01/07) foi Ignes Ferretti Roncaglio, no qual comemorou a passagem de seu aniversário no Restaurante Raul's. Parabéns!

As gatíssimas Ana Carina Pereira e Ana Carolina Vitorino sempre presente nas rodas sociais na região.



Eliezer e Janete trocaram alianças sábado, dia 1º de julho, na Igreja Assembléia de Deus. O casal comemorou a realização junto de familiares e amigos oferecendo um delicioso jantar aos convidados. Felicidades!



Fatos & Acontecimentos

Final de Semana...

A família Lanznaster realizou sua própria festa junina na residência da simpática D. Rosa na noite de sábado, dia 01/07. Música, pratos típicos e muita descontração fizeram parte da comemoração. Os integrantes da família, vestidos a rigor, sem dúvida nenhuma, foram motivo de piadas e gargalhadas. Esse ano foi só um ensaio. O "arraiaí" do ano que vem promete.

Márcio Longen e amigos (Alex Deggau, Fabiano Vilwert e Luciano da Cunha) curtiram o final de semana em Blumenau. Para ser mais preciso na Rivage Danceteria. Rolou o maior clima por lá, né Márcio!?

As gatíssimas Fabiana Marlos, Carla e Katia Uller, Janaina Köpp, Ana Pombal e Jaqueline de Souza estiveram presentes na super agitada "São Pedro" que aconteceu no último final de semana.

Níver...

Nossas homenagens a sempre simpática Fabiana Cristina Marlos Planca que comemora hoje (05/07) a passagem de mais um aniversário, junto de familiares, amigos e companheiros de trabalho.

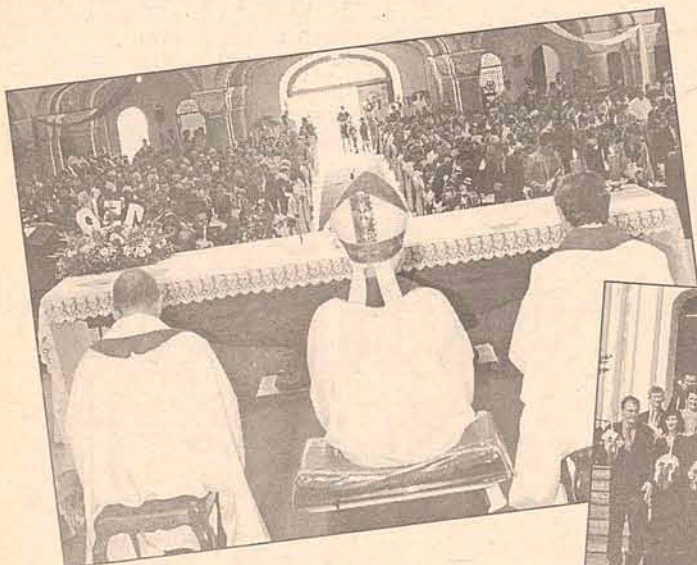

Aconteceu neste domingo (02/07) a celebração religiosa em homenagem a São Pedro Apóstolo (padroeiro da Igreja Católica de Gaspar). A missa reuniu vários devotos, e contou com a presença de celebridades da cidade e região. A festa que durou quatro dias, contou com a participação de grande parte da população gasparense.



Você já fez alguém feliz hoje?

LIGUE

Cia da Mensagem

3 anos com você

Atenção

A cada 3 mensagens
você ganha uma.

332-2615

Baile Grupo TCHÊ BARBARIDADE

Dia: 22/07/2000
Horas: 23:30
Local: Soc. Cruzeirinho
GASPAR/SC

Na compra de seu ingresso, você recebe um N° para concorrer ao sorteio. 1º TV 14" - 2º Traje Peão - 3º Traje Prenda

Informações:
CANTINHO DO GAÚCHO
Fones: 332-0382 / 9973-6836
Com prof. Paulo



Alvorada Grill

Oferece:
Buffet completo R\$ 4,00
Rodízio de carnes R\$ 6,00
Buffet (kg) R\$ 7,00

Disk Pizzas e Massas

Pizzaria Alvorada
Todas as noites com:
Buffet de Massas e
Rodízio de Pizzas
por apenas R\$ 5,00
(forno a lenha)

Rock invade o palco nesta sexta-feira

Com toda certeza, sexta-feira Gaspar verá um espetáculo musical na abertura no VII Festival de Inverno, que se estende até o dia 16 de julho. Entre toda a programação, os shows com as bandas Thezordem, de Blumenau, e Legião Urbana cover, de São Paulo devem sacudir o público jovem neste final de semana.

A banda blumenauesense Thezordem, que entra em palco a partir das 22 horas, deve trazer um repertório cheio de surpresas, detonando desde o blues ao rock metal, e preparando o solo para o show cover de uma das maiores bandas que o Brasil já conheceu: Legião Urbana.

No repertório, Legião Urbana cover faz uma verdadeira homenagem a banda que lhe empresta o nome, tocando as canções consagradas como "Que País É Este", "Faroeste Caboclo", "Eduardo e Mônica", além de músicas que não caíram no gosto popular, mas que são verdadeiras obras-primas.

Muito mais que um repertório açucarado, Legião Urbana cover, que pela primeira vez se apresenta em Gaspar, entra em cena pretendendo realizar um espetáculo de luz e som, um teatro. A coincidência entre Renato Russo e o vocalista cover Djalma Ramos não é apenas física, como



também no timbre de voz.

Desde a morte do vocalista da Legião Urbana, Renato Russo, em 1996, uma febre de legionários tomou conta do meio musical, e muitas bandas covers surgiram. Devido isto, a banda recentemente resolveu trocar o nome para não haver confusões.

Hoje, "Legião Urbana Dois" - título do segundo disco da Legião Urbana - se apresenta em vários estados brasileiros, tocando ao lado de bandas

como Barão Vermelho, Ira! e Engenheiros do Hawaii.

Show Legião Urbana cover e Thezordem

Local: Sociedade Alvorada

Data: Sexta-feira (07 de julho)

Horário: A partir das 22h

Entrada franca

Inscrições para Gincana até Sexta-feira

As inscrições para a IV Ginver (Gincana de Inverno de Gaspar) encerram nesta Sexta-feira, às 17 horas. As inscrições podem ser feitas gratuitamente na Fundação Municipal de Esportes (FME), secretaria de Educação ou posto de informações (secretaria de Turismo). A Ginver inicia dia 13, Quinta-feira e encerra dia 16, quando termina o Festival.

www.terra.com.br

A Internet do Brasil agora é a Internet da Terra.

ZAZ O ZAZ cresceu e virou Terra, o megaportal mundial de serviços de Internet.

- Suporte gratuito 24h do dia, 7 dias da semana
- Treinamento gratuito
- Entrega do kit de acesso na sua casa
- Maior conteúdo aberto do Brasil
- Chat, serviços, shopping, informação e notícias
- Mais de 150 cidades
- Atendimento na sua região
- Conexão fácil e rápida

Blumenau 326.5354
Brusque 255.7100
Gaspar/Indaial 0800 473473

Acesso Ilimitado **R\$ 19,90** por mês com suporte gratuito 24h

terra



Supermercado Stanke

Venha conferir nossas ofertas!

Rua Frei Solano, 490 - Centro - Gaspar. Fone: 332-0559

ACIG discute aeroporto e BR-470

A ACIG (Associação Comercial Industrial de Gaspar) realizou no dia 21 de junho uma reunião intermediária da FACISC em Gaspar. Além do vice-presidente regional Gunter Hersing, estiveram presentes o secretário executivo da Facisc e os presidentes das ACIs. O presidente da ACIG de Gaspar, Volni da Silva Muniz fez a abertura do evento apresentando os assuntos em pauta que foram: Aeroporto e BR 470. O consultor do Sebrae, Roberto Meneses, especialista em turismo fez uma abordagem sobre o que significou o incentivo do turismo. Roberto salientou que o turismo deveria estar embasado no tripé do poder público, comunidade e empresários. "Sem a participação e integração desses órgãos seria difícil funcionar o turismo como sistema" enfatizou. Em relação ao aeroporto e a



BR 470, estão dando todo o apoio para as conclusões das obras e projetos já iniciados.

Belchior conta com Núcleo Setorial

A Associação Industrial e Comercial de Gaspar comemora a implantação do primeiro Núcleo Setorial no bairro Belchior, no mês de junho. O evento teve a participação de todos os empreendedores da área moveleira daquele bairro. O consultor Marco Benites, juntamente com os empresários efetuou um levantamento de suas prioridades

onde foram elencados a necessidade de trabalhar as áreas de recursos humanos e a aquisição de matéria prima. As reuniões continuam acontecendo todas as terças-feiras, às 19:00h, no Salão Comunitário do Belchior Alto. Está previsto para o dia 05 de julho, o início do segundo grupo de moveleiros do centro de Gaspar, que deve acontecer às 19:00h, no Gascic.

Emprego Industrial cresceu 0,56%

A indústria catarinense abriu 996 novos postos de trabalho durante o mês de maio, o que representou um crescimento de 0,56% no nível de emprego no período. Desde janeiro, as indústrias de SC são responsáveis pela abertura de 6.373 novas vagas. Os dados da pesquisa Nível de emprego, realizada pela Unidade de Política Econômica e Industrial da FIESC, revelam ainda que, apesar da queda de 5,75% nas vendas da indústria observada em abril devido à diminuição das exportações e a sazonalidade do setor têxtil, somente dois (Bebidas e Editorial Gráfica) dos 21 setores da indústria pesquisados registraram variação negativa no número de vagas oferecidas em 2000. Com base nas informações de 403 indústrias, responsáveis por mais de 178,5 mil empregos, a pesquisa da FIESC mostra que os maiores volumes de contratações foram

informados pela indústria madeireira (mais 257 vagas), metalúrgica (mais 245) e têxtil (mais 197 trabalhadores). Em termos relativos, destacaram-se positivamente as indústrias da pesca (4,11% de acréscimo), metalúrgica (2,30%) e carvão (2,12%).

De janeiro a maio, segundo os dados da Unidade de Política Econômica e Industrial da FIESC, o maior aumento de quadro, em termos absolutos, ocorreu na indústria têxtil (1.268 trabalhadores a mais), seguida da alimentar (860) vagas. Nos primeiros cinco meses de 1999 o parque fabril catarinense apresentou resultado positivo de 0,65% correspondente a um aumento de 1.106 empregos.

Fonte: Informativo Semanal do Sistema Federação das Indústrias do Estado de Santa Catarina



CONTRATOS EFETUADOS EM MAIO DE 2000.

Contrato nº SAF-32/2000

Licitação: Convite nº 33/2000
Contratado: DISTRIBUIDORA DE ALIMENTOS OLIVEIRA LTDA.
Objeto: Fornecimento de Gêneros Alimentícios p/ Unidades de Ensino.
Prazo: 07 meses
Valor total: R\$ 77.748,88

Contrato nº SAF-33/2000

Licitação: Convite nº 36/2000
Contratado: COOPERATIVA DE MÉDICOS VETERINÁRIOS - UNIMEV/SC
Objeto: Serviços de Inspeção em Produtos de Origem Animal.
Prazo: 12 meses
Valor total: R\$ 30.000,00

Contrato nº SAF-34/2000

Licitação: Concorrência nº 22/2000
Contratado: ARTEFATOS DE CIMENTO GASPAS LTDA.
Objeto: Tubos de Concreto de 40cm, 60cm e 80cm CAI.
Prazo: 12 meses
Valor total: R\$ 114.612,00

Contrato nº SAF-35/2000

Licitação: Concorrência nº 22/2000
Contratado: JIMMY BATISTI PEREIRA LTDA.
Objeto: Tubos de Concreto de 30cm e 50cm.
Prazo: 12 meses
Valor total: R\$ 14.336,00

Contrato nº SAF-36/2000

Licitação: Concorrência nº 22/2000
Contratado: CR ARTEFATOS DE CIMENTO LTDA.
Objeto: Tubos de Concreto de 1,00m CAII, 1,50m CAII e 2,00m CAII.
Prazo: 12 meses
Valor total: R\$ 401.200,00

Contrato nº SAF-37/2000

Licitação: Concorrência nº 22/2000-
Contratado: MAXICON ARTEFATOS DE CONCRETO LTDA.
Objeto: Tubos de Concreto de 1,20m CAII.
Prazo: 12 meses
Valor total: R\$ 94.800,00

Contrato nº SAF-38/2000

Licitação: Convite nº 37/2000
Contratado: TERRAPLENAGEM E TRANSPORTES CAIBI LTDA.
Objeto: Serviços de Retroescavadeira, com operador.
Prazo: 12 meses
Valor total: R\$ 33.000,00

Contrato nº SAF-39/2000

Licitação: Convite nº 29/2000
Contratado: COMÉRCIO DE PEDRAS TEIXEIRA LTDA.
Objeto: Pavimentação da Rua Frei Solano.
Prazo: 12 meses
Valor total: R\$ 57.920,00

Contrato nº SAF-40/2000

Licitação: Convite nº 31/2000
Contratado: EMPREITEIRA DE MÃO DE OBRA DEGGAU LTDA.
Objeto: Pavimentação da Rua Pedro Simon.
Prazo: 12 meses
Valor total: R\$ 50.099,00

Contrato nº SAF-41/2000

Licitação: Convite nº 32/2000
Contratado: EMPREITEIRA DE MÃO DE OBRA DEGGAU LTDA.
Objeto: Pavimentação da Rua Luiz Franzói
Prazo: 12 meses
Valor total: R\$ 66.560,00

Contrato nº SAF-42/2000

Licitação: Convite nº 30/2000
Contratado: EMPREITEIRA DE MÃO DE OBRA DEGGAU LTDA.
Objeto: Pavimentação da Rua Prefeito Leopoldo Schramm.
Prazo: 12 meses
Valor total: R\$ 125.568,00

Contrato nº SAF-43/2000

Licitação: Tomada de Preços nº 40/2000
Contratado: PACOPEDEIRA PAVIMENTADORA E COMÉRCIO DE PEDRAS LTDA.
Objeto: Nova Circulação de Tráfego, Remodelação Urbanística e Nova Sinalização Viária.
Prazo: 06 meses
Valor total: R\$ 285.821,83

Contrato nº SAF-44/2000

Licitação: Tomada de Preços nº 40/2000
Contratado: MENG ENGENHARIA COMÉRCIO E INDÚSTRIA LTDA.
Objeto: Nova Circulação de Tráfego, Remodelação Urbanística e Nova Sinalização Viária.
Prazo: 06 meses
Valor total: R\$ 93.330,00

Contrato nº SAF-45/2000

Licitação: Convite nº 41/2000
Contratado: EMPREITEIRA DE MÃO DE OBRA DEGGAU LTDA.
Objeto: Ampliação do Grupo Escolar Luiz Franzói.
Prazo: 30 dias
Valor total: R\$ 35.042,73

Clínica de Psicologia

Com o objetivo de ajudar as pessoas com problemas como:

Depressão, dificuldades na aprendizagem, nos relacionamentos, interpessoais, stress, entre outros, a Psicóloga Cintia está atendendo em sua clínica, à todas as idades.

 **332-2282**

■ Rua Cel. Aristiliano Ramos, 300
Prédio do Luizinho, sala 12. Centro - Gaspar



CAMA - MESA - BANHO - PRESENTES - DECORAÇÃO

Cama, Mesa e Banho com qualidade e preços baixos.

Comece desde já à montar ou renovar o seu enxoval, faça-nos uma visita e conheça os nossos planos de pagamentos em até 10 vezes.

Esperamos por você!!!

R: Vereador Augusto Beduschi, 88 - Gaspar - Fone: 332-0973

Chocolate

O QUE VOCÊ PRECISA
SABER ANTES DA
PRIMEIRA MORDIDA

Só há uma verdade absoluta sobre o chocolate: ele é, realmente, um alimento "engordativo". Rico em açúcar e gordura, uma barra ao leite de 100g tem, em média, 285 calorias. "Se você não gastar toda a energia que ingere com o chocolate, corre o risco de ganhar peso". Traduzindo: não adianta nada você controlar o impulso e comer pouco se não fizer exercícios regularmente.

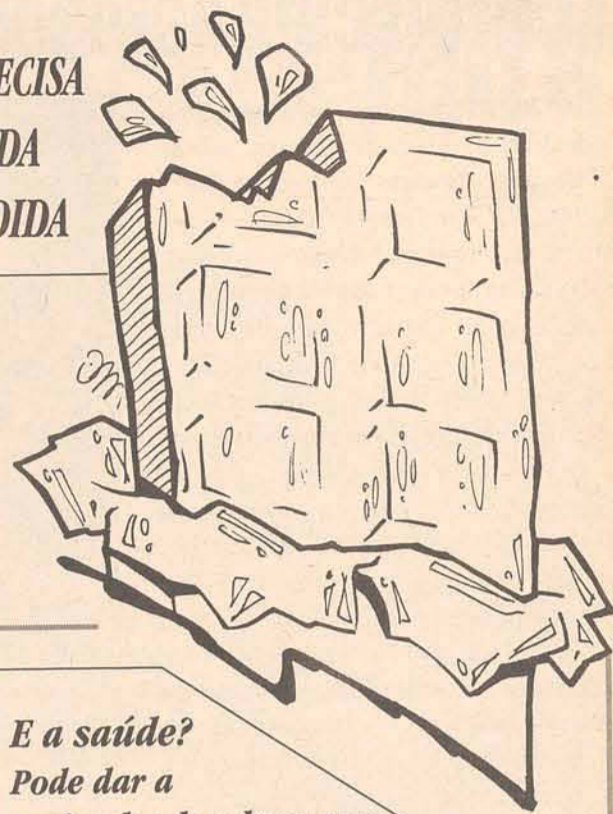

Os mitos

Espinhas e chocolate diet

Ao contrário do que muita gente pensa, as versões diet não são feitas para quem está de dieta, mas para os diabéticos. "Os chocolates dietéticos não contêm açúcar, mas têm muito mais gorduras, o que acaba aumentando o valor calórico". A boa notícia é que a velha fama de vilão da pele não é verdadeira. Não há estudos que comprovem a relação direta do chocolate com as espinhas e do teor de gordura com a oleosidade da pele.

Efeito psicológico

Uma delícia, sim, mas não tem nada a ver com sexo

As surpresas não param por aí. O chocolate influencia até o humor. "Ele aumenta o nível de serotonina no cérebro. A falta dessa substância pode deixar a pessoa depressiva". E tem mais: "O chocolate estimula a liberação de endorfina, substância ligada à sensação de prazer e bem-estar". Mas isso não é desculpa para usar o chocolate como remédio toda vez que você estiver deprimido, porque aí existe o risco de criar dependência. "O vício é psicológico: a pessoa associa esse alimento à sensação de alívio e recorre a ele sempre que se sente deprimida ou ansiosa".

Algumas chocólatras – gente que não vive sem um chocolate – chegam a afirmar que preferem um simples bombom a uma transa com o namorado. "Isso é, claro, um exagero. O chocolate proporciona outro tipo de prazer". "E apesar de seu teor energético não funciona como estimulante sexual, nem tem propriedades afrodisíacas."

E a saúde?

Pode dar a maior dor de cabeça, mas faz um bem danado

Parece estranho, mas para algumas pessoas comer muito chocolate pode desencadear uma baita dor de cabeça. "Nesse caso, o problema está na variação dos níveis de açúcar no sangue". Para fazer coro com esse grupo ainda existe quem tenha alergia a qualquer produto achocolatado. Se você acha que faz parte desse time, deve procurar um médico. Caso o diagnóstico seja positivo, aí sim você terá de dizer adeus ao chocolate. Quem não é alérgica nem sofre de dores de cabeça pode encontrar nessa delícia um aliado da saúde: "Um estudo relacionou os chocolates escuros e amargos à prevenção do colesterol ruim, um tipo de gordura que se acumula na parede dos vasos e ameaça o coração".

ERNESTO
RELOJOARIA & ESPORTES
RUA CEL. ARISTILIANO RAMOS, 522
89110-000 - GASPAR - SC (047)332-0172

Para sua jogada ser sensacional, seu pé merece um novo tênis de futsal.

PÓS-GRADUAÇÃO

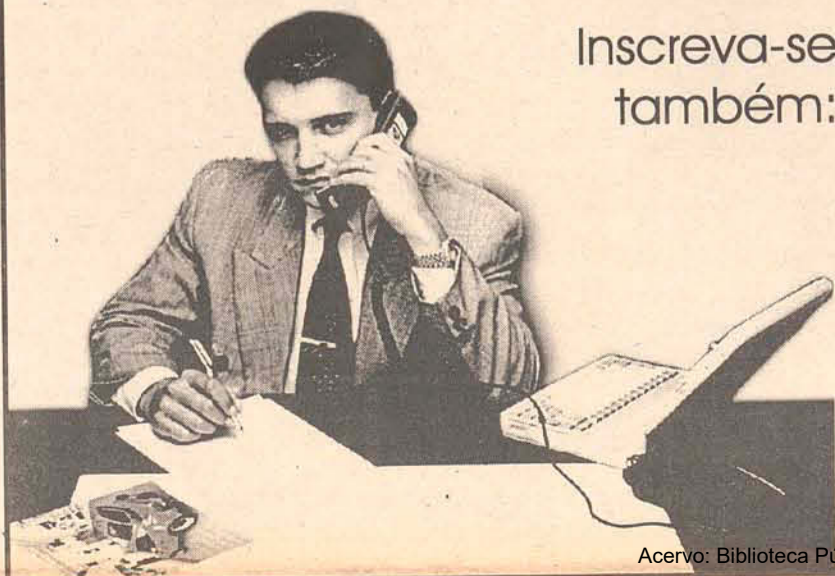

Inscreva-se
também:

Controladoria e
Gestão Financeira

14 x R\$ 245,00

Marketing e
E-Commerce

14 x R\$ 245,00

Últimas Vagas

INSTITUTO
CATARINENSE DE
PÓS-GRADUAÇÃO

ICPG

www.icpg.com.br
(47) 222-0871

Alcoolismo e Família

Frei Benjamim

A dependência do álcool afeta diretamente a família. É alguma coisa que depende e não depende da pessoa. O álcool é barato, se compra e se ganha facilmente. Em qualquer casa, restaurante ou bar o encontramos; na roda de amigos, nas festas de igreja e aniversários. Beber álcool depende da própria pessoa; mas depende também dos outros: eles oferecem, insistem, nos entregam na mão. Um veneno que nos colocam na mão. Como dizer não?

OS DOZE PASSOS para a cura do alcoolismo: 1º - Admitir que somos impotentes perante o álcool; que nossas vidas (com álcool) são ingovernáveis. 2º - Acreditar que Deus pode restituir-nos a saúde. 3º - Entregar a nossa vontade e a nossa vida aos cuidados de Deus. 4º - Fazer, sem medo, um inventário moral de nós mesmos. 5º - Admitir perante Deus, perante nós mesmos e perante outras pessoas - os nossos erros. 6º - Aceitar que Deus nos liberte de todos estes defeitos de caráter. 7º - Humildemente pedir a Deus que nos livre de nossas imperfeições. 8º - Fazer uma lista das pessoas a quem magoamos. 9º - Fazer reparação às pessoas que magoamos. 10º - Continuar a fazer o inventário pessoal; e quando errados, admitir logo.

Reuniões: Talvez a única forma para alguém deixar de beber, depois de entender os doze passos, é participar de um Grupo de Alcoólatras Anônimos (AA). Este grupo se mantém no anonimato, ninguém revela o nome dos participantes. Uma ou mais vezes por semana se reúnem para conversar, em nome de Deus, e convencer-se que é bom parar de beber. Dizem: "Se o seu caso é beber, o problema é seu. Se o seu caso é parar, o problema é nosso. Um dos lemas

básicos é: Sobriedade, Unidade e Recuperação.

Coisa importante: há reuniões também para os familiares do alcoólatra. É preciso aprender como tratar, como se relacionar, como agir. Estas reuniões têm salvo muitas famílias. Especialmente as esposas participam; os filhos também. Juntos encontram a força de serem as enfermeiras desta pessoa querida que é portadora de uma doença grave, sem cura, mas que, deixando de beber, levará uma vida normal e feliz.

"Eu sou responsável quando qualquer pessoa onde quer que se encontre pedir auxílio. Quero que a mão do A. A. esteja sempre lá e por isto EU sou responsável.

Concede-me, Senhor a Serenidade necessária para aceitar como são as coisas que não posso modificar; Coragem para modificar aquelas que posso e sabedoria para distinguir uma das outras".

REUNIÕES:GRUPO BELCHIOR CENTRAL:
- segundas e sextas: 19,30h à escola

GRUPO DE GASPAR - terças, quintas e sábados:
20,00h no salão Cristo Rei

Humor

O campeonato de matemática daquele ano iria ser em Portugal. Os organizadores, com razão, estavam preocupadíssimos:

- Precisamos dar um jeito de o nosso candidato passar pelo menos para a segunda fase. Senão vai ser um vexame. Já há mais de cem mil patricios no estádio e não podemos decepcioná-los.

Aí, um outro portuga da comissão inteligentemente, sugeriu:

- É fácil, ó pá. Vamos fazere umas questiúnculas muito facezinhas pra o gajo e assim fazemos com que ele passe pelo menos da primeira fase.

Tudo combinado, começou o campeonato. Chamaram o candidato da Alemanha, deram um problema do tamanho de uma caminhão e o galego acertou na mosca. A multidão delirou em coro: muito bem! Ai chamaram os candidatos dos Estados Unidos, do Japão, da Austrália e todos eles acertaram todas.

Chegou a hora do candidato português. O apresentador pergunta:

- Senhoire candidato de Portugal, quanto é dois... mais... dois?

Meia hora depois, o portuga responde.

- Cinco!!!

E a multidão - OHHHHHHH!... e começam a gritar em coro: MAIS UMA CHANCE, MAIS UMA CHANCE, MAIS UMA CHANCE... Imagine cem mil portugueses gritando em coro uníssono. Ai o apresentador resolve dar mais uma chance.

- Senhor candidato de Portugal, outra chance: quanto é dois... mais... três?

Mais meia hora vem a resposta.

- Cinco!!!

Aí a multidão grita: MAIS UM CHANCE, MAIS UMA CHANCE, MAIS UMA CHANCE...



Disk Sentimentos

Telemensagens para todas as ocasiões com fundo musical. Sempre renovamos nossas mensagens para melhor atender nossos clientes.

Dispomos de mensagens exclusivas em INGLÊS, ALEMÃO e ESPANHOL.



332-0871

Atendemos das 7:30hs às 23:30 hs

Pensou Telemensagem, Pensou Disk Sentimentos!

COLÉGIO SÃO FRANCISCO

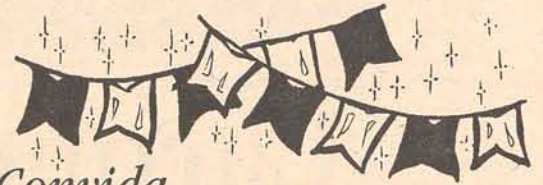

Convida

FESTA CAIPIRA

Convidamos V^a. S^a. e família para participarem de nossa FESTA CAIPIRA.

Atrações: Bingão, Binguinho, Roda da Fortuna, Roda do Bicho, apresentações de dança e um delicioso CARRETEIRO, além de completo serviço de bar e cozinha.

Data: 08/07/00.

Início: 18:00h.

Local: Cristo Rei.



Rua Doralício Garcia, 777 - Gaspar/SC

E-mail: csf@zaz.com.br

Site: www.blumenau.zaz.com.br/csf

HORÓSCOPO

♈ **ÁRIES** - O amor se encontra confuso e até agressivo.

♉ **TOURO** - Todos os contatos trarão satisfações.

♊ **GÊMEOS** - Uma promessa deverá ser mantida. Amor comportado.

♋ **CÂNCER** - Não negligencie suas responsabilidades.

♌ **LEÃO** - Seus relacionamentos serão mais estreitos.

♍ **VIRGEM** - Aceite suas necessidades afetivas e viva suas emoções.

♎ **LIBRA** - Uma onda de romantismo envolve o seu romance.

♏ **ESCORPIÃO** - Não desperdice seu talento. Grande pique amoroso.

♐ **SAGITÁRIO** - Terá decisões ousadas e urgentes em casa.

♑ **CAPRICÓRNIO** - Um clima de muita ternura e cumplicidade no trabalho.

♒ **AQUÁRIO** - Tente ser mais gentil na maneira de tratar as pessoas.

♓ **PEIXES** - Solucione seus problemas afetivos sem indecisão.

AS PLANTAS

e seu valor medicinal

Carqueja

É uma planta que cresce até um metro, mais ou menos, de altura. As folhas são substituídas por listras aladas, membranáceas e verdes, que acompanham as hastes em toda a sua extensão vertical.

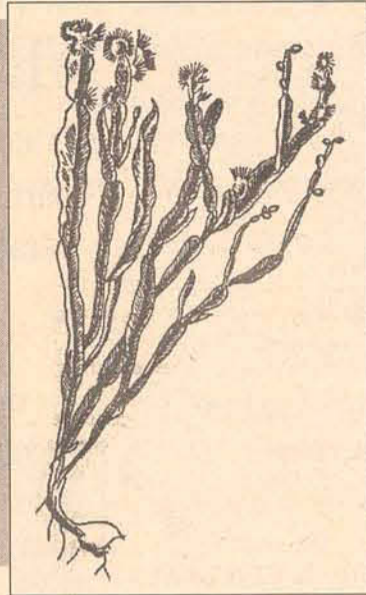

Uso Medicinal

Emprega-se, em forma de chás (dose regular), para: anemia, cálculos biliares, diarreias, enfermidades da bexiga, do fígado, dos rins, má digestão, má circulação do sangue, icterícia, inflamação das vias urinárias, diabete.

Devido ao seu efeito dissolvente, diurético e depurativo,

a carqueja presta bons serviços também em casos de gota, reumatismo, feridas, chagas venéreas, e mesmo em casos de lepra. Para estes fins, além de tomar-se o chá de carqueja, fazem-se também abluções com uma decoção forte (60 gramas para 1 litro de água) dessa planta, sobre as partes afetadas.

Erva-doce

Planta de 1 a 2 metros de elevação, verde-glaúca, exalando um aroma agradável. Haste direita, cilíndrica, glabra, lisa, estriada, ramosa. Folhas alternas, amplas, recortadas, em segmentos assovelados, quase capilares; pecíolos amplexicaules. Flores amarelas, pequenas, em umbelas terminais, grandes, de raios numerosos e grandes. Cálice inteiro. Corola de 5 pétalas inteiras, quase iguais, curvadas para dentro. O fruto é constituído de 2 mericarpo algo comprimidos, pequenos, ovais, estriados, alongados, esbranquiçados.

Uso Medicinal

Tem as mesmas indicações terapêuticas que o anis, o cominho e o endro.

Suas sementes são aperientes, carminativas, estomáquicas, emenagogas. Empregam-se nas dispepsias, flatulências, cólicas, diarreias, vômitos, etc.

Aumentam a secreção do leite das mães que amamentam. Em cataplasmas, aplicam-se sobre os tumores indolentes e sobre os ingurgitamentos atônicos. Operam como resolutivos. As raízes são diuréticas.

Parte usada: Raízes e sementes.

Dose: 10 gramas de sementes para 1 litro de água; 4 a 5 xícara por dia.

FARMÁCIA
CRISTÓVÃO

Medicamentos e Perfumaria em Geral

Disque Farmácia 332-0579

Avenida das Comunidades, 160 - Gaspar/SC



Gagueira

É um distúrbio da fala caracterizado pela quebra de fluência verbal. Para falar, é preciso um ritmo. Em pessoas gagas, esse ritmo é quebrado e elas não conseguem pronunciar palavras ou frases inteiras.



Toda gagueira é igual?

Há vários tipos: Há gogos que não emitem a primeira sílaba; Outros repetem a primeira sílaba várias vezes ("Ma-ma-ma, macaco"); Há os que repetem a mesma frase ("Quero comer, quero comer, quero comer"); Ou a sílaba no meio da palavra ("Me-ni-ni-no"); Alguns gogos emitem um mesmo som antes de pronunciar qualquer palavra ("Mmm mmm passarinho")

É comum o gago ter cacoetes?

Sim. Na ansiedade de querer falar fluentemente, o gago adquire movimentos compensatórios, do tipo fechar as mãos com força, mexer uma perna, tremer o queixo, balançar a cabeça ou fazer caretas.

Quais as causas da gagueira?

Na maioria das vezes, as causas são psicológicas. Insegurança, ansiedade, problemas no relacionamento familiar, ciúme excessivo – tudo isso pode desencadear a gagueira. Os cientistas não sabem ainda se ela pode ser hereditária. É comum filhos de gogos também apresentarem esse distúrbio. Mas, no caso, fica difícil saber até que ponto são realmente gogos ou estão imitando o adulto.

Pode existir uma causa orgânica?

Alguns pesquisadores acreditam que a gagueira pode estar ligada a um distúrbio do sistema nervoso central. Os impulsos vindos do hemisfério esquerdo do cérebro – região responsável pela linguagem verbal – devem chegar aos músculos articulatórios da fala (situados de ambos os lados da face), de forma simultânea. No gago essa sincronia não aconteceria.

A gagueira só aparece na infância?

O mais comum é que o problema apareça na infância. Mas, na fase adulta, por pressões psicológicas (enfrentar um chefe autoritários ou discursar em público), a pessoa pode gaguejar. Essas situações provocam ansiedade e as idéias ficam totalmente desorganizadas na mente. Além disso, algumas substâncias, como a adrenalina – liberada nos momentos de estresse –, alteram o ritmo da respiração e, aí, vem a gagueira momentânea.

Há meios de preveni-la?

Sim. Como a gagueira costuma surgir na infância e está relacionada com a aquisição da fala – que ocorre mais ou menos por volta dos 2 ou 3 anos de idade –, os pais devem prestar atenção no comportamento do filho nessa idade. Se houver alguma alteração, como ansiedade e tensão excessivas, é recomendável a avaliação de um psicólogo.

Como tratar a gagueira?

Por se tratar de um distúrbio da fala, o primeiro passo é procurar um fonoaudiólogo. Ele tentará eliminar as tensões com exercícios de relaxamento e respiração. Em seguida, é feita uma avaliação dos órgãos envolvidos na fala para saber se não há nada de errado com eles e se a criança é, do ponto de vista físico, capaz de falar com fluência total. O próximo passo é procurar um psicólogo. Ele lidará com o aspecto emocional, afastando a ansiedades e inseguranças que possam estar na origem do problema.

Secretaria Municipal de Saúde e Assistência Social

Blumenau poderá ter hospital universitário

O governador Esperidião Amin prometeu arrecadar R\$100 mil para a Fundação Universitária Regional de Blumenau (Furb) como "forma de pagamento" pela elaboração do projeto final de engenharia do Hospital Universitário. Em audiência no dia 24 de maio com o ex-deputado Wilson Wan-Dall, o superintendente da Fundação Hospitalar, Fernando Viana, e representante da Furb, Amin ressaltou que a elaboração do projeto é fundamental para a liberação do Governo Federal. "Não há como o Estado assumir essa obra. Somente com os recursos da União é que poderemos construir o Hospital", explicou. "Mas antes precisamos concluir o projeto final de engenharia".

A fim de estimular professores e estudantes universitários, o governador garantiu que o repasse dos recursos está

condicionado à garantia de que o projeto não será elaborado por empresas especializadas, mas sim pela própria Furb. "A Universidade tem cursos de engenharia, arquitetura e medicina. Nada mais justo que vocês desenvolvam o próprio projeto". O superintendente da Fundação Hospitalar de Blumenau, Fernando Viana, explicou que a construção do hospital Universitário será "muito importante" para a formação dos futuros profissionais da saúde, que além de contar com disciplinas práticas, poderão desenvolver estágios na própria unidade hospitalar, principalmente através dos atendimentos ambulatorial e emergencial de pacientes. Segundo Vianna, o Hospital é responsável pelo atendimento das classes mais pobres da população e que mais de 90% das consultadas são feitas pelo Sistema Único de Saúde (SUS).

Palestra auxilia produtores

Estiveram reunidos neste dia 28 de junho, às 14:00 na sala de reuniões da Câmara Municipal de Vereadores de Gaspar, produtores agrícolas de Gaspar e da região, como Brusque, Pomerode e Luís Alves, para uma palestra ministrada por Nilton Provence Machado, responsável pelo Vigilância Sanitária de Pomerode também auxiliado por Sônia Maria Medeiros, extensionista rural da Epagri de Gaspar. Produtos dispensados por registro do Ministério da Saúde e os cuidados que devem ser tomados com os alimentos antes de serem postos à venda, foram os principais assuntos enfocados. Nilton lembrou aos produtores a vantagem de ser um micro-empresário, ao invés de

apenas produtor, pois deixaria de pagar 17% de ICMS sobre o valor total de sua produção, e passaria a pagar R\$ 25,00 para faturamento até R\$ 5.000,00 e acima de R\$ 10.000,00, voltaria a pagar a taxa normal de 17% mensais, já que o "Simples" - imposto pago pelas pequenas empresas, aqui de Santa Catarina é considerado um dos melhores do país.

Foram esclarecidas dúvidas aos produtores em relação a rotulagem, conservação e todos os cuidados que devem ser tomados antes de colocarem seus produtos no mercado. Compareceram quase cinquenta produtores rurais que saíram satisfeitos com as devidas explicações recebidas.



EDITAL DE CONTRIBUIÇÃO DE MELHORIA Nº 10/2000

A Prefeitura Municipal de Gaspar, divulga pelo presente Edital e na conformidade do disposto no artigo 276 do Código Tributário do Município (Lei nº 1.330/91), para conhecimento dos interessados e do público em geral, o Memorial Descritivo do Projeto, Orçamento do Custo da Obra e as Parcelas Devidas pelos Contribuintes que não aderiram ao regime de mutirão: **Nelso Stiegmaier** do calçamento da Rua IVO TESTONI, como também o contribuinte **Olindino Lourenço Filho** do calçamento da Rua 25 DE JULHO, como também **Pacopedra Pav. Com. de Pedras através de seu representante legal Mário Jorge de Souza** do calçamento da Rua ANTÔNIO AUGUSTO ISENSEE conforme prevê o artigo 9º da Lei nº 1.476/93 e como segue abaixo:

1 - MEMORIAL DESCRITIVO

Pavimentação com lajotas da Rua Ivo Testoni, correspondendo a área total de 5.133,30 m², sendo que a Contribuição de Melhoria se refere a 56,00 m²; da Rua 25 de Julho, correspondendo a área total de 3562,14 m² sendo que a Contribuição de Melhoria se refere a 64,00 m²; da Rua Antônio Augusto Isensee, correspondendo a área total de 2965,20 sendo que a Contribuição de Melhoria se refere a 60,00 m².

1.1 - Zona de Delimitação: A Contribuição de Melhoria abrange os imóveis pertencentes aos moradores acima referidos, que possuem testada para o trecho pavimentado.

1.2 - Fator de Absorção: Os imóveis localizados naquelas ruas tiveram evidente valorização, nela incluindo os imóveis acima especificados, que não aderiram ao regime de mutirão e que foram valorizados e beneficiados

no valor correspondente ao custo da obra.

2 - ORÇAMENTO DO CUSTO DA OBRA

Fornecimento de lajota de concreto, meio-fio de concreto e mão de obra, ao custo de R\$ 14,90 (quatorze reais e noventa centavos) o metro quadrado para Rua 25 de Julho e Rua Antônio Augusto Isensee e R\$ 15,00 (quinze reais) o metro quadrado para Rua Ivo Testoni.

3 - PARCELAS DEVIDAS PELOS CONTRIBUENTES ACIMA REFERIDOS:

a) R\$ 840,00 (oitocentos e quarenta reais), devidos pelo Sr. **Nelso Stiegmaier**; b) R\$ 953,60 (novecentos e cinquenta e três reais e sessenta centavos), devidos pelo Sr. **Olindino Lourenço Filho** e c) R\$ 894,00 (oitocentos e noventa e quatro reais) devidos pela **PACOPEDEPA Pav. e Com. de Pedras Ltda.**

4 - NOTIFICAÇÃO

Ficam os contribuintes Nelso Stiegmaier, Olindino Lourenço Filho e PACOPEDEPA Pav. e Com. de Pedras Ltda através de seu representante legal notificados para, querendo, no prazo de 30 (trinta) dias, a contar da publicação deste edital, impugnar, junto a Secretaria de Finanças, qualquer dos elementos referidos no presente.

5 - LANÇAMENTO

Ficam cientificados os contribuintes acima referidos que, após o prazo previsto no item 4 deste edital, a Prefeitura efetuará o lançamento de ofício da contribuição de melhoria.

Gaspar, 27 de junho de 2000.

Andreone Santos Cordeiro

Prefeito Municipal em exercício



RETIFICAÇÃO DE VALORES DO EDITAL DE CONTRIBUIÇÃO DE MELHORIA Nº 06/2000

Pelo presente a Prefeitura Municipal de Gaspar, divulga correção do Edital nº 06/2000, conforme descrito abaixo:

ORÇAMENTO DO CUSTO DA OBRA:

Fornecimento de lajota de concreto, meio-fio de concreto e mão de obra, ao custo de R\$ 13,00 (treze reais) o metro quadrado e não R\$ 13,90 (treze reais e noventa centavos) conforme foi publicado no referido edital.

PARCELAS DEVIDAS PELOS CONTRIBUENTES:

a) R\$ 904,15 (novecentos e quatro reais e quinze centavos), devidos pela Sra. Maria Junkes; b) R\$ 1.431,69 (hum mil, quatrocentos e trinta e um reais e sessenta e nove centavos), devidos pela Sra. Hilda Teixeira e c) R\$ 1.118,26 (hum mil, cento e dezoito reais e vinte e seis centavos), devidos pelo Sr. Luiz A. Zimmermann.

Gaspar, 30 de junho de 2000.

Andreone Santos Cordeiro
Prefeito Municipal em exercício



CONTRATOS EFETUADOS EM JUNHO DE 2000

Contrato n.º SAF-46/2000

Licitação: Convite n.º 35/2000

Contratado: TRATORPEL PEÇAS P/ TRATORES LTDA.

Objeto: Aquisição de Lâminas e Cantos de Lâminas.

Prazo: 12 meses

Valor total: R\$ 32.320,00

Contrato n.º SAF-47/2000

Licitação: Convite n.º 35/2000

Contratado: SILPARTS COMÉRCIO E REPRESENTAÇÕES LTDA.

Objeto: Aquisição de Lâminas e Cantos de Lâminas.

Prazo: 12 meses

Valor total: R\$ 15.480,00

Contrato n.º SAF-48/2000

Licitação: Convite n.º 35/2000

Contratado: M.D.M COMÉRCIO E SERVIÇOS LTDA.

Objeto: Aquisição de Lâminas e Cantos de Lâminas.

Prazo: 12 meses

Valor total: R\$ 3.263,88

Contrato n.º SAF-50/2000

Licitação: Convite n.º 44/2000

Contratado: G. MAIOCHI & CIA LTDA.

Objeto: Aquisição de Trator Agrícola.

Prazo: 06 meses

Valor total: R\$ 50.300,00

Contrato n.º SAF-51/2000

Licitação: Convite n.º 44/2000

Contratado: LAVRALE MÁQUINAS AGRÍCOLAS LTDA.

Objeto: Aquisição de Enxada Rotativa e Roçadeira Hidráulica.

Prazo: 06 meses

Valor total: R\$ 25.400,00

Contrato n.º SAF-52/2000

Licitação: Tomada de Preço n.º 39/2000

Contratado: PACOPEDEPA PAV. E COMÉRCIO DE PEDRAS LTDA.

Objeto: Drenagem do Bairro Sete de Setembro.

Prazo: 06 meses

Valor total: R\$ 357.898,88

Contrato n.º SAF-53/2000

Licitação: Convite n.º 45/2000

Contratado: ELETRO TÉCNICA SCHEIDT LTDA.

Objeto: Instalação de Iluminação Pública e Deslocamento de Postes

Prazo: 12 meses

Valor total: R\$ 115.968,35

Contrato n.º SAF-54/2000

Licitação: Tomada de Preço n.º 42/2000

Contratado: EMPREITEIRA DE MÃO DE OBRA EMOTER. LTDA.

Objeto: Drenagem

Prazo: 06 meses

Valor total: R\$ 124.640,32



MATERIAL DE CONSTRUÇÃO

Fone/Fax: (047) 332-0077 332-0290

Rua Hercílio Fides Zimmermann, 1055 - Margem Esquerda - Gaspar/SC

CGC 00.453.448/0001-60

Insc. Est. 253.032.466



Supermercado
Arno Goedert

Fone: 332-0290

Rua Luiz Franzói, nº 250 - Margem Esquerda - Gaspar - SC

Escolha correta dos animais para confinar

A escolha dos animais para confinar deve observar: rusticidade, capacidade de consumo e taxa de conversão dos alimentos. Os animais podem ser crioulos ou comprados de terceiros (fora).

Quanto ao item rusticidade, deve-se preferir:

Animais mestiços de zebuínos com raças européias, de preferência os de primeira cruza (F-1), porque possuem alta heterose e são precoces; os de origem leiteira são de baixo custo e normalmente têm bom desempenho; os animais cruzados de raças taurinas (européias) são menos hipertensos e nervosos; ficam a maior parte do tempo comendo tranquilos no cocho e não estranham o movimento, o barulho ou as pessoas de fora (visitas).

Animais saudáveis, espertos, que ostentem olhar vivo, pele solta, elástica, lisa, com pêlos finos, sedosos e brilhantes.

Animais adolescentes (sobreanos), que têm grande apetite, apresentam esqueleto e músculo em pleno desenvolvimento, grande velocidade de crescimento, respondem melhor à alimentação e produzem pouca gordura, bem distribuída na carcaça (5%). Aos quinze meses, os animais criados a campo devem ter de 280 a 320 kg, para. Após 120 dias, produzir 430 kg ou mais e, quando abatidos, proporcionar rendimento de 54%, com peso morto de 232 kg, porém de carne especial, tipo baby-beef. Entretanto cumpre observar os animais que na primeira idade (bezerros) tenham sido mal alimentados (com pouco leite), possuam ventre e ossos exageradamente aumentados, músculos atrofiados (às vezes, chifres desenvolvidos e finos), os quais produzirão reduzida porcentagem de carne de primeira qualidade.

Animais de estatura alta e compridos (longos), porque terão melhor

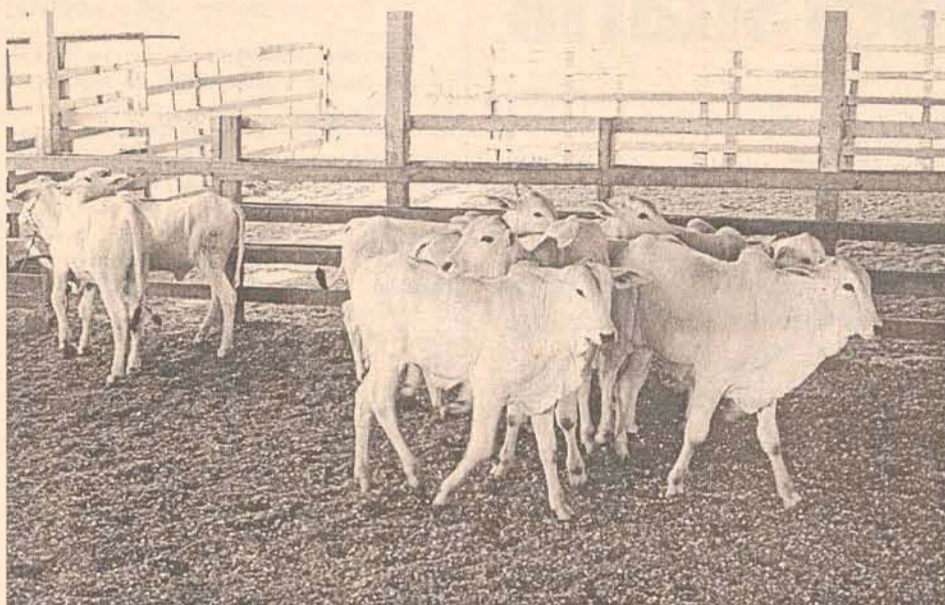

desenvolvimento, tanto no ganho de peso quanto na conversão dos alimentos, resultando em melhor rendimento de carcaça.

Os descornados e, se possível, os castrados, porque são mais dóceis de temperamento e mais fáceis de encontrar, até três anos, produzirão carne de melhor qualidade, com maior traseiro, que é onde estão as carnes de primeira, de maior valor comercial.

O novilho inteiro proporciona engorda mais rápida e econômica que o castrado, desde que tenha até dois anos; depois disso, os hormônios masculinos, pela fisiologia, passam a alterar progressivamente o sabor e a textura da carne, fazendo desenvolver-se mais o dianteiro, que, além de ser carne de segunda, fica de pior qualidade; até essa idade apresenta carcaça com menor porcentagem de gordura, carne bem distribuída pelo corpo todo e ainda ganho de peso maior e mais rápido, com 10 a 15%. As fêmeas são pouco utilizadas em confinamentos, porque demandam o mesmo trabalho e consumo de alimentação e, na hora de venda, alcançam menor preço e poucos

compradores, sendo, portanto, antieconômicas.

Os animais para confinar apresentam cerca de 70% dos gastos operacionais de um confinamento. Por isso, há que levar em conta que pequenas diferenças em seus preços no início determinarão grande redução ou aumento nos custos finais. Exige-se, portanto, habilidade e conhecimento do comprador para reconhecer o potencial de ganho de peso de cada animal. A rentabilidade deverá ser de 40%, com carne de fina qualidade, rendendo a carcaça de 54 a 62%. O ganho de peso diário por animal deve ser em torno de 1 a 2 kg, com uma taxa de desfrute de 30 a 32%, considerada ideal. À medida que o animal for aumentando de idade e peso, a necessidade de alimentos para sua manutenção também aumentará, passando a ser menos lucrativo, porque a taxa de conversão cai (base 1:7). O ganho de peso passa a ser lento, enquanto, se houver contratempo ou alguma doença, a perda de peso será rápida, impondo grande prejuízo.

Fonte: Guia Prático para o Confinador

Agenda

Feiras: convidamos toda a comunidade Gasparense para prestigiar a feira de produtos coloniais e artesanais, localizado no Supermercado Zoni do bairro Santa Terezinha.

Cursos: a Secretaria de Agricultura através da EPAGRI, está oferecendo os seguintes Cursos: *Processamento Carne Suína I*, local CETRE - Florianópolis, período 05 à 08/06, vagas 02; *Arroz Irrigado*, local CETREI - Itajaí, período 12 à 16/06, vagas 10. Maiores informações poderão ser obtidas pelo fone 332-2020 ou diretamente na EPAGRI.

Calcário: informamos aos interessados que estão sendo aceitas novas encomendas de calcário os preços são: R\$ 8,50/ton a granel; R\$ 16,00/ton ensacado. O frete ficará por conta da P.M.G.

Patrulha Mecanizada: alertamos aos produtores rurais, devidamente inscritos, interessados em receber atendimentos da patrulha mecanizada, deverão fazer suas reservas para trator de pneus, sendo que são realizados serviços de arado, rotativa, grade, roçadeira e distribuidor de calcário. Preços: tratores Ford 4630: R\$ 15,00/h; trator Valmet 885: R\$ 18,00/h; retro R\$ 15,00/h.

Carteira de Produtor Rural: Os produtores rurais interessados em utilizar os serviços de trator de pneus, deverão proceder a confecção de carteirinha de produtor rural. Os documentos necessários são duas Fotos 3x4 e o Bloco de Produtor Rural.

Exames: os produtores rurais que trabalham com derivados de leite (queijinho, nata e queijo colonial), deverão proceder os exames de Brucelose e Tuberculose, bem como devem estar em dia com as suas

PREVISÃO DO TEMPO

Neste período a massa de ar frio deverá influenciar as condições de tempo no Estado, ocasionando tempo estável, com predomínio de sol e poucas nuvens. As temperaturas deverão estar baixas até hoje favorecendo a formação de geada na madrugada, especialmente do planalto ao Oeste. A partir de amanhã as temperaturas voltam a subir.

LEOPARDO MÁQUINAS

Revenda e assistência técnica autorizada

- Motosserras
- Roçadeiras
- Ordenhadeiras



- Desintegradores
- Pulverizadores
- Lava Jato

Av. das Comunidades, 460
Centro - Gaspar

Fone/Fax: 332-1236

Rua 15 de Novembro, 622
Centro - Rio do Sul

Fone: (047) 521-3637

EN TERRAPLEN. E TRANSPORTES CAIBI LTDA

Serviço completo de terraplenagem, coleta de entulhos, arroeiras, aberturas de valas e ribeirões

332-0749 / 332-0825

Rodovia Ivo Silveira, Km 19 - Gaspar

ACQUA SUL

Vendas de Alevinos I e II

Convênio com a Epagri, nº
09.17.07.0000.100.767/97

Baú Central - Ilhota/SC. Fone: 391-5665



Recicle Catarinense
de Coleta de Lixos e
Entulhos Ltda.

Agilidade na remoção
de lixos e entulhos

Rua Joaquim Zucco, s/n - Nova Brasília
Brusque. Fone: 350-0386



LEI Nº 2.016
DISPÕE SOBRE O ATENDIMENTO AO PÚBLICO NAS AGÊNCIAS BANCÁRIAS ESTABELECIDAS NO MUNICÍPIO.

O Prefeito Municipal de Gaspar, em exercício, Estado de Santa Catarina, no uso de suas atribuições legais e o que lhe faculta a Lei Orgânica do Município;

Faz saber a todos os habitantes, que a Câmara Municipal aprovou e ele sanciona e promulga a seguinte Lei:

Art. 1º - Ficam as agências bancárias estabelecidas no Município obrigadas a colocar à disposição dos usuários pessoal suficiente no setor de caixas, para que o atendimento seja efetivado em tempo razoável.

Parágrafo único - Para os efeitos desta Lei, entende-se como tempo razoável para atendimento, no máximo, até 15 (quinze) minutos.

Art. 2º - O descumprimento do disposto nesta Lei acarretará ao infrator as seguintes sanções administrativas:

I - advertência: quando da primeira infração;

II - multa de 300 (trezentas) UFIR's (Unidades Fiscais de Referência): no caso de reincidência;

III - suspensão do alvará de funcionamento por 6 (seis) meses, sem prejuízo da aplicação da multa prevista no inciso II deste artigo: no caso de segunda reincidência;

IV - cassação do alvará de funcionamento: no caso de terceira reincidência.

Art. 3º - Para comprovação do tempo de espera, os usuários apresentarão o bilhete da "senha" de

atendimento, onde constará, impresso mecanicamente, o horário de recebimento da "senha" e o horário de atendimento do cliente.

§ 1º - Os estabelecimentos bancários que ainda não fazem uso deste sistema de atendimento, com senhas, ficam obrigados a fazê-lo no prazo de 30 (trinta) dias, contados da publicação desta Lei.

§ 2º - Os estabelecimentos bancários não cobrarão qualquer importância pelo fornecimento obrigatório de senhas de atendimento.

Art. 4º - Os procedimentos administrativos de que trata esta Lei serão aplicados quando da denúncia, comprovada, de usuário da agência bancária ou de entidade da sociedade civil legalmente constituída, à Prefeitura.

§ 1º - (suprimido).

§ 2º - No caso de denúncia comprovada, ou em decorrência de fiscalização própria, a Prefeitura tomará as providências cabíveis para aplicação das sanções previstas nesta Lei.

Art. 5º - As agências bancárias têm o prazo de 60 (sessenta) dias, a contar da data da publicação, para adaptarem-se aos termos desta Lei.

Art. 6º - Esta Lei entra em vigor na data de sua publicação, revogadas as disposições em contrário. Prefeitura Municipal de Gaspar, 23 de maio de 2000

ANDREONE SANTOS CORDEIRO
Prefeito Municipal, em exercício



332-0308
9979-7753
CRECI 10.257 - F

VENDE APARTAMENTO

Ref. 01 - Apartamentos no Ed. Monte Carlo - RESIDENCE - com 2 e 3 quartos, suíte, garagens. Uma entrada e o saldo em 100 meses, financiamento direto pela Construtora Incorporadora.

Ref. 02 - Apartamento no Residencial Alvorada pronto para morar, com 03 quartos, suíte, garagem e demais dependências. Pagamento 20% de Entrada e o saldo financiado em 100 meses pela Construtora.

Ref. 03 - Apto c/03 quartos e demais dependências - Conjunto Residencial Bela Vista, ficando: jogo de quarto casal jogo de cozinha completo. Preço: R\$ 32.000,00 - quitado.

CASAS

Ref. 04 - Casa em alvenaria com 03 quartos, mais dependências edificada em um terreno medindo 3.072m² fazendo frente com a Rua Olga Bohn proximidades Vineplast, Bairro Coloninha. Preço R\$ 45.000,00, 50% de entrada - saldo parcelado, aceita carro, terreno medindo 3.097m².

Ref.05 - Casa em alvenaria c/3 quartos, demais dependências, garagem para 2 carros. Aceita contra proposta R\$ 60.000,00.

Ref. 06 - Casa em alvenaria c/03 quartos, 2 BWC, garagem para 02 carros e demais dependências. Proximidades do Supermercado Bluville prai de Penha - Armação. Preço: R\$ 28.000,00 - aceita carro ou terreno c/ parte de pagamento.

TERRENOS

Ref. 06 - LOTES ÁREA NOBRE: Próximo a Avenida das Comunidades, metragem de 380 a 1.000m². Preço R\$ 12.000,00 a R\$ 27.000,00 à vista ou 30% de entrada, saldo em 12, 24 e 36 meses.

OBS: Com ótimas residências já construídas, no loteamento.

Ref. 11 - TERRENO: No centro próx. a Delegacia de Polícia, edificado com uma casa de madeira.

Ref. 13 - Um sítio com 11.000,00 metros, com uma casa de alvenaria, lagoa, árvores frutíferas e demais benfeitorias. Obs: Porteira fechada.

Ref. 14 - Lotes: Bairro Sete de Setembro, próximo ao conjunto habitacional Arco-Íris, área medindo 382,00m² - livre de enchente.

LOTEAMENTO FIGUEIRAS

Lotes: 450m², entrada: R\$ 1.500,00 a R\$ 2.500,00, saldo parcelado em 36 vezes, parcelas de R\$ 275,00 - ou à vista a combinar.

VENDE-SE LANCHONETE

Rua Nereu Ramos, próximo ao centro clientela formada para almoço e demais refeições. Preço: R\$ 22.000,00 - aceita contra proposta.

Rua Arnoldo Schramm, 150 - Edifício Monte Carlo, próximo a Zeca Acessórios - Gaspar

EDITAL DE NOTIFICAÇÃO POR INFRAÇÃO DE TRÂNSITO N.147 103/2000

FUNDAMENTADO NOS TERMOS DO ART. 281, PARÁGRAFO ÚNICO, INCISO II, DA LEI N. 9.503, DE 23/09/97, A AUTORIDADE DE TRÂNSITO, AO FINAL IDENTIFICADA, NOTIFICA O(S) PROPRIETÁRIOS (S) DO(S) VEÍCULO(S) ABAIXO ESPECIFICADO(S), DA AUTUAÇÃO PELO COMETIMENTO DA(S) INFRAÇÃO(ES) RESPECTIVAS(S), PODENDO, CASO QUEIRA, NO PRAZO DE 15 (QUINZE) DIAS, APRESENTAR DEFESA PRELIMINAR OU AINDA INFORMAR O VERDADEIRO INFRATOR, CONFORME DISPOSTO NO ART. 257 PARÁGRAFO 7 DA MESMA LEI, COMBINADO COM A RESOLUÇÃO N. 017/98, DO CONTRAN, SENDO PESSOA JURÍDICA O PROPRIETÁRIO DO VEÍCULO, A NÃO INDICAÇÃO DO CONDUTOR IMPLICARÁ NAS SANÇÕES DO ART. 257, PARÁGRAFO 8, DO CTB.

NO. DA PLACA	AUTO DE INFRAÇÃO	NOME DO PROPRI./CONDUTOR	COD. DA INFRAÇÃO
GY181	1958	MÁRCIO LEMES	451
LWS9286	55584771	JOSÉ LEMOS CABRAL	691
LXG3707	55584707	AUGUSTINHO SOARES	518
LXG3707	55584707	AUGUSTINHO SOARES	731
LXH7596	55584770	HILDA SOARES	691
LYF4830	55583865	ANTÔNIO OSNI DA SILVA	501
LYF4830	55583865	ANTÔNIO OSNI DA SILVA	659
LYF4830	55583866	ANTÔNIO OSNI DA SILVA	703
LYF4830	55583866	ANTÔNIO OSNI DA SILVA	704
MAB4118	55584854	CARLOS DOMINGOS DADA	676
MBJ9449	55580428	ARMANDO MARCHI	691

ENQUADRAMENTO
451 = ART.88-CNT RES.602 E 657
501 = CBT 162 I
518 = CTB 167
659 = CTB 230 V
676 = CTB 230 XXII
691 = CTB 232
703 = CTB 244 I
704 = CTB 244 II
731 = CTB 252 I

TRANSCORRISO O PRAZO ACIMA, SEM A APRESENTAÇÃO DE DEFESA PRELIMINAR, OU POR SEU INDEFERIMENTO, FICA(M) O(S) NOTIFICADO CIENTE(S) DA IMPOSIÇÃO DA PENALIDADE NOS TERMOS DO ART. 282 DA LEI N. 9.503, DE 23/09/97, E SEUS PARÁGRAFOS 4 E 5 (ACRESCIDOS PELA LEI 9.602/98), PARA, EM 30 DIAS, EFETUAR O PAGAMENTO OU, QUERENDO, AINDA, APRESENTAR RECURSO A JARI.

OS PRAZOS ACIMA REFERIDOS ENTRAM EM VIGOR NA DATA DA PUBLICAÇÃO DESTA EDITAL.

GASPAR/SC, EM 22 DE JUNHO DE 2000.

AUGUSTO BEDUSCHI NETO
DELEGADO DE POLÍCIA

Vende-se

Telefone prefixo 332. Interessados ligar para carlos pelo fone 332-5071.

Vende-se

Casa com 80m², dois quartos, sala com cozinha americana, banheiro e lavação. Localizada na rua José Eberhardt, nº 255 - Bairro Coloninha - R\$ 22.000,00. Aceita-se carro como parte da negociação. Informações pelo telefone: 9973-6305 com Rafael.

Bangalô Imóveis Ltda



VENDE - CASAS

Águas Negras - Alvenaria - Nova - com 100,00m² - 03 dormitórios - Estrada Geral - Em frente a Igreja - R\$ 12 mil;

Bateias - Alvenaria com 120,00m² - nova - 03 dormitórios - Rua Antônio Bernardes - R\$ 25 mil;

Bela Vista - Alvenaria 195,00m² - 03 dormitórios - sendo 01 suíte - R. Brasília - R\$ 35 mil;

- Alvenaria com 236,00m² - 04 dormitórios + sala comercial - Rua Theodoro Deschamps - R\$ 40 mil. Aceita troca sítio;

- Mista com 82,00m² - 03 dormitórios - R. Bernardino A. Souza - R\$ 15 mil;

Centro - Alvenaria com 144,00m² - 03 dormitórios - sendo 01 suíte - R. Itajaj - R\$ 45 mil;

Coloninha - Mista com 220,00m² - 02 Pisos - 03 dorm/02 salas comerciais - R. Prof. Leopoldo Schramm - R\$ 35 mil;

- Alvenaria - nova - 02 pisos com área total de 500,00m² - 03 dormitórios, sendo 01 suíte com closed - Rua Dr. Nereu Ramos - R\$ 90 mil;

- Mista com 140,00m² - 02 dormitórios - R. José Eberhardt - R\$ 17 mil;

Figueira - Alvenaria com 134,00m² - 03 dormitórios - R. Maria M. Cardoso - R\$ 28 mil;

Gasparinho - Alvenaria com 100,00 m² - 03 dormitórios - R. Frei Solano - R\$ 20 mil;

- Alvenaria com 112,00m² - 03 dormitórios, sendo 01 suíte - Terreno com 3.330,00m² - Rua Piracicaba - R\$ 35 mil;

- Alvenaria com 72,00m² - 03 dormitórios - R. Júlio Testoni - R\$ 18 mil;

- Alvenaria com 100,00m² + galpão com 91,00m² - Rua Henrique Nicoletti - R\$ 38 mil. Aceita troca casa menor valor Figueira/Coloninha/Gaspar-Grande;

Margem Esquerda - Prédio de Alvenaria - 02 pisos - com 240,00 m² - R. Pedro Simon - R\$ 45 mil;

- Imóvel contado 01 casa de alvenaria com 54,00m² e 01 casa mista com 49,00m² - R. Nicolau Threiss - R\$ 15 mil;

- Alvenaria com 55,00m² - 03 dormitórios - Sertão Verde - R\$ 10 mil;

- Alvenaria com 108,00m² - 03 dormitórios - R. Niterói R\$ 35 mil;

B. Santa Terezinha - Alvenaria com 154,50m² - 03 dormitórios - Rua José P. Marques - R\$ 40 mil;

- Alvenaria com 220,00m² - 03 dormitórios - R. Damiano Venturi - R\$ 30 mil;

- Alvenaria - nova - com 160,00m² - 03 dormitórios, sendo 01 suíte c/ closed - lot. Por do Sol - R\$ 65 mil;

- Alvenaria com 40,00m² - 02 dormitórios - Rua Botuverá - R\$ 16 mil;

B. Sete de Setembro - Alvenaria com 222,85m² - 03 dormitórios, sendo 01 suíte com hidro e piscina R. Manoel Bittencourt - R\$ 110 mil. Aceita financiamento;

- Alvenaria com 100,00 m² - 02 dormitórios - R. Angelina Motter - R\$ 25 mil;

- Alvenaria com 140,00m² - 03 dormitórios - piscina - R. 18 de Março - R\$ 45 mil;

- Alvenaria com 188,00m² - 04 dormitórios - Rua 25 de Julho - R\$ 50 mil;

- Prédio de alvenaria - 02 pisos - semi-acabado, com 180,00m² - Rua Minas Gerais - R\$ 50 mil;

VENDE - TERRENOS

Arraial - Sítio com 25.500,00m² - Arraial Baixo - R\$ 13 mil;

Barracão - Rua João de Borba com 1.568,58m² - R\$ 27 mil;

Centro - Rua 31 de Julho com 828,58m², contendo 01 prédio em construção - R\$ 60 mil;

- Loteamento São Pedro com 421,11m² - R\$ 14 mil;

Rodovia BR-470 - Terreno com 80.000,00m² - 80,00 metros de frente para BR - R\$ 45 mil;

Margem Esquerda - Rua Francisco Lenfers com 300,00m² - R\$ 6.500,00;

B. Santa Terezinha - Loteamento "Por do Sol" com 607,38m² - R\$ 9 mil;

- R. Carajás - Loteamento Denise com 413,22 m² - R\$ 9 mil;

Coloninha - R. Evaldo Gaertner com 835,00m² - R\$ 20 mil;

- Rua Arnoldo Koch com 464,00 m² - R\$ 10 mil;

Rua Silvio João Zimmermann com 356,50m² - R\$ 8 mil;

B. Sete de Setembro - Rua Manoel Bittencourt - Fundos - com 526,00m² - R\$ 16 mil;

- Rod. Francisco Mastela - Fundos do Hotel - com 390,00m² - R\$ 13 mil;

- Rua Angelina Motter com 321,25m² - R\$ 6 mil;

Poço Grande - Rua Sílvia Garjeski com 748,00m² - R\$ 8 mil;

Rod. Jorge Lacerda - Terreno com 3.397,00m² - em frente ao Ginásio de Esportes João dos Santos - R\$ 50 mil;

- Próximo à divisa Gaspar/Ihota com 20.000,00 m² - 80 metros de frente para a rodovia - R\$ 30 mil;

- Terreno com 3.192,00m² - próximo Ginásio de Esportes - R\$ 25 mil;

Av. das Comunidades, 310 - Sala 202 - Centro - Gaspar - Fone: 332-1074

Divulgados resultados dos Jogos Escolares

Em clima de euforia e disposição, aconteceu de 28 de junho a 01 de julho a oitava edição dos Jogos Escolares de Gaspar. Cerca de 1.200 atletas disputaram as modalidades esportivas representando suas respectivas escolas, e correndo atrás das medalhas. As disputas pela fase final dos Jogos ficaram concentradas no Complexo Esportivo do SESI, em Blumenau. O objetivo maior do evento é a integração entre os estudantes, além do desenvolvimento do espírito esportivo nas crianças e adolescentes, explica o diretor-presidente da Fundação municipal de Esportes (FME) Jan Paulo Weickert.

Confira como ficaram as classificações finais de cada modalidade, no quadro abaixo:

Judô

Mirim Ligeiro Masc.

1º lugar: Ferthian Schmitt (Frei Godofredo)

Mirim Leve Masc.

1º lugar: Danilo Brockveld (Madre Lampel)

Infantil Pesado Masc.

1º lugar: Anderson Orzenkowiak (Frei Godofredo)

Infantil Meio Pesado Masc.

1º lugar: Evandro dos Anjos (Honório Miranda)

Mirim Meio Pesado Masc.

1º lugar: Alexandre Bendini (Frei Godofredo)

Mirim Livre Fem.

1º lugar: Bárbara Hammes (Honório Miranda)

Basquete

Mirim Masc.

1º lugar: Madre Lampel

Infantil Fem.

1º lugar: Dolores Krauss

Infantil Masc.

1º lugar: São Francisco

Bocha

Mirim

1º lugar: Marina Vieira Leal

Infantil

1º lugar: Marina Vieira Leal

Natação

25m costas Infantil Masc.

1º lugar: Fábio de Oliveira (Zenaide Costa)

25m costas Mirim Masc.

1º lugar: Carlos Heinenber (Madre Lampel)

25m costas Mirim Fem.

1º lugar: Débora Spengler (Madre Lampel)

4x25m crawl Mirim Masc.

1º lugar: São Francisco

25m peito Infantil Masc.

1º lugar: Ednei Conceição (São Francisco)

25m peito Infantil Fem.

1º lugar: Pâmela Junkes (Madre Lampel)

25m peito Mirim Fem.

1º lugar: Gabriela Ramos (Zenaide Costa)

25m peito Mirim Masc.

1º lugar: Felipe Cavali (São Francisco)

25m crawl Infantil Masc.

1º lugar: Leandro Gerger (Dolores Krauss)

25m crawl Infantil Fem.

1º lugar: Pâmela Junkes (Madre Lampel)

25m crawl Mirim Masc.

1º lugar: João Spengler (Madre Lampel)

25m crawl Mirim Fem.

1º lugar: Gabriela Schmitt (São Francisco)

Futsal

Infantil Masc.

1º lugar: São Francisco

Infantil Fem.

1º lugar: Marina Vieira Leal

Mirim Masc.

1º lugar: Madre Lampel

Mirim Fem.

1º lugar: São Francisco

Voleibol

Infantil Masc.

1º lugar: Frei Policarpo

Mirim Masc.

1º lugar: Marina Vieira Leal

Mirim Fem.

1º lugar: Marina Vieira Leal

Handebol

Infantil Masc.

1º lugar: Honório Miranda

Infantil Fem.

1º lugar: Madre Lampel

Mirim Masc.

1º lugar: Zenaide Costa

Mirim Fem.

1º lugar: Frei Policarpo

Vôlei Four

Infantil

1º lugar: Frei Policarpo

Mirim

1º lugar: Zenaide Costa

Xadrez

Mirim Fem.

1º lugar: Marluci de Borba (Mônica Sabel)

Mirim Masc.

1º lugar: Maurício Pamplona Segundo (Madre Lampel)

Infantil Masc.

1º lugar: Paulo Pamplona (Honório Miranda)

Infantil Fem.

1º lugar: Daiana Reis (Mônica Sabel)

Tênis de mesa

Infantil Masc.

1º lugar: Frei Policarpo

Infantil Fem.

1º lugar: Marina Vieira Leal

Mirim Masc.

1º lugar: Madre Lampel

DESPACHANTE S.M

Despachante Credenciado nº 156 CGC 78987633/0001-22

Escritório de Prestações de Serviços e Despachos
Interligado ao DETRAN via On-Line

- Emplacamento
- Transferência
- Licenciamento
- IPVA, Multas
- Serviços de Trânsito em Geral
- Seguro: Casas, Carros, Vida
- Plastificação
- Documentos

Rua Cel. Aristiliano Ramos, 420. Fone: 332-0000/Fax: 332-0050

Rádio Sentinela na

Notícias do Momento,
na programação da
Sentinela

INTERNET

e-mail: sentinela@braznet.com.br

Fone: 332-0783 - Gaspar/SC

1º Torneio de FUTSAL



Inscrições Abertas

Fone: 332-8222

91041431

Local: Ginásio de Esportes
da Tropical Academia

Data: 09 de julho de 2000

Premiação

- 1º - 1 boi de 10 arrobas
- 2º - 1 porco de 80 Kg
- 3º - 15 kg de costelas

Apoio: FME - Ativa FM - Metas

Associe-se:

SPC

Garantia de informação antes da venda

Fone: 332-2599 com Carlos

DOIS TOQUES



Termina o sonho

O presidente da Confederação Brasileira de Futebol, Ricardo Teixeira, anunciou nesta segunda-feira a desistência do Brasil em disputar o direito de sediar a Copa do Mundo de 2006, informou a rádio CBN. O país disputava a possibilidade de receber o Mundial com Alemanha, Inglaterra, África do Sul e Marrocos. A definição da sede do torneio será feita nos próximos dias 5 e 6 em Zurique, Suíça. Teixeira agora passa a apoiar a candidatura da África do Sul. Ele é uma das 24 pessoas que têm direito à voto no Comitê Executivo da Fifa (Federação Internacional de Futebol). O outro integrante do grupo que vai definir a sede do mundial é justamente o presidente da entidade, o suíço Joseph Blatter, que só vota em caso de empate.

Adeus a Scolari

Luiz Felipe Scolari anunciou na manhã desta segunda-feira que está deixando o comando técnico do Palmeiras. A declaração foi dada no Centro de Treinamento do clube, em São Paulo. Scolari, não conseguiu esconder a emoção: "Minha maior frustração foi não ter ganho o bicampeonato da Copa Libertadores da América". O técnico tem propostas para treinar o Vasco, mas pode ter como destino a Europa. Ele é um dos cotados para dirigir o Barcelona e o Real Madrid.

Vice Mundial

A equipe feminina do Brasil perdeu para os Estados Unidos por 1 a 0 e ficou com o vice-campeonato da Copa de Ouro de futebol feminino, que foi disputada em Massachussetts, nos Estados Unidos. O gol das norte-americanas foi marcado aos 41 minutos do primeiro tempo, por Milbretti, que recebeu livre, dentro da área, e só teve o trabalho de colocar no canto esquerdo de Maravilha, a goleira brasileira. A partida foi equilibrada e teve na marcação forte a característica comum aos dois times. O Brasil ainda teve chances de empatar a partida, mas parou nas mãos da goleira norte-americana, um dos principais destaques do jogo.

Tupi vence e defende liderança contra o Piçarras

G. Arruda

G. ARRUDA

Domingo, com casa cheia, o time do Clube Atlético Tupi derrotou o Asa Branca, de Apiúna, válido pela segunda rodada do grupo D da fase final da Taça RBS Integração de Futebol Amador, organizado pela Liga Blumenauense de Futebol (LBF).

Desfalcado do meia Juliano Galego, o Tupi não jogou bem e teve trabalho para vencer a partida. O único gol do jogo veio logo no início, depois de uma bobeada dos zagueiros do Asa Branca que trocavam passes na intermediária da sua defesa, enquanto o meia do Tupi, Alisson, surpreendeu, roubando a bola e tocando para os pés do atacante Adriano, que apenas chutou na saída do goleiro. Um a zero para o Tupi, que após a marcação do gol, não criou chances, nem jogadas e defendeu o resultado até o final. Cometendo inúmeras faltas, o "índio" inviabilizou as jogadas ensaiadas e a força do ataque do Asa Branca. Os destaques ficaram por conta do incansável Walbert e da ótima atuação do goleiro Márcio, a atração do jogo. Márcio aplicou grandes defesas em bolas aéreas e paradas, principais



Asa Branca dificultou a vitória do Tupi

armas do time de Apiúna, fechando praticamente a meta.

Ao final da partida, o técnico do Clube Atlético Tupi responsabilizou novamente a paralisação das rodadas, o que, segundo ele, faz perder ritmo de jogo.

O Tupi estreou na segunda fase da competição contra o Asa Branca, e na rodada anterior não jogou. Para o próximo domingo, o desafio do Tupi é o Piçarras. O jogo será em Piçarras

G. Arruda



Goleiro Márcio fechou o gol

e valerá a liderança do grupo, encerrando o primeiro turno da fase. A partida marca a volta do meio Juliano Galego, que cumpriu suspensão. Tupi e Piçarras, ambos estão com três pontos até aqui. Asa Branca, em dois jogos, não somou pontos.

Floresta perde em casa

A novidade da Taça RBS Integração de Futebol Amador deste último final de semana foi a derrota da equipe do Floresta, de Pomerode, dentro de casa para o Atlético de Ibirama por dois a um. Agora, o Atlético de Ibirama lidera o grupo E com seis pontos. Vera Cruz e Floresta, que fazem o clássico de Pomerode no próximo domingo, jogaram uma partida cada e não somam pontos até agora.

Centro de Formação de Condutores CORACÃO DO VALE

Aulas Práticas e Teóricas - Renovação e 1ª Habilitação

332-2334



332-5010

Rua Cel. Aristiliano Ramos, 676
Centro - Gaspar/SC



Fone: 332-1469

Rod. BR - 470 - Km 39 - Margem Esquerda - Gaspar.

O melhor
preço da região

Buffet completo, Espeto Corrido, Pizzas e Lanches

Segunda a sábado Buffet R\$ 4,00,
Espeto Corrido R\$ 7,00. Sobremesa grátis



Hotel e Churrascaria Raul's
332-2252/332-0326



15ª FENACA
FESTA NACIONAL DA CACHAÇA
RODEIO CRIOLINO INTERESTADUAL - FESTA DA BANANA - FEIRA AGROINDUSTRIAL
DE 14 A 16 DE JULHO
LUIZ ALVES - SC
APOIO:
CTG LAÇO LUISALVENSE E /AUTO POSTO MARTENDAL



Revele seu
filme em
1 hora

Fone: 332-2277

Alvorada
Grill

Fone: 332-0884/332-5721

12-A

CULTURA

METAS

05 a 11/07/2000

Cheque e Cartão de Crédito Evolução

O importante papel que hoje ocupa a nossa economia, deve-se a várias vantagens que proporciona, agilizando a movimentação de grandes somas. Vivemos em uma era em que o dinheiro, independente da forma que se apresenta, não vale por si, mas pelas mercadorias e serviços que pode comprar. A moeda hoje vai ao encontro de uma necessidade e sua evolução reflete cada momento na vontade do homem, adequando sua realidade e economia.

Dentro de um crédito que cada cidadão e empresas tem hoje também faz parte desta evolução o **cartão de crédito**, oriundo dos Estados Unidos, na década de **50**, é outra forma abstrata de pagamento.

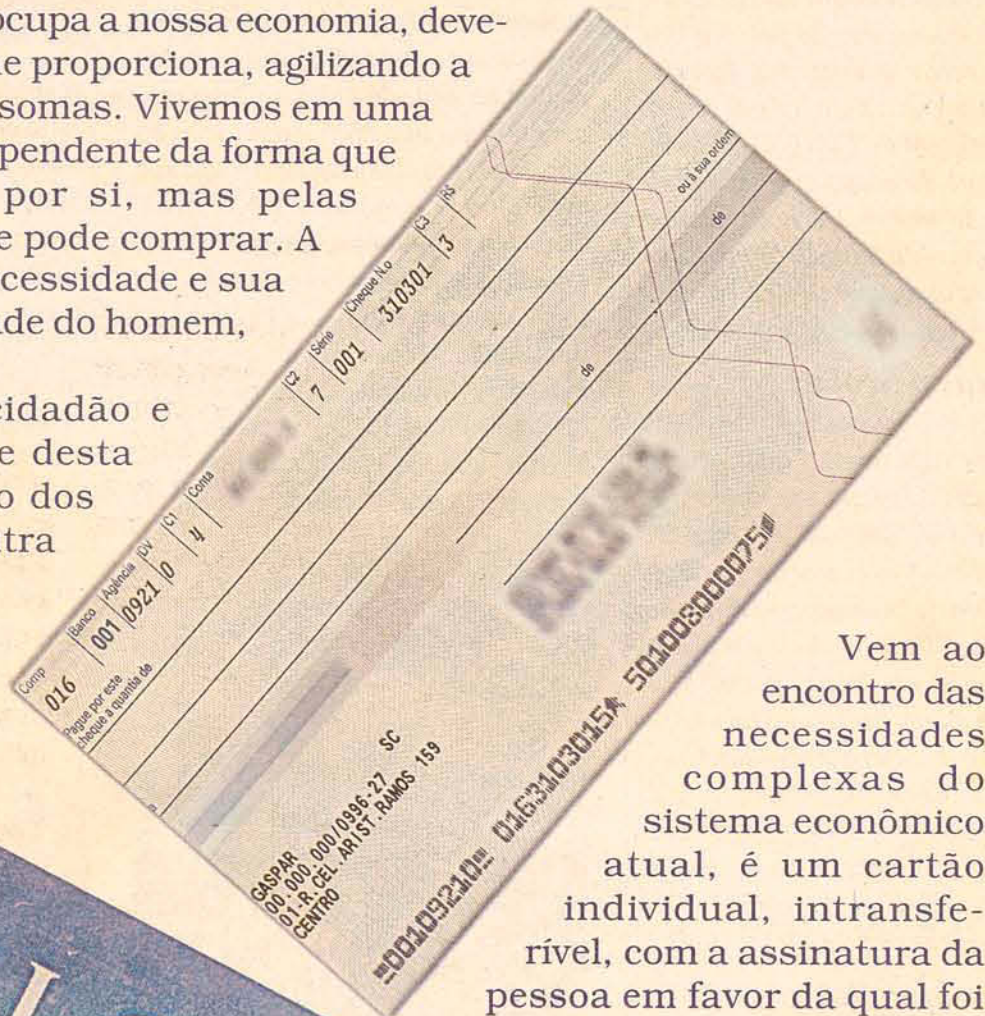

Vem ao encontro das necessidades complexas do sistema econômico atual, é um cartão individual, intransferível, com a assinatura da pessoa em favor da qual foi emitida.

Ao apresentarmos este cartão efetuamos compras, sem envolvermos o imediato pagamento, só será cobrado em determinado prazo posteriormente, pois é uma forma instantânea de termos crédito, sem termos o famoso e indispensável dinheiro.

Porém, hoje o seu crédito é o seu maior negócio em todas as evoluções, tanto particulares, como comerciais.

Assim sendo zele por ele.

Rodcar

