

LAGUNENSE, PhD EM FARMACOLOGIA, PELA UFSC, AVANÇA NO DIAGNÓSTICO E TRATAMENTO DE ALZHEIMER

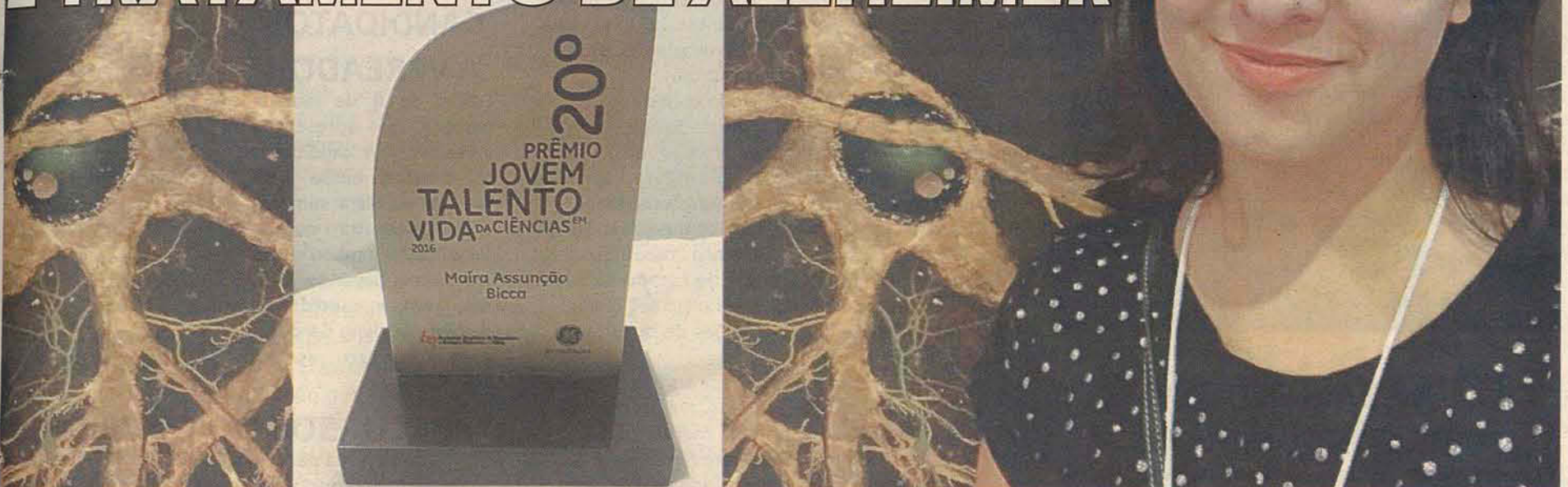

Vencedora do 20º Prêmio Jovem Talento em Ciências da Vida, pesquisa da lagunense Maira Assunção Bicca apresenta um grande avanço no tratamento da doença

Em todo o mundo, mais de 36 milhões de pessoas são afetadas pela doença de Alzheimer e estudiosos estimam que, até 2030, em torno de 66 milhões serão afetadas, conforme números da Federação Internacional

da Doença de Alzheimer e Demências Relacionadas.

Catálogada como uma patologia neurodegenerativa, a doença acomete principalmente pacientes idosos, tendo como principal diagnóstico a avaliação clínica de um médico, juntada ao histórico do paciente e descarte de outros males possíveis.

Uma nova luz para o tratamento

Em meio a tantas

notícias ruins, um novo começo para um possível diagnóstico precoce e um tratamento do Alzheimer está a caminho, devidamente indicado no projeto da lagunense Maira Assunção Bicca, PhD em Farmacologia pela UFSC-Universidade Federal de Santa Catarina, vencedor do 20º Prêmio Jovem Talento em Ciências da Vida, logo considerado um novo entendimento

da iniciação e da progressão da doença.

- "Por meio do meu estudo, tive a oportunidade de confirmar a presença de uma proteína conhecida nos meios científicos como receptor TRPA1. Além de observarmos a expressão desta proteína em modelos animais, também verificamos que ela está presente no encéfalo de pacientes que já desenvolveram a doença

e, pode ser um dos grandes responsáveis pela propagação do problema. O grande avanço do estudo foi poder mostrar que esta proteína possui um papel importante, tanto no início quanto em fases tardias da doença", disse Maira.

Estudada e analisada com frequência em processos inflamatórios e dolorosos, a presença dessa proteína já havia sido apresentada na

medula espinhal, mas não na parte cerebral. A descoberta do elemento receptor nessa região do cérebro significou também o seu envolvimento nos processos inflamatórios no encéfalo, que são determinantes para o avanço da doença de Alzheimer e contribuem para morte dos neurônios.

Na página 6, conheça um pouco da história da inteligente lagunense.

PERFIL DOS CANDIDATOS

Dados do TSE- Tribunal Superior Eleitoral, dão conta de que maioria dos 106 candidatos a vereador em Laguna é composta por homens, brancos, com idade entre 35 a 39 anos, além de cinco candidatos a prefeito e vice.

Páginas 2, 12, 13 e 14

AGRADECIMENTO E CONVITE PARA MISSA DE 7º DIA



Os familiares de

VANIRA SILVA PACÍFICO

ainda consternados com o seu falecimento, agradecem as manifestações de carinho e apreço e convidam para Missa de 7º Dia, que mandarão celebrar hoje (26), às 19h30 na Igreja Matriz de Nossa Senhora dos Navegantes.

MED IMAGEM
Clínica de Ultrassonografia

ULTRASSONOGRÁFIA:

Abdome Total - Abdome Superior - Rins e Vias Urinárias - Mamas - Tireóide
Músculo Esquelético - Obstétrico - US com Doppler - Entre outros

Rua Osvaldo Aranha, nº 260 - Laguna - SC
Hospital de Caridade Senhor Bom Jesus dos Passos
Centro de Diagnóstico por Imagem Antônio Sebastião Teófilo

Resp. Técnica: Dra. Tobiana Moura Bisfeld
CRM/SC 10957 (48) 3644 4551



Art. Giana Prillans





Contraponto

Márcio Carneiro

jornaldelaguna.com.br

(48) 3646-1313
redator@jornaldelaguna.com.br

PESSOA COM DEFICIÊNCIA

Iniciada dia 21, termina hoje (26) a Semana Nacional da Pessoa com Deficiência Intelectual e Múltipla, aqui promovida pela nossa Apae. Na programação de logo mais, às 13h30, na sede da própria Apae, no Mar Grosso, baile e escolha do Garoto e Garota da Apae 2016, tendo como público alvo os alunos, professores, equipe técnica, funcionários, diretoria e claro, toda a comunidade.

†VANIRA SILVA PACÍFICO

Aos 58 anos, faleceu aqui no último sábado (20), a professora Vanira Silva Pacífico, com larga atuação no setor de ensino da cidade. Formada em História e Pós-Graduada, lecionou nas escolas públicas estaduais, como o Ceal, e municipais de Laguna. Era casada com o também professor José Pacífico, com quem teve os filhos Augusto, Gustavo, Guilherme e Juliana, que lhes deram os netos Maria Eduarda, Murilo, Isadora e Yasmin.

NOVA ADMINISTRADORA DE CONDOMÍNIOS

Com solenidade de inauguração marcada para amanhã (27), às 16h, à avenida Senador Gallotti, 37, em frente ao Destak, a cidade estará ganhando a 1ª Administradora de Condomínios e Imóveis, tudo sob a direção de Carolina e Ludgero Remor.

PAUTAS & PANEIAS

A Associação Catarinense de Imprensa-ACI/Casa do Jornalista, em parceria com o Badesc e Associação dos Diários do Interior, promovendo mais uma edição do Pauta & Paneias, na próxima terça-feira (30), às 20h na Associação dos Servidores do Badesc, na capital.

MESÁRIOS

Se você quer saber se está na relação de mesários e ainda não recebeu a convocação, basta acessar ao TRE ou procurar o Cartório Eleitoral, que desde sábado (20), entrou em regime de plantão aos fins de semana, sempre das 14h às 19h.

Datas Históricas

De 26 de agosto à 1º de setembro



» 27 – 1890 - Lei nº 22, desta data, criou o município de Imaruá, desmembrando-o de Laguna.

» 28 – 1996 - A jornalista lagunense Miriam Guedes de Azevedo, editora-chefe de "A Tribuna", de Santos (SP), recebe o título de cidadã santista.

» 28 – 1996 - A jornalista lagunense Miriam Guedes de Azevedo, editora-chefe

de "A Tribuna", de Santos (SP), recebe o título de cidadã santista.

» 01 – 1534 - Carta Régia desta data, concede a Pero Lopes de Souza, 80 léguas de terras ao longo da costa brasileira, compreendendo a chamada "Terra de Santana", parte integrante da futura Capitania de Santa Catarina, desde Paranaguá (PR) até Laguna.

» 01 – 1940 - Inaugurado o atual prédio da Delegacia da Capitania dos Portos de Santa Catarina em Laguna.

» 01 – 1995 - Com a viagem ao exterior (Haya, na Holanda), do prefeito Nazil Bento Júnior, assume o cargo o presidente da Câmara, vereador Heriberto Barzan.

HOSPITAIS DE LAGUNA E IMBITUBA RECEBEM RECURSOS

O secretário de Estado da Saúde, João Paulo Kleinübing, anunciou quarta-feira (24) o pagamento de R\$ 48,8 milhões a hospitais, Fundos Municipais de Saúde, ao Hemosc e ao Cepon. Os recursos são do Fundo Estadual de Apoio aos Hospitais Filantrópicos e Municipais, ao Hemosc e ao Cepon, e o repasse foi viabilizado pela descentralização do recursos feita pela Secretaria de Estado Executiva de Supervisão de Recursos Desvinculados, pasta responsável por lei por gerir o fundo.

Serão beneficiados hospitais de cerca de 75 cidades e 30 Fundos Municipais de Saúde com gestão plena ou semiplena da área. A verba cobre pendências acumuladas de 2016 e alguns valores remanescentes de 2015. Os Fundos receberão em torno de R\$ 33.351.317,33, e os hospitais, R\$ 10.448.047,60. Esses são os valores reconhecidos até o momento pela Secretaria de Estado da Saúde. Eventuais ajustes e adendos poderão ser feitos a partir de análises de solicitações de hospitais e municípios.

Os repasses permitirão aos hospitais a retomada do mutirão das cirurgias eletivas. A expectativa é de que até o final do ano pelo menos 15 mil procedimentos do mutirão sejam realizados. A relação das instituições beneficiadas está sendo repassada ao Conselho das Secretarias Municipais de Saúde (Cosems), federação e associação de hospitais, Ministério Público e Assembleia Legislativa.

O Hospital de Laguna receberá R\$ 144.165,75 e o de Imbituba R\$ 161.641,96, ambos por cirurgias eletivas e adicional para produção, entre outros serviços

PT: 942 CANDIDATOS EM SC

Em vias de perder a Presidência da República, no processo de impeachment de Dilma Rousseff, surpreendem os números divulgados pelo PT catarinense, informando que em todo o Estado, terá 942 candidatos, sendo 61 a prefeito (já incluída a de Laguna, Tanara Cidade de Souza), 73 a vice – em 24 cidades com chapa pura – além de 832 candidatos a vereador (já incluídos os nove de Laguna).

106 CANDIDATOS A VEREADOR

Edição do JL de semana passada, que apresentou a relação dos candidatos a vereador, então com 105 nomes, esta semana, exatamente na quarta-feira (24), ganhou mais um nome, levando para 106, com a candidatura de Mylena Vieira Cardoso, com o número 45.000, pelo PSDB.

OBRA EMBARGADA

Um auto de embargo a uma obra na Ponta da Barra, foi expedida esta semana pelo departamento de fiscalização da prefeitura. De acordo com a secretária de Planejamento, Grazielle Sitônio, a construção não estaria obedecendo o Código de Postura.

RECURSOS DO GOVERNO

Durante a sua participação no Dia de Ação de Governo, na quarta-feira (24), em nossa cidade, a secretária de Justiça e Cidadania, Ada de Luca, falou sobre os três milhões e trezentos mil já liberados pelo Governo do Estado para a UTI do nosso Hospital, adiantando que faltam outros R\$ 550 mil para a rede elétrica e arco em C para cirurgias mais complexas. Ela também falou sobre os recursos para a avenida Marronzinho, dragagem do rio Carniça e muito mais.

NOVA SEDE DOS BOMBEIROS

Continua indefinida a data para mudança da nova sede do Corpo de Bombeiros de Laguna que, provavelmente em setembro deverá deixar o Mar Grosso, indo para o Portinho, na entrada da cidade. A par da falta de pequenos detalhes na obra, sabe-se que o mobiliário ainda não foi adquirido. São 600 m² de área construída, que exigiram recursos na ordem de R\$ 690 mil, provenientes do Funrebom - Fundo Especial de Reaparelhamento e Modernização do Corpo de Bombeiros. Uma das salas do novo quartel, será de aulas, com capacidade para até 40 alunos. A sessão de Laguna hoje conta com 19 Bombeiros Militares, cinco comunitários profissionais e 13 comunitários voluntários.

Previsão do Tempo

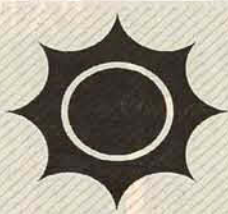

Hoje (26): Nevoeiros na madrugada e início da manhã, com sol na maior parte do período. Durante a tarde a nebulosidade aumenta, devido à formação de áreas de baixa pressão no RS. Vento nordeste e norte fraco a moderado. Temperatura em elevação.

Min. 15°C - Max. 26°C

Chance de chuva: 0%

Amanhã (27): Nevoeiros na madrugada e início da manhã, com sol na maior parte do período. Durante a tarde a nebulosidade aumenta, devido à formação de áreas de baixa pressão no RS. Vento nordeste e norte fraco a moderado, com rajadas. Temperatura em elevação.

Min. 16°C - Max. 29°C

Chance de chuva: 0%



Domingo (28): Sol com muitas nuvens, devido à intensificação de áreas de baixa pressão e formação de nova frente fria no RS. Vento nordeste a noroeste fraco a moderado, com rajadas. Temperatura: elevada.

Min. 17°C - Max. 30°C

Chance de chuva: 0%

Fases da lua

- ☾ - Minguante - até 31
- ☾ - Nova - de 1º/9 até 8/9
- ☾ - Crescente - 9/9 até 15/9
- ☾ - Cheia - de 16/9 até 22

Tabuas das marés

HOJE	BAIXAMAR	AMANHÃ	BAIXAMAR
PREAMAR		PREAMAR	
00:00=0.4	21:13=0.3	00:19=0.4	18:13=0.4

DOMINGO	BAIXAMAR
PREAMAR	
00:19=0.4	22:53=0.5

Fonte: Climerh - Epagri

Obituário

Dia 15
- Marlene Estevão Rosa, 51 anos. Residia na Vila Vitória.

Dia 18
- Sergio Garcia Machado, 45 anos. Residia no Portinho.

- Edemir João de Souza, 70 anos. Residia na Passagem da Barra.

Dia 19
- Nelly Gomes Mattos, 101 anos. Lagunense, residia na capital.

Dia 20
- Vanira Silva Pacífico, 58 anos. Residia no Magalhães.

Dia 21
- João Batista da Silva, 46 anos. Residia no Progresso.

Dia 22
- Maria Bernadete Soares Moreira, 60 anos. Residia no Portinho.

Dia 24
- Raimunda Neves Moura Matos, 90 anos. Residia no Progresso.
- Maria Helena da Silva, 68 anos. Residia no Centro.



Gabriela Besen Pedroso

www.gabrielapedroso.com.br

PARE DE ENROLAR

Quanto tempo do seu dia você perde enrolando? E quantos dias da sua semana, do seu ano? Não se preocupe, a sua resposta não é diferente da maioria das pessoas. Procrastinar, embromar, enrolar: basicamente é deixar para amanhã o que deveria ter sido feito na semana passada, ou no ano passado. Trata-se de, sistematicamente, deixar de fazer o que precisa ser feito. E sabe o pior? Normalmente, quando se enrola, não é para fazer algo melhor ou mais proveitoso. Nada disso, Quase todo mundo enrola para simplesmente fazer... nada. Isso já aconteceu com você? Tenho certeza de que sim.

Eis um dos maiores vilões de todos os tempos: A nossa capacidade de enrolar. Isso acontece porque nosso cérebro tende a economizar energia, ou seja, ele sempre procurará formas de trabalhar menos - e a melhor forma de fazer isso é mantendo você exatamente onde você está. Seja isso bom ou ruim. E você se acostuma com isso.

É mais ou menos o equivalente a morar perto do esgoto. Com o tempo você deixa de sentir o cheiro, mas isso não quer dizer que ele não esteja mais lá. É muito importante entender, nesse momento, que nós somos extremamente adaptáveis, e isso quer dizer que, assim como podemos nos acostumar com o que é ruim e nos faz mal, podemos também condicionar o nosso cérebro a se acostumar com o que é certo e nos traz benefícios. Como, por exemplo, deixar de enrolar e fazer o que deve ser feito.

No começo será mais difícil. Você sentirá o desconforto de sair do lugar. Com o tempo, porém, seu corpo e seu cérebro irão se acostumar com a nova rotina e passarão a obedecer você. Veja, muitas vezes a pior competição que podemos enfrentar é aquela contra nós mesmos, e vencê-la é o maior dos nossos desafios. Será você contra as suas fraquezas, contra as suas inseguranças, contra a sua preguiça. Decida parar de enrolar e faça isso. Comece hoje. Qual a atitude que você vem deixando para depois? De que formas você tem perdido a briga com o seu eu enrolador? Entre em ação hoje. Pare de enrolar e busque os resultados que você merece.



Leonardo Boff

leonardoboff.wordpress.com

OS JOGOS OLÍMPICOS: METÁFORA DA HUMANIDADE HUMANIZADA

(Parte final)

Nos Jogos Olímpicos impera outra lógica, diferente daquela cotidiana de nossa cultura capitalista, cujo eixo articulador é a competição excludente: o mais forte triunfa e, no mercado, se puder, engole o seu concorrente. Aqui há competição. Mas ela é incluyente, pois todos participam. A competição é para o melhor, apreciando e respeitando as qualidades e virtuosidades do outro.

A tradição cristã desenvolveu toda uma reflexão sobre o significado transcendente do jogo. Sobre ela quero me concentrar um pouco. As duas Igrejas-irmãs, a latina e a grega, se referem ao Deus ludens, ao homo ludens e até da ecclesia ludens (o Deus, o homem e a Igreja lúdicos).

Eles viam a criação como um grande jogo do Deus lúdico: para um lado jogou as estrelas, por outro o sol, mais abaixo jogou os planetas e com carinho jogou a Terra, equidistante do Sol, para que pudesse ter vida. A criação expressa a alegria transbordante de Deus, uma espécie de teatro no qual todos os seres desfilam e mostram sua beleza e grandeur. Falava-se então da criação como um theatrum gloriae Dei (um teatro da glória de Deus).

Num belo poema diz o grande teólogo da Igreja ortodoxa Gregório Nazienzeno (+390): "O Logos sublime brinca. Enfeita com as mais variadas imagens e por puro gosto e por todos os modos, o cosmos inteiro". Com efeito, o brinquedo é obra da fantasia criadora, com o mostram as crianças: expressão de uma liberdade sem coação, criando um mundo sem finalidade prática, livre do lucro e de vantagens individuais.

"Porque Deus é vere ludens (verdadeiramente lúdico) cada um deve ser também vere ludens, admoestava, já velhinho, um dos mais finos teólogos do século XX, Hugo Rahner, irmão de outro eminente teólogo, que foi meu professor na Alemanha, Karl Rahner.

Estas considerações vem mostrar como pode ser desanuviada e sem angústias a nossa existência aqui na Terra, pelo menos por um momento, especialmente quando entrevemos na beleza das várias modalidades de jogos a presença misteriosa de um Deus lúdico. Então não precisamos temer. O que nos tolhe a liberdade e a criatividade é o medo.

O oposto à fé não é tanto o ateísmo mas o medo, especialmente o medo da solidão. Ter fé mais que aderir a um feixe de verdades, é poder dizer, na esteira de Nietzsche, "sim e amém à toda a realidade". No seu profundo, ela não é traiçoeira e má, mas boa e bela, alegre acolhedora. Alegrar-se por participar dela o expressamos pelo jogo e, de forma universal, pelos Jogos Olímpicos. Talvez este seja seu sentido secreto.

**UNIVERSAL
PNEUS**



Continental

Patrício Lima, 1965,
Humaitá de Cima - Tubarão



**TRUCK AUTO
CENTER CENTER**

(48) 3628-4148

Gente

de nossa terra

Lagunense da "gema", Mauricio José Espíndola, o esforçado presidente da Sociedade Musical União dos Artistas, nasceu aqui em 2 de outubro de 1962, filho de Laura (Francisca) e de José Manoel Espíndola. Casado com Andréa Rodrigues, com quem tem os filhos Hellen e Vitor, iniciou seus estudos iniciais na hoje Escola de Ensino Médio Almirante Lamego, complementando no Instituto Estadual de Educação em nossa capital e o Técnico em Contabilidade na Escola Técnica de Comércio São Marcos, também em Florianópolis. Desde 6 de julho de 1982 é funcionário da Prefeitura da capital, como técnico em Contabilidade, trabalhando na secretaria municipal de Administração, lotado na Divisão de Serviços Internos, quando foi convidado para atuar, à disposição, junto a Fundação Franklin Cascaes, ficando lotado na Coordenadoria Administrativa e Financeira. Na gestão Sérgio Grandó, foi convidado e aceitou assumir a coordenadoria administrativa e

financeira da FFC, acumulando também a presidência da comissão de licitação da entidade, participando também das comissões de carnaval, Fenaostra e Projeto Orquestra Sinfônica na Comunidade. Em março de 2005 foi nomeado coordenador de Cadastro de Fornecedores e em novembro de 2006, para diretor do Departamento Administrativo Financeiro da secretaria municipal de Saúde. Atualmente presta serviços na Coordenadoria de Cadastro e preside a Comissão Permanente de Licitações para Materiais e Serviços da prefeitura da capital, além de ser membro da equipe de apoio dos leilões presenciais da municipalidade. Sempre ligado à cidade, aos finais de semana vem para a sua terra, doando seu precioso tempo para as mais diversas entidades, como Irmandade do Santíssimo Sacramento e Santo Antônio e o seu maior xodó, a Sociedade Musical União dos Artistas, corporação que preside desde 1998 e pela qual muito luta, buscando apoios nas mais diversas esferas.

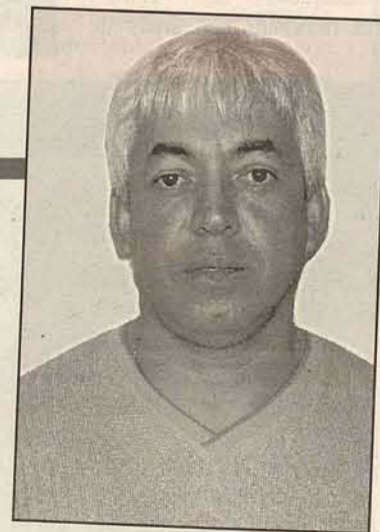

**Mauricio José
Espíndola**

Paróquias

SANTO ANTÔNIO DOS ANJOS

Hoje (26), às 19h missa em Nova Fazenda. Amanhã (27), às 14h na Matriz, escola paroquial para catequistas; missas às 17h30 no Mar Grosso, 19h Matriz e em Barranceira e às 20h10 no Perrixil. Domingo (28), missas às 8h no Portinho, 9h15 Barbacena, 9h30 e 19h na Matriz, 10h15 Loteamento Juliana e às 17h50 na Roseta. Terça-feira (30), atenção, missa de Santo Antônio, na Matriz, somente às 19h. Quarta-feira (31), às 15h missa na Matriz. (Pároco padre Lenoir Steiner Becker)

NOSSA SENHORA DOS NAVEGANTES

Amanhã (27), na Matriz, às 19h missa em Ação de Graças, pelos 10 anos de ordenação presbiteral do Padre Carlos Henrique. Domingo (28), missas na Matriz, às 8h com Batizados e às 19h. Também domingo (28), às 10h missa na Passagem da Barra e no Farol de Santa Marta. Quarta-feira (31), às 19h30, na sala de reunião, curso de Batismo. Lembrando que 29 de agosto a 2 de setembro haverá retiro do Clero. (Pároco padre Carlos Henrique)

PROGRAMAÇÃO RELIGIOSA DE RESPONSABILIDADE DAS PARÓQUIAS
SANTO ANTÔNIO DOS ANJOS E NOSSA SENHORA DOS NAVEGANTES.

106 candidatos



DIA DE AÇÃO DE GOVERNO

ADR LAGUNA REUNIU LIDERANÇAS E REPRESENTANTES DE ÓRGÃOS ESTADUAIS

Com a presença da secretária Ada Faraco de Luca, de Justiça e Cidadania, a ADR-Agência de Desenvolvimento Regional de Laguna, na quarta-feira (24) reuniu lideranças e representantes de órgãos de estrutura de Governo, durante o Dia de Ação de Governo, evento que, iniciado no mês de julho, quer disseminar a descentralização e compartilhar informações com os moradores e entidades municipais, além de conhecer novos anseios de cada localidade. A cada Dia de Ação de Governo, diferentes secretários de Estado e presidentes de órgãos do governo visitam as sedes de Agência de Desenvolvimento Regional (ADR).

Aqui, durante a reunião, o secretário executivo, Luiz Felipe Remor, apresentou investimentos e obras executadas no âmbito da regional, nas áreas de

segurança, saúde, educação e infraestrutura. Os investimentos de cerca de R\$ 1,5 milhão, realizados por meio da Secretaria de Justiça e Cidadania, foram empregados em melhorias das unidades prisionais de Imbituba e Laguna. Questões sobre a implantação e ampliação de vagas no sistema prisional também foram focalizadas. "O sistema prisional deve procurar sempre alternativas, sem deixar de oferecer atividades para qualificação e certificação

dos detentos para uma melhor ressocialização", acrescentou Ada de Luca.

Por sua vez, a coordenadora da Central de Penas Alternativas (CPMA), Andrea Prates Pacheco, acompanhou a reunião e apresentou dados sobre a CPMA, como os 1.028 atendimentos prestados neste primeiro ano de implantação no município, dos quais 315 fazem parte do regime aberto.

A agenda do Dia de Ação do Governo, incluiu também a entrega da

ordem de serviço de R\$ 5,5 milhões e visitação ao canteiro das obras da reforma e ampliação da EEM Almirante Lamego (foto).

Fizeram parte do roteiro ainda as visitas as obras de implantação da Unidade de Terapia Intensiva do Hospital de Caridade Senhor Bom Jesus dos Passos, onde já foram investidos mais de R\$ 2 milhões pelo Governo do Estado. E as obras de reforma e ampliação da Unidade Prisional Avançada (UPA) de Laguna, que

compreendem novos alojamentos, cozinha industrial, padaria, rouparia e guarita com vidro blindado, com investimentos de aproximadamente R\$ 466 mil investidos até agora.

A visita terminou na Avenida João Marronzinho

Junior, estrada que faz a ligação entre o acesso norte do município e as praias do Gy e Mar Grosso, contemplada pelo Fundo de Apoio aos Municípios (Fundam) com investimentos na ordem de R\$ 13,7 milhões.



*a vida merece
mais sorrisos*

Dr. Alexandre Silveira Galarz
Reabilitação Oral - Implantes
Prótese Dental - Odontologia Estética
CRO-SC 4320
Celular: 9985 2453
e-mail: asgalarz@gmail.com

Laguna: Avenida Eng. Colombo Machado Salles nº 5 - Clinkcenter Fone: 3644 0325
Tubarão: Av. Marcolino Martins Cabral nº 1788 / 1005 - Ed. Minas Center Fone: 3626 9539

São sete anos plantando, plantando e o que mais queremos é continuar plantando para oferecer o melhor em Jardinagem e Paisagismo

Obrigado a todos que confiam em nosso trabalho. Nossa maior motivação são vocês.



Às margens da Rod. SC - 436, Portinho - Laguna - Fone 48.3644.4125

JORNAL DE LAGUNA

Jornal de Laguna Ltda.

Registrado no Cartório de Registros Especiais, Títulos e Documentos sob nº 433

Diretor: Márcio M. Carneiro
Redação: Rua Raulino Horn, 54 - 1º Andar
Edifício Celestina Daufenbach
Centro - Laguna - SC

E-mail: redator@jornaldelaguna.com.br
Home Page: www.jornaldelaguna.com.br
Caixa Postal 147
Fone/fax: (48) 3646.1385

Album de Família



Em registro de 24 de maio de 2008, os irmãos Maria da Glória Salles da Rosa (hoje já falecida) e o ex-governador Colombo Salles.

PADRE EDEMIR JOÃO DE SOUZA

Aos 69 anos, faleceu aqui no último dia 18, o Padre Edemir João de Souza, ele que ultimamente era vigário coadjutor da Paróquia de Nossa Senhora dos Navegantes, no Magalhães.

Nascido em Criciúma, em 11 de abril de 1946, filho de Maria (Fidelis) e de João Manoel de Souza, ainda jovem, em 1959, ele já estudava para ser mecânico ajustador, inicialmente no Senai e depois na Satc. Em 1960 entrou como estagiário da Companhia Siderúrgica Nacional, em Capivari de Baixo e onde permaneceu até 1968, fazendo parte inclusive da Juventude Operária Católica da



vizinha cidade. Em 1969 decidiu por entrar no Seminário Nossa Senhora de Fátima, em Tubarão mas só iniciaria o curso de Teologia, em 1976, aí pelo Instituto Teológico de Santa Catarina, sendo ordenado sacerdote em 12 de outubro de 1981, na Paróquia de Capivari de Baixo, onde teve destacada atuação, passando depois pelas Paróquias de Içara, Serrolândia, na Bahia, bairro Oficinas, em Tubarão e em seguida, justo em 1986, na Paróquia de Nossa Senhora dos Navegantes, onde ficou até a sua morte, no último dia 18, estando sepultado na Passagem da Barra.

EDITAL DE CONVOCAÇÃO

ASOLPRA – Sociedade Lagunense de Proteção aos Animais convoca a todos quantos tiverem interesse, a participar da assembléia geral extraordinária, a realizar-se no dia 02/09/2016, sexta-feira, na Imobiliária Bongioiolo e Orlando Lima, localizada na Av. Senador Galotti, n.800, bairro Mar Grosso, nesta cidade de Laguna/SC, às 19:30h, para tratarem dos seguintes assuntos:

1. Eleição e posse da nova diretoria e conselho fiscal;
2. Apreciação e votação do relatório e da prestação de contas da diretoria;
3. Assuntos gerais.

Laguna, 26/08/2016.

Aquicultura & Pesca

Por:

Prof. Dr. Eduardo Guilherme Gentil de Farias, Engenheiro de Pesca

Prof. Dr. Giovanni Lemos de Mello, Engenheiro de Aquicultura

Prof. Dr. Jorge Luiz Rodrigues Filho, Biólogo

Prof. Dr. Mauricio Gustavo Coelho Emerenciano, Zootecnista

aquicultura.pesca@gmail.com

JL

MINHOCAS MARINHAS: POR QUE CULTIVÁ-LAS?

A coluna desta semana aborda um tema pouco conhecido ou pouco discutido no meio aquícola: o cultivo de poliquetas (as famosas “minhocas marinhas”). Estes pequenos animais por diversos anos vem sofrendo uma intensa exploração nas praias brasileiras com a principal finalidade de servir como isca para pescadores amadores. Cada minhoca pode ser comercializada por mais de R\$1,00, e como resultado, os estoques vêm diminuindo drasticamente e está cada vez mais difícil encontrar este tipo de isca. Além deste popular uso, os poliquetas também vem sendo utilizados para pesquisas como “bioindicador” e/ou biorremediadores de locais com poluição, além de também servir como rico alimento de reprodutores de peixes e camarões em laboratórios comerciais de produção. O valor de um quilo de biomassa congelada destas minhocas chegam a custar mais de R\$200,00!!!



Poliquetas ou minhocas marinhas sendo cultivadas na Universidade de Maine-EUA como alimento de reprodutores (Fonte: umaine.edu)

Os poliquetas, em geral, são vermes marinhos detritívoros, ou seja, se alimentam da matéria orgânica do fundo das lagoas e mares. São itens alimentares de uma grande diversidade de peixes. A maioria das espécies de poliquetas são bentônicas (vivem nos fundos) e se movem ativamente na superfície do sedimento, construindo “galerias” nestes ambientes. Os poliquetas são conhecidos por cultivarem um verdadeiro “jardim de bactérias” devido a oxigenação dos sedimentos e pela quebra da matéria orgânica mais grosseira. Essas minhocas marinhas são eficientes conversores de matéria orgânica (material em decomposição dos fundos aquáticos) em biomassa animal.

Mas será possível cultivar este pequeno notável? Apesar das dificuldades de reproduzir em ambiente de cativeiro algumas espécies, o cultivo dessas minhocas já sendo realizado com sucesso em alguns países, com destaque para EUA e Austrália. Esses animais são produzidos em larga escala, se aproveitando muitas vezes de resíduos do cultivo de peixes. A grande dificuldade na maioria dos casos é a reprodução, ou seja, fechar o ciclo de produção. Pesquisas pioneiras no Brasil vem sendo realizadas no Centro de Educação da Região Sul (CERES) da Universidade do Estado de Santa Catarina (UDESC), campus Laguna, com uma espécie nativa de nossa região. Coordenada pela pesquisadora Dra. Micheli Cristina Thomas, as pesquisas vem demonstrando resultados promissores na engorda e reprodução em cativeiro. Por meio de fertilização in vitro, foi possível fechar o ciclo de produção e um pequeno plantel desses animais são mantidos para pesquisas na Universidade. Com certeza, mais resultados promissores deste pequeno notável vem por aí!

MADEIRAL
MADEIRAS E MATERIAIS P/ CONSTRUÇÃO

Fone/Fax: (48) **3644-1599**

amadeiral@hotmail.com

Rua Dr. Paulo Carneiro, 600 - Cabeçuda - Laguna

LAGUNENSE, PhD EM FARMACOLOGIA, PELA UFSC, AVANÇA NO DIAGNÓSTICO E TRATAMENTO DE ALZHEIMER

Confira o currículo da lagunense Maíra Assunção Bicca:

Possui graduação em Farmácia pela Universidade Federal de Santa Catarina (UFSC; 2010), mestrado em Farmacologia pela Universidade Federal de Santa Catarina (UFSC; 2012) e doutorado em Farmacologia com ênfase em Neurociências pela Universidade Federal de Santa Catarina (UFSC; 2016). Venceu dentre outros, o prêmio José Ribeiro do Valle, Jovem investigador em Farmacologia no Brasil, com o trabalho do Mestrado, concedido pela Sociedade Brasileira de Farmacologia e Terapêutica experimental em reconhecimento ao melhor trabalho submetido e apresentado de forma oral no congresso internacional da Sociedade (SBFTE/BioLab; 2012) e venceu o Prêmio Jovem Talento em Ciências da Vida, concedido pela Sociedade Brasileira de Bioquímica e Biologia molecular, um reconhecimento a um Jovem Talento que concorreu com toda a América Latina por sua recente projeção na carreira científica e impacto do seu trabalho de Doutorado (SBBq/GE Healthcare; 2016). É Membro da Sociedade Brasileira de Farmacologia e Terapêutica

Experimental (SBFTE), The Alzheimer's Association International Society to Advance Alzheimer's Research and Treatment (ISTAART) e da Society for Neuroscience (SfN). A pesquisa é focada na toxicidade induzida pelo peptídeo beta-amilóide em diferentes modelos experimentais, com ênfase no papel dos receptores TRP na inflamação e estresse oxidativo relacionados à iniciação e progressão da doença de Alzheimer. É colaboradora em projetos para o estudo da dor, inflamação, estresse pós-traumático, ansiedade e depressão, doença de Parkinson e câncer que envolvem diferentes pesquisadores Brasileiros e Internacionais.

Formação acadêmica/titulação

2012 - 2016 - Doutorado em PROGRAMA DE PÓS-GRADUAÇÃO EM FARMACOLOGIA - Universidade Federal de Santa Catarina, UFSC, Brasil. com período sanduíche em Northwestern University (Orientador: William Klein). Título: A participação do receptor TRPA1 na toxicidade induzida por oligômeros de beta-amilóide em diferentes modelos experimentais: um potencial novo alvo para a doença de Alzheimer, Ano de obtenção: 2016.

Orientador: João Batista Calixto.
Bolsista do(a): Conselho Nacional de Desenvolvimento Científico e Tecnológico, CNPq, Brasil.

Palavras-chave: Alzheimer's Disease; TRPA1; Microglial activation.

Grande área: Ciências Biológicas

Grande Área: Ciências Biológicas / Área: Farmacologia / Subárea: Neurofarmacologia.

Grande Área: Ciências Biológicas / Área: Biologia Geral / Subárea: Neurobiologia.

2010 - 2012
Mestrado em PROGRAMA DE PÓS-GRADUAÇÃO EM FARMACOLOGIA.

Universidade Federal de Santa Catarina, UFSC, Brasil.

Título: Papel do Receptor B2 para as cininas na neuroinflamação induzida pelo peptídeo beta-amilóide, Ano de Obtenção: 2012.

Orientador: João Batista Calixto.

Bolsista do(a): Coordenação de Aperfeiçoamento de Pessoal de Nível Superior, CAPES, Brasil.

Palavras-chave: Alzheimer's Disease; Neuroinflamação; Receptor B2 para as cininas; Proteínas quinases ativadas por mitógeno - MAPK.

Grande área: Ciências Biológicas

Grande Área: Ciências Biológicas / Área: Farmacologia / Subárea: Neurofarmacologia.

2006 - 2010 - Graduação em Farmácia/Bioquímica.

Universidade Federal de Santa Catarina, UFSC, Brasil.

Título: Cuidados farmacêuticos no uso de medicamentos antineoplásicos para o tratamento de Linfoma Difuso de Grandes Células B no Hospital Universitário HU-UFSC.

Orientador: Fabíola Stolf Brzozowski.

2003 - 2006 - Ensino Médio (2º grau). Curso e Colégio Energia São José, ENERGIA, Brasil.

1998 - 2002 - Ensino Fundamental (1º grau) - Fundação Bradesco Laguna, FB, Brasil.

Pós-doutorado

Pós-Doutorado na Universidade Federal de Santa Catarina, UFSC, Brasil.

Bolsista do(a): Coordenação de Aperfeiçoamento de Pessoal de Nível Superior, CAPES, Brasil.

Grande área: Ciências Biológicas

Grande Área: Ciências Biológicas / Área: Imunologia / Subárea: Imunobiologia.

Grande Área: Ciências Biológicas / Área: Farmacologia / Subárea: Imunofarmacologia.

Formação Complementar

2015 - Necropsy Training in Rats. (Carga horária: 32h).

Centro de Inovação e Ensaios Pré-Clínicos, CIENP, Brasil.

2010 - Workshop em Toxicologia Pré-clínica. (Carga horária: 16h).

Fundação CERTI, CERTI, Brasil.

2010 - Good Laboratory Practices (GLP). (Carga horária: 17h).

Fundação CERTI, CERTI, Brasil.

2008 - Papéis fisiológicos opostos da Bradicidina. (Carga horária: 12h).

Sociedade Brasileira de Farmacologia e Terapêutica Experimental, SBFTE, Brasil.

2006 - Gestão de Laboratórios. (Carga horária: 6h).

Universidade Federal de Santa Catarina, UFSC, Brasil.

O prêmio

O Prêmio Jovem Talento em

Ciências da Vida, patrocinado pela GE Healthcare e produzido pela Sociedade Brasileira de Bioquímica e Biologia Molecular (SBBq), tem como objetivo premiar jovens cientistas que estão contribuindo com pesquisas de assuntos de alta relevância para a sociedade.

— Essa premiação é uma oportunidade para os jovens multiplicarem suas experiências e melhorarem seus projetos, contribuindo para suas carreiras. Além disso, esse tipo de Prêmio ajuda a fomentar a pesquisa no País e abre portas para converter esse tipo de aprendizado em impactos diretos para a sociedade — destaca Gyvair Molinari, Diretor da GE Life Sciences.

Relojoaria e Ótica

Rinaldi

A sua satisfação é nosso objetivo
Credíário em até 10 pagamentos

Rua Marechal Deodoro, 51 Rua Lauro Müller, 80
Rua Lauro Müller, 35
Fone: 3626-4811 - TUBARÃO

AGOSTO

MÊS DO DESCONTO

Pague com desconto
nas compras à vista
ou parcele em até
12x no crediário

Eletrolar

Painel para TV até 47 Polegadas Roma Cód.: 7687

R\$ 179,00 à vista

ou 12x no crediário R\$ 19,90

Total a prazo R\$ 238,80
Juros a.m. 4,74% - CET 33,41%

Rack Pegasus Cód.: 7527

R\$ 299,00 à vista

ou 12x no crediário R\$ 39,90

Total a prazo R\$ 478,80
Juros a.m. 8,11% - CET 60,13%

Sofá Cama Melissa Cód.: ----

R\$ 1.499,00 à vista

ou 12x no crediário R\$ 169,90

Total a prazo R\$ 2.038,80
Juros a.m. 5,08% - CET 36,01%

Conj. balcão d/ painel Atlanta Cód.: 8085

*Altura: 1780 mm;
*Largura: 1620 mm;
*Prof.: 440 mm.

R\$ 599,00 à vista

ou 12x no crediário R\$ 67,99

Total a prazo R\$ 815,88
Juros a.m. 5,11% - CET 36,21%

Poltorna Patchwork Viena Cód.: 104505

R\$ 399,90 à vista

ou 12x no crediário R\$ 39,99

Total a prazo R\$ 479,88
Juros a.m. 20,92% - CET 20,00%

Estante Home Theater Turin Cód.: 7645

R\$ 499,00 à vista

ou 12x no crediário R\$ 59,99

Total a prazo R\$ 719,88
Juros a.m. 4,14% - CET 14,26%

*Altura: 1820 mm;
*Largura: 1620 mm;
*Profundidade: 400 mm.

Puff Baú Patchwork 50x50 cm Cód.: 104503

R\$ 299,90 à vista

ou 12x no crediário R\$ 29,99

Total a prazo R\$ 359,88
Juros a.m. 2,92% - CET 20,00%

Aceitamos os cartões:

Ofertas válidas até 31/08/16

www.eletrolar.com.br

/eletrolar

@eletrolarsc

/eletrolar

LAGUNA . Rua Gustavo Richard, nº 454 . Centro . Tel.: 48 3644 0815 . IMBITUBA . Rua Nereu Ramos, nº 404 . Centro . Tel.: 48 3355 0022
GAROPABA/Centro . Rua 30 de dezembro . Tel.: 48 3254 4601 . GAROPABA/Campo D'Una . Rod. SC 434 Km11 . 10750 . Tel.: 48 3354 0070

Ofertas válidas até 31 de agosto de 2016 ou enquanto durarem os estoques. Após esta data os preços voltarão ao preço normal. Reservamo-nos o direito de não vender por atacado. Ofertas válidas somente para os produtos deste anúncio. Para demais produtos da loja, consulte o vendedor para obter informações sobre promoções e condições de pagamento. Condições de pagamento sujeito à aprovação e liberação de crédito. Fotos meramente ilustrativas. Objetos decorativos não fazem parte das ofertas. Medidas dos produtos aproximadas. Informações e garantias nos manuais dos produtos. Ressalva-se o direito de eventuais retificações destas ofertas anunciadas. Informações 48 3647 0633.

Uma rua, uma história



João Mendes, filho de Maria Justina de Jesus e de Manoel Teodoro Mendes, é lagunense do distrito de Ribeirão Pequeno, onde nasceu em 31 de julho de 1972. Casado com Nadir Carneiro Mendes, teve oito filhos. Seu primeiro emprego foi na Companhia Lages, em Lauro Muller.

Em 1941 voltou para Laguna, para trabalhar no Cobrasil, indo três anos depois para a Estiva Marítima. Até 1981 trabalhou no Colégio Comercial Lagunense. Músico, integrou as nossas centenárias corporações musicais União dos Artistas e Carlos Gomes, além dos conjuntos musicais O Municipal e Os Teixeiras. Faleceu em fevereiro de 1984. É nome de rua na praia do Mar Grosso.

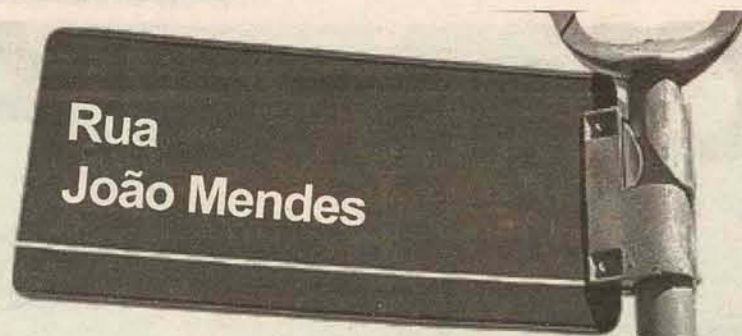

Laguna ontem e hoje



Hotel Renascença 1975.



Já aparecendo as novas instalações.

Licença para Poetar

Atanázio M.F. Lameira - lameira00@hotmail.com

Olhar da incerteza

Eu sou o mar
A correnteza
Eu sou o olhar
Da incerteza

Eu sou a busca
Final da avenida
Eu sou o que ofusca
O que não tem saída

Eu sou o que deslumbra
A noite fria
Eu sou a penumbra
A agonia

Estilos

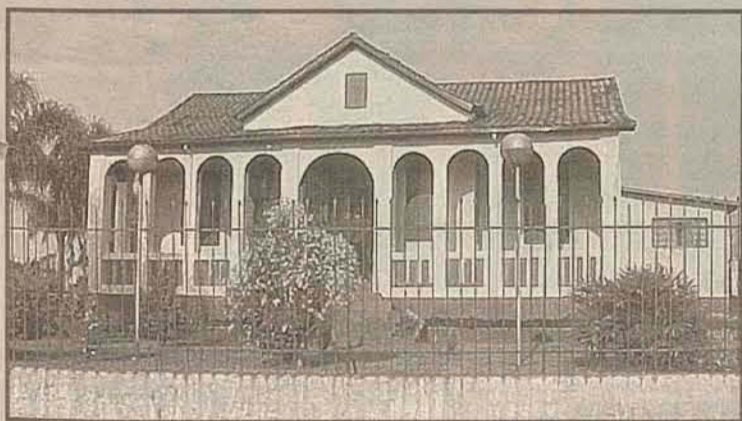

A foto ilustra um exemplo da arquitetura produzida na área rural da região sul catarinense. As primeiras colonizações, aquelas próximas aos sistemas portuários, apresentavam

ainda uma arquitetura com características e influências do estilo luso-brasileiro. Porém, a partir do século XX, com a expansão territorial para o extremo sul do estado, os exemplos seguiram uma nova tendência, agora com tipologias baseadas em ideais das construções vindas de outras partes da Europa. A construção apresentada é sede de uma fazenda na região de Araranguá, construída na primeira metade do século passado.

Parece que foi ontem

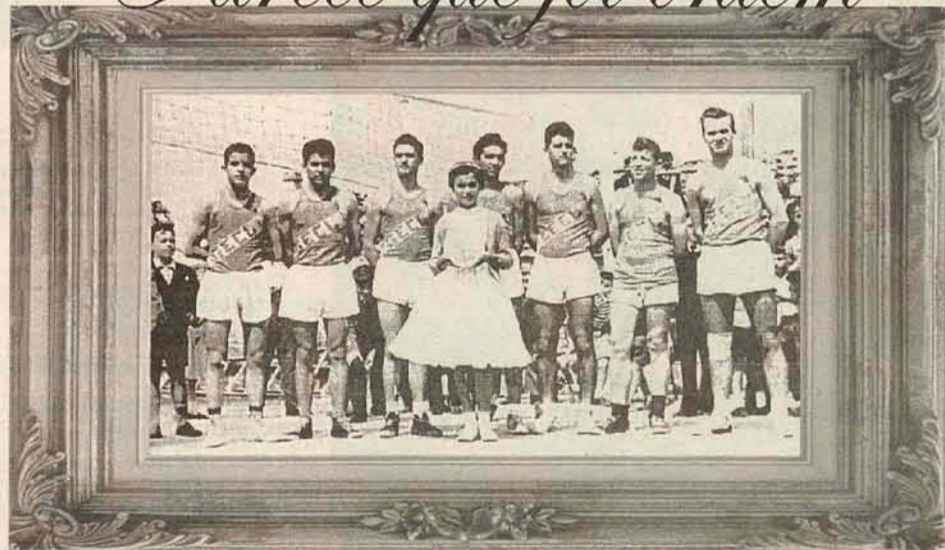

Marcas que ficaram, lembranças que marcaram. Aqui, no início dos anos 60, o Grêmio Esportivo Congresso Lagunense, equipe de vôlei, com rainha e tudo (Bernadete Moreira Guglielmi). Da esquerda para a direita, aparecendo de quebra, o Antonio Carlos Marega e os jogadores Quico Fonseca, Giba, Nelson Abrahan Neto, Raimundo Amboni, Fernando Marcondes de Mattos, João Alfredo (Babá) Dias e Mujica. (Do arquivo de Carlos Alberto Neto).

EQUILIBRIUM

(48) 3644-2376

(48) 9125-0202

humberto.mr@hotmail.com

contato@equilibriumsuplementos.com.br

@equilibriumlaguna

/EquilibriumSuplementos

www.equilibriumsuplementos.com.br
Avenida Getúlio Vargas, nº 141
Bairro Magalhães - Laguna

10 anos

- ACESSÓRIOS PARA ARTES MARCIAIS
- PRODUTOS NATURAIS
- SUPLEMENTOS ALIMENTARES
- ACESSÓRIOS PARA MUSCULAÇÃO E FUNCIONAL

TELE ENTREGA GRÁTIS PARA:

Laguna e toda região

Horário de atendimento

* Segunda a Sexta das 08:30h as 20:00h

Sábado das 08:30h as 12:30h e das 14:00h as 18:30h

* Não fechamos Meio-Dia

Classe A



Os irmãos Erlon e Everton Fonseca fizeram um tour pelo Panamá e Colômbia.



Na próxima segunda-feira (29), o aniversariante será o ex-presidente do Clube 3 de Maio, **Jaison Vieira Domiciano**.



Elvis Palma, entre os mais dinâmicos fotógrafos da cidade, hoje (26), ao lado da mulher, **Cristhiane**, na foto com o neto Antônio, recebe cumprimentos pelo seu aniversário



Advogado Santos Pedroso Filho, pai da nossa colunista Gabriela Pedrosa, comemorou seu aniversário na quarta-feira (24) na companhia de familiares.

**LIQUIDA
INVERNO
ATÉ
50% OFF
PKS GIRL**

f i g p t

www.pksgirl.com.br

Av. Senador Galotti, 603 Sala 02
Mar Grosso - Laguna/SC - 48 3644-3426

E ainda...

- ▶ Sepultada em nossa capital, na terça-feira (23), dona Ivete (Walback), viúva do saudoso médico lagunense, J.J. Barreto.
- ▶ O presidente Luiz Francisco Cardoso e demais diretores do Sindicato dos Bancários, com um jantar hoje (26), no Laguna Praia Clube, receberão associados para comemorar o Dia do Bancário, que na verdade transcorrerá no domingo (28).
- ▶ O luxo é aqui. Hoje (26) e amanhã (27), rolará no Laguna TouristHotel o evento Chandon By The Sea, com a presença de Francois Hautekeur, o wine comunicador da Louis Vuitton Moet Hennessy, no Brasil, com palestra, contando a história da marca, promovendo degustação orientada e almoço e jantar. Serão momentos especiais, exclusivos e únicos. Consulte o setor de reserva do Laguna Tourist e participe, lembrando que não precisa estar hospedado.
- ▶ Marcado para amanhã (27), a partir das 9 horas, no Colégio Stella Maris, o "Dia da Família" promete momentos de lazer e muita descontração entre alunos, pais, professores e demais funcionários do estabelecimento. Na programação, exposição de fuscas antigas, torneios de basquete, futsal, handebol, show de talentos, apresentação da banda Juízo Final e área de alimentação com food truck.

Perfil



ALEX SANDRO RIBEIRO

Farmacêutico há 13 anos, o proprietário da farmácia Vida, no centro de nossa cidade, foca no atendimento de qualidade como seu grande diferencial.

A empatia com a área da saúde somada ao prazer em lidar com o público são algumas das razões que fazem Alex Sandro Ribeiro realizado com a atividade que desempenha.

Farmacêutico há 13 anos, há dois administrando seu próprio negócio, o filho de "seo" Antônio e de dona Maria Salette chegou a investir em outras áreas: "Cogitei Educação Física, Fisioterapia, mas foi no curso de Farmácia que me realizei. Me identifiquei de imediato", confessa.

Casado com Ivana, com quem tem os filhos Igor e Mariana, acredita que sua profissão carrega uma enorme responsabilidade: "O médico prescreve a medicação e cabe a minha classe dar toda assistência necessária, auxiliando na forma como tomar o medicamento e esclarecendo eventuais dúvidas".

Quando questionado sobre o que há de melhor em sua rotina, aponta: "Sem dúvida o contato com os clientes. Não saberia viver longe disto. Sem contar a chance de contribuir na melhora de vida das pessoas".

E se o leitor pensa que são só flores, engana-se: "Acho que o farmacêutico ainda não recebeu a valorização devida, fora isto, a burocratização. Se perde um grande tempo preenchendo fichas e documentos, oportunidade em que se poderia prestar um atendimento de mais qualidade".

Natural de Rio Claro (SP), mas morador da terra de Anita há mais de 19 anos, ele se confessa apaixonado pela cidade: "Adoro viver aqui. Como todo lugar, Laguna possui suas dificuldades, mas ainda sim, se supera por suas belezas e a qualidade de vida que oferece".

Nas horas de folga é com a família que procura estar: "Minha rotina é puxada e a carga horária é das mais intensas, então, todo tempo que me sobra busco estar com minha esposa e os filhos. A programação eles definem, o meu interesse é estar na companhia deles, seja brincando ou passeando".

Se o assunto é futuro, o trabalho é o foco principal: "Quero me dedicar cada vez mais a minha farmácia, prestar um atendimento de qualidade, e se daqui alguns anos, um dos filhos tiver interesse, ter o prazer em passar todo legado que aprendi".

Projetos: Trabalhar cada vez mais, profissionalizar ainda mais os serviços e o atendimento prestado.

Qualidades e defeitos: Sou muito perfeccionista, virtude que por vezes se transforma em meu maior defeito.

Pensamento: Viver um dia de cada vez.

FRANCOIS HAUTEKEUR
ENÓLOGO

CHANDON
by the sea
26 E 27/08

DIAS 26 E 27 DE AGOSTO. TODOS OS AROMAS E SABORES VÃO ESTAR NO EVENTO QUE VAI BRILHAR AS BORBULHAS EM SUAS TAÇAS.

Pacote com hospedagem, palestra, jantar com degustação orientada pelo enólogo François Hautekeur e Café da Manhã.
Valor a partir de R\$490 em até 3X no cartão de crédito.

26/08 | Sexta
20h – Palestra com o Sommelier Paulo Moreira
Degustação Orientada de Vinhos LVMH – Louis Vuitton Moët Hennessy (Chandon);
21h – Noite Argentina com finger food e apresentação de tango.

27/08 | Sábado
11h30 – Degustação Orientada de Vinhos LVMH – Louis Vuitton Moët Hennessy (Chandon);
12h – Almoço:
Pato ao Molho de Laranja,
Fêrris de Clorido ao Vinho e Alecrim,
Molho Assado,
Filet Mignon ao Molho Champignon.

20h – Palestra Enólogo François Hautekeur e Degustação Orientada de Espumantes Chandon;
21h – Jantar Especial e Acústico com Rubens Daniel.
Sajimão ao Molho de Maracujá,
Cordeiro Rosa Grelhado com Ervas Finas,
Camarão ao Creme de Aspargos e Abóbora Posta,
Medalhão de Filet ao Molho Barbécue.

Central de Reservas
(48) 3647.0022

LAGUNA TOURIST HOTEL

www.lagunaturist.com.br
reservas@lagunaturist.com.br

Lugares: Gosto de estar na farmácia ou em casa.

Não vivo sem: Minha família.

Receita de bem-estar: Caminhada e oração.

Conquistas: A vida familiar, minha esposa e meus filhos e a educação que estamos oferecendo para eles. Profissionalmente a oportunidade de ter meu próprio negócio e a fidelização dos clientes.

Mania: Ouvir música.

Cuidamos da sua vida financeira, para você ter mais tempo para o que realmente importa!

Isso é Cooperar, isso é Unicred.

Venha tomar um café conosco e conhecer todas as vantagens que só uma instituição financeira que é sua pode oferecer.

AGÊNCIA LAGUNA
48.3646-0838

Concursos

PREFEITURA DE FLORIANÓPOLIS

A Prefeitura de Florianópolis, recebe inscrições para um novo Processo Seletivo. O objetivo é formar cadastro reserva de profissionais com formação de nível Médio em Magistério, nível Superior Completo ou em curso, nas funções de: Professor Auxiliar nas áreas: Atividades de Ciências; Educação Especial; Educação Infantil; Ensino Fundamental; Intérprete Educacional; de Tecnologia Educacional; Professor de Anos Iniciais; Professor nas áreas de Apoio Pedagógico; Artes Cênicas e/ou Teatro; Artes Música; Artes Plásticas e/ou Visuais; Professor de Educação Especial; Dança; Educação Física; Educação Infantil; Espanhol; História; Inglês; Ciências; Geografia; Libras; Língua Brasileira de Sinais; Matemática; Português; Português e Inglês, e Auxiliar de Sala. Esta seleção, que é de responsabilidade da Fundação de Estudos e Pesquisas Sócio-Econômicas (Fepese), recebe inscrições até às 16h do dia 9 de setembro, pelo site www.substituto2017.fepese.org.br. Os candidatos sem acesso à Internet podem se inscrever na sede da Fepese, que fica no Campus Reitor João David Ferreira Lima, Trindade, Florianópolis - SC, em dias úteis, das 8h às 12h e das 13h às 17h, e no dia 9 de setembro, das 8h às 12h e das 13h às 16h. Os profissionais vão atuar em jornadas semanais de até 40 horas, com salários que variam de R\$ 634,20 a R\$ 3.950,25. Para classificar os candidatos haverá Prova Escrita e de Títulos de pós-graduação, conforme o que for determinado para cada vaga, e a previsão é de que a primeira etapa ocorra em 13 de novembro.

Telefones Úteis

ACIL.....	48-3644-0060
CDL.....	48-3644-0405/3644-0742
Capitania dos Portos.....	48-3644-0196
Casan.....	48-3644-8100
Celesc.....	48-3644-1321
APAE.....	48-3647-0446
Central de Informações Turísticas.....	48-3644-2441
Corpo de Bombeiros.....	193
Correios.....	48-3644-0111
Defesa Civil.....	199
Delegacia da Mulher.....	48-3626-8017
Delegacia de Polícia Civil (Centro).....	48-3646-0469
Delegacia Reg. (Detran).....	48-3644-0089/3644-0105
Disk Denúncia.....	181
Epagri.....	48-3647-7786/3647-7785
Fatma.....	48-3631-9221
Fórum de Justiça.....	48-3644-8300
Guarda Municipal.....	48-3647-3059/3644-0401
Guincho.....	48-3646-1049
Hospital.....	48-3646-0522
IGP.....	48-3644-4272
IPHAN.....	48-3644-1144
Polícia Ambiental.....	48-3647-7880
Polícia Militar.....	190/48-3647-7955
Polícia Rodoviária Estadual.....	198
Polícia Rodoviária Federal.....	191
Porto de Laguna.....	48-3644-0183
Prefeitura Municipal de Laguna.....	48-3644-0401
Previdência Social.....	135
Procon.....	48-3646-0833
Rodoviária.....	48-3646-0119
SAMU.....	192/48-3644-5326
Vigilância Sanitária.....	48-3644-1315

Há Vagas

CONSULTORA DE VENDAS

Empresa: Credexpress Empréstimos / Tubarão
Requisitos: Ensino médio completo ou cursando graduação; Experiência com vendas por telefone; Possuir habilidade com vendas e negociação; Possuir habilidade para trabalhar sob pressão e metas; Possuir carteira de habilitação AB; Noções de Informática básica (Pacote Office especialmente Excel e Sistema de Gestão); Habilidade para efetuar cálculos; Ser comunicativo, criativo, pontual, prestativo e proativo e ter disponibilidade de horário.
Benefícios: Plano de Saúde e Odontológico e Vale Transporte. Interessados encaminhar currículo para: rh@credexpressprestimos.com.br.

VENDEDOR

Empresa: Delupo Comércio de Ferragens / Tubarão
Requisitos: Experiência mínima de um ano na área de venda, boa comunicação verbal e escrita.
Remuneração: Salário fixo normativo do comércio R\$ 1.116,00 + comissão sobre vendas.
Benefícios: Plano de saúde e vale transporte.
Horário comercial.
Interessados encaminhar currículo para o email: curriculo.tub@delupo.com.br ou entregar diretamente na empresa, situada na Rod. BR 101, Km 336, nº 888, Humaitá.

Fonte: Clique RH

Esportes

Ao vencer o Náutico, no Recife, semana passada, o Criciúma voltou a ganhar gás e assim, agora com 29 pontos ganhos em 7º lugar, hoje (26), às 20h30 em casa, poderá deixá-lo mais perto do G4, em caso de vitória diante do Joinville, hoje na penúltima

CANTINHO DO TIGRE
Série B: Criciúma e JEC

colocação com apenas 18 pontos ganhos. De qualquer forma, contra o JEC será um clássico e tudo poderá acontecer. Mas o sul, unido, deverá invadir o Heriberto Hulse e assim ajudar o representante da região, que precisa vencer.

Nossos Craques



Do passado

Meio campista de posição, jogou pelas equipes amadoras do Fluminense e Bandeirantes do Magalhães, Palmeiras da Estiva, Corinthians de Cabeçuda e Barreiros da mesma localidade. Como veterano, atuou pelo Clube de Campo e Hênio Veículos. Antes, no futsal jogou pelo Montreal, Candemil, Bem Bolado, Iate Clube e Blondin. Seu nome, Antônio Luiz da Silva Coelho, o Cabide.

Do Futuro

José Henrique de Córdova Carmelindo, 14 anos, é meia direita. Chamado de JH, pelos companheiros, é morador de Campos Verdes e, segundo seus treinadores, aos poucos vem ganhando seu espaço, aliás sendo destaque. Dribla bem, tem bom toque de bola e uma boa colocação em campo, indo sempre ao ataque e até fazendo gols. Como todos os garotos, seu sonho é um dia jogar num grande clube brasileiro.



Cesta Básica

Pesquisa realizada ontem, às 15 horas.

Em todos os itens, foram procurados os preços mais baixos.

PRODUTOS	1	2	3
Açúcar Kg	Doce Suçar 2,65	Alto Alegre 3,25	Caravelas 2,95
Arroz Parbolizado Kg	Panelaço 2,69	Fabiana 2,88	Kika 2,39
Feijão Preto Kg	Pé Vermelho 6,89	Caldão 8,98	Rio Belo 6,49
Cafê 500g	Caboclo 7,87	Fort 7,98	Caboclo 7,29
Farinha de Trigo Kg	Sudoeste 1,99	Rosa Branca 2,29	Rosa Branca 2,15
Farinha de Mandioca Kg	Brasileirinha 3,29	Caldão 4,19	Rocha 2,69
Macarrão 500g	Todeschini (sêmola) 1,79	Casaredo (sêmola) 2,29	Orquídea (sêmola) 1,99
Batata Kg	Lavada 5,75	Lavada 4,59	Lavada 4,99
Cebola Kg	-- 2,29	-- 2,69	-- 1,29
Tomate Kg	-- 4,69	-- 4,98	-- 3,89
Frango Kg	-- --	Canção (cong.) 5,69	Ave Serra (cong.) 4,69
Carne Bovina de 1ª Kg	Tatu 19,99	Patinho 15,99	Coxão de Fora 15,98
Carne Bovina de 2ª Kg	Capa Contra Filé 14,47	Acém 12,75	Capa Contra Filé 13,39
Óleo de Soja Lt	Liza 2,85	Cocamar 2,99	Soyã 2,99
Ovos Dz	Maristela (branco) 7,55	Nutre (branco) 5,85	Cantu (Vermelho) 4,99
Sal kg	Zizo 0,87	Miramar 1,39	Zizo 0,85
Margarina 500g	Claybom 2,85	Delícia (trad.) 3,49	Soya Cremoso 2,49
Salsicha Lt 180g	Bordon t.v. 3,57	Oderich t.v. 2,98	Bordon t.v. 1,99
Ervilha Lt 200g	Bonare (lata) 1,75	Oderich 1,79	Oderich (lata) 1,69
Leite Condensado	Moça (caixa) 4,59	Piracanjuba cx. 4,39	Frimesa (caixa) 3,59
Crema de Leite Lt	Nestle (lata) 4,99	Nestle 4,99	Nestle 3,99
Leite Cx 1 litro	Parmalat 2,77	Terra Viva 3,79	Piracanjuba 2,99
Vinagre Gf	Cheming 1,35	Cheming 1,79	Hening 1,65
Extrato de Tomate Lt	Bonare (sachet) 1,75	Bonare (lata) 2,55	Predlecta (sachet) 1,79
Crema Dental 90g	Sorriso T. V. (70g) 1,69	Close Up Triple 2,19	Close Up Triple 1,79
Sabonete 90g	Palmolive 1,27	Palmolive 1,19	Flor de Ypê 0,99
Sabão em Pó	Girando Sol 4,55	Girando Sol (pct) 4,29	Girando Sol (pct) 4,65
Espanja de Aço Pct	Assolan 2,35	Bombril 1,99	-- --
Papel Higiênico Pct/c4	Personal c/8 30m 6,99	Qualilux c/4 30m 1,15	Sirius c/4 60m 2,99
Alcool	Multialcool 5,99	Flop's 5,55	Da Ilha 4,49

1 - ANGELONI 2 - TIELI 3 - ALTHOFF

PINHEIRO

Despachante e Contabilidade

RUA DUQUE DE CAXIAS, 115 - CENTRO - LAGUNA

FONE/FAX: (48) 3644.1930

Profissional

em destaque



**Jaqueline
Ilíbio Luciano**

Antes mesmo de terminar o ensino médio, Jaqueline Ilíbio Luciano foi em busca de uma oportunidade no mercado de trabalho. Tímida, contou com a ajuda da avó, que apoiou a ideia da neta, e conversou com a dona de uma papelaria no centro da cidade. Com o sucesso na empreitada, a lagunense comemora quase três anos de muita experiência e evolução em quase três anos dedicados a atividade de vendedora.

Filha de dona Terezinha e de "seo" Sidnei, a lagunense que sonha em um dia ser policial militar ou juíza é dona de uma rotina que inicia cedo, por volta das seis horas: "Acordo, tomo um banho, me arrumo, cuido das coisas da casa e sigo para o trabalho. Concilio o meu horário de almoço com a academia e retorno para a loja no período da tarde. À noite vou para escola. Estou cursando o terceiro ano".

Em meio a materiais escolares e brinquedos, ela aponta o atendimento ao público e as colegas de trabalho como o que há de melhor em seu dia a dia: "Interagir com as pessoas me deixou muito mais desinibida. Aos poucos, fui ganhando confiança e adquirindo uma nova postura. Isso é maravilhoso. Trabalhar com vendas me proporciona a oportunidade de conhecer pessoas novas todos os dias além de consolidar o meu laço com as profissionais com quem convivo diariamente, as quais considero verdadeiras amigas", explica.

Quando questionada sobre o maior desafio em sua atividade, avalia: "Acredito que despertar a confiança do cliente e tentar cativá-lo são os principais objetivos".

Nas horas de folga, é na companhia do marido Jonas que a focalizada procura curtir a vida: "Gosto de ir em festas, restaurantes e claro, frequentar a casa dos meus pais. Não passo um fim de semana sem visitá-los", confidencia.

Para o futuro, estudar é o maior de seus planos: "Meu maior sonho é ingressar no curso de Direito. Duas carreiras na área, que muito me fascinam, são a de policial e juíza. Ainda estou longe, mas com persistência, tudo é possível", finaliza.

O melhor conselho que já recebi

nem tudo é o que parece ser

O que me tira do sério

quem bate de frente comigo

Sou fã nº um minha mãe

O que mais gosto no meu trabalho

minhas colegas

Ainda pretendo

entrar na faculdade e cursar Direito

Meu sonho é

ser uma juíza

Meu amuleto da sorte é

uma pedra ametista

Soltas

Das mais prestigiadas, a aula magna do curso de Direito na FUCAP, Faculdade de Capivari, realizada na segunda-feira (22), marca uma nova fase para a região da Amurel, e queagoratemà sua disposição, mais um curso de expressão, consolidando o estabelecimento de ensino na área de educação universitária. De acordo com Exedito Michels, presidente do Conselho Superior da Fucap, a busca pela implantação do curso começou em 2003: "Nos últimos cinco anos, o MEC teve 430 pedidos para abertura de cursos de Direito, e o nosso foi o único autorizado neste período. Isso ocorreu em função do aperfeiçoamento que fizemos e da melhoria que fomos conquistando para conseguir notas excelentes nos critérios avaliados pelo Ministério", explica.

De cada 10 turistas, nove querem conhecer o mirante do Morro da Glória. Só que o local não conta com a segurança que se quer e todos que ali chegam ficam à mercê de ladrões de "chinelos". Até quando?

Os clubes de Rotary da cidade estão ouvindo os candidatos a prefeito.

Na semana passada teve Samir Ahmad, do PP/PSDB, que defendeu investimentos em turismo. Ontem (25) foi a vez de Mauro Candemil. Mas na mesma reunião de 5ª feira, os clubes homenagearam policiais militares que se destacaram e até receberam promoção na corporação em que prestam serviços.

A Unidas, empresa de locação de automóveis e gestão de frotas, inaugurou uma loja franqueada de Rent a Car em Tubarão para atender toda a região.

O tradicional desfile de 7 de setembro, marcado para a rua Gustavo Richard, até ontem (25), ainda não tinha definido o número de participantes, até porque faltava a confirmação das maiores escolas.

SERVCONTÁBEIS
CONTABILIDADE E ASSESSORIA EMPRESARIAL

3644.2732
9966.6620
9806.0201
9806.0222

Rua Almirante Lamego, 150
Campo de Fora - Laguna/SC

Correta's Contabilidade

Contabilidade de Condomínio CRC/SC 008083/0

Rua Voluntário Fermiano, 01 - Centro - Laguna - SC
(Esquina com Barão do Rio Branco)

E-mail: corretas@bizz.com.br

(48) 3646.1036 / 3647.6424

ELEIÇÕES 2016

DISPUTA PARA VEREADOR BATE NOVO RECORDE

Encontrar concorrentes a vereador para as próximas eleições, é o que não acontece em Laguna, que, neste ano terá 106 candidatos, contra 97 em 2012, 87 em 2008, 72 em 2004 e, acreditem, 117 em 2000.

Segundo dados do Tribunal

Superior Eleitoral, 106 candidatos disputarão uma das 13 cadeiras do nosso Legislativo. De acordo com "entendidos" da área, as legendas olham os candidatos à Câmara como cabos eleitorais da eleição majoritária.

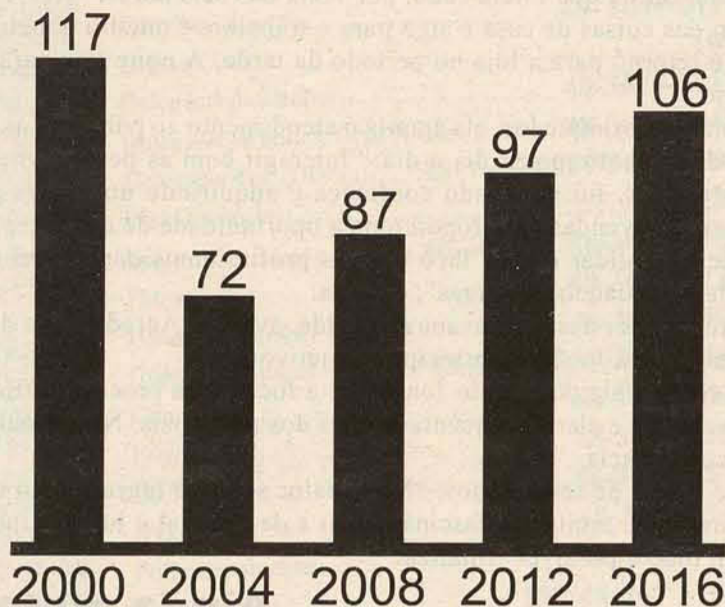

TEMPO NO RÁDIO

Após a reunião com os partidos e representantes da imprensa local, o juiz eleitoral, dr. Paulo da Silva Filho, deu a conhecer o tempo de cada candidato à prefeitura de Laguna na propaganda eleitoral no rádio, que começa hoje (26) e vai até 29 de setembro, com os programas sendo exibidos em dois turnos diários, das 7h às 7h10 da manhã e das 12h às 12h10, alternando a ordem de apresentação.

Serão 10 minutos distribuídos entre os cinco candidatos. O menor tempo será o do PMN de apenas 15 segundos, e o maior, da coligação Ação e Progresso com três minutos e 48 segundos.

Além do tempo nos programas eleitorais, os candidatos têm direito a fazer inserções no rádio ao longo do dia. Neste caso, são 10 minutos que eles podem usar. Ronaldo Rosinha (PMN) é o que

terá menos tempo, e Samir Ahmad (PP), mais.

O cálculo é definido pelo juiz eleitoral, dr. Paulo da Silva Filho. A divisão ocorre baseada de acordo com o número de representantes que o partido tem na Câmara dos Deputados, considerados, no caso de coligação para eleições majoritárias, o resultado da soma do número de representantes dos seis maiores partidos que a integram.

Como será

Nome do candidato	Tempo no programa	Tempo de inserção ao longo do dia.
Mauro Candemil (PMDB/PSD/PV)	02':39"	11':00"
Renato Borges (PSC)	00:29"	02':02"
Ronaldo Rosinha (PMN)	00:15"	01':07"
Samir do Kilojão (PP/PRB/PSDB/PSB/PTC/SD)	03':48"	15':59"
Tanara (PT/PDT/PR)	02':49"	11':50"



Histórico

A disputa para o Legislativo lagunense, este ano, conta com 106 candidatos, estabelecendo 8,15 candidatos por vaga, oito a mais que em 2012.

I Seminário de Administração



Palestra:
O ser humano; valor da vida e o poder da palavra

Palestrante:
Prof. Dr. Maurício Pereira

Dia 09/09/16, às 19h, no auditório do Ceres/UDESC, bairro Progresso.

VAGAS LIMITADAS!!

Postos de venda: ACIL, CDL, Polo de Educação a Distância de Laguna
Valor: 1kg de alimento não perecível

Mais informações: (48) 3647-2808
De segunda a sexta-feira, das 14h às 22h

Organização:



Apoio:



JORNAL DE LAGUNA

www.studiovoga.com



Studio
Voga
O LUGAR DA DANÇA!

Rua Jorge Lacerda S/N - Centro - Laguna, SC - Fone: 36442242 - Horário: 8h30 às 12h / 13h30 às 20h45

Confira

106 8,15Número de
candidatos
a vereadorMédia de
candidatos
por vaga

Eleições 2016

**RAIO X DOS
CANDIDATOS A VEREADOR**

CANDIDATOS POR CADA PARTIDO

PP	18
PMDB, PSB e PSDB	13
PSD	10
PT	9
PDT	8
PSC	6
PR, PMN, PRB, PV e SD	3
PTC	1

OCUPAÇÃO

Aposentado (Exceto Servidor Público)	11
Advogado	4
Comerciante	3
Empresário	2
Administrador	1

*Outras - 85

FAIXA ETÁRIA DOS CANDIDATOS

18 a 19 anos	1
20 a 24 anos	6
25 a 29 anos	5
30 a 34 anos	6
35 a 39 anos	18
40 a 44 anos	10
45 a 49 anos	11
50 a 54 anos	16
55 a 59 anos	17
60 a 64 anos	9
65 a 69 anos	4
70 a 74 anos	11
75 a 79 anos	11
80 a 84 anos	11

GRAU DE INSTRUÇÃO DOS CANDIDATOS

Ensino médio completo	39
Superior completo	36
Superior incompleto	10
Ensino Fundamental completo	10
Ensino médio incompleto	6
Ensino fundamental incompleto	5

Sexo



Cor

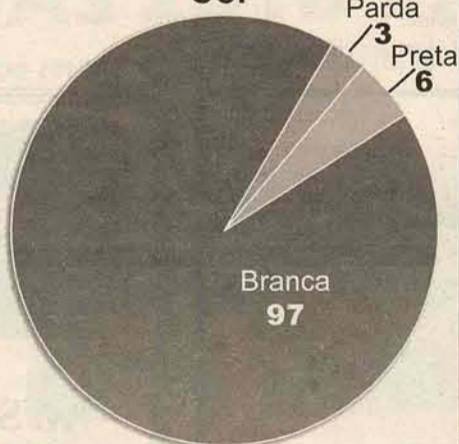

Dados do TSE-Tribunal Superior Eleitoral, dão conta de que a maioria dos 106 candidatos a vereador em Laguna é composta por homens, brancos, com idade entre 35 e 39 anos, além de cinco candidatos a prefeito e cinco a vice. Outro número revelador é que quando se busca a ocupação, aparece em destaque a de aposentado, com 11. Lembrando que este ano todo o processo conta com uma legislação mais restritiva, com limites de gastos na campanha.

Se não houver nenhum registro impugnado pela Justiça Eleitoral, cada vaga

será disputada por 8,8 em média.

Dos 106 nomes na disputa, 32 são mulheres (30,18%). Sem esquecer que, na terra de Anita, elas são maioria: 52% ou 17.927 eleitoras do sexo feminino.

Outro dado interessante é que apenas 16,98% dos candidatos (18) têm menos de 35 anos. A faixa etária com maior participação fica entre os de 35 a 39 anos.

Também chama a atenção o grau de instrução declarado pelos candidatos: 39 (36,79%) deles afirmam ter ensino médio completo e 36 (34,28%) garantem ter curso

superior completo.

Na comparação com o perfil do eleitorado lagunense, percebe-se uma diferença significativa nesse quesito, pois 19,90% ou 6.818 contam com ensino médio completo e 5%, ou 1.716 têm o ensino superior completo.

Na definição da ocupação profissional, a mais citada é de aposentado, enquanto que o estado civil mais mencionado foi o de casado (59,04%) ou 62.

Em relação à cor, 92,38% (97) deles se declararam brancos. Todos os dados estão disponíveis no site www.tse.jus.br/eleicoes.

ESTATÍSTICAS DO ELEITORADO LAGUNENSE

34.257 eleitores

GRAU DE INSTRUÇÃO

Ensino fundamental incompleto	8.775 (25,61%)
Ensino médio incompleto	7.308 (21,33%)
Ensino médio completo	6.818 (19,90%)
Ensino fundamental completo	4.940 (14,42%)
Lê e escreve	2.802 (8,17%)
Superior completo	1.716 (5,00%)
Superior incompleto	1.493 (4,35%)
Analfabeto	405 (1,18%)

SEXO

Feminino 17.927 (52%)
Masculino 16.330 (48%)

FAIXA ETÁRIA

75 a 79 anos	929 (2,71%)
70 a 74 anos	1456 (4,25%)
65 a 69 anos	2057 (6,00%)
60 a 64 anos	2395 (6,99%)
55 a 59 anos	2779 (8,11%)
50 a 54 anos	3078 (8,99%)
45 a 49 anos	2902 (8,47%)
40 a 44 anos	2947 (8,60%)
35 a 39 anos	3313 (9,67%)
30 a 34 anos	3377 (9,86%)
25 a 29 anos	3300 (9,63%)
21 a 24 anos	2624 (7,66%)
20 anos	606 (1,77%)
19 anos	545 (1,59%)
18 anos	512 (1,49%)
17 anos	276 (0,81%)
16 anos	132 (0,39%)

*Dados coletados junto ao TSE até quarta-feira (24/08).

RUA VOLUNTÁRIO CARPES, 92
CENTRO - LAGUNA
FONE: 3644-0144

LABORATÓRIO ACÁCIA

Tecnologia e qualidade reconhecida
à disposição de nossa gente.

Agora atendendo também
o convênio



Bradesco
Saúde

Tribunal Regional Eleitoral de Santa Catarina

Juízo da 20ª Zona Eleitoral – Laguna

PORTARIA 010/2016

Dispõe sobre a propaganda eleitoral no âmbito da 20ª Zona Eleitoral de Laguna

O Excelentíssimo Senhor Doutor Paulo da Silva Filho, Juiz Eleitoral da 020ª Zona Eleitoral de Laguna, no uso de suas atribuições legais,

CONSIDERANDO as peculiaridades e características próprias do período eleitoral, compreendido entre o dia 16 de agosto de 2016 até a data da diplomação dos eleitos,

CONSIDERANDO a necessidade de regulamentar a propaganda eleitoral local em face da singularidade de nossos Municípios e em face das inúmeras questões não esgotadas pelos demais regramentos acerca do tema;

CONSIDERANDO as particularidades do Município de Laguna, principalmente de sua região central, patrimônio histórico, cultural, urbanístico e arquitetônico, com características próprias, especialmente a largura de suas vias urbanas e passeios públicos;

CONSIDERANDO ser o primeiro pleito municipal com o Município de Pescaria Brava já emancipado e instalado, o qual, junto com Laguna, possuem em sua área territorial grande extensão de praias, lagoas e sítios arqueológicos;

CONSIDERANDO que alguns instrumentos de propaganda eleitoral poderão invadir patrimônio público e/ou dificultar o bom andamento do trânsito de pessoas e veículos, notadamente o uso de bandeiras e de carros de som;

CONSIDERANDO a grande concentração instalada na região central, com elevado fluxo de pessoas e de tráfego de veículos em suas vias;

CONSIDERANDO a dimensão dos passeios e calçadas da cidade, que dificultará a convivência harmoniosa da propaganda política e a livre circulação de pessoas;

CONSIDERANDO as dificuldades vivências nas experiências anteriores, quando não havia regulamente mais preciso;

RESOLVE:

Art. 1º Proibir entre o horário das 8 e 18 horas a propaganda eleitoral no centro histórico do Município de Laguna, compreendido entre a "Fonte da Carioca" (Rua José Johann e Av. Prof. Julia Nascimento) e o Hospital de Caridade Senhor Bom Jesus dos Passos (Rua Osvaldo Aranha), da Praça Gerônimo Coelho, ruas do entorno do Museu de Anita Garibaldi, Rua Voluntário Fermiano e até onde começa a Rua Osvaldo Aranha, partindo do Posto Miramar.

Art. 2º Proibir entre o horário das 8 e 18 horas a propaganda eleitoral por meio de carro de som, minitrios, alto-falantes e amplificadores de som, no centro histórico do Município de Laguna, compreendido no art. 1º.

Parágrafo único: Carreatas, passeatas e caminhadas serão permitidas, desde que o seu fluxo de movimento seja ininterrupto, sem paradas, e desde que observado o que dispõe a Resolução TSE nº 23.457/2016.

Art. 3º Permitir a propaganda eleitoral no centro histórico do Município de Laguna apenas na extensão da Av. Eng. Colombo Machado Sales, sem incluir a Rua Gustavo Richard e a Rua Conselheiro Jerônimo Coelho.

Art. 4º Proibir a propaganda eleitoral nas praias, dunas e entorno de lagoa no âmbito da 20ª Zona Eleitoral.

Art. 5º Proibir a propaganda eleitoral em trevos, rótulas, rotatórias, canteiros centrais e equivalentes, no âmbito 20ª Zona Eleitoral.

Parágrafo único: Fica proibido também a propaganda eleitoral na faixa de domínio ao longo das vias municipais, estaduais e federais.

Art. 6º Estabelecer que as bandeiras utilizadas na propaganda eleitoral deverão respeitar a medida equivalente ao tamanho oficial tipo 2, ou seja, a medida máxima de 1,12 x 1,60m.

Parágrafo único: Na empunhadura de bandeira é proibido o avanço dela ou da pessoa que a empunha sobre a via de trânsito de pessoas ou veículos.

Art. 7º Estabelecer que a propaganda eleitoral por meio de bandeiras somente será permitida na distância mínima de 3 (três) metros de esquinas, em todas as direções, e de faixas de pedestres existentes na cidade.

§ 1º A distância a ser observada dos pontos de ônibus deverá ser de 5 (cinco) metros.

§ 2º Os responsáveis pela propaganda eleitoral por meio de bandeiras deverão, ainda, atentar as circunstâncias do caso e do local, especialmente ao horário e fluxo existente, ainda que contemplado no caput e § 1º, para verificar a necessidade de distanciamento maior que o fixado, a fim de garantir a segurança no trânsito e dos pedestres, bem como para evitar acidentes ou danos a terceiros, quando deverá ser ampliado o distanciamento ou relocada em outro local permitido.

Art. 8º Estabelecer que a propaganda eleitoral por meio de mesas para distribuição de material de campanha nas calçadas, no âmbito da 20ª Zona Eleitoral, somente será permitida se respeitado o espaço mínimo de 1 metro para a circulação de pessoas e bicicletas.

Art. 9º Considerar-se-á irregular a propaganda eleitoral realizada em desconformidade com as orientações estabelecidas nesta Portaria, autorizado o seu imediato recolhimento pelo fiscal de propaganda, independentemente de prévia notificação do responsável/beneficiário, nos termos do Provimento CRESC nº 04/2016, mediante apreensão, cuja restituição somente ocorrerá após o pleito, nos termos da Resolução TRES nº 7.867/2012, sem prejuízo da responsabilização nos termos da legislação de regência.

Art. 10. Autorizar, independentemente de prévia notificação do beneficiário/responsável, o imediato recolhimento, pelo fiscal de propaganda, dos seguintes meios de propaganda irregular:

- I - cavaletes, bonecos, inclusive ao longo das vias públicas, a qualquer tempo, uma vez que não permitidos pela legislação eleitoral vigente;
- II - placas, faixas e cartazes, a qualquer tempo, uma vez que não permitidos pela legislação eleitoral vigente;
- III - material impresso de campanha eleitoral distribuído em bem

público, em bem cujo uso dependa de cessão ou permissão do Poder Público, em bem de uso comum, ou que não contenha o número de inscrição no CNPJ ou no CPF do responsável pela confecção, bem como de quem a contratou e a respectiva tiragem.

Art. 11. Autorizar, independentemente de prévia notificação do beneficiário/responsável, o imediato recolhimento, pelo fiscal de propaganda, de propaganda eleitoral realizada fora do horário permitido por lei ou por esta Portaria (18h às 8h) ou fora do período da propaganda eleitoral (16/08 a 01/10).

Art. 12. Autorizar, independentemente de prévia notificação do beneficiário/responsável, o imediato recolhimento de mesas para distribuição de material de campanha e bandeiras que dificultem o trânsito nas vias públicas, ou cuja situação ou circunstância possa ocasionar acidentes ou danos a terceiros, se não relocadas pelo responsável por sua divulgação, no momento da constatação pelo fiscal de propaganda.

Art. 13. Estabelecer que a propaganda regularmente apreendida ficará retida até o término das eleições, podendo ser devolvida ao responsável ou beneficiário mediante pedido formulado ao Juiz Eleitoral, no prazo de 5 (cinco) dias, a contar do término da eleição (02/10), salvo se servirem de prova a processo judicial.

Parágrafo único: Decorrido o prazo previsto no caput, a propaganda eleitoral não reclamada será imediatamente declarada perdida pela parte e descartada por destinação para a coleta seletiva da Prefeitura Municipal ou cooperativa de lixo, ou por doação, sob termo, sem necessidade de autorização, para entidade com este fim cadastrada no Tribunal Regional Eleitoral, observando ainda o que estabelece a Resolução TRES nº 7.867/2012, sem prejuízo da responsabilização nos termos da legislação de regência.

Art. 14. Autorizar, para fins de fiscalização e recolhimento de propaganda irregular, que os fiscais de propaganda solicitem, independentemente de ordem judicial, apoio dos órgãos públicos municipais, das polícias e guarda municipal, inclusive para o armazenamento do material recolhido.

Art. 15. Autorizar as Polícias Militar e Civil, bem como a Guarda Municipal a funcionarem como fiscais de propaganda no âmbito da 20ª Zona Eleitoral, nos termos da presente Portaria e demais regramentos.

Art. 16. Esta Portaria entrará em vigor em 16 de agosto de 2016, data de início o período da propaganda eleitoral.

Publique-se
Dê-se ciência à Corregedoria Regional Eleitoral de Santa Catarina, ao Ministério Público, à Ordem dos Advogados do Brasil/Subseção de Laguna, ao Partidos Políticos, via mural eletrônico.

Cumpra-se.

Laguna, 10 de agosto de 2016.

Paulo da Silva Filho

Juiz Eleitoral

20ª Zona Eleitoral de Laguna

JL Criança

Quer ver seu filho aqui? Envie uma foto com o nome completo, nome dos pais e idade que a gente publica!

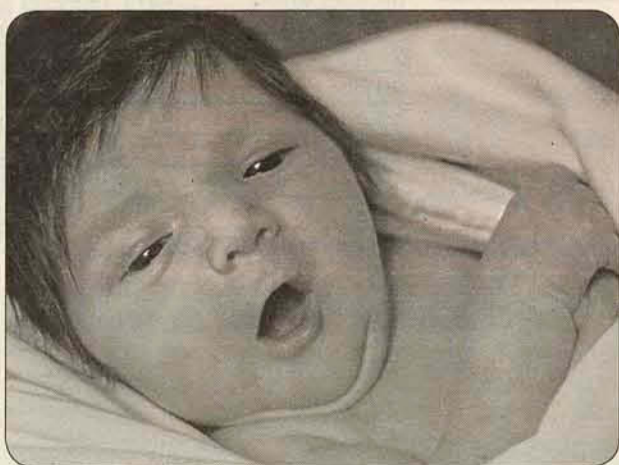

O newborn de **VICENTE MEIRELLES**, que completa 24 dias hoje, esbanjando saúde, para alegria da mamãe Thaisa e do papai Alferdyano Meirelles.



ARTUR BRISTOT LEAL, que já frequenta o Infantil I do Colégio Stella Maris, é só sorrisos na hora da refeição. É filho de Gabriela (Bristot) e Kiko Leal.

LE MINCE

Moda Feminina

Av. Senador Galotti, 533
Mar Grosso - Laguna

Fone: (48) 3647.0224

BY CHELO

50% NAS ROUPAS DE INVERNO

CALÇADOS COM PREÇOS ESPECIAIS

RAULINO HORN, 114, NO CENTRO DA CIDADE
Laguna - Fone: 3646 - 5016

FIM DE SEMANA

Roteiro para o lazer em Laguna e região

Na praia do Mar Grosso, música ao vivo hoje (26) com Guilherme May e, amanhã (27) Diego Werneck. Nas quintas-feiras confira o videokê da Juh. Fone 3647-0761.



No Mar Grosso, o ambiente que é referência para o sul catarinense, sempre reunindo um público seletivo, com o melhor dos petiscos, com camarão da Laguna, carnes e frangos. Em frente a Mormaí. Serviço delivery através do telefone 3647-2202.



LAGUNA TOURIST HOTEL

Hoje (26), o hotel cinco estrelas na praia do Gi, recebe o Chandon By The Sea, um evento exclusivo e dedicado aos amantes da boa música, vinhos e gastronomia. O encontro começa com uma palestra com o Sommelier Paulo Moreira, degustação orientada de vinhos Luis Vuitton Moët Hennessy e uma apresentação especial do Trio Capotango. Ingressos e informações através do (48) 3647-0022.

MAR GROSSO O ANO TODO

O movimento Mar Grosso Ano Todo apresenta o stand-up "As aventuras de Mané Darcí". Hoje (26), a partir das 20 horas, no Atlântico Sul Hotel. Ingressos antecipados R\$ 30,00 no local do evento.

PONTO 10

No bar e restaurante na beira mar do Mar Grosso, hoje (26) noite de encontro do samba com Renato Demétrio, Verônica Kimura e Marcelo 7 cordas.

CAFÉ COLONIAL

A Associação Mamãe Bebê promove no próximo dia 4, às 16 h, no Centro Cultural Santo Antônio dos Anjos, o famoso Café Colonial em benefício da Maternidade do Hospital de Caridade Senhor Bom Jesus Passos. Os ingressos podem ser adquiridos com as voluntárias ou no Hospital, ao preço de R\$ 30,00.

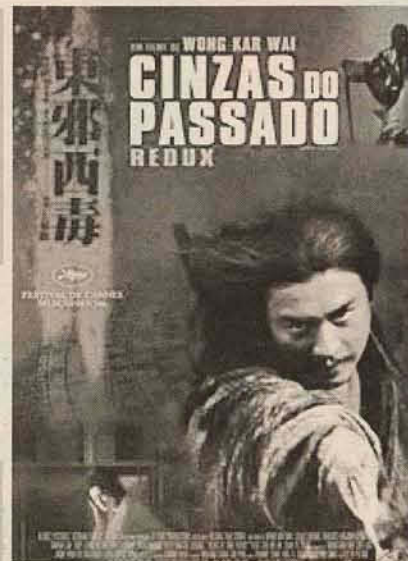

CINE MUSSI

No Cine Teatro Mussi, no Centro Histórico, domingo (28), a partir das 20 horas, exibição do filme Cinzas do Passado, que retrata a história de Feng Ou-Yang (Leslie Cheung) que abandona sua casa, quando a mulher que amava preferiu se casar com seu irmão mais velho. Ele é um agente, cuja função é fazer a ligação de seus clientes

com espadachins habilidosos, que possam cumprir as execuções determinadas. Entrada gratuita.

BANDA EXPRESSO RURAL

Um dos ícones da música em Santa Catarina nos anos 80, a banda Expresso Rural se apresenta em Laguna, no dia 10 de setembro, a partir das 20 horas, no Cine Teatro Mussi. Ingressos já à venda no Sesc. Mais informações 36440152.

ONDE COMER

Atlântico Sul
Anexo ao hotel, na praia do Mar Grosso, no conceituado restaurante bu-

ffet livre e a kilo. Também atendendo festas, casamentos e eventos em geral. Servindo um

completo buffet para almoço e jantar. Fones: 3647 2920 e 3647 1166.

Restaurante Caiçara
No calçadão do Mar Grosso, sob o comando de Jaime Donario, ser-

vindo almoço e jantar diariamente. Destaque para o churrasco na chapa e tainha grelhada na

chapa, linguado e congrio à Belle Meuniere. Buffet aos domingos. Fone: 3647-1643.



Happy Hour

Guilherme Santos

gui.santos.pp@gmail.com

OLIMPÍADAS 2016 VÃO DEIXAR SAUDADES

O legado olímpico foi mostrar a felicidade e energia do brasileiro para o resto do mundo

"Foi bonito, foi. Foi intenso, foi verdadeiro." Como diz essa música, foi bonito mesmo. A cerimônia de abertura e encerramento encheram os olhos de todos ao redor do mundo. Os jogos correram bem, apesar dos prognósticos pessimistas. Os jogos olímpicos ocorreram melhor do que esperávamos, não é mesmo?

E tudo vai deixar saudade. Os jogos, os atletas, a superação, os bons exemplos, o clima de festa. Tudo isso foi importante para o Brasil e para o povo brasileiro. Apesar dos gastos e dos roubos, que a gente sabe que existiram, tudo isso foi importante. O Brasil foi visto por milhões de pessoas ao redor do globo. Pessoas que viram a festa e o povo acolhedor presente nestas terras. Sem dúvidas, isso será uma excelente oportunidade para fomentar o turismo por aqui.

Teria muito a ser falado sobre as olimpíadas. As oportunidades, dificuldades encontradas e superadas. Aquelas que foram maquiadas, mas que ainda existem e que precisamos arrumar. Mas resolvi trazer aqui um pouco da felicidade, do otimismo e do bom humor, marca registrada desses jogos olímpicos. Por isso, senhoras e senhores, se divirtam com os melhores memes, notícias e fotos das Olimpíadas Rio 2016!

Celota @celotabernardes
Guga na sexta-feira / Guga na segunda-feira



O Brasil conheceu nosso manezinho, o Labrador Humano, o cara mais feliz do mundo



Teve atleta se machucando feio e até um que sofreu problemas intestinais, vomitou e teve diarreia durante a prova e mesmo assim, conseguiu concluir a prova da maratona de 50km.

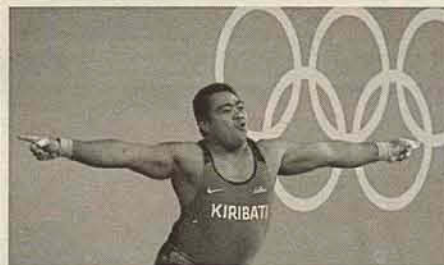

E teve dancinha do atleta do Kiribati, David Katoatau, que levantou a galera!

EU SEMPRE QUIS TER UM CORPO DE ATLETA



E HOJE GRAÇAS A ROBEL KIROS HABTE

MEU SONHO SE TORNOU REALIDADE!

raio @rayoflight
hoje eu to mais inútil do que salva vidas de nadador olímpico



Veeneesooos @veeneesooos
Quando vc pega a senha 130 e ainda tá no 68 #Rio2016 #Futebol



Não tem brasileiro competindo? Não tem problema, vamos torcer pelo árbitro então!



E essa mensagem subliminar da seleção alemã de futebol, hein?

No meu blog tem mais! E com vídeos. O link tá aqui embaixo!

Quer sugerir um assunto, dar dicas e opiniões? Manda lá! guisantos@ideiaquecontagia.com.br

www.ideiaquecontagia.com.br // www.facebook.com/ideiaquecontagia

Cartão Postal 

O pôr do sol nos Molhes, retratado pelo reflexo do retrovisor de um carro, pela lente da leitora Ana Barzan.

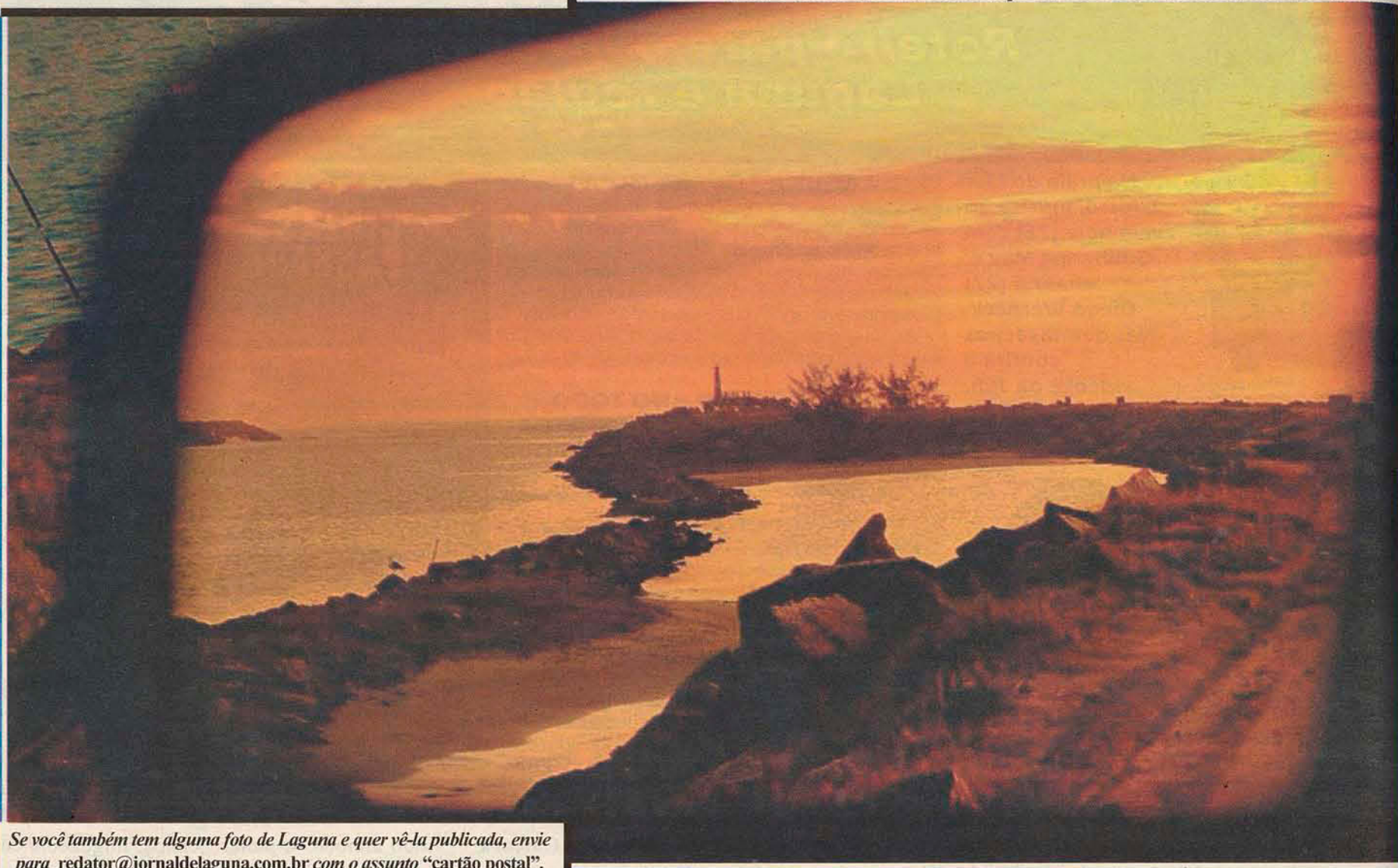

Se você também tem alguma foto de Laguna e quer vê-la publicada, envie para redator@jornaldelaguna.com.br com o assunto "cartão postal".

15
LE MONDE
15
anos

ANIVERSÁRIO LE MONDE.
APROVEITE!



Faça revisões em seu veículo regularmente.



NOVO CITROËN
AIRCROSS 2017

A PARTIR DE R\$

57.990

TAXA **0%** a.m.
ZERO em 36X*

- NOVA CENTRAL MULTIMÍDIA
- NOVA ASSINATURA LUMINOSA
- NOVA DIREÇÃO ELÉTRICA

3 ANOS

CUSTO DE REVISÃO
R\$1
POR DIA

CRÉATIVE TECHNOLOGIE

LE MONDE
J'ADORE CITROËN

TUBARÃO - Rua Deputado Olives Pedro de Caldas, 1280, Marginal BR-101 - NOVO TEL. (48) 3631-2727
BLUMENAU | CRICIÚMA | FLORIANÓPOLIS | BALNEÁRIO CAMBORIÚ | JARAGUÁ DO SUL | JOINVILLE | LAGES
WWW.LEMONDE.COM.BR

Condição* exclusiva para o modelo: Novo Citroën AirCross LIVE mecânico 16/17 com valor à vista de R\$ 57.990,00 e CDC realizado pelo Banco PSA e entrada de 80% + 36 parcelas com taxa 0% a.m. + IOF. Confira a CET da operação em uma de nossas lojas. TC de 773,00 + SPF incluso: R\$ 950,00. Crédito sujeito a aprovação realizado pelo Banco PSA Finance. Financiamento simulado para Pessoa Física. Preço não inclui pintura metálica, frete e opcionais. Revisão 1 real por dia válida para as 3 primeiras revisões. Oferta válida até 31/08/2016 ou enquanto durarem os estoques. Imagens ilustrativas.