CITROËN

COMPRE CERTO
COMPRE CITROËN

Página 7

IDELI SALVATTI CONQUISTA MAIS 100 MIL PARA O HOSPITAL DE LAGUNA

Atendendo gestões do prefeito Célio Antônio, a senadora Ideli Salvatti (PT), acaba de informar que o Hospital de Caridade Senhor Bom Jesus dos Passos, de nossa cidade foi beneficiado com emenda individual de sua autoria, na ordem de R$ 100.000,00, apresentada ao Orçamento Geral da União de 2007, ao Ministério da Saúde, na Ação Estruturação de Unidades de Atenção Especializada em Saúde.

Agora o Hospital deverá se habilitar, apresentando o pré-projeto, dentro das normas técnicas do ministério.

laguna tourist hotel

Restaurante panorâmico, climatizado e com delicioso cardápio, aberto para todo o público.

(48) 3647-0022

JORNAL DE LAGUNA

www.jornaldelaguna.com.br

ANO XIII - Nº 643 - Laguna, SC, 27 de abril de 2007 SEMANÁRIO DO SUL CATARINENSE R$ 2,00

Gente de nossa terra

Ivo Perin

Página 3

Craque do futuro

Matheus V. Piotrowski

Página 10

Profissional em destaque

Marilene Paulino

Página 11

EM LAGUNA
BID VEIO CONHECER SISTEMA NATURAL DE TRATAMENTO DE EFLUENTES

Os secretários Natanael Wisintainer, do Desenvolvimento, no ato representando o prefeito Célio Antonio, que estava em Brasília, Jefferson Crippa, de Governo e o presidente Agnaldo Limas, da Fundação Lagunense do Meio Ambiente, na última quarta-feira, em companhia do diretor-presidente da Sisnate, Galdino Santana de Limas e de diretores da Cipla, recepcionaram o sr. Fernando Fernandes que, representando o BID (Banco Interamericano de Desenvolvimento), veio à Laguna conhecer todo o sistema natural de tratamento de efluentes, desenvolvido pela empresa lagunense. Desde que participou da 15ª edição da Feicon, a maior feira internacional da construção da América Latina, realizada em São Paulo, em março último, a Sisnate passou a chamar a atenção e despertou o interesse de vários países, pelo projeto inédito recém lançado. Após assistir o projeto em vídeo, Fernandes conheceu as estações de tratamento já existentes e aquelas que estão em fase de conclusão no município de Laguna, mostrando se surpreso com os resultados positivos e até informando que o Banco poderia disponibilizar de R$ 10 milhões de reais para financiamento de obras de saneamento na região litorânea.

O que é o Sisnate

Para garantir que a Cipla, de Joinville industrialize a tecnologia Sisnate, as duas empresas há alguns meses firmaram contrato de parceria e tudo leva a crer que logo estaremos confirmando que o sistema será uma revolução no tratamento de efluentes ecologicamente corretos.

Para entender o que é Sisnate – Sistema Natural de Tratamento de Esgoto, projeto de baixo custo, já reconhecido por institutos de pesquisa do mundo inteiro e que foi desenvolvido há quarenta anos pelo lagunense Galdino de Limas. Sabe-se que com sua implantação, o benefício aparece duplamente, isto é, resolve o problema do esgoto e faz com que toda a água pluvial seja transformada em água potável, já tendo casos como os levados para 600 pessoas dos bairros Mato Alto e Farol de Santa Marta.

Agora estão sendo contempladas as comunidades de Ponta da Barra, Alagamar e Portinho e que logo serão beneficiadas com a nova técnica. Institutos de pesquisa como o Adolfo Lutz, de São Paulo, Alqma, do Paraná e Centro Tecnológico da Unisul (Centec), de Tubarão, já realizaram testes, comprovando a qualidade da água potável, inclusive apropriada para consumo humano.

O novo avanço, inesgotável, é feito a partir do bambu, com o processo de purificação da água ocorrendo a partir da utilização da água que sai dos esgotos domésticos e cloacais, após passar por duas horas pelos bambus. O diferencial do projeto é que é reaproveitada a água do sistema pluvial, acoplado ao sistema cloacal, diminuindo consideravelmente os custos.

TRANSPORTE ESCOLAR GRATUITO
JUÍZA OBRIGA ESTADO A PAGAR

A fim de determinar que o Estado de Santa Catarina forneça o transporte escolar gratuito a todos os alunos matriculados na Escola de Ensino Médio Almirante Lamego, a juíza de Direito de nossa Comarca, dra. Simone Boing Zabot, deferiu tutela antecipada, baseada em ação proposta pela Associação de Pais e Professores do conhecido estabelecimento, argumentando que os alunos não possuem condições de suportar o valor cobrado pelas passagens de ônibus e por isso, necessitando da concessão da tutela.

O descumprimento da decisão, importará em multa diária de R$ 1.000,00.

Com a medida, é colocado um ponto final em celeuma jurídica, determinando a responsabilidade do Estado e não do Município para o pagamento dos respectivos passes.

Convênio do Transporte Escolar

No último dia 17, o prefeito Célio Antônio encaminhou ofício ao secretário Paulo Bauer, de Educação do Estado, comunicando que a partir daquela data, o município de Laguna, por falta de recursos, estava devolvendo a responsabilidade de custear o transporte dos alunos da rede estadual de ensino, firmado através de convênio e que consistia em receber os professores do quadro estadual para lecionarem na rede municipal e, em contrapartida, arcar com as despesas de transportes dos alunos do ensino fundamental.

Segundo o prefeito, os valores compensados e os efetivamente pagos com o transporte escolar não foram suficientes para tal, sendo que os números registrados chegavam a R$ 47.000,00, totalizando R$ 423.000,00 por ano, enquanto os salários dos professores representavam R$ 231.000,00, registrando um déficit para o município, na ordem de R$ 146.000,00.

Em fevereiro, Célio Antônio já havia oficiado ao secretário de Desenvolvimento regional, Pedro Roussenq, as dificuldades para manter o convênio.

PANIFICADORA PHILIPPI
Presente em tua vida!

Mar Grosso
LAGUNA

Fone
(48) 3647 - 1009

Acervo: Biblioteca Pública SC - Hemeroteca Digital Catarinense

Datas históricas

De 27 de abril a 3 de maio

☞ 28 – 2001 - De parada cárdio-respiratória, faleceu nesta data, em Criciúma, o empresário, Comendador Santos Guglielmi (89 anos), abrindo uma grande lacuna no meio empresarial de Santa Catarina, especialmente em Criciúma, Tubarão e Laguna.

☞ 29 – 1865 - Lei nº 561, desta data, suprimiu a Comarca de Lages, transformando-a em termo da Comarca de Laguna.

☞ 29 – 2002 - Morre aos 89 anos, o conhecido seresteiro da cidade, Manoel Silva.

☞ 03 – 1860 - Nesta data funda-se a Sociedade Musical União dos Artistas. Seu fundador, o maestro Luiz Augusto Werner, um grande apaixonado pela arte da música. A vida desta velha corporação, está intimamente ligada a tudo que diz respeito à comunidade lagunense, escrevendo seu nome e deixando nas linhas da história lagunense sua própria história.

☞ 03 – 1907 - Fundada no bairro Magalhães, a Sociedade Recreativa 3 de Maio. Um dos seus fundadores e primeiro presidente foi o sr. Estevão Soares.

☞ 03 – 1911 - Instituição dedicada à formação integral de crianças e jovens, o Colégio Stella Maris foi fundado no dia 3 de maio de 1911. Uma escola que surgiu, fruto da aspiração da comunidade lagunense em busca de uma educação esmerada para seus filhos. As três primeiras fundadoras do Colégio foram: irmã Cupertina, irmã Benvenuta e irmã Heraldine.

Falecimentos

Dia 20

- Cecília Tomas do Nascimento, 58 anos. Residia no Magalhães.

Dia 23

- Vilma Soares Batista, 61 anos. Residia no Portinho.

Dia 25

- Benta Deolinda de Jesus, 99 anos. Residia em Cabeçuda.

JORNAL DE LAGUNA

O jornal que toda a cidade lê

Fone 3643 -1385

Previsão do tempo

Fonte: Climerh - Epagri

De hoje a domingo (27, 28 e 29): A massa de ar frio e seco favorece a formação de nevoeiros ao amanhecer, com presença de sol na maior parte do dia. Temperatura baixa ao amanhecer e amena durante o dia. Vento de sudeste a nordeste com intensidade fraca a moderada.

Fases da lua

(- Crescente - até 1º/05
● - Cheia - de 2/05 a 8/05
) - Minguante - de 9/05 a 15/05
O - Nova - de 16/05 a 22/05

Tabuas das marés

HOJE		AMANHÃ		DOMINGO	
Preamar	Baixamar	Preamar	Baixamar	Preamar	Baixamar
00:21 = 0.5	17:02 = 0.1	10:32 = 0.5	17:47 = 0.1	11:19 = 0.6	18:28 = 0.1

Charge

Ouvido sobre o titular da SDR

Paróquia

Amanhã (28), missas às 17h30 no Mar Grosso, 17h45 em Perrixil e às 19h na Matriz e em Barranceira. **Domingo (29),** missas às 8h nos bairros Progresso e Portinho, 9h15 e 19h na Matriz. **Terça-feira (1º),** missas de Santo Antônio, às 6h30 e19h na Matriz. Às 16h, missa da saúde no bairro Progresso. **Quarta-feira (2),** às 19h, grupo de oração na Matriz. **Quinta-feira (3),** às 19h, missa da saúde na Matriz.

PROGRAMAÇÃO RELIGIOSA REFERENTE A PARÓQUIA SANTO ANTÔNIO DOS ANJO

Contraponto

Por Márcio M. Carneiro

Com a saída de Jaguaruna, da 19ª SDR de Laguna, definitivamente desobriga a terra de Anita de entrar no rateio para cobrir os gastos com as desapropriações para construção de aeroporto naquela cidade. Aliás, está difícil de "engolir" e até de entender, a preterição de Laguna na questão, cujos custos seriam abaixo da metade do que já foi gasto em Jaguaruna. Temos mais é que lutar para alavancar recursos para pavimentação da pista ali na praia do Sol. E ponto final!

●◆●

A Comissão de Educação, Cultura e Desporto da Assembléia Legislativa aprovou por unanimidade projeto de lei da deputada Ana Paula Lima (PT), 42 anos, que ainda segunda-feira (23) assumiu a presidência da Alesc, estabelecendo a inclusão de peixe na merenda escolar das unidades educacionais de Santa Catarina. Ué! Com tantos deputados de regiões pesqueiras, é estranho que uma parlamentar de Blumenau é que tenha se tocado da necessidade de incluir o pescado. Pontos para ela.

●◆●

Marcando a passagem do Dia do Trabalhador, na próxima terça-feira (1º) , o Sindicato dos Bancários de Laguna e região, promoverá um churrasco de confraternização a acontecer no Salão Paroquial de Vila Nova, na vizinha Imbituba.

●◆●

O secretário Nauro Pinho, de Finanças do município, deve depositar ainda hoje, a folha de pagamento dos servidores municipais, referente a abril, mantendo a promessa de pagar rigorosamente em dia.

●◆●

Com quatro supervisores, um agente censitário e 26 recenseadores, com uma semana de atraso, o IBGE iniciou na segunda-feira (23), o censo populacional e agropecuário em Laguna, com previsão de término até 31 de julho. Com 25 mil economias e 36.001 eleitores, está mais do que claro que somos muito mais de 49 mil habitantes, devendo chegar a 60 mil. Vamos aguardar e conferir.

●◆●

Alunos do curso técnico em Enfermagem São Francisco de Assis, que funciona junto ao Hospital de Caridade Senhor Bom Jesus dos Passos, de nossa cidade, estão promovendo a campanha do agasalho, com os donativos já recolhidos sendo entregues à Rede Feminina de Combate ao Câncer, Pastoral da Criança e Instituto Renascer. A campanha continuará até julho.

●◆●

Ricardinho Machado, colunista do Notícias do Dia, de nossa capital, registrou na Costeira do Pirajubaé, um cidadão que teve sua casa roubada, estampou um faixa com os seguintes dizeres: "Senhor ladrão. Solicito que após furtar-me de novo, ofereça o produto a mim mesmo! Comprar de novo no mercado legal custa caro e sei que o sr. vende baratinho. Prometo sigilo absoluto pois não desejo ser preso por receptação de produto furtado. Certo de sua compreensão, aguardo. Tratar aqui. Obs: favor não roubar a faixa". Fecha pano, rápido.

●◆●

Continua a novela da nomeação dos novos titulares das secretarias de Desenvolvimento Regional. O que seria dia 23 ficou para o dia 30 e agora o anúncio foi levado para 8 de maio. Como muitos dos secretários logo terão que deixar o cargo para concorrer à prefeito, caso de Mauro Candemil em Laguna, é importante que se registre que a desincompatibilização deverá acontecer em 11 meses, ou seja em abril de 2007.

Aos que torcem a favor da cidade, uma boa notícia. O administrador Walter Tavares, do Porto, esteve com a Senadora Ideli Salvatti no começo da semana e ontem, através de contato com Paulo de Tarso, diretor do Ministério dos Transportes, recebeu a informação de que as obras de retificação do molhe sul prosseguem em ritmo normal e só mesmo as condições ruins de tempo, com alteração nas marés, é que poderão paralisa-las. Os recursos, que garantem a conclusão e conseqüente inauguração, já estão empenhados

●◆●

O presidente do diretório municipal do PT, José Paulo Ramos, com base na interpretação do Tribunal Superior Eleitoral (TSE), de que mandatos de deputados federais e estaduais e vereadores pertencem ao partido e não ao parlamentar eleito, encaminhou requerimento ao presidente João Batista dos Santos, da Câmara Municipal de Laguna, solicitando o afastamento do vereador Julio Willemann, eleito pelo seu partido e hoje no PMDB.

●◆●

Um gozador de plantão deixou um recado em nossa redação, propondo: se o horário que se obedece é o de Brasília, mais do que justo que se siga, também, os dias de trabalho do Congresso Nacional, somente às terças, quartas e quintas-feiras. Pois então!!

●◆●

Escolha do curso a ser implantado aqui no novo campus da UDESC, deverá acontecer no dia 31 de maio, com a realização do vestibular em fins de julho.

●◆●

Ainda outro dia, questionamos o porquê de Laguna não ganhar uma escola técnica federal, com a resposta vindo baseada no número de população da região. Só que ainda esta semana, foram anunciadas contempladas, muitas delas com números infinitamente inferiores aos de Laguna e mesmo da região, como Videira, Gaspar e Canoinhas, em Santa Catarina e Charqueadas, Julio de Castilhos e Santo Augusto, no Rio Grande do Sul.

●◆●

Após submeter-se a uma cirurgia, em nossa capital, de volta à cidade, desde terça-feira, o pároco de Laguna, Padre Marcos Herdt.

●◆●

Moradores das ruas João Rodrigues, Colombo Salles, Tácito Pinho e Willy Strack, no Campo de Fora, na noite de 4a feira promoveram reunião com o governo municipal, reivindicando obras de drenagem, uma vez que a cada chuva, toda a área vira uma enorme piscina. Tanto Jefferson Crippa, secretário de Governo como José Paulo Ramos, secretário de Obras, prometeram empenho e uma nova reunião já está marcada para 31 de maio.

Acervo: Biblioteca Pública SC - Hemeroteca Digital Catarinense

Gente de nossa terra

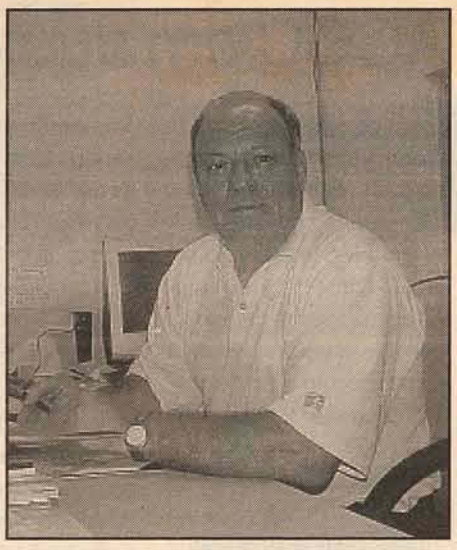

Ivo Perin

Natural de Orleans, casado com Zuleica Crema Perin há 37 anos, tendo como filhos Evandro e Kelly Perin. Depois de servir ao Exército, teve baixa honrosa da Infantaria, e a partir de 1967, ainda na sua terra natal, passou a exercer a função de técnico em contabilidade. Neste mesmo ano que contraiu matrimônio, se transferiu para nossa cidade com o propósito de iniciar uma nova e decisiva fase de sua vida, fixando residência e assumindo o cargo de gerente na empresa de contabilidade Contasul Ltda, localizada no centro da cidade. Reconhecida autoridade em matéria contábil, no período de 1971 a 1980, exerceu a função de professor do Colégio Comercial Lagunense, onde lecionou as disciplinas de Contabilidade Geral, Bancária e Estrutura e Análise de Balanço. Exerceu o cargo de secretário de Finanças de Laguna no Governo Mário José Remor, de 77 a 82, e posteriormente, de 83 a 88 e entre 97 e 99, na gestão de João Gualberto Pereira. Dedicou-se às causas da cidade, atuando como presidente e tesoureiro do Lions Clube de Laguna, sócio-fundador do Clube de Campo, do Iate Clube de Laguna, participou ativamente da Pastoral da Igreja Matriz Santo Antônio dos Anjos, membro da Irmandade Santo Antônio. Foi assessor técnico da ACIL, contribuiu como vice-provedor do Hospital Senhor Bom Jesus dos Passos, além de inúmeros movimentos sociais, culturais e filantrópicos existentes na cidade.

Iruama
TRANSPORTES
MATERIAIS DE CONSTRUÇÃO
Avenida João Pinho, 237 - Mar Grosso - 3647-0662

Leonardo Boff

Autor do livro infantil, O ovo da esperança. O sentido da festa da Páscoa, Mar de Idéias, Rio.

Em busca da arca de Noé

O memorando do encontro Bush-Lula, em março, acerca da produção de etanol e de biocombustíveis não deixa de causar preocupações nos meios do pensamento ecológico. O relatório do Painel Intergovernamental das Mudanças Climáticas (IPCC) deixou claro que a Terra está buscando celeremente um novo equilíbrio com o aumento de sua temperatura que pode provocar um verdadeiro transtorno nos climas mundiais, uma devastação da biodiversidade e um risco de desparecimento de milhares e milhares de seres humanos. Esta situação alarmante está suscitando novas responsabilidades nos governos do mundo inteiro, procurando adaptações e estratégias de minoração dos efeitos nocivos. Aqui e acolá se ouvem vozes que falam da urgência de uma central mundial de poderes para enfrentar coletivamente os problemas globais e também da necessidade de uma revolução objetiva nos modos de produção e de consumo. Caso contrário, poderemos conhecer, ainda neste século, o destino dos dinossauros. Depois de reinarem, soberanos, por 133 milhões de anos sobre o planeta, desapareceram há 65 milhões de anos, incapazes de se adaptar ao estado novo da Terra, promovocado pela queda de um imenso meteoro rasante, provavelmente, no Caribe.

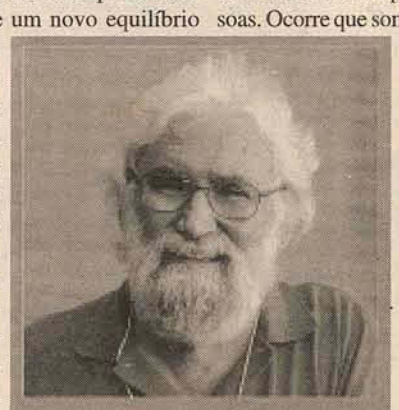

"O que está em jogo não é, portanto, uma alternativa à matriz energética, mas uma alternativa ao padrão de produção e consumo, numa palavra, uma alternativa de civilização".

No memorando Bush-Lula busca-se uma uma alternativa à matriz enegética dominante, mas não uma alternativa ao tipo de sociedade menos energívora e mais respeitosa para com a Terra. O que ambos procuram é uma arca de Noé que possa salvar o sistema imperante. Ora, cabe perguntar: Esse sistema pode e merece ser salvo? Não é ele que com sua voracidade de explorar de forma ilimitada todos os recursos da natureza é o principal responsável pelo aquecimento global? Sobre isso o IPCC não diz sequer uma palavra. Minuciosos cálculos revelaram que o sistema dominante e globalizado, movido a petróleo e com uma economia de competição e não de cooperação, só funciona a contento apenas para 1,6 bilhões de pessoas. Ocorre que somos cerca de 6,5 bilhões. Como ficam esses restantes? Edward Wilson, o grande especialista da biodiversidade, em O futuro da vida deixou claro que se quiséssemos universalizar o bem estar dos paises industrializados, deveríamos contar com outras três Terras iguais a esta. Nosso modo de viver não é, pois, sustentável. Chegou agora, com as mudanças climáticas, ao seu fim, no duplo sentido de fim: realizou suas potencialidades(fim como objetivo alcançado) e também chega ao seu fim, (fim como morte) condenado a desaparecer.

O que está em jogo não é, portanto, uma alternativa à matriz energética, mas uma alternativa ao padrão de produção e consumo, numa palavra, uma alternativa de civilização. Que adianta redesenharmos todo o mapa produtivo brasileiro em função de manter o velho sistema se ele já tem os dias contados? Sobre este ponto o memorando Bush-Lula não faz sequer um aceno.

Convocados a ajudar na formulação de alternativas não são tanto técnicos nem economistas, mas pensadores, os que vêm das ciências da vida e da Terra, os portadores de um novo sonho, capaz de construir uma arca de Noé que inclua realmente a todos e não apenas alguns. O tempo do relógio corre contra nós. Seria desejável que no Governo Lula houvesse, como em outros paises há, uma central para pensar a crise sistêmica e suas possíveis saidas salvadoras. Junto com tantos amantes da Terra, aqui deixamos este desafio.

Especial

A História da Associação Catarinense de Imprensa - (Capítulo LXIII)

*Jornalista Cyro Barreto

Em todas as categorias, há pessoas, que apesar de sua inegável competência profissional, porque ocupam determinadas posições, sentem-se verdadeiras estrelas e podem "pisar na bola".

A classe jornalística não faz exceção à regra.

Foi o caso de Paulo da Costa Ramos, que nunca foi filiado à Associação Catarinense de Imprensa e que, no entanto, na edição de 29 de maio de 1997, do jornal O Estado, mais precisamente na "Página do PCR" sob o título "Bronca", abordou com indisfarçável ironia que o Executivo Municipal estava "comendo mosca" por não tomar as medidas necessárias para a proteção de bens de reconhecido valor histórico. Por estas razões, propugnou pelo justo e imprescindível tombamento de duas residências em Florianópolis.

Uma seria a do ex-Prefeito Sérgio Grando que foi o primeiro prefeito comunista do Brasil e que por isso poderia sediar o CTG "Com Grando onde o Grando estiver".

A segunda, a do avô do ex-Vice-Prefeito Afrânio Boppré, Jornalista Altino Flores, antigo proprietário e Diretor do jornal O Estado que por ter sabido conciliar esta condição com a militância partidária, sediaria a Casa do Jornalista do B, como dissidência da administração do Jornalista Cyro Barreto.

Na parte que nos tocava procuramos romper com o preconceito e a desinformação daquele ilustre profissional ao revelar-lhe, pessoalmente, que por não ser nosso associado, desconhecia a homenagem que prestáramos em 1972, ainda em vida, ao honrado Jornalista Altino Flores com a entrega de uma "Medalha de Ouro" como reconhecimento a sua longa e luminosa trajetória na imprensa barriga-verde, onde atuou com isenção, despojado de qualquer vínculo político-partidário. E, arrematamos, na mesma oportunidade que outro membro da ilustre família Flores, o irrequieto e destemido neto Sérgio Lino, teve parte de seus estudos financiado pela Casa do Jornalista.

O posicionamento da ACI sempre foi de não silenciar quando provocada, por entender que o esclarecimento na hora devida foi e é, a melhor saída para criar oportunidades à convivência associativa.

Moção conjunta aprovada pela ACI, Associação dos Ex-Combatentes de Brasil-SC e Fundação Victor Meirelles foi encaminhada ao Vereador Gean Loureiro objetivando transformar a rua Victor Meirelles em calçadão cultural. Além de abrigar as três instituições e os Correios e Telégrafos, outras entidades de caráter filantrópico-cultural usufruíam da mesma via pública.

A Câmara Municipal aprovou por unanimidade a meritória iniciativa. A Prefeita Ângela Amim referendou a medida que resultou na retirada do estacionamento de motos e veículos que prejudicavam o livre fluxo de pedestres naquele local.

De 1º a 8 de junho de 1997 transcorreu a Semana do Meio Ambiente de Florianópolis. Compartilhando com a Fundação Municipal do Meio Ambiente, Federação do Remo, Polícia Feminina, Movimento Pró-Qualidade de Vida, CONCAP, UDESC, CIDASC e Cia.Souza Cruz, a Associação Catarinense de Imprensa teve destacada participação na apresentação dos painéis de debate e no encaminhamento de proposições, através dos Jornalistas Vicente Impaléa Neto e Gitane Machado.

As ações desencadeadas pela Presidência da Casa do Jornalista em Santa Catarina e no país permitiram-lhe receber da Ordem dos Jornalistas do Brasil, por ocasião das comemorações do 40º aniversário de fundação daquela instituição, o Diploma de Sócio Honorário das mãos do octogenário Jornalista José Fernando de Miranda Salgado, Presidente da OJB e Conselheiro da ABI, no Rio de Janeiro.

Ao findar do mês de maio, mais uma vez, o Jornalista Cyro Barreto, criador do "Troféu Carnavalesco Oscar Berendt Neto", foi aquinhoado com o "Anel de Bamba" pela Escola de Samba Nação Primeira da Magia (ex-Nação Quilombo). Outras personalidades também receberam o significativo troféu durante solenidade realizada no vão do Mercado Público Municipal. Entre elas: Espiridião Amim (Senador da República), Ângela Amim (Prefeita de Florianópolis), Dário Berger (Prefeito de São José) e os colunistas Zury Machado, Alan Braga e Moacir Benvenutti. O anfitrião do memorável encontro que reuniu centenas de autoridades e populares foi o Presidente Oscar Pereira da Rosa, conhecido carnavalesco e comunicador televisivo.

Os números dos novos registros de jornalistas publicados pelo Diário Oficial da União em 18 de fevereiro e republicados no Jornal do Sindicato dos Jornalistas só passariam a ter validade legal depois de averbados na carteira profissional para que a DRT-SC pudesse providenciar o cancelamento do registro antigo e a anotação do novo.Apesar das falhas constatadas foi reconhecido o trabalho da Comissão encarregada em Santa Catarina de fazer o ensejado levantamento e terminar antes dos outros Estados, com a cassação de 300 registros. Tal fato possibilitou a realização de uma solenidade, no auditório da Delegacia Regional do Trabalho, em 2 de junho corrente, com as presenças do Governador Paulo Afonso Vieira, do Ministro Paulo Paiva, do Presidente da FENAJ, Américo Antunes, do Delegado Regional Darci Matos, do Vice-Delegado Ângelo Miguel da Silva e do Presidente da Casa do Jornalista, Cyro Barreto.

O ponto alto da cerimônia foi o registro de que a partir daquela data os recém-formados e as micro e pequenas empresas de comunicação poderiam procurar a Caixa Econômica Federal para obtenção da linha de crédito do PROGER (Programa de Geração de Emprego e Renda) com recursos do FAT (Fundo de Amparo ao Trabalhador). O termo de cooperação foi assinado, na ocasião, pelo ministro Paulo Paiva e pelo Governador Paulo Afonso Vieira autorizando a concessão de financiamentos de até R$ 5.000,00 para os recém-formados , de até R$ 30.000,00 para as microempresas e de até R$ 50.000,00 para as pequenas empresas com taxas de juros de 3% , 4% e 4,5% mais TJLP de forma respectiva. Os prazos eram de 6 a 12 meses de carência e de 12 a 36, de amortização.

Na seqüência do evento foram homenageados dez jornalistas catarinenses: João Décio Machado Pacheco, Francisco José, Pedro Paulo Machado, Dino Antônio Patussi, Estevam Borges, Luiz Osnildo Martinelli, Wilson Erasmo Quintino dos Santos, Salim Miguel e Dakir Polidor, o qual veio a merecer em sua terra natal, uma longa reportagem do Jornal de Laguna, edição de 06 de abril de 1997 sobre a sua brilhante carreira no rádio barriga-verde, na Câmara Municipal e na Prefeitura, respectivamente, como comunicador, Vereador e Prefeito interino de Florianópolis, além de ter sido fundador e Presidente do Sindicato dos Radialistas entre 1960-1966 e Vice-Presidente da Casa do Jornalista no período de 1968-1971.

**Vice-Presidente do Conselho Superior da ACI*

Acervo: Biblioteca Pública SC - Hemeroteca Digital Catarinense

OBRAS NO MAR GROSSO

Mesmo somando os prejuízos de temporais passados, a Prefeitura de Laguna, esta semana iniciou os trabalhos de recuperação da pavimentação da avenida Rio Grande do Sul/Maurílio Kfouri e do piso da calçada, que cedeu em alguns pontos. Nas fotos, dois momentos distintos dos trabalhos que compreendem, inclusive, a construção em concreto de uma nova galeria.

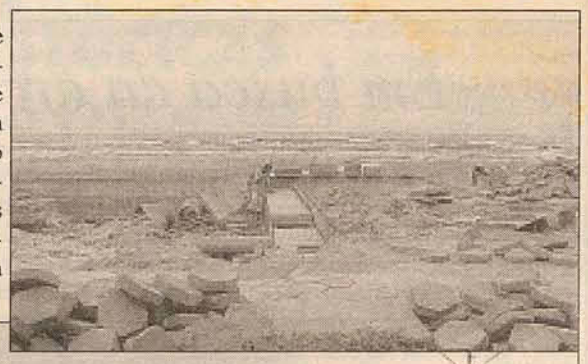

ESCOLA TEM SALAS INCENDIADAS

A Escola Básica Ana Gondin, do populoso bairro de Magalhães, fundada há 72 anos, com mil alunos e contando com 60 profissionais, na madrugada de 3ª para 4ª feira, teve incendiadas duas salas de aulas, prejudicando principalmente as crianças que ali estudam, agora obrigadas a se deslocarem até o Centro Paroquial, onde ministradas as aulas, até que a 19ª SDR consiga os recursos emergenciais para os trabalhos de recuperação.

Peritos da Polícia Civil estiveram no local e informaram à direção que tudo leva a crer que o incêndio foi criminoso. Lamentável!

Campo & mar

Giovanni Lemos de Mello
Engenheiro de Aqüicultura
giovannidemello@gmail.com

ACCC em audiências na capital

O presidente Nelson Abraham Netto, da Associação Catarinense de Criadores de Camarão, esteve em Florianópolis na segunda-feira (23), onde cumpriu uma agenda composta por três reuniões, sendo a primeira com o presidente José Zeferino Pedrozo, da Federação de Agricultura do Estado de Santa Catarina (FAESC), , a segunda com o presidente Murilo Xavier Flores, da Epagri, e por último, com o Reitor Anselmo Fábio de Moraes da UDESC.

FAESC

A convite da recém-criada Comissão Estadual de Carcinicultura no âmbito da FAESC, o Presidente da ACCC reuniu-se com Pedrozo, tendo como principal assunto a retomada da produção de camarões no Estado, em especial na região de Laguna. Ficou definido que o momento é de união de esforços entre todas as instituições envolvidas, onde a FAESC será uma nova parceira da atividade, auxiliando politicamente e contribuindo com a capacitação do setor, através de recursos para treinamentos e consultorias para produtores, técnicos e funcionários das fazendas.

Estavam presentes no encontro o Presidente da Comissão Estadual de Carcinicultura no âmbito da FAESC, o produtor de Jaguaruna Anderson Sandrini Botega e o Vice, Alexandre Kroon, carcinicultor da região de Tijucas, além do Secretário Rogério José Pereira, produtor de Laguna e o Consultor Técnico Giovanni Lemos de Mello.

UDESC

O presidente da ACCC, Nelson Abraham Netto, também participou de audiência com o Reitor da UDESC, Anselmo Fábio de Moraes, acompanhado dos produtores Rogério José Pereira e Ademir Melo de Silva, carcinicultor da Caputera, entregando um documento assinado por ele e pelo Presidente da Colônia de Pescadores de Laguna, Antonio Manoel de Souza, parabenizando a Universidade do Estado de Santa Catarina pela criação de um Campus em Laguna e, ao mesmo tempo, solicitando a criação de um curso de graduação em Engenharia de Pesca em nossa cidade, reivindicação que vem ao encontro dos anseios e da vocação pesqueira e aqüícola de nossa região.

O reitor, que tem apartamento em Laguna onde passa suas férias de verão, agradeceu a presença do grupo e disse que a região Sul de Santa Catarina é a única que ainda não possui um Campus da UDESC e este é o principal motivo da vinda desta Universidade para nossa região. Laguna ganhou forças uma vez que Criciúma e Tubarão já possuem universidades e a UDESC tem uma política de ser referência nas cidades onde se instala, o que é uma ótima notícia para nossa cidade.

A UDESC terá sede no Centro de Multiuso Hidemburg Moreira, ocupando salas de aula novas e bem planejadas, garantindo além do ensino de qualidade, uma boa infra-estrutura. O reitor já esteve visitando o local e aprovou as instalações, que sofrerão pequenas reformas de adequação.

Sabe-se que inicialmente será instalado apenas um curso de graduação no Campus de Laguna, o qual será decidido em duas reuniões, uma no dia 7 no Conselho de Pesquisa da UDESC e a segunda no dia 30 de maio pelo Conselho Universitário.

Provavelmente as aulas começarão em agosto deste ano e a seleção dos candidatos será feita através de um vestibular especial. Sobre a graduação, a decisão provavelmente estará entre um curso de Direito ou um de Arquitetura.

Sobre o pedido da ACCC e da Colônia de Pescadores de Laguna, o Reitor afirmou que outras autoridades já solicitaram a criação de cursos nestas áreas na cidade, e que isto não está descartado, porém, cursos nas áreas de ciências marinhas e aqüicultura requerem investimentos maiores em laboratórios, e que isto não poderia ser concretizado em curto prazo.

JL Criança

Dene de Oliveira Nascimento, 11 anos e Deyse de Oliveira Nascimento, 9 anos, *filhos de Eliege Maria de Oliveira e João Batista do Nascimento Oliveira.*

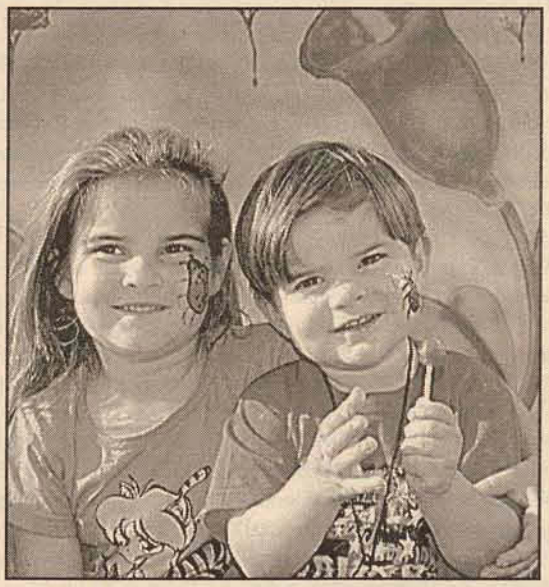

Ana Stefany Alves Macari, *8 anos e* ***Luis Estevão Alves Macari,*** *ele que dia 22 compleou 4 aninhos. São filhos de Jussara e Olivio Macari.*

Angeloni é "Top of Mind"

Pela 13ª vez consecutiva, o Angeloni recebe o "Top of Mind" do setor de supermercados em Santa Catarina, em cerimônia realizada ontem (26), na sede da Federação das Indústrias, em Florianópolis. O Angeloni também recebeu o prêmio na categoria "Grande Empresa do Comércio de Santa Catarina" e a rede foi representada na solenidade por Roberto Angeloni, presidente executivo. O "Top of Mind" é uma tradicional pesquisa da preferência dos catarinenses a determinados produtos e serviços. É promovida há 13 anos pelo Instituto Mapa e Jornal A Notícia, tendo o Angeloni se destacado em todos os anos de existência do prêmio. O "Top of Mind" é considerado muito importante porque evidencia o reconhecimento dos consumidores e mostra os produtos e serviços de maior qualidade no estado e os mais lembrados pela população. O Angeloni é hoje a maior empresa do setor de supermercados em Santa Catarina em faturamento, 9ª no país e a 3ª da Região Sul, além de estar em 12º lugar dentre as empresas do estado (Revista Expressão). Além de campeão no "Top of Mind", já foi também eleita oito vezes Supermercado do Ano pela Associação Catarinense de Supermercados. O Angeloni também figura entre as 500 maiores empresas do país, conforme ranking elaborado anualmente pela Revista Exame e, segundo dados da Secretaria Estadual da Fazenda, é a 14ª empresa em arrecadação de tributos em Santa Catarina, sendo que apenas três das 20 maiores arrecadadoras são catarinenses.

JORNAL DE LAGUNA
Jornal de Laguna Ltda.
Registrado no Cartório de Registros Especiais, Títulos e Documentos sob nº 433

Diretor: Márcio M. Carneiro
Redação: Rua Raulino Horn - 1º Andar
Galeria AM Center - Centro - Laguna - SC
Caixa Postal 147 - Fone/fax: (48) 3646.1385

E-mail: redator@jornaldelaguna.com.br
Home Page: www.jornaldelaguna.com.br
Laguna - Santa Catarina
Impresso no Diário Catarinense

Acervo: Biblioteca Pública SC - Hemeroteca Digital Catarinense

Laguna ontem...

Casa de Anita, ao lado da Igreja Matriz de Santo Antônio dos Anjos, em 1969.

...e hoje

O mesmo local.

Uma rua... Uma história...

Saul Ulysséa

Saul Ulysséa, nasceu aqui em 11 de outubro de 1868 e faleceu em 16 de fevereiro de 1948, filho de Alexandrina e Joaquim José Pinto D'Ulysséa. Casou-se com Francisca de Souza Lima, Zizica em 1º de junho de 1901 e que veio a falecer em setembro de 1910. Em segundas núpcias, casou-se com Maria Tereza de Souza Lima (Mocinha),em 27 de abril de 1912. Perdeu o pai aos 14 anos, indo para o Rio dez meses depois, onde morou com o seu irmão, Ismael, médico e trabalhou na casa de jóias de seu tio, Antonio José Dias de Pinho. No Rio estudou humanidades, desenho, piano, violino (que já estudara em Laguna) e canto. Voltou para Laguna em 1898, aqui estabelecendo-se com casa de importação, exportação e consignação, montando as primeiras máquinas de descascar arroz e de moer café, no sul do Estado. Ele também fundou o serviço marítimo Saul Ulysséa, adquirindo o Tamoio, primeiro navio a vapor pertencente à praça de Laguna. Com muita festa, este navio chegou aqui em 5 de dezembro de 1829.Foi procurador da República de 1905 a 1930. Por alguns anos foi provedor do nosso Hospital. Sua participação na sociedade e na imprensa de Laguna foi marcante. Com a sua morte, como escreveu Osmar Cook, Laguna ficou menor. É nome de importante rua na praia do Mar Grosso.

Licença para Poetar

Atanázio M.F. Lameira - lameira@bizz.com.br

Ave de luz

Pimenta
menta na boca
de alguns
Um tiro
Como uma
Palavra ofensiva
Chutes
emoções
guardadas
no futuro traumas
Jogo de silêncio
indiferença
dor no peito

do destinatário
Pessoa
seja quem for
precisa urgente
de amor
Vida/dura
amargura
saída através da
ternura
Ame/filho
pai/mãe
tudo dará
certo

Relíquias

Pira de alabastro, com cinto de bronze, do século XVIII. Em exposição permanente no Museu Anita Garibaldi.

Folclore

Superstição do futebol

Com quase um século de brasilidade, pois somente foi introduzido em nossas terras em 1894, por Charles Miller, é o futebol o esporte de preferência nacional, constituindo, juntamente com o ?carnaval, o gole de cachaça e o jogo do bicho (...) as paixões do povo brasileiro?, conforme afirmaram Gilberto Freyre e Mário Souto Maior. As práticas supersticiosas no futebol são variadas em tipos e em intensidade. ?Promessas, despachos, benzimentos, comportamentos e atitudes que se padronizam e se repetem de vitória em vitória, pois deram sorte, fazem parte do arsenal de recursos que cada time procura acumular?, como assinalou José Paulo Carneiro Vieira. O conhecimento, a fé e o uso dessas superstições dão tranquilidade e confiança não apenas aos jogadores, como, também, aos torcedores. Eis o cadastro de algumas superstições do futebol brasileiro conseguido a partir de uma pesquisa que compreendeu cento e cinqüenta questionários enviados, para levantamento dos dados, a pessoas de diferentes Estados brasileiros. Destes questionários, cento e vinte foram devolvidos devidamente preenchidos, o que possibilitou tal trabalho. Práticas supersticiosas relacionadas com o uso de objetos: Do torcedor: levar ao campo a bandeira, escudo, bengala ou chaveiro com as cores do time; levar retratos dos jogadores; levar charanga ou buzina para o campo; levar sempre a mesma almofada para o campo; levar ao estádio uma garrafa d?água com as cores do time ; jogador ou técnico usar medalhínhas, amuletos, patuás, colares, fitinhas, anéis, pulseiras, figas ou talismãs; usar, durante a partida, o relógio no pulso contrário ao de uso normal; soltar fogos ou papel picado dentro do estádio; levar rádio para o campo e conservá-lo invertido durante o jogo; levar uma figa com uma joaninha; levar animais para o campo; ou técnico levar imagens para o estádio; ir ao campo vestido com as cores do time levando um penico na cabeça e rezando uma oração não muito louvável; levar objetos vários, como por exemplo, lenços perfumados, charutos holandeses, binóculos, óculos, caixa de fósforo, revistas, tamancos, charutos, canetas, etc.; ou técnico usar pés de coelhos. Práticas supersticiosas relacionadas com o vestuário: Ir ao campo sempre de roupa branca ou preta; vestir o fardamento completo do seu time; usar alguma peça do vestuário com as cores do time; usar alguma peça de roupa pelo avesso; usar a mesma roupa durante o campeonato; dar um nó no lenço ou num cordão para amarrar os jogadores aos rios; não usar roupa preta para assistir o jogo; virar a manga da camisa durante o jogo; usar a mesma sunga durante todo o campeonato; preferir determinado número para sua camisa Conclusão: Em conseqüência de sua formação histórica, o povo brasileiro é bastante supersticioso. Fazendo parte da herança cultural, as práticas supersticiosas estão presentes nas ações do dia-a-dia. E, como o futebol é o esporte de maior aceitação popular, o uso e difusão de práticas supersticiosas neste esporte são bastante acentuadas. Observa-se uma influência significante da superstição no comportamento de jogadores ou torcedores que, muitas vezes, não percebem tal influência. Em alguns casos, as superstições chegam a ser, inclusive, opostas, como por exemplo entrar com o pé esquerdo em campo, para uns motivo de sorte e para outros, de azar. Um mesmo comportamento pode, também, se revestir de duplo significado; enquanto para determinada pessoa é presságio de boa sorte, para outras é mau agouro. Há ainda aquelas que o rejeitam ou ignoram. E aí se encontra a riqueza e diversidade das superstições do futebol brasileiro.

(LINHARES, Thelma Regina Siqueira. Superstições do futebol)

BIZZ INTERNET
3644-3032

FARMÁCIA FLÁVIA
Avenida João Pinho, em frente ao Supermercado Tieli
Medicamentos genéricos e similares com 20% de desconto.
Promoção para aposentados com o Cartão Melhor Idade, 30% de desconto nos genéricos e similares e 20% no ético.
Das 7:30 às 23hs
Tele-entrega grátis
DISK-FARMÁCIA: 3647-1322

Acervo: Biblioteca Pública SC - Hemeroteca Digital Catarinense

Classe A

Maristela (Villa) e o médico Airton Moraes, têm aproveitado os finais de semana para passeios rápidos, ora pela serra do Rio do Rastro, ora pelos cânions de Praia Grande e Cambará do Sul.

Nas rodas sociais da cidade, Mari (sra. advogado Ernesto Baião Bento) e Denise (sra. prefeito Célio Antônio)

Jaime Donário, do Restaurante Caiçara, no Mar Grosso, recebendo os habituais consumidores de nossas famosas tainhas. Aliás, ainda semana passada, foram servidas as primeiras da safra que está iniciando, com Donário informando que semanalmente tem recebido dezenas de tainhas, todas ovadas.

Luciana e o desembargador lagunense Wilson Augusto do Nascimento, ele que é vice-presidente do Tribunal de Justiça de Santa Catarina, estiveram presentes nas solenidades de inauguração do espetacular Shopping Iguatemi, semana passada em nossa capital.

Em Tubarão, Vera e o prefeito Carlos Stupp, estão festejando 25 anos de um feliz casamento.

Terezinha e Clovis Gariba, Gilma e Paulo Pfutzenreuter, Leticia e Adriano Massih, Sildja e Alberto Ghisi Silvestre, entre os casais que aproveitaram o ensolarado final de semana para longas caminhadas pela praia do Mar Grosso.

Sonia e Miguel Ximenes de Mello Filho, deixaram Florianópolis e curtiram o final de semana na praia do Mar Grosso.

Maurilia e o bacharel Luiz Francisco Cardoso passaram o final de semana com os filhos, nora e netas, em Porto Alegre, de onde, no domingo, ele seguiu à Brasília para mais uma rodada de negociação com os bancos. Luizinho representa Santa Catarina junto a Contec-Confederação dos Trabalhadores nas Empresas de Crédito.

O cardiologista Guilherme Baumgarten Filomeno, filho de lagunenses, radicado em Brasília, no fim de semana participa em Florianópolis de congresso da área e já na próxima semana virá à Laguna, para uma visita a familiares, em companhia da mulher, Juliana, que é médica dermatologista e do herdeiro Bernardo.

Laguna e região estão ganhando uma nova fisioterapeuta. É a dra. Gilmara Bitencourt Martins, filha de Rosa Maria e Gilmar Silveira Martins, que colou grau no último dia 14, pela Unisul. Em seguida recepcionou amigos e familiares no restaurante Dom Camilo.

Dia das Mães 2007

TUDO EM ATÉ 5X SEM JUROS*

DREAMS

R$ 57,00

nativa purificar SPA

R$77,00

*Para cartões de crédito Visa, Mastercard e Amex.

O Boticário

Rua Gustavo Richard, nº 388
Fone 3644 - 1809
Centro - Laguna

Laguna recebeu para um fim de semana, o cantor Moacyr Franco e o jornalista e deputado federal Celso Russomano, ambos acompanhados por suas esposas, com as quais aparecem nas fotos. Moacyr que já ganhou 41 discos de ouro, é mineiro de Ituiutaba, mas começou a carreira em Ribeirão Preto(SP) e ainda este ano, comemorará os 50 anos de sucesso, com o lançamento de um DVD. Ao falar ao JL, registrou o seu desencanto com a política, afirmando que quando deputado federal, sua vida atrasou em mais de 20 anos. Acredita no governo Lula e até vaticina: o Brasil nos próximos vinte anos "explodirá" como uma grande nação, visto que é cada vez maior o número de investidores no país. Fez questão ainda de citar a esposa, Daniela, que dia 21 de maio estará lançando um livro focalizando a história de ambos. Sobre a carreira, continua fazendo shows por todo o País e em parceria com Chico Anysio, prepara um novo projeto e estuda propostas de alguns canais de TV.

Já Russomano falou sobre a luta que empreende na Câmara, buscando a dispensa da cobrança da taxa básica das telefônicas visando facilitar a inclusão digital de todos os brasileiros.

Acervo: Biblioteca Pública SC - Hemeroteca Digital Catarinense

Agito...

CELEBRATION 15TH BIRTHDAY

Amanhã (28), mais uma balada na boate do principal hotel do sul do Estado, com Leozinho, Kalenda, Em Cima da Hora e o próprio Rolf.

Uma noite para celebrar 15 anos de sucesso de Rolf Krueger e Laguna Tourist.

Para brindar, champagne free até 00:30. Ingressos antecipados, à venda na Mormaii, do Mar Grosso.

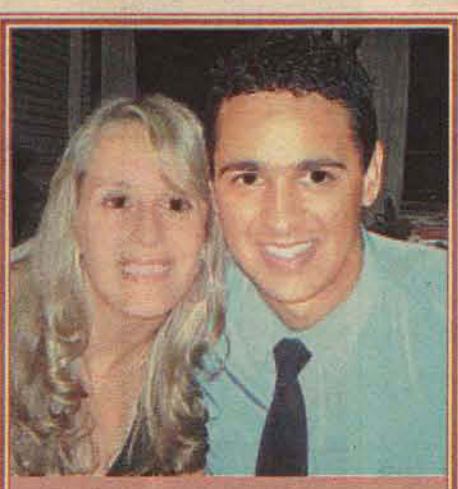

O amor é lindo! E difícil é encontrar quem duvide. Esta semana a coluna traz o feliz casal Laise Moreira e Gustavo Vieira.

Aproveitando a passagem da ex BBB, Fany pelo Mar del Rosa, em Imbituba, a lagunense Paula Carneiro Maurício não pensou duas vezes e deixou registrado seu encontro com a modelo.

Giovana da Silva Pereira, que cursa Secretariado, festejou aniversário no último dia 20. Ela gosta de viajar, música, praia e muito esporte.

Em total sintonia, Rubia Borges e João Junior.

Adivinhe quem é?

Nossa focalizada é Isabella Tasso Pereira, no detalhe com 5 anos, hoje com 15, estudante do 1º ano do Ensino Médio, na Fundação Bradesco.

Agenda

No Mar Grosso, o ambiente que já virou referência para o sul catarinense, sempre reunindo um público seleto, com o melhor dos petiscos (camarão da Laguna, ostra e peixes nobres). Música ao vivo hoje com Gilson, amanhã com Macuco e segunda-feira com Sangue da Ilha. Fone 3647.2202.

BECO DA LUA – Nova balada, amanhã (28), com a banda Ravel.

Acervo: Biblioteca Pública SC - Hemeroteca Digital Catarinense

No mínimo interessantes...

João Batista Cruz

Tereza Cristina comemora dia do ferroviário

Inspirado na inauguração , a 30 de abril de 1854, da primeira ferrovia brasileira, construída pelo Barão de Mauá, Irineu Evangelista de Souza , a Ferrovia Tereza Cristina, com sua presidência radicada em Tubarão sob o comando do Engenheiro Benoni Schimitz Filho comemora , segunda feira,(30), o DIA DO FERROVIÁRIO . Não se tem dúvidas em afirmar que o progresso, especialmente nos últimos anos (mais de 10) de Tubarão e região da Amurel, além da região carbonífera procede das mãos e do cérebro dos que lideram essa força de trabalho altamente competente desta sociedade. A garantia do progresso da nossa região passa por homens e mulheres da Ferrovia Tereza Cristina que representa o futuro do nosso desenvolvimento global.

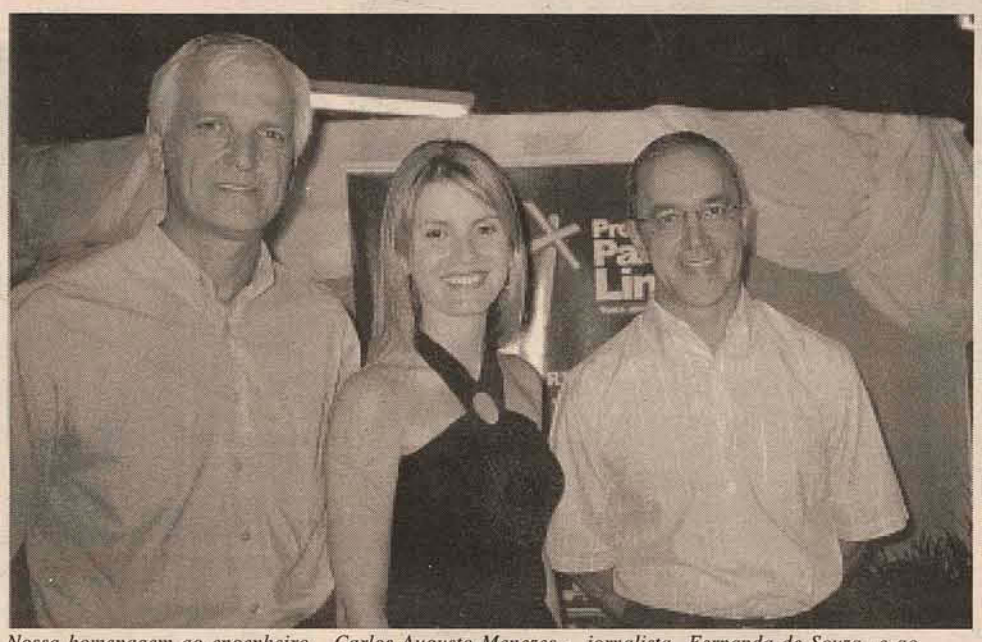

Nossa homenagem ao engenheiro Carlos Augusto Menezes , jornalista Fernanda de Souza e ao presidente Benoni Schimitz Filho.

Presidência da Xavante

A musa do carnaval lagunense 2007 – Gisele Pavanati.

A pioneira do nosso carnaval, Escola de Samba Xavante faz eleição depois de amanhã, tendo nas disputas os conhecidos Roxo, Puruca e Irani. A escola não conseguiu sair da lanterna na competição oficial deste carnaval, embora sejamos de opinião, que melhorou muito com o carnavalesco Bira. Sua estrela maior continua sendo Gisele Pavanatti, a madrinha de bateria que , sem dúvidas, é uma mulher bonita e cheia de graça.

Laguna tem Di Anita

O 1º de maio de 2007 promove a expectativa que Laguna tem com relação a produção do Trabalho. Uma realidade já produzindo bons augúrios é a existência aqui , há 6 meses da Indústria DiAnita Comércio de Massas e Biscoitos Ltda. Nesta semana visitamos a indústria de massas e ficamos empolgados com a qualidade e eficiência de seus equipamentos ultra modernos . A DiAnita implantou-se aqui como desenvolvimento da Agroforte, há 5 anos lidando com resíduos de pescados. Empresários gaúchos e paulistas são seus fundadores e não devem parar por aí, projetando com tranquilidade e segurança uma nova empresa do grupo, a se instalar também aqui, mas no ramo de ração.O diretor administrativo da Massas DiAnita , Wilton Almeida comentou a boa aceitação que o produto feito já desfruta entre Palhoça e Tubarão , devendo muito brevemente ganhar os maiores super mercados também da Laguna. A meta da empresa é atingir todo o Estado de Santa Catarina, Rio Grande do Sul e Paraná. A produção local pode fabricar 420 Kgs por hora.O nome DiAnita tem mesmo por objetivo ressaltar a grande heroína lagunense em todo o Sul do Brasil e só por isso merece ser preferida por todos nós.

PT QUER A CADEIRA DE WILLEMANN

O assunto caiu como uma bomba, nesta terça-feira, 23, no plenário da Câmara Municipal da Laguna. O PT , presidido pelo suplente de vereador José Paulo Ramos, o Zezo, que também é secretário municipal de infra-estrutura , protocolou o pedido do mandato do vereador Júlio Willemann que se mudou para o PMDB. O PT também se baseou naquela resposta do Tribunal Superior Eleitoral , que orientou que os mandatos pertencem às siglas e não aos eleitos. O sinal do PT colocou outras " barbas de molho". Sabe-se que o mesmo procedimento com relação a Willemann podem aparecer com as mudanças de partido dos vereadores João Batista dos Santos e Ronaldo Kfouri. O desdobramento do fato registrado 3a feira, não deverá ter desenvolvimento fácil. O vereador Willemann ironizou a decisão do PT , argumentando a falta de consistência da resposta e não decisão do Supremo e localizou interesses relacionados a incompatibilidade que tem com o prefeito Célio Antônio, dizendo mesmo que o prefeito quer alijá-lo do processo político do ano que vem. Embora protocolado o ofício do PT , solicitando providências da Casa , não foi lido e portanto, não estará na próxima ordem do dia da sessão legislativa. O vereador Ronaldo Kfouri, outro que poderá ser atingido se a resposta do Supremo vingar, reconheceu publicamente o drama do afastamento dizendo que se acontecer "estamos ferrados".

Bairrismo com o IPVA já

É interessante dizer aos lagunenses e lagunistas que quem paga o IPVA do seu carro, metade fica no município onde o veículo está licenciado. Você já sabia dessa? É que é comum, as pessoas mudarem de cidade e não transferirem seus automóveis, para o novo domicílio. Essa atitude dá muito prejuízo ao seu (nosso) município. A evasão com relação ao IPVA em Laguna também é considerável. Ao comprar seu automóvel faça ou transfira o emplacamento para a nossa cidade . A perda na arrecadação de impostos reflete em recursos que não são aplicados em obras para o município. Registre o documento do seu carro em Laguna.

Em Tubarão tem "caveira de burro"

Monitorei pela Rádio Santa Catarina a entrevista dada naquela cidade pelo governador Luiz Henrique da Silveira quando de sua visita no sábado (21). O governador em termos da escalação dos novos secretários regionais não acrescentou nada. Quer a indicação das lideranças regionais. Quanto a obras, Luiz Henrique acenou com a possibilidade de construir um centro de eventos em Braço do Norte e Tubarão, uma variante entre São Bonifácio e São Luiz (Imaruí) tendo em vista o interesse religioso que essa localidade terá com a beatificação de Santa Albertina, programada para outubro. Adiantou ainda que o Presídio já tem projeto e que o local de sua implantação está em sigilo, por razões óbvias. O governador, entretanto, presumindo onde todos os interesses estavam concentrados, a escolha do nosso secretário e a obra do aeroporto de Jaguaruna foi dizendo " aqui em Tubarão parece que tem "caveira de burro" em tudo, é uma brigaçada só", as "coisas não conseguem andar ".

PROMOÇÃO

FITA PARA IMPRESSORAS MATRICIAL MX80, LINHA EPSON POR R$ 2,99
E MAIS TODA LINHA DE CARTUCHOS E PAPÉIS PHOTO PAPER A PREÇOS ESPECIAIS.

Lojas no Centro e em Cabeçuda
Fone: 48 3644 1311

A foto do fato

O engenheiro Mauro Vargas Candemil, que assumirá o comando da 19a SDR de Laguna, agora em maio, já pode preparar o terno da posse. O resto é conversa!

JL Classificados

SANDRO veículos
Compramos seu carro.
COMPRA - VENDE - TROCA - FINANCIA

Marca	modelo	ano	pts	cor
GM	KADET 2.0	1997	2P	CINZA
GM	S 10 DIESEL 4X4	1998	2P	BRANCA
GM	VECTRA GL 2.0	1997	4P	PRETO
GM	S10 DLX 2.2 GNV	1996	-	VERDE
GM	CELTA SUPER	2005	4P	PRETO
RENAULT	CLIO RETI	2002	4P	BORDO
RENAULT	CLIO SEDAN COMPLETO	2002	4P	VERDE
RENAULT	SCENIC RT 1.6	2001	4P	PRETO
RENAULT	SCENIC RT 2.0	2000	4P	VERDE
RENAULT	LAGUNA	1995	4P	AZUL
FORD	ESCORT CONVERSIVÉL	1991	2P	BORDO
FORD	RANGER GNV	1997	2P	BORDO
FIAT	PALIO COMPLETO	2007	4P	PRATA
FIAT	UNO ELX	1994	2P	AZUL
FIAT	FIORINO 1.5	1998	2P	BRANCO
FIAT	TIPO 1.6	1994	4P	AZUL
FIAT	UNO 1.5 IE	1995	2P	BRANCO
FIAT	FIORINO	1994	2P	VERDE
VW	GOL CITY	2005	2P	PRATA
VW	GOL CITY FLEX	2005	2P	PRATA
VW	FUSCA 1600	1986	2P	VERDE
VW	GOL	1999	2P	BORDO
HONDA	FALCON 400	2001	-	VERDE

Av. Calistrato M. Salles, 1305 - Tel: 3644.0141 - 9986-1616

Henio Veículos
Carros 0km todas as marcas
ANTES DE COMPRAR SEU CARRO 0KM, VISITE HENIO VEÍCULOS
COMPRA - VENDE - TROCA - FINANCIA

Marca	Modelo	Ano	pts	cor
VW	PARATI 1.6	1995	2P	BORDO
VW	PARATI	2003	4P	CINZA
VW	PARATI	2000	4P	VERDE
VW	GOL TOTAL FLEX	2004	4P	PRETO
VW	GOL	2004	4P	CINZA
VW	GOL	2001	4P	BRANCO
VW	GOLF GLX	1997	4P	PRETO
VW	FOX 1.6	2004	2P	PRATA
VW	GOL	1996	2P	BORDO
VW	GOL	1999	2P	AZUL
GM	CORSA SEDÃ	1999	4P	VERDE
GM	CORSA SEDÃ	1994	4P	BRANCO
GM	CORSA SEDAN	1999	4P	BRANCO
GM	CELTA	2004	2P	VERMELHO
GM	CORSA	1997	2P	BORDO
GM	CORSA	2002	4P	BRANCO
GM	CORSA	1994	2P	CINZA
GM	CORSA	2003	4P	PRATA
FORD	FIESTA	2001	4P	BRANCO
FORD	FIESTA	1998	4P	VERDE
FORD	FIESTA 1.6 FLEX	2005	4P	PRATA
FORD	FIESTA	1998	4P	PRETO
PEUGEOT	206 COMPLETO	1999	2P	VERDE
FIAT	UNO SX	1997	2P	VERDE
FIAT	TEMPRA	1995	4P	VERDE
FIAT	TEMPRA	1997	4P	VERDE
FIAT	UNO FIRE	2002	4P	BRANCO
FIAT	PALIO FIRE	2004	4P	PRATA
FIAT	UNO	2000	4P	BRANCO
FIAT	PALIO WEEK STILE	1998	4P	CINZA
FIAT	PALIO FIRE	2004	4P	BRANCO
FIAT	PALIO	2003	4P	PRATA
FIAT	UNO FIRE	2002	4P	BRANCO
FIAT	UNO EP	1996	4P	BRANCO
MOTO	CG125 KS	2002	-	PRATA
MOTO	HONDACBX200 STRADA	1998	-	ROXA
MOTO	HONDA BIZZ ES	2005		VERDE
MOTO	HONDA BROS 150 ESD	2006	-	----------

Av. Calistrato M. Salles, 2269 - Tel: 3646.0356 - 3644.5566

Acervo: Biblioteca Pública SC - Hemeroteca Digital Catarinense

3 DE MAIO - UM CLUBE COM 100 ANOS DE HISTÓRIA

Por Letícia Ramos Carneiro

Um ilustre "morador" do Magalhães terá dia de festa no próximo dia 3. Admirada por toda a cidade, em especial por seus mais de 1.000 sócios, a Sociedade Recreativa 3 de Maio completa 100 anos de atividades, atingindo o sucesso esperado em todos os eventos que realiza, sejam eles, bailes, boates ou atividades esportivas.

Era três de maio de 1907 quando reunidos provisoriamente em uma casa, moradores do bairro do Magalhães tomaram a decisão de fundar um clube social e que se chamaria Sociedade Recreativa 3 de Maio. Daquele tempo, além das lembranças e da tradição, também sobraram atas, como a que revela que no dia 27 de julho de 1907, alguns sócios reuniram-se para eleger aquela que seria então a primeira diretoria que iria dirigir os destinos do clube no período de 1907 a 1909. Na época, como presidente foi eleito Joaquim de Souza Junior, vice presidente João Esteves Soares, 1° secretário Paulino Costa, 2° secretário Alcides Soares da Silva, tesoureiro Agostinho Gonçalves Faísca, 1° procurador Zelindro Antonio dos Santos e 2° procurador Heliodoro Thomaz da Cunha.

De lá pra cá, muita coisa mudou, além da nova sede (a antiga localizava-se onde hoje é a residência do engenheiro Vaner Palma de OLiveira), na mesma avenida João Pessoa, aliás distando poucos metros uma da outra, o clube tem passado por constantes aprimoramentos em seus dois andares, onde funcionam o salão de festas, secretaria, 2 bares, cancha de bocha, boate, sala de tv e área da churrasqueira.

Mais recentemente, entre outras ações efetuadas pela atual diretoria, podem ser relacionadas também a nova linha telefônica, o seguro de todo prédio e a informatização de todos os setores, além da construção do novo banheiro feminino, agora com poltronas, balcão em mármore, ampla sala de espera, para atender até 13 pessoas ao mesmo instante, em área de 80 m2, já concluído, o clube prossegue nas obras de construção de uma nova cozinha e do guarda volumes . A diretoria ainda se orgulha de ter adquirido também uma área de 900 m2, localizada ao lado do clube, mesmo que para tanto, tenha sido necessário muito esforço com a cobrança de taxas de manutenção pagas pelos sócios, venda de títulos, e do pequeno lucro das promoções realizadas: " Agora que já temos cinco áreas compradas e espaço suficiente,será realizada uma assembléia para que possamos decidir o que será feito com este novo espaço", adianta o presidente Jaison Domiciano.

Sabe-se que para trazer novas idéias, estão sendo planejadas visitas a outros clubes, além da montagem de projetos elaborados com o auxílio de engenheiros e arquitetos.

Hoje, a diretoria é composta pelo presidente Jaison Vieira Domiciano, vice presidente Ivoi José Vieira, 1° secretário Clóveis Valgas Viana, 2° secretário João Vieira Domiciano, 1° tesoureiro José Antônio Martins Silva, 2° tesoureiro Walmor Medeiros de Oliveira, diretor social João Brum Vargas, diretor de esporte José Adílio Pereira, diretor cultural, José Alves Fernandes, diretor jurídico dr. Natanael Coelho, diretor de patrimônio Pedro Cardoso de Oliveira e orador Dr. Juacy Ungaretti. Já o conselho deliberativo conta com Alcebíades Alves de Souza, Mario Jerônimo dos Santos, Deobrandno Isaac Nunes, Wilfredo Medeiros da Silva, Arnoldo Durval de Medeiros e Ivan Souza (Zinga). Questionado sobre a importância do clube em sua vida, o presidente Jaison foi taxativo: " Estou no cargo desde 1993, mas posso dizer que cresci e me criei trabalhando dentro do 3 de Maio. Meu pai trabalhou no buffet e foi também diretor por muitos anos. Talvez por esse motivo, a dedicação e empenho tão grande que tenho por esta sociedade, ajudando a fazer o 3 de Maio de todos nós", finaliza.

Promoções

Durante todo o ano, a S.R. 3 de Maio realiza os tradicionais bailes, boates e jantares dançantes, e há alguns anos, a volta do baile de carnaval. O Clube da Saudade 3 de Maio, fundado em 1999, também organiza eventos como as domingueiras dançantes, bingos, reuniões e teatros.

Atividades Esportivas

Na área esportiva, durante todo o ano, o clube oferece torneios de dominó, tranca e bocha, esta última em moderna cancha construída recentemente, além das aulas de ginástica feminina, um atrativo oferecido pelo clube desde 2001.

O que dizem os sócios

Ainda esta semana, procuramos alguns sócios que fizeram questão de registrar pontos de destaque do clube do Magalhães.

Para **Antônio**

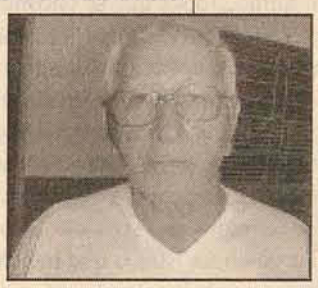

Pedro da Silveira, 77 anos, sócio desde 1973, a sua satisfação com o clube é tão grande que chegou a construir uma casa em suas proximidades. Para ele, o 3 de Maio representa importantes momentos de distração e confraternização, adiantando até que chegou a pensar em ir morar em Florianópolis mas, desistiu em função do carinho e admiração que nutre pela sociedade.

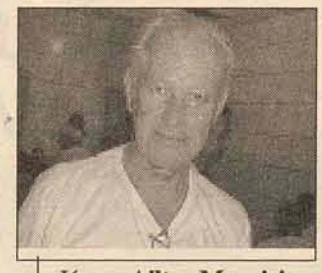

Já para **Ailton Mauricio**, o conhecido Tinho, o clube oferece muita recreação e esportes de salão. Elogia a diretoria e acha que a construção de uma quadra de esportes é o que está faltando.

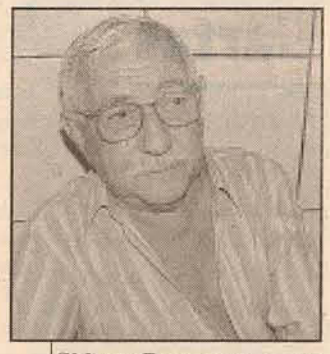

Sidney Pegorara, outro freqüentador assíduo do clube, se entusiasma ao falar do 3 de Maio, enaltecendo o trabalho da diretoria. Destaca os bailes que são realizados durante todo o ano. Defende a construção de uma piscina.

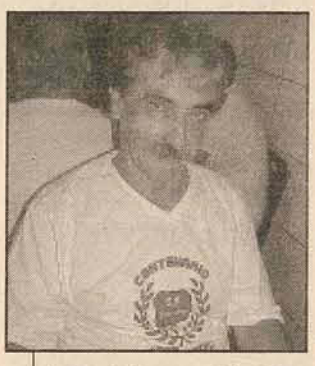

Ademir Prates Silveira, 62 anos, disse que o 3 de Maio é o seu principal lazer, onde se encontra com seus amigos para um jogo de dominó ou mesmo para as confraternizações de fim de semana.

Destaca o crescimento do clube e a dedicação dos diretores. Mesmo sabendo das dificuldades financeiras, aponta que a construção de uma quadra de esportes viria a suprir uma das necessidades imediatas, visando atender a juventude.

Alguns dos presidentes que já passaram pela entidade

Presidente	Ano
Joaquim de Sousa Junior	1907
João Esteves Soares	1914
João Queiroz Junior	1927
João Lopes de Carvalho	1929
Antonio Duarte	1932
Alberto Rosa	1934
Virgilio Lopes Cereja	1940
Presalino Lopes	1949
Rauff Edelberto Bub	1954
Melclides Soares	1956
Ângelo João Crippa	1958
José Mello	1961
Ivan Souza (Zinga)	1971
Francisco de Assis Soares	1985
Jaison Vieira Domiciano	1995

* Fonte: Secretaria do Clube.

OS VENCEDORES DO TORNEIO DE TRANCA

Depois de um grande torneio de dominó, semana passada foi a vez da Tranca movimentar os associados da Sociedade Recreativa 3 de Maio, tendo como campeã, a dupla formada por Ailton Mauricio, o Tinho e José Patrício, o Baixinho que aparecem na foto com o presidente Jaison Vieira Domiciano.

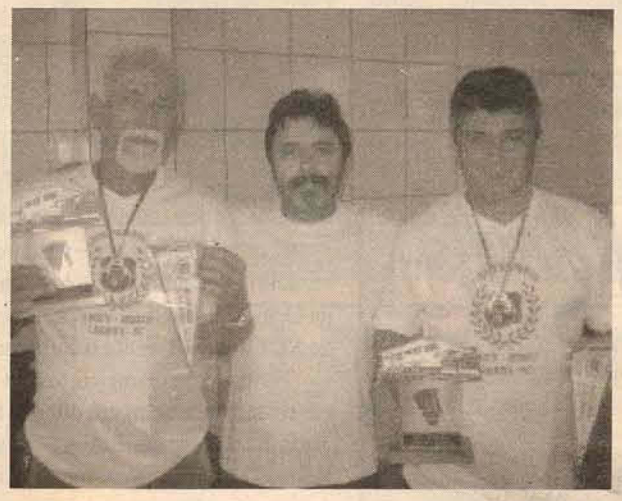

A dupla vice-campeã, formada por Mauri Wisintainer e Eledir Alves, na foto acima, tendo ao centro o diretor-proprietário do JL, Marcio Carneiro, com todos apresentando o bonito troféu, flâmulas e camisetas do centenário.

Acervo: Biblioteca Pública SC - Hemeroteca Digital Catarinense

Ronda Policial

Nos registros da Polícia Militar em Laguna, nos últimos dias, está lá : o masculino EGF, 20 anos, foi localizado por um policial militar no bairro Mar Grosso, alegando ter sido vítima de seqüestro por volta das 14h do dia 18 de abril, no município de Torres(RS), por dois masculinos, sendo levado juntamente com seu veículo, um Corsa de cor vermelha, com placas de Três Cachoeiras/RS. Após rondas, o veículo foi localizado no Mar Grosso, bem na entrada da área de Jet Ski, com a vítima sendo encaminhada a Central de Polícia, para providências.

Cartas

Dia da Ação Voluntária

A Fundação Bradesco, Unidade Escolar de Laguna, através de todos os seus colaboradores, vem agradecer a valiosa contribuição ao Dia da Ação Voluntária, realizado em 19 de março passado.

Atenciosamente

Amine Mourad Hoffmann, Diretora de Ensino

Maria da Graça D. Vieira, Assistente de Direção

Concursos

Vagas para motorista, programador e . outros

Abertas desde o dia 17 e indo até 7 de maio, as inscrições para Concurso Público destinado a formação de cadastro de reserva para o Quadro de Pessoal do Conselho Regional de Enfermagem de Santa Catarina, em Florianópolis, admitidos de acordo com o regime da Consolidação das Leis do Trabalho – CLT. Para Nível Médio Completo, para os cargos de motorista, auxiliar administrativo, programador, digitador, auxiliar de serviços gerais e recepcionista. Para Nível Superior, para os cargos de administrador, advogado, contador, secretária(o) executiva(o) e enfermeiro fiscal, curso superior completo com registro nos respectivos conselhos de classes exigidos para o exercício da atividade. Todas as informações estão disponíveis no site www.corensc.fepese.ufsc.br

Relojoaria e Ótica

Rinaldi

A sua satisfação é nosso objetivo

Crediário em até 15 pagamentos

Rua Lauro Müller, 80
Rua Marechal Deodoro, 15
Fone: 3622.0139
Tubarão

Caso de Polícia

Por Tião Lemos

Serial killer do vernáculo

Estava, naquele instante, com o dial sintonizado no Jornal do Meio-Dia, conceituado noticioso da Difusora de Laguna, uma das emissoras mais antigas de Santa Catarina, conduzido de maneira brilhante pelo âncora Celso Fernandes, meu amigo, auxiliado pelo não menos competente Sidnei Silva. O assunto em pauta, e não poderia ser outro, já que dizia respeito a dezenas de milhares de brasileiros, era o salário mínimo. Todos que se encontravam no estúdio, foram convocados por Celso para emitir opiniões e cada qual, a sua maneira, xingaram, achincalharam, enxovalharam e criticaram o governo. Oito ministros, em vinte horas ininterruptas de reunião, concluíram que se aumentassem mais de vinte reais no salário mínimo, provocariam uma hecatombe em suas contas, descontrolando a economia. Bem, eu que nõa entendo de econmia, prefiro não comentar as explicações dos rapazes do governo. Mas o que me chamouj deveras a atenção em todo aquele bombardeio de críticas indignadas foi o comentário de um tal Da Rosa, velho conhecido da turma da "latinha" - atentem que eu disse "latinha" e não "lazinha" -, que ao ser interpelado pelo âncora para falar sobre o insignificante aumento que o governo concedera ao salário mínimo, estufa o peito, ergue o apêndice nasal e, como se fosse um dos mais profundos conhecedores do assunto, em alto e bom som e em tom filosofal, manda para os milhares de receptores que estão sintonizados com a mais antiga, esta pérola que dou de graça a vocês: "Com este salário mínimo ninguém "vévi", "veteja".

Quero crer que o letrado Da Rosa tentou dizer que "com este salário mínimo ninguém vive, vegeta". Esta "pequena" gafe debito ao estado emocional do radialista.

Rui Barbosa deve ter se remexido no túmulo.

TAÇA JORGE DA OSMARINA

Com participantes de várias cidades e até do Rio de Janeiro, aconteceu aqui no fim de semana, a disputa da Taça Jorge da Osmarina de Surf, em promoção da Associação Lagunense de Surf, tendo à frente o esforçado Marcelo Massih, o Chelo.

Thomas em primeiro, João Carlos em segundo, Jonathan em terceiro e Zanini em quarto, foram os vencedores na categoria iniciante; na Junior, Diego Silva ficou em primeiro, Robson Pinheiro em segundo, Kiko em terceiro e Sander Rosa em quarto, enquanto que na Open, Alexandre Marques foi o vencedor, com Robson Pinheiro ficando em segundo, Bebeto Santiago em terceiro e Jonas Oliveira em quarto.

Em destaque os vencedores, em companhia de Marcelo Massih e Jefferson Crippa, secretário de Articulação do município.

Esportes

COPA SUL DOS CAMPEÕES

SHOW DE ESPORTE NADA, NADA E MORRE NA PRAIA

Após fazer uma brilhante campanha em todo o torneio, vencendo ou empatando todas as partidas, inclusive a primeira das finais, fora de casa, "na hora agá", eis que o time de Sertão da Estiva, em nosso município, fez a sua pior partida e acabou caindo, no último domingo, diante do Botafogo, de Imbituba, inicialmente por 1 a zero, gol de Leonardo, no tempo normal, devolvendo a derrota no domingo anterior e depois na prorrogação, por 3 a zero, o que garantiu o título da 7ª Copa Sul dos Campeões. De qualquer maneira, dirigentes e jogadores do Show de Esporte merecem os cumprimentos pelo conquista do segundo lugar.

O jogo, disputado no Estádio Aníbal Costa, em Tubarão, teve quase 4.500 pessoas presentes.

Craque do passado

Nascido em Tubarão em 15 de agosto de 1946, iniciou sua carreira, aos 15 anos, jogando pelo Realeza FC, sendo seu artilheiro. Com 16 anos foi para o EC Ferroviário,onde também foi campeão nos juniores e , de novo, artilheiro.Com 17 tornou-se profissional e foi titular de 1965 a 67, sendo novamente artilheiro do Ferrinho. Em 68 foi para o América,de Joinville,voltando para Tubarão em 1970 e novamente para o Ferroviário,sendo campeão estadual. Em 1972, foi para o Hercilio Luz e junto com Zenon, foi convocado para a Seleção Catarinense,disputando um torneio contra gaúchos e paranaenses. Nesse mesmo ano sofreu uma contusão e se afastou do futebol.Em 1983 veio residir em Laguna,onde está até hoje ao lado da esposa, Solange e dos filhos Fábio, Fabiana e Flavia,tocando a conceituada Farmácia Flávia.Claro que estamos falando de Mário Rainoldo Vieira.

Craque do futuro

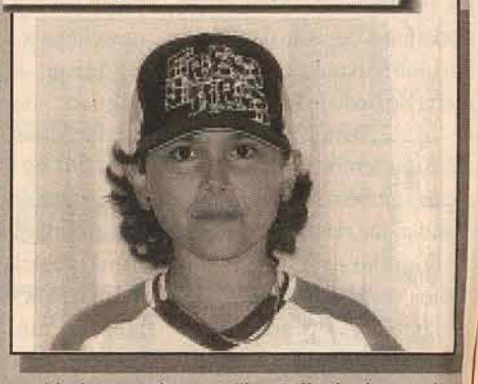

Ainda que seja outro "jargão", aí vai: neto de peixe, peixinho é. Matheus Vieira Piotrowski, 12 anos, neto do conhecido Mario Rainoldo Vieira, o veloz ponta direita do Ferrinho e América de Joinville, (quem não se lembra ?), como o avô, já mostra habilidade com a bola, jogando como atacante, driblador, pela Escolinha do Colégio Stella Maris. É torcedor do Palmeiras. É filho de Fabiana e do José Alvin Piotrowski. Vai firme Matheus!!

Cesta Básica

Pesquisa realizada ontem, às 15 horas.
Em todos os ítens, foram procurados os preços mais baixos.

PRODUTOS	1		2		3	
Açúcar Kg	União	0,99	Caravelas	1,35	Caravelas	1,19
Arroz Parbolizado Kg	Super A	0,99	Grão Duque	1,19	Kika	1,29
Feijão Preto kg	Cooperveneto	0,99	Cooperveneto	1,10	Rio Belo t2	1,09
Café 500g	União	4,99	Caboclo	4,39	Criciúma	3,89
Farinha de Trigo kg	Roseflor	0,99	Rosa Branca	1,45	Fidalga	1,12
Farinha de Mandioca Kg	Gelão	0,99	Super 10 fina	1,25	Rocha	1,15
Macarrão 500g	D. Benta	0,99	Agliari espag.	1,10	Fadiole parafuso	0,79
Batata Kg	lavada	1,84	Não Lavada	0,85	Lavada	1,34
Cebola Kg	-	1,27	-	0,99	-	0,85
Tomate Kg	-	2,98	-	2,59	-	2,71
Frango Kg	Copacol cong.	3,15	Ouro	2,69	Morgana	2,55
Carne Bovina de 1ª Kg	C. de Fora	6,35	C. Filé	5,99	C. Filé	6,38
Carne Bovina de 2ª Kg	C. C. Filé	4,98	Fraldinha	4,78	Acem	4,55
Óleo de Soja Lt	Liza	2,19	Coamo	2,10	Sadia	1,89
Ovos Dz	Meurer b.	2,49	Cooperovo b.	1,99	Avispe	2,15
Sal kg	Zizo	0,78	Miramar	0,63	Zizo	0,59
Margarina 500g	Soya	0,99	Primê	0,98	Primê	1,19
Salsicha Lt 180g	Bordon	1,39	Oderich	1,29	Anglo	1,29
Ervilha Lt 200g	Twist/Jussara	0,79	Lar	0,85	Quero	0,73
Leite Condensado Lt	Moça	1,95	Mococa	1,78	Itambé	1,89
Creme de Leite Lt	Nestlê	1,89	Itambé	1,99	Itambé	1,45
Leite Cx 1 litro	Bom Gosto	1,49	Frimesa	1,49	Dalia	1,45
Vinagre gf	Heining	0,99	Heining	0,89	Heining 750ml	0,79
Extrato de Tomate Lt	Predilecta	0,99	Petitosa	1,19	Quero	1,39
Creme Dental 90g	Condor	0,75	Clouse-up triple	0,99	Sorriso branco	1,15
Sabonete 90g	Francis s.	0,53	Suave	0,36	Lux s.	0,49
Sabão em Pó	Pop Odd	3,19	Surf	2,96	Ace	2,99
Esponja de Aço Pct	Assolan perf.	1,69	Briolux	1,66	Assolan	1,84
Papel Higiênico un	Pétala	0,25	Dalmata	0,32	Sirius	0,29
Álcool	Multialcool	3,25	Parati	3,28	Coperalcool	2,98

1 - ANGELONI 2 - TIELI 3 - ALTHOFF

Acervo: Biblioteca Pública SC - Hemeroteca Digital Catarinense

Profissional em destaque

Atender a todos com muita eficiência e simpatia deixando sempre o cliente satisfeito com os serviços oferecidos pelo Laguna Tourist Hotel. Esta é a principal meta da profissional Marilene Paulino, que há um ano e sete meses dedica-se a função de recepcionista da empresa. Feliz com o que faz, não tem dúvidas de que se encontrou em sua profissão.

Ela já foi balconista, demonstradora de produtos e até camareira, mas garante que não há nada melhor do que lidar com o público: "Sou muito comunicativa. Adoro fazer amizades. Acho que ser extrovertida ajuda e muito em minha profissão", revela a lagunense que antes de entrar no mercado de trabalho, começou o Magistério: "Como toda menina da minha época, tinha o sonho de ser professora. Iniciei o curso, mas logo vi que não era isso que queria para minha vida", explica.

Responsável por supervisionar as diárias, contas e horários dos outros recepcionistas e funcionários, a rotina da lagunense inicia por volta das oito da manhã: "Tudo muda de acordo com minha escala. Na que estou hoje posso fazer os serviços em casa pela manhã. Chego no Tourist por volta das 14:30 e só saio às 23:00. É corrido. Meu marido e minha filha sentem minha falta, mas é essa minha profissão".

A família Paulino tem história no hotel. Filha da camareira, dona Silvana, que já foi focalizada pela coluna, ela garante que a empresa representa e muito em sua vida: " Acredito que não só na minha como na de toda minha família. Tudo que temos construímos através de nosso serviço aqui." E no que depender da filha da recepcionista, Natalyn, de quatro anos, a tradição deve perpetuar por mais uma geração: " Quando vem me trazer no serviço, ela já chega dizendo que no futuro quer trabalhar aqui também. Acho que não tem jeito. O Tourist receberá mais uma funcionaria daqui alguns anos".

Para relaxar da correria do dia-a-dia, a recepcionista diz que quando está de folga gosta de estar mesmo é passeando com a família: "Sou do tipo que não para em casa. Gosto de fazer programas diferentes. Ir à um barzinho, conhecer cidades aqui da região. Sempre inovando".

Apaixonada pela cidade, Marilene já teve a experiência de morar em outra cidade, mas garante que não há nada melhor que a terra de Anita: "Morei por cinco meses em São Paulo, mas toda aquela correria e a violência de cidade grande, só mostraram o quanto a tranqüilidade de Laguna não tem preço. Não troco minha vida em Laguna por nenhum lugar do mundo", finaliza.

Bate-Bola

Ídolo: "Meu pai, Bento Paulino".
Música: "Romântica"
Livro: "Pegadas na Areia, de Margaret Fishback Powers."
Filme: "Uma linda Mulher"
Fuma? Não
Bebe? Não
Um sonho: "Ter minha casa própria."
Um sonho para a cidade:" Mais oportunidade para a população carente."

Por Letícia Carneiro

Soltas...

● A Associação dos Trabalhadores do Porto de Laguna, promovendo uma grande festa de confraternização para comemorar o feriado nacional, na próxima terça-feira, incluindo disputas de futebol, com inauguração dos novos uniformes, música, inauguração da nova mesa de sinuca e muita gastronomia.

● No dia da ação voluntária, em março último, a Fundação Bradesco, de nossa cidade promoveu 21.704 atendimentos e contou com a colaboração de 594 voluntários.

● Na quarta-feira do futebol no Mix, está semana lá estavam o Marcos Ferreira, Jair Pelegrim, Edézio Joaquim, Henio e Márcio Cardoso, Rodiney Brigido, Janio Cecy Nunes e os irmãos Erickson, Jaison e Fábio Silveira.

● Maicom Sizenando, ali de Criciuma, acaba de ganhar o seu escudeto pela Inter, de Milão, onde joga há 11 meses. Pra que não conhece, ele é sobrinho do Osvaldo e do Catega, que por alguns anos jogaram pelo nosso Laguna EC.

● O 3 de Maio, que está prestes a completar 100 anos, continua com promoções esportivas. Aqui, alguns registros com os vencedores do torneio de tranca, Tinho e Baixinho, tendo ao centro Itamar Correa; na foto 2 , dirigentes do clube, tendo em pé Natanael Coelho, Tadeu Cidade, Ivoi José Vieira e Walmor Medeiros de Oliveira e sentados José Antonio Martins Silva, Jaison Vieira Domiciano, José Adílio Pereira e Clovis Valgas Viana; por último o presidente Jaison com seu diretor Clovis. tendo ao centro Valter Gasperin e Roney Souza.

Parece que foi ontem...

Aqui, o registro histórico do momento em que o nosso Colombo Salles, então governador de Santa Catarina, em 1970, assinava o convênio com o governo federal para a construção da segunda ponte de nossa capital e que leva o seu nome. Em pé, ao lado do governador, o então seu secretário, hoje presidente do Tribunal de Contas do Estado, dr. José Carlos Pacheco.

UTI INFORMÁTICA
Juba Assistência Técnica
Av: Getúlio Vargas, nº 06, Magalhães
Fone: 9966-7003
E-mail: jubafarias@hotmail.com

PINHEIRO
Despachante e Contabilidade
RUA DUQUE DE CAXIAS, 115 - CENTRO - LAGUNA
FONE/FAX: (48) 3644.1930

LAPESCA
LAGUNA PESCADOS
Comércio Atacadista de Pescados
Av. Calistrato M. Salles - Bairro Portinho
Fone: (48) 3644-0047 / 3644-0113
E-mail: lapesca@netuno.com.br

Acervo: Biblioteca Pública SC - Hemeroteca Digital Catarinense

JORNAL DE LAGUNA

FIM DE SEMANA

Roteiro para o lazer em Laguna e região

O QUE FAZER

No Mar Grosso, o ambiente que já virou referência para o sul catarinense, sempre reunindo um público seleto, com o melhor dos petiscos (camarão da Laguna, ostra e peixes nobres). Música ao vivo hoje com Gilson, amanhã com Macuco e segunda-feira com Sangue da Ilha.. Fone 3647.2202.

BECO DA LUA – Nova balada, amanhã (28), com a banda Ravel.

RESTAURANTE TRABUCÃO - Hoje (27) Karaokê e amanhã (28), música ao vivo com a banda Carícia.

CABEÇUDA - Segunda (30), baile do trabalhador com a banda Indústria Nacional.

CENTRO SOCIAL URBANO - Domingo (29), discoteca, às 20h. No comando DJ Mazola.

3 DE MAIO - Bailes do centenário, amanhã (28), para casais, com a Edição Especial Banda Show, do Paraná, e dia 5, para a juventude com a banda Juízo Final.

PAROBÉ - Amanhã (28), no Salão Paroquial, baile com a banda Scorpion.

TOURIST - Amanhã (28), mais uma balada na boate do principal hotel do sul do Estado, com Leozinho, Kalenda, Em Cima da Hora e o próprio Rolf. Uma noite para celebrar 15 anos de sucesso de Rolf Krueger e Laguna Tourist. Para brindar, champagne free até 00:30. Ingressos antecipados, à venda na Mormaii, do Mar Grosso.

ONDE COMER

Laguna Tourist

Cozinha internacional de maior destaque na região. Diariamente, das 12 às 15h e das 20 às 23h. Aceita cartões Visa, Credicard e American Express. Na praia do Gi. Tel.: 3647-0022.

Na avenida Rio Grande do Sul, no Mar Grosso em frente ao 3º Posto de Salva-Vidas, oferecendo a famosa anchova grelhada na manteiga, tainha recheada no forno e camarão pistola entre outros pratos. Fone 3647-0899.

Mirante da Glória

Saboreando as mais deliciosas refeições, apreciando o melhor visual de Laguna. Morro da Glória, fone 3644-6488

Pizzaria da Gina

Com forno à lenha, a mais tradicional da cidade, agora oferecendo rodízio de pizzas e massas que só a Gina sabe fazer. Promoção de rodízios de pizza + buffet de massas variadasc/batata frita e frango frito de segunda à segunda à R$ 9,90. Avenida João Pinho, 540, no Mar Grosso. Tele-entrega 3647-1448.

Restaurante Caiçara

No calçadão do Mar Grosso, agora sob comando de Jaime Donario, servindo almoço e jantar diariamente. Destaque para o churrasco na chapa e tainha grelhada na chapa, linguado e congrio à Belle Meuniere. Fone: 3647-1643

Estilos

Antônio Paulo Nascimento

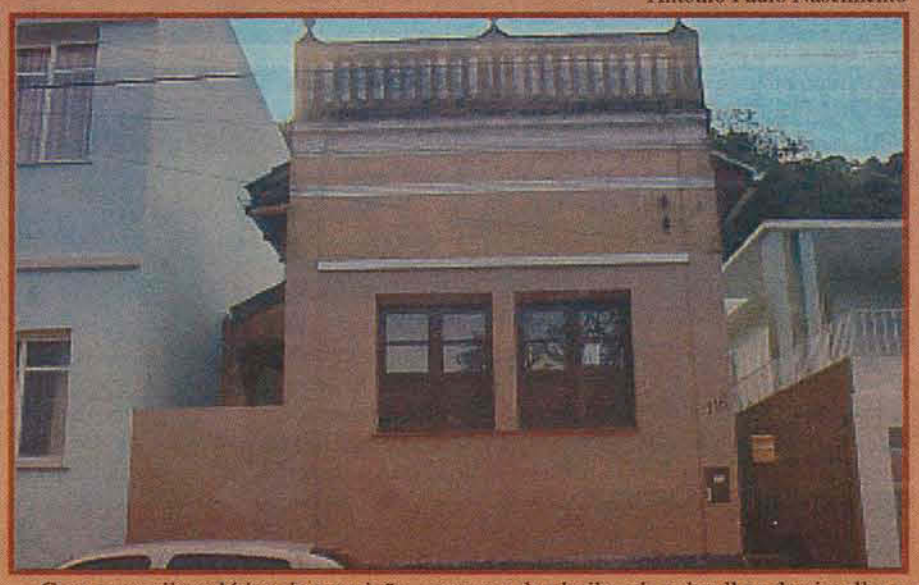

Casa em estilo eclético de transição, presença de platibanda e detalhes de cimalha e cunhais, porém ainda muito tímidos, mais de acordo com a arquitetura luso-brasileira da qual deve ter se originado, até pelo tamanho de suas esquadrias que não permitem o uso de bandeira fixa, pois geralmente eram do tipo guilhotina. Casa da travessa Luiz Nery, no centro da cidade.

Amanhã (28), dia nacional de vacinação, durante todo o dia, das 8 às 17h, funcionarão postos adicionais no Quartel da Polícia Militar, no Mar Grosso, Sociedade Recreativa 3 de Maio e Escola Ana Gondin, ambas no Magalhães, PSFs da Cohab, nos bairros Progresso, Portinho, Cabeçuda e região da Ilha, além da unidade do centro. A melhor maneira de se proteger contra a gripe é fazer a vacinação anual, antes de iniciar o inverno, época em que ocorrem mais casos da doença.

Outras informações com a Secretaria Municipal de Saúde, pelo fone 3644.2378.

Acervo: Biblioteca Pública SC - Hemeroteca Digital Catarinense