



**Nossos técnicos
estão sempre
aprendendo.
Mas não no
seu carro.
Página 3**

Terras de Marinha: Palestra no Tourist

O CRECI/SC - Conselho Regional de Corretores de Imóveis está anunciando para amanhã, no Salão Garibaldi, do Laguna Tourist Hotel, a palestra "Terras de Marinha", pelo professor Gilberto D'Ávila Rufino, uma das maiores autoridades brasileiras no assunto.

A inscrição por participante custará apenas 35 reais, com o valor devendo ser depositado na agência do Banco do Brasil, em Laguna, conta poupança nº 5525-2, em nome de Alvino José Júnior. Uma fax do comprovante do depósito de-

verá ser enviado para a Delegacia do Creci, fone 647-1323.

Logo após a palestra, acontecerá a solenidade de posse dos novos membros da delegacia (Alvino José Jr. e Marília Faria Pagani) e da nova diretoria da Associação dos Corretores de Imóveis de Laguna (ACL), seguida de entrega de credenciais a corretores.

Na presidência da ACL, será empossado o também corretor de imóveis Everton Candido Alves.



JORNAL DE LAGUNA

ANO VI - Nº 299 - Laguna, SC, 22 de setembro de 2000

SEMANÁRIO DO SUL CATARINENSE

R\$ 1,00

ELEIÇÕES

A busca por uma vaga na Câmara

Saiba como é obtido o quociente eleitoral e como são distribuídas as vagas

Muita discussão e pouca compreensão. Muitos eleitores e até mesmo os próprios candidatos não conhecem os critérios, na verdade complicados, para a distribuição de vagas para o Legislativo lagunense. Atento ao problema, o *JL* utilizando um exemplo hipotético, faz uma demonstração de como poderá ficar composta a nossa Câmara Municipal.

O quociente eleitoral é alcançado através da divisão do número de votos válidos (nominais e de legenda), de todos os partidos, pelo número de vagas em disputa, não sendo incluídos os votos nulos, brancos e muito menos o do eleitor que não comparecer para votar.

Em Laguna temos 29.211 eleitores. Presumindo-se uma abstenção de 7,56%, o eleito-

rado ficaria com 27.000. Calculando-se ainda que dos que comparecerão, cerca de 7,4% poderão votar em branco ou até anular o voto, logo para efeito do quociente, os votos válidos ficariam em torno de 25 mil eleitores.

Claro que é apenas uma projeção, podendo acontecer variação para cima ou para baixo. Mas mantendo-se essa hipótese, e com a nossa Câmara sendo composta por 15 vereadores, o quociente ficaria em torno de 1.666 votos (25.000 votos válidos divididos por 15). Como tudo até aqui é hipótese, o partido que não fizesse 1.666 votos não elegeria nenhum vereador. Para definir a quantidade de vereadores que cada sigla iria

eleger, é necessário que se divida o número de votos dados a cada partido e aos seus respectivos candidatos pelo quociente eleitoral. (Box 1)

Neste caso fictício, os partidos (aqui também fictícios) que não estivessem coligados com outros, dividiriam os votos válidos restantes. Só que nenhum deles atingiria o quociente eleitoral e por conseguinte, não elegeriam nenhum vereador. As duas vagas restantes seriam calculadas dividindo-se o número de votos de cada partido ou coligação da proporcional, pelo número de vagas asseguradas conforme cálculo acima, mais um. O partido que obtivesse a maior média (sobra) nessa segunda operação, elegeria o 14º vere-

ador e assim sucessivamente, até a 15ª vaga. (Box 2)

No caso de nenhum partido ou coligação atingir o quociente eleitoral, as vagas seriam preenchidas pelos 15 candidatos mais votados. Mas os candidatos, partidos ou coligações podem ficar tranquilos. O exemplo é apenas um exercício para tentar explicar, didaticamente, como é calculado o quociente eleitoral e como seriam preenchidas as demais vagas que sobrassem após a obtenção do quociente de cada partido, à luz da lei eleitoral vigente, em especial as disposições dos artigos 106 e 111 do Código Eleitoral.

Com o exemplo exposto, cada eleitor poderá fazer o exercício que desejar.

1 Utilizando números redondos, imaginemos a seguinte situação hipotética em Laguna.

Partido/Coligação	Votos	Quociente	Vagas
PGC/PBC	5.000	1.666	3
PBB	6.700	1.666	4
PNDC	6.900	1.666	4
PQD	4.800	1.666	2
PPA	1.600	1.666	0
TOTAL	25.000		13

2 No caso hipotético de Laguna, teríamos as seguintes médias de cada partido para ver qual ocuparia as vagas restantes

Partido/Coligação	Votos/vagas(+1)	Média
PGC/PBC	5.000/4 =	1.250
PBB	6.700/5 =	1.340
PNDC	6.900/5 =	1.380
2ª maior média (sobra) - 15ª vaga		
PQD	4.800/3 =	1.600
1ª maior média (sobra) - 14ª vaga		

O Poder Legislativo lagunense ficaria assim constituído

PGC/PBC	3 vereadores
PBB	4 vereadores
PNDC	5 vereadores
PQD	3 vereadores

Os 36 anos do ex-CEAL



O ex-CEAL, hoje Escola de Ensino Médio Almirante Lamego, com dois diretores, 2 secretários, 9 especialistas e 50 professores para atender 1.537 alunos, distribuídos em 39 turmas, com uma gincana interna (no detalhe), quarta-feira (20) festejou os seus 36 anos de atividades. As comemorações continuarão na próxima sexta-feira (29), com a vinda à Laguna da secretária Miriam Schlickmann, da Educação, para inaugurar as reformas internas (custeadas pelo Estado) e externas (pelo empresário Manoel Francisco de Oliveira, da CEUSA). **PÁGINA 9**

OPINIÃO

Desafios da educação básica.

Pág. 2

CONTRAPONTO

Sebrae: Lummertz lança campanha para futuros prefeitos.



Pág. 2

ESPORTE

Campeonato Amador tem dois finalistas.

Pág. 3

AGITO

Confira a movimentação noturna de Laguna e região.

Pág. 7

ARRASTÃO

Os desportistas perguntam: e o Barriga Verde?

Pág. 8

PÁGINA 11

Entulhos trazidos pelo rio Tubarão transforma a praia do Mar Grosso num verdadeiro "pinico".

Pág. 11

patachou



As melhores grifes você encontra em

**Milena Dryll
Boutique**

Nuche Dryll Center - Centro - Laguna

CONTRAPONTO

Márcio Carneiro

Já está na Internet um novo canal que traz informações com foco em SC. É o clicRBS (www.clicrbs.com.br), o novo produto para Internet da empresa RBS Online, do Grupo RBS. Através do portal, é possível saber das últimas informações que interferem nas vidas dos catarinenses. Levar a notícia em primeira mão sobre o que está acontecendo em SC é o compromisso desse portal que, além da redação própria, será alimentado pelas notícias apuradas pelas equipes de jornalistas da RBS de todas as mídias (TV, jornal e rádio). E tem mais: pelo site do clicRBS é possível mandar mensagens a todos os atletas catarinenses e brasileiros em Sydney.

• O Sebrae Nacional lançou 3ª feira (19), uma campanha nacional para que os futuros prefeitos adotem políticas de apoio às micro e pequenas empresas como fator de geração de emprego e renda nos municípios. Serão distribuídas 60 mil cartilhas entre os candidatos a prefeitos e vereadores de 5.507 municípios de todo o país, além de veiculação de publicidade em 1.000 ônibus em 17 capitais. "O Sebrae quer e tem o dever de participar do processo político. É através dele que poderemos inserir a micro e a pequena empresa definitivamente na agenda nacional de desenvolvimento", disse Vinícius Lummertz, diretor técnico da entidade.

• Movimento Nascer de Novo, amanhã às 11 horas, estará inaugurando a sede de Barbacena, com bênção das dependências e descerramento de placa comemorativa. Em seguida será servido um almoço. Finalidade da entidade é a recuperação de dependentes químicos.

• Mais de 4 mil pessoas presenciaram sábado passado a apresentação da Orquestra Sinfônica de Santa Catarina. Mas o destaque ficou com os lagunenses João Rodrigues Júnior e Teresinha Flor Bittencourt.



• De 25 a 29, o Núcleo da Unisul em Laguna promove a 1ª Semana de Turismo, contando na abertura com palestra do diretor José Arcino Silva, de Planejamento e Desenvolvimento da Santur.

• Prefeito João Gualberto Pereira deve ter um encontro com o ministro do Esporte e do Turismo, deputado Carlos Telles, e com o presidente da Embratur, Caio Carvalho. Será no próximo dia 6, na capital catarinense.

• Promotor eleitoral, dr. Marcelo Wegner, alertando a todos que, uma vez percebendo a existência de compra e venda de votos, tomar consciência de seu papel na sociedade, e representar (por escrito), colocando no documento, os fatos ocorridos, nome do representante e das pessoas envolvidas na "negociação", o local dos fatos e possíveis testemunhas e encaminhar à Promotoria Eleitoral, junto ao Fórum de Justiça. A democracia e a cidadania, são estados de espírito, que resultam em atitudes concretas, na busca do bem comum.

• Depois de realizar dias 8 de julho e 25 de agosto, duas aulas, via tvê interativa para treinar candidatos e fiscais de eleições e apurações, o PFL anuncia mais um "programa" para a próxima segunda-feira (25), das 10 às 12 horas, com transmissão a partir de São Paulo, com os participantes podendo interagir via internet e por telefone 0800 colocados à disposição. Na região, pontos de recepção em Laguna, Tubarão, São Ludgero e Araranguá.

• Pelo menos dez residências da praia do Mar Grosso, foram "visitadas" este mês pelos "amigos do alheio". Ou para sermos mais claros: por arrombadores.

• Alunos da 4ª fase de Turismo, da Unisul, hoje às 21 horas, no Salão Nobre do Colégio Stella Maris, promoverão debate com os 4 candidatos a prefeito de Laguna.

• Para João Vicente, que diariamente apresenta o Show do Rádio, pela Garibaldi, e a partir de hoje voltando ao horário tradicional das 7 da manhã, eleições aqui continuam indefinidas. Agora, garante, dependerá da performance de cada candidata nesta reta final.

• Cumprindo determinação do Fundo Nacional de Desenvolvimento da Educação (FNDE), a Prefeitura de Laguna criou o Conselho de Alimentação Escolar, constituído por representantes da sociedade civil, pais de alunos, poder executivo e professores, com validade de dois anos.

• Presidente Kid Stadler, da ABAV/SC, convidando o colonista para votar na eleição melhores do turismo em SC, prêmio Master de Turismo de Santa Catarina.

Entulhos (invisíveis para os órgãos ambientais) na praia do Mar Grosso

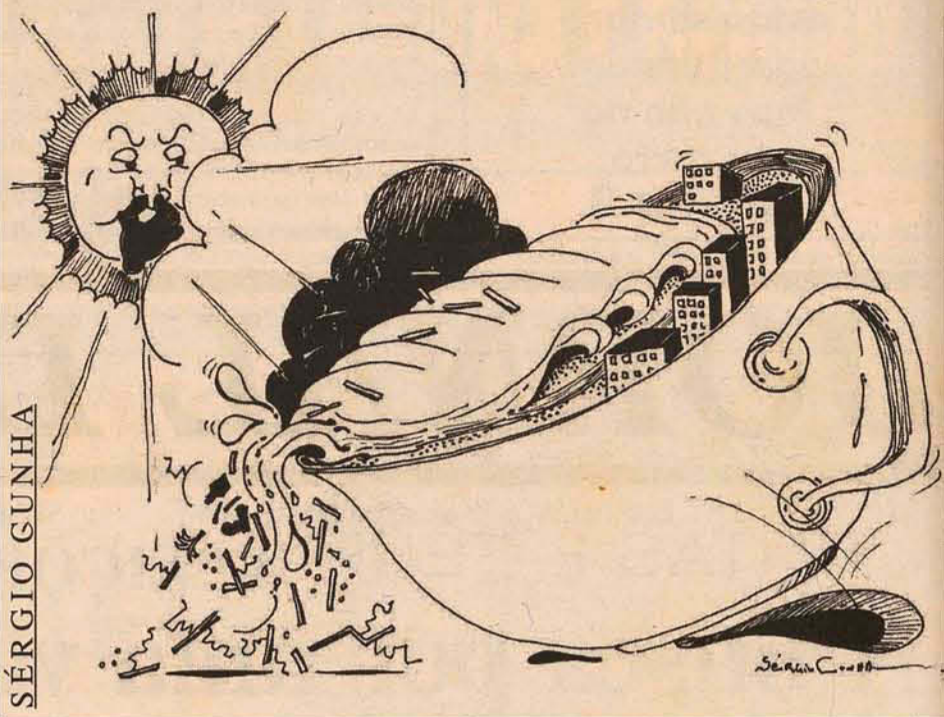

OPINIÃO

Desafios da educação básica

Miriam Schlickmann*

Santa Catarina tem-se revelado referência nacional na educação conforme atestam números preliminares do censo escolar 2000 recentemente divulgados pela Secretaria do Estado da Educação e do Desporto. Um Estado com 5 milhões de habitantes que tem em torno de 1,5 milhão de crianças, jovens e adultos nas salas de aula. Mesmo sendo confortável a sua posição no cenário nacional - mais de 98% da população de 7 a 14 anos no Ensino Fundamental, com 89,7% de aprovação e 3,6% de taxa de abandono, taxa estimada de 6,6% de analfabetos (1997) - temos grandes desafios para manter e consolidar Santa Catarina como bom exemplo no cenário nacional.

Entre nossas metas, podemos destacar a redução da distorção série/idade na educação básica, garantindo a conclusão, no mínimo, do ensino fundamental a todos os catarinenses. Hoje, a média de escolaridade ainda é de 6 anos. Devemos dobrar nossos esforços rumo à universalização do acesso ao ensino médio, investindo na expansão e melhoria da rede física e na qualificação do corpo docente. É nossa meta reduzir o abandono que ainda nos preocupa. Estamos trabalhando para que até 2005 todos os cida-

dãos catarinenses, de 15 a 17 anos, tenham acesso a uma vaga na rede pública estadual.

Em parceria e co-gestão, apostamos também num programa inovador de educação profissional. O desafio maior diz respeito à valorização dos recursos humanos da educação, através da formalização de quadros e normas que respondam às necessidades da escola.

Nestes 20 meses à frente da Secretaria da Educação, temos ainda dobrado esforços para modernizar e descentralizar o processo de gestão, garantindo autonomia escolar, e também na incorporação de novas tecnologias como instrumento moderno de aprendizagem e gestão.

A superação dos diversos problemas pressupõe, e será resultado, do regime de cooperação entre os entes federados - União/estados/municípios -, que preserva as autonomias criativas das comunidades e consolida o dever público de viabilizar acesso, permanência e aprendizagem às crianças, jovens e adultos de Santa Catarina.

Secretária estadual da Educação e do Desporto

Concorrência pública GRPU/SC 001/2000, para alienação de um terreno urbano medindo 8.710,10 m², ali na avenida Calixtrato Müller Salles, não teve interessado como informou ainda ontem a Gerência Regional do Patrimônio da União. Estavam "pedindo" mais de 200 mil reais. Agora, deve ser feita uma nova avaliação da área e ser marcada uma nova data.

PREVISÃO DO TEMPO PARA LAGUNA E REGIÃO

Previsão para hoje: A frente fria estará em deslocamento para o oceano, ocasionando muita nebulosidade com chuva e trovoadas melhorando a partir da tarde. As temperaturas diminuem, por causa do predomínio de nuvens e chuva. Os ventos soprarão do quadrante noroeste a sudoeste, com intensidade fraca a moderada e rajadas.

Tendência para amanhã: Uma massa de ar frio estará passando rapidamente pelo nosso litoral, ocasionando diminuição na nebulosidade e pouca chance de chuva. As temperaturas ficam mais baixas, especialmente na madrugada. Os ventos soprarão de sudeste a noroeste, fraco a moderado com rajadas.

Tendência para domingo: Uma nova frente fria estará passando pelo nosso litoral, ocasionando muitas nuvens e condições de chuva e trovoadas. As temperaturas ficarão estáveis. Os ventos soprarão de noroeste a sudeste, fraco a moderado com rajadas.

FASES DA LUA

) - Minguante - até 26/09
 O - Nova - 27/09 a 04/10
 (- Crescente - 05 a 12/10
 ● - Cheia - 13 a 19/10

TÁBUA DAS MARES

HOJE		AMANHÃ		DOMINGO	
Preamar	• Baixamar	Preamar	• Baixamar	Preamar	• Baixamar
12:15 0.6m	• 04:17 0.1m	12:54 0.7m	• 05:13 0.0m	13:26 0.7m	• 06:00 0.0m
	• 18:13 0.2m	00:06 0.4m	• 18:28 0.2m	23:54 0.4m	• 18:54 0.1m

Milena Dryll Boutique

Patachou,
 Yes Brazil, Fabricatto
 e outras grifes famosas.

NUCHE DRYLL CENTER

Rua Raulino Horn, 114, Centro - Laguna - Fone: 646.0329

9º Encontro de Corretores de Imóveis de Santa Catarina

Laguna - 23 a 25 de novembro

Palestras - Integração

Confraternização

Agende-se!

Informações: (48) 647.1323 / 9986.7790 / 9980.7115



Amador tem dois finalistas

Ao vencer o América, sábado passado, por 4 a 1, a equipe do Baixada, de Caputera, foi a primeira a garantir vaga para o cruzamento final a iniciar dia 5 de novembro. Também da chave B, o Avai do Portinho empatou com o Santa Maria em 1 gol e garantiu a

segunda vaga da chave. Quanto aos representantes da chave A, eles só serão conhecidos em outubro, após a disputa das três rodadas que faltam, além do novo jogo entre Água Verde e Botafogo, já marcado para o próximo dia 8.

Semana da Comunidade

Integrando as festividades da Semana da Comunidade, promovida pelo Centro Social Urbano, amanhã e domingo acontecerão torneios de futebol entre juvenis, veteranos, aspirantes e titulares das 6 equipes do bairro Progresso. Todos os jogos estão marcados para o campo do CSU.

Não bastasse o que já tomaram de nós, agora vêm os ingleses querendo se apossar das nossas doenças. Só faltava esta! A tal da "vaca louca", moléstia metida a besta que ataca as fêmeas do rebanho, dizem que começou por lá. Não passa de conversa fiada, pra "boi" dormir. Afirmando, pe-remptoriamente, que a primeira manifestação deste mal, se deu no interior de Jaguaruna. Está enganado quem pensa que lá só dá melancia.

Um campesino procura o escritório da Epagri e se clama a um técnico.

- Sabe, seu dotô. Acho que a minha vaquinha tá com algum problema. Faz uma semana que num come. Anda triste, amuada.

Com ares de preocupação, o funcionário escuta a histó-

CASO DE POLÍCIA

Tião Lemos Vaca louca

ria do matuto. Informado de todos os detalhes estende-lhe meia dúzia de comprimidos.

- Seu Zé. O senhor dá um comprimido destes uma vez por dia e com certeza sua vaquinha vai melhorar. É tiro e queda.

Dali uma semana, o "Seu Zé" volta ao escritório da Epagri.

- Dotô. O sinhô lembra de mim?

- Ah! Sim. O Seu Zé da vaquinha amuada, que não queria comer. E então? O senhor ministrou-lhe os comprimidos e ela voltou a comer, não foi?

- Bem, os comprimidos eu

dei. Um por dia como o sinhô mandou. Mas em vez de comer passou a dar uns pulinhos esquisitos e me estranha quando chego perto.

Com ares de espanto, o técnico, do alto de seus quase trinta anos de experiência, faz o diagnóstico...

- O quê, Seu Zé? Mas então essa sua "vaquinha tá louca".

Até que provem o contrário esta foi a primeira manifestação da doença da "vaca louca". Mesmo porque, esse fato aconteceu pra mais de dez anos. Dizem que o técnico que atendeu o Seu Zé é conhecido pelo epíteto de "Cenoura" e atualmente presta seus serviços, digo, relevantes serviços, no Escritório de Laguna. Quem duvida da história da vaquinha do Seu Zé, que pergunte a ele.

CASA NOVA
TINTAS E FERRAGENS
COM SISTEMA SELF-COLOR 
Rua Gustavo Richard, 400 - Centro - Laguna - Fone: (48) 644.0692

CARTAS
CENTRO MUNICIPAL DE CULTURA
A Prefeitura Municipal de Tubarão, através da Secretaria de Educação, Cultura e Esporte e Secretaria da Indústria, Comércio e Turismo, tem a honra de convidá-lo para a inauguração do Centro Municipal de Cultura e Museu Willy Zumblick, a acontecer no próximo dia 23 de setembro, às 10 horas na Praça Walter Zumblick.
SEMANA DA PÁTRIA
Agradecemos e registramos com imensa satisfação a presença do Jornal de Laguna na Semana da Pátria/2000 do Município de Laguna. Que tenhamos a mesma satisfação de, através de nossa contribuição, gerarmos e construímos maior independência.
Noêmia Santos de Medeiros - Secretária Mun. da Educação e Esportes

DATAS HISTÓRICAS DE LAGUNA
Semana de 22 a 28 de setembro
Dia 22/09 - 1853 - Pela primeira vez é encenada nesta data, na capital, o drama "O Pescador ou o Conde Castellar", de autoria do catarinense Álvaro Augusto de Carvalho.
Dia 23/09 - 1906 - Mais um jornal passa a circular em Laguna. É "A Palavra", que durou pouco mais de três meses.

ESTADO DE SANTA CATARINA
PODER JUDICIÁRIO
Comarca de Laguna
2ª Vara

EDITAL DE LEILÃO / PRAÇA

PRAZO DO EDITAL: 20 DIAS
O Doutor Renato Müller Bratti, Juiz de Direito, na forma da lei, etc.
FAZ SABER que, no dia 06/10/2000, às 14:40 horas, e, em segunda oportunidade, no dia 16/10/2000, às 14:40 horas, neste Juízo de Direito, situado na Rua Arcângelo Bianchini, 69, Centro, CEP 88790-000, Laguna-SC, serão levados à leilão/praca os bens descritos abaixo, consoante determinação constante dos autos nº 040.97.000973-9/0000, em que Banco do Brasil S/A promove contra Angelo Luiz Matos e outros. Bens: Um terreno situado no bairro da Roseta, desta cidade de Laguna, à Rua Anita Garibaldi, com área de 300,00m², com área construída aproximadamente de 120,00m², ou seja 12,00m de frente por 25,00m de fundos, contendo as seguintes confrontações: Frente com a citada Rua Anita Garibaldi; fundo com terreno de Dair Medeiros; extremando pelo lado norte com terras de Volnei Rodrigues, e Sul com terras de Walmor Soares, registrada no CRI desta cidade, matrícula nº 2602, lv. 2K, fls. 225. E um automóvel marca VW/GOL CLI 1.8, modelo 95, gasolina, cor vermelha, placas LXG5588, chassi 9BWZZ377STO86234. Avaliação: Imóvel R\$ 27.579,12 em 16/08/2000 e o automóvel R\$ 9.514,58 em 16/08/2000. TOTAL DA AVALIAÇÃO: R\$ 37.093,70. Os valores atribuídos aos bens serão corrigidos monetariamente até a data do leilão/praca, seguindo o mesmo rumo dado ao débito cobrado. Ônus: Recursos ou pendências: Salienta-se que, em primeiro leilão/praca, o valor do lance não poderá ser inferior a avaliação efetuada, sendo que, não ocorrendo a venda neste(a), será levado à segunda oportunidade, onde haverá a alienação a quem mais ofertar (art. 686, VI, do CPC). Caso não encontrado(s) o(s) devedor(es), fica(m) o(s) mesmo(s) cliente(s), por meio do presente, da realização da hasta pública acima descrita. E, para que chegue ao conhecimento de todos, partes e terceiros, eu, Gustavo Henrique, o digitei, e eu, Viviane Olivier Alves Serafim, Escrivã Judicial o conferi e subscrevi. Comarca de Laguna, 13 de setembro de 2000.
Renato Müller Bratti
Juiz de Direito



Nossos técnicos estão sempre aprendendo.
Mas não no seu carro.

Hoje em dia, só uma pessoa consegue olhar para um Volkswagen e não ver nada de novo: o técnico da Rede Volkswagen.

É que, antes de um profissional começar a trabalhar em um Concessionário Volkswagen, ele passa por um extenso programa de treinamento.

A Volkswagen mantém 29 centros de treinamento espalhados pelo Brasil e 99 tipos de cursos exclusivos, por onde passam todo ano mais de 25 mil pessoas, e conta, hoje, com mais de 14.000 técnicos treinados pela Fábrica.

Não é por acaso que a Rede Volkswagen possui Concessionários certificados com o ISO 9002. Além de todo o cuidado na seleção e treinamento de seus profissionais, a Volkswagen ainda trabalha sob a supervisão e auditoria do instituto alemão TÜV Bayern, dentro das mais rigorosas normas internacionais de qualidade.

Quer dizer: ninguém conhece melhor um Volkswagen que a Volkswagen.
Técnicos treinados pela fábrica.

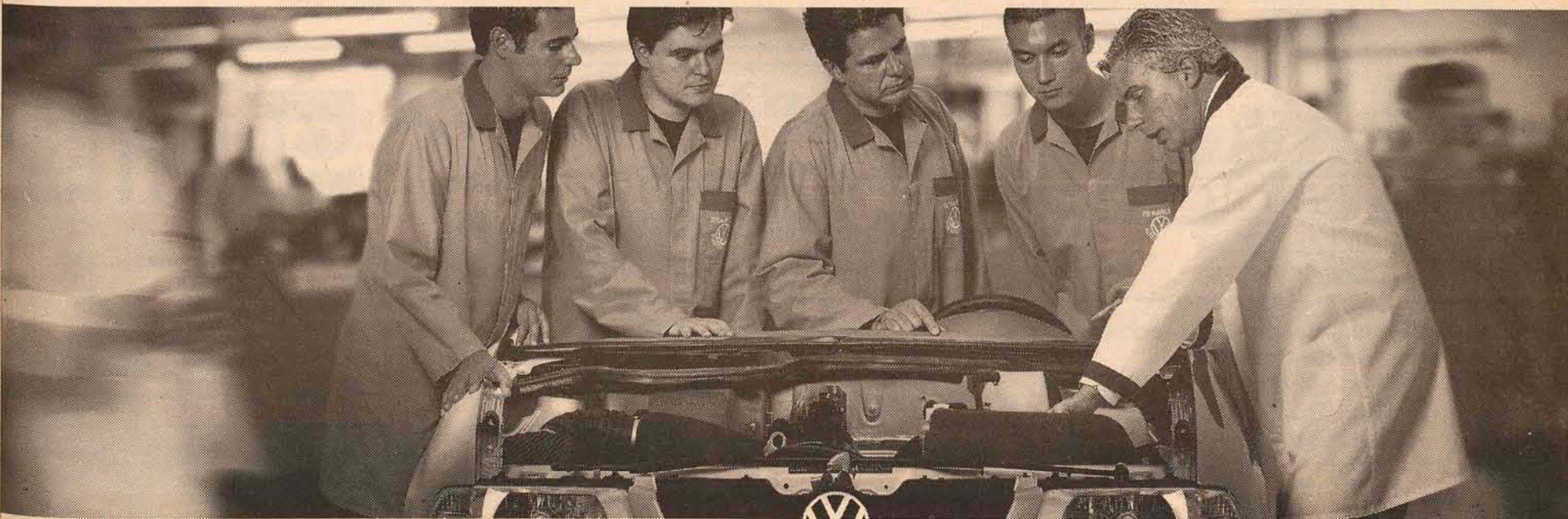

Gente humilde lagunense

Fala-se tanto em Anita
Jerônimo Coelho e sua glória,
Domingos Brito e seus filhos
Vultos da nossa história.

É preciso que cada bom cidadão
Tenha sempre em sua mente,
Toda história de Laguna,
Do passado e do presente.

Fala-se tanto de Lamego e Ulysséas
Da República Juliana, divisa da liberdade,
João de Magalhães, Rafael Pinto Bandeira,
Imorredoura memória de tanto "harriga verde".

A história começa hoje
Não podemos ficar indiferentes,
Lembrando os vultos honrados
E honrando os vultos presentes.

Não se fala em Bento Lisboa, "Bento Guitarra",
Sebastião Lisboa, seu filho de coração,
Lagunense nato e de fibra
"Sebastião Guitarra" de honrada profissão.

Três séculos de brasilidade
Presente em toda rua,
O caráter lagunense
marcado pela bravura.

Esqueceu-se de Salom Jorge Nacif,
A quem Laguna deve muita lição,
Comerciante, industrial e filatelista,
Na maçonaria, uma baluarte, um irmão.

Laguna, cidade da amizade,
Da arquitetura colonial
De um povo hospitaleiro,
Comunicativo e social.

Esquecido está Alberto Crippa,
Incansável trabalhador,
Foi prefeito desta terra de Laguna
E dela batalhador.

Assim como Márcio Carneiro
Do nosso "Jornal de Laguna",
E de tantos outros jovens
Que são da história, lacuna.

Tem tanta gente humilde esquecida,
Tantos bons prefeitos e vereadores,
Jornalistas, escritores e artistas
Desta Laguna de mil histórias e valores.

Vamos lembrar o passado
Estudar nossa memória,
Mas, deste povo presente
Vamos gravar sua história.

Luiz Alberto Lisboa (de Brasília/DF)

A PEDIDO

JOSÉ C. M. NETTO VEREADOR

1 2 3
4 5 6
7 8 9
0

Branco Corrigir Confirme

Prefeito **Joãozinho**
Vice **Batista** PPB

CARÁ
11620

ESTADO DE SANTA CATARINA SISTEMA INTEGRADO DE MULTAS DE TRÂNSITO DETRAN - DER - DPRF EDITAL DE NOTIFICAÇÃO POR INFRAÇÃO DE TRÂNSITO Nº 122 160/2000

Fundamentado nos termos do art. 281, parágrafo único, inciso II, da Lei nº 9.503, de 23/09/97, a autoridade de trânsito, ao final identificada, notifica o(s) proprietário(s) do(s) veículo(s) abaixo especificado(s), da autuação pelo cometimento da(s) infração(ões) respectiva(s), podendo, caso queira, no prazo de 15 (quinze) dias, apresentar defesa preliminar ou ainda informar o verdadeiro infrator, conforme disposto no art. 257, parágrafo 7 da mesma Lei, combinado com a Resolução nº 017/98, do Contran. Sendo pessoa jurídica o proprietário do veículo, a não indicação do condutor implicará nas sanções do art. 257, parágrafo 8, do CTB.

Nº. DA PLACA	AUTO DE INFRAÇÃO	NOME DO PROPRIETÁRIO/CONDUTOR	COD. DA INFRAÇÃO
BRF4704	55667818	CONRADO MOREIRA	516
BRF4704	55667819	CONRADO MOREIRA	859
LZJ5696	55669578	FATIMA DOS SANTOS PASSOS	556
LZV3057	55669315	SILVIO PAES	612
LZV7153	55669577	PEDRO PAULO DOS SANTOS	556
MAF1498	55669428	WALDY SANT'ANNA JUNIOR	555
MAY2444	55669427	WELBER GUEDES DE MORAIS	554

ENQUADRAMENTO: 516 = CTB 165; 554 = CTB 181 XVII; 555 = CTB 181 XVIII; 556 = CTB 181 XIX; 612 = CTB 214 I; 659 = CTB 230 V

Transcorrido o prazo acima, sem a apresentação de defesa preliminar, ou por seu indeferimento, fica(m) o(s) notificado(s) cliente(s) da imposição da penalidade nos termos do art. 282 da Lei nº 9.503, de 23/09/97, e seus parágrafos 4 e 5 (acrescidos pela Lei 9.602/98), para, em 30 dias, efetuar o pagamento ou, querendo, ainda, apresentar recurso a JARI. Os prazos acima referidos entram em vigor na data da publicação deste Edital.
Laguna/SC, em 24 de Agosto de 2000.

Aníbal Jeremias
Delegado Regional de Polícia

JORNAL DE LAGUNA

EXPEDIENTE

Jornal de Laguna Ltda.

CGC/MF 00.394.598/0001-40

Registrado no Cartório de Registros Especiais,
Títulos e Documentos sob nº 433

Diretor/Editor: Márcio M. Carneiro - DRT 299

Rua Raulino Horn - 1º Andar

Galeria AM Center

Caixa Postal 147 - Fone/fax: 0**(48) 646.1385

JL ONLINE

A versão internet do Jornal de Laguna

E-mail: jlaguna@seanet.com.br

Home Page: www.seanet.com.br/jornaldelaguna

Laguna - Santa Catarina

Impresso no Diário Catarinense

JL Criança



CRISTIAN F. DE SOUZA
Torcedor "fanático" do Flamengo,
é estudante da Escola Municipal
Elizabeth Ulysséa Arantes. É filho
de Custódia (Fernandes) e Antônio
de Souza.



SARA F. DE OLIVEIRA
A linda garotinha da foto, come-
mora neste domingo (24), seu 1º
aniversário, ao lado de seus pais
Glória (Corrêa Fortunato) e
Sandro Luiz de Oliveira, dos padri-
nhos Roberta de Oliveira e José
Carlos dos Passos Martins, além de
outros familiares.



MATHEUS DE SOUZA VIEIRA
Alegria da mamãe Mirelli Vieira
de Souza, ele tem 7 aninhos, cursa
a 1ª série no Colégio Stella Maris
e já está fazendo computação no
SESC.



PAULA ALVES ELIAS
Filha de Sandra (Alves) e José Pau-
lo Elias, é estudante da Escola
Municipal Elizabeth Ulysséa
Arantes.



VALESKA VICENTE
Estudante do CAIC, é filho de Mar-
ta (Pereira Vicente) e Jucemar C.
Antônio.



BRUNA ALVES
Outro estudante da E.M. Elizabeth
Ulysséa Arantes (CAIC), também
torce para o rubro negro carioca.
É filho de Suzana (Alves) e Juarez
Elias.

TRANSPORTADORA



ACIONE NOSSA EFICIÊNCIA
PARA SUA TRANQUILIDADE

MATRIZ: Rua Gentil Portugal do Brasil, 55 - Vila Magnesita - Belo Horizonte - MG

Fone: (31) 361-0566 - Telefax: (31) 361-0606

Filiais: São Paulo (SP) - Fone: (11) 229.9366 - Telefax: (11) 3326.0218 • Piracicaba (SP) - Fone: (19) 434.9923 - Telefax: (19) 421.2782 • Rio de Janeiro (RJ) - Fone: (21) 290.0448 • Recife (PE) - Fone: (81) 341.3577 • Salvador (BA) - Fone: (71) 301.9602 • Viana (ES) - Fone: (27) 255.1409 • Porto Alegre (RS) - Fone: (51) 343.1642/343.6987 • Divinópolis (MG) - Fone: (37) 222.2099 • Campina Grande (PB) - Fone: (83) 331.1090 • Belo Horizonte (MG) - Fone: (31) 361.0566 • Ipatinga (MG) - Fone: (31) 822.3247 • Volta Redonda (RJ) - Fone: (24) 342.9433 • Montevideo (Uruguai) • Chuí (RS) • Fortaleza (CE)

PONTOS DE TÁXI

MERCADO PÚBLICO MUNICIPAL

FONE: 644.0582 - PONTO Nº 5

ISAÍAS SOARES - VERSAILLES

PLACA MAR-4849

FONES: 9986.1967 E 644.1657

Acervo: Biblioteca Pública SC - Hemeroteca Digital Catarinense

PINHEIRO

Despachante e Contabilidade

Rua Duque de Caxias, 115 - Centro

Fone/fax: (48) 644.1930

FOLCLORE

Tabus alimentares

O comer e o beber, principalmente, os usos e costumes alimentares estão impregnados dessas sobrevivências. Algumas ainda se justificam. Têm uma certa lógica. Outras, porém, já se fossilizaram. Perderam a razão de ser, o fundamento mesmo da existência. Embora persistam ainda, lembradas na voz do povo, provocam mais riso do que medo. Aqui estão alguns tabus alimentares, que fui anotando sem preocupação de cotejá-los com tradições semelhantes noutras áreas.

Mesa - Acima da sua utilidade, a mesa das refeições representa para o homem do povo um objeto quase sagrado. Assim, faz mal sentar em cima. Deitar ou dormir em cima faz mal ainda maior, porque atrasa o dono da casa. Não se deve também botar dinheiro em cima, porque traz infelicidade. Sentar-se na mesa 13 pessoas, é certo que uma delas morrerá em breve. E esta última superstição está ligada à Ceia Larga de Jesus Cristo. Foram doze apóstolos e Cristo. O resultado é que Judas traiu o Mestre.

Do episódio bíblico é que decorre a fatalidade do número 13.

Toalha - Quem almoça com toalha pelo avesso não enche a barriga.

Hora do almoço - Negar esmola na hora do almoço ou do jantar atrasa a pessoa.

Talheres e louça - Se o sujeito está comendo e cai um talher, o fato tem uma significação. É aviso de visita próxima. Se for um garfo será um homem; se for uma faca, mulher. Também quando se bota na mesa uma xícara de um tipo e o pires de outro, diz-se que não se deve aceitar, para não ser mal casado.

Comer com a mão - Quem come com as mãos e lambe os dedos fica sovi-na.

Outros avisos - Quando se oferece uma comida qualquer e o alimento cai da mão, - é porque a pessoa deu com pena. Se a comida cai da boca, algum parente está passando fome. Engasgar-se com saliva é anúncio de contrariedade ou comida boa. Comer cantando faz mal. E quem come e não se benze, tudo quanto é mal lhe vem.

Água - A pessoa que está engomando

não deve beber água fria, para não estopora. Quem quiser ficar com a fala fina, que beba água quente ao meio-dia. Tomar água e coalhada em seguida não faz mal nenhum. Mas, se tomar coalhada e beber água é o mesmo que está tomando veneno. Chupar cana e beber água dá diabete. Não se deve beber água com vela acesa na mão e nem dormir com sede porque faz mal. E para descobrir segredos de outra pessoa não há como beber sobejo.

Café - Beber café e água em seguida, além de estragar os dentes, pode estopora. Quem toma café, fica preto. Tomar café e sair ao vento também pode se estopora. E para tirar o sono, de noite, o café é infalível.

Leite - Tomar leite e chupar manga, faz mal como o diabo. Envenena. Outros alimentos perigosos são, por exemplo, comer batata com leite ou leite com laranja. Leite com cavala (peixe) já tem morto gente.

Sal - Comprar sal à noite, traz desgraça para o comprador e vendedor. Faz mal emprestar sal ou agulha ao vizinho. Para botar visita fora, não há como sal no fogo ou chapéu de sol virado de cabeça para baixo. E quem quiser brigar com o vizinho, que empreste sal ou dê fogo em dia de sexta-feira.

Queijo - Quem come casca de queijo fica burro.

Pão - Jogar pão no chão faz mal. A pessoa acaba na miséria. Mas, se quiser jogar, beije antes o pão.

Bebidas - Não beba na boca da garrafa, para não ficar beberrão. Vinho derramado na mesa é anúncio de felicidade. Mas, quem quiser morrer, que coma fígado com cachaça ou peixe com cachaça. Queijo de coalha com aguardente é perigoso. Mas há também quem diga que panelada sem cachaça faz mal...

Came de peixe e galinha - Dá congestão, comer carne verde e deitar-se em seguida. Comer carne verde e peixe em seguida dá uma doença de descascar. Dizem também que faz crescer as orelhas. E tenham medo de chupar os ossos das costelas de porco, porque dá fome canina. Quando há carne e peixe na mesa, deve-se comer primeiro carne, porque diz o ditado: "Se quer que a morte o deixe, coma carne, depois peixe".

Frutas - Se quiser embriagar-se, basta chupar cana pela manhã. Para evitar de cortar a boca, não coma a rodela do abacaxi. Mas, se moça soubesse como limão faz mal, não passava nunca debaixo de um pé de limoeiro. Come a honra. Limão é como cebola: Não gosta de moça. Em compensação, abacate e amendoim, excitantes sexuais, - diz o povo, - estão aí mesmo.

Depois da refeição - Não esqueçam que faz muito mal, depois do almoço, fazer barba, cortar unha e cabelo.

(MELO, Veríssimo de. Xarías e canguleiros; ensaios de folclore e antropologia social aplicada)

RELÍQUIAS

Coleção de leques de cetim, de várias procedências. Em exposição permanente no Museu Anita Garibaldi, diariamente, no horário comercial.

FOTO: BACHA

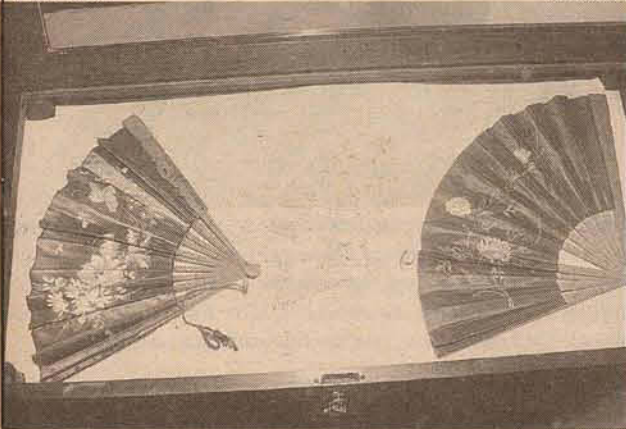

CANTINHO POÉTICO

Atanazio Mário Fernandes Lameira atanazio@seanet.com.br

Perdoa

Perdoa esse jeito tristonho calado
Perdoa esse coração assustado agitado
Perdoa esse pobre cansado malhado
Perdoa esse tempo perdido magoado esquecido
Perdoa todo amor

desperdiçado inútil, ilhado
Perdoa se lhe fiz Infeliz
Perdoa o abraço que neguei
Perdoa a história sem vitória
Perdoa alguém que quer além
Perdoa tudo isso e vem

LAGUNA ONTEM...

Rua Gustavo Richard, aparecendo à direita, a antiga Estação Rodoviária, em 1959.



...E HOJE!

No mesmo ângulo, hoje com a estação dando lugar a um estacionamento.

FOTOS: BACHA



Provedor Internet SeaNet

O SEU PROVEDOR PARA LAGUNA E REGIÃO
Av. Colombo M. Salles, 103 - Sala 4
Centro Comercial Leni's
www.seanet.com.br
seanet@seanet.com.br

FONES: (48) 646.1364 9986.7647

A PEDIDO

45645
LUIZ DO BESC
Candidato a Vereador - PSDB
Laguna, SC

FARMÁCIA FLÁVIA
de Mário Rainoldo Vieira
CHEQUE PARA 30 E 60 DIAS
ABERTA DAS 7:30 ÀS 22 HORAS
Servir cada vez melhor é nosso objetivo maior
Avenida Senador Gallotti, 143 - Mar Grosso - Laguna
DISK-FARMÁCIA FONE 647-1322

PARÓQUIA SANTO ANTÔNIO DOS ANJOS
PROGRAMAÇÃO - DE HOJE A 28 DE SETEMBRO

Hoje, 19 horas, missa e reunião do CPC no Mar Grosso; 19:30h, Escola Catequética no Centro Cultural.

Amanhã, 14 horas, no Centro Cultural, reunião dos agentes Min. Visitação; 17h, missa na Capela do Mar Grosso; 19h, missas no Centro Cultural e em Nova Fazenda.

Domingo, missas às 8h no bairro Progresso, 9h no Portinho e 19h no Centro Cultural.

Segunda-feira, 19 horas missas no Centro Cultural e em Barbacena (reunião do CPC).

Terça-feira, 6:30 e 19 horas, Missa de Santo Antônio no Centro Cultural

Quarta-feira, dia 27, no Centro Cultural, 13:30 horas, reuniões com agentes da Pastoral da Saúde, coordenadores paroquiais da Pastoral da Criança e do CPC da Matriz.

Quinta-feira, 19 horas, missas no Centro Cultural e na Barranqueira (reunião do CPC).

A Classe

Aniversariando na próxima terça-feira (26), o artista Willy Zumblick. Na cidade azul, com certeza, todo o clã estará reunido para festejar os 87 anos do conhecido mestre.

João Siqueira, que já atuou no rádio local e hoje residindo em nossa capital, ao lado da mulher e filhos, está virando a folhinha nesta sexta-feira. Siqueira é o "locutor oficial" na chamada do JL que é veiculada pela Rádio Garibaldi.

Neyde (Bittencourt) e Romualdo Sandrini (in memoriam) e Cecília (Cardoso) e Antônio Carlos Candemil, convidando para a cerimônia religiosa do casamento de seus filhos Ana Lúcia e Patrick, a realizar-se às 20:15h, dia 27 de outubro na Capela do Colégio Coração de Jesus, na capital. Após as cerimônias, os convidados serão recepcionados no Lira Tênis Clube. Ana Lúcia é arquiteta, atuando em Florianópolis e Patrick, médico-neurologista hoje atendendo no Hospital Santa Isabel, em Blumenau.

Familiares e amigos de dona Olga de Andrade Backer, domingo passado, na Igreja Nossa Senhora de Lurdes e São Luiz, da Agrônômica, na capital, rezaram a missa de 7º dia pelo seu falecimento. Dona Olga era mãe do vereador Jaime de Andrade Backer.

Diretores Ivo José Vieira, José Antônio Martins Silva, Walmor Medeiros de Oliveira, José Adílio Pereira, João Vargas, Clóvis Valgas Viana, João Vieira Domiciano, José Alves Fernandes, Juacy Ungaretti, Luis Flora, Pedro Cardoso de Oliveira e o presidente Jaison Vieira Domiciano, em grandes atividades visando o baile de logo mais à noite.



Simara Figueiredo da Rosa e Marcelo Matos de Castro, casaram-se sábado passado na Capela Santa Teresinha. Junto com os pais, Eulina (Figueiredo) e Edson Ramos da Rosa, e Beatriz (Matos) e Edilson de Castro, após as cerimônias religiosas recepcionaram convidados no restaurante do Hotel Turismar.

Ivone de Oliveira, do Clube Divina Idade, hoje está recebendo cumprimentos pelo seu aniversário.

Derci Cândido e Almerinda Guedes de Castro, dirigentes da APAE de Laguna, dando ampla divulgação à conquista, por doação de uma Kombi, feita pela Central Geral do Dizimo de São Paulo. As duas dirigentes estão informando também que o aluno Everaldo da Silva Francisco, representará a região no Campeonato Brasileiro de Atletismo, de 6 a 9 de outubro, em São Paulo.

Sandra (Romagna) e Cristiano Rinaldi, domingo (17), festejaram o aniversário dela.

Ao lado da mulher e filhos, quem aniversariou semana passada, foi Márcio Lucas Medeiros, do Atlântico Sul Hotel.

O lagunense Gilberto Inácio Barzan, há muito radicado na capital, na próxima sexta-feira (29), colará grau em Biblioteconomia pela Universidade do Estado de Santa Catarina. Ao conhecido Ná, os nossos cumprimentos.

Shopping Tordesilhas apresentando desde 4ª feira a exposição da viagem de Pedro Álvares Cabral, intitulada "Cabral, o viajante do Rei - As origens do Brasil", numa iniciativa do Banco do Brasil. Continuará aberta à visitação pública até o próximo dia 8.

Silvana e Aroldo Fretta, na próxima quinta-feira (28), com festinha íntima, comemorarão o aniversário dele.

Chegando ao seu final hoje, na vizinha Tubarão, o 12º Simpósio Catarinense de Administração da Educação e 1º Seminário Nacional de Política e Administração da Educação. De nossa cidade, destacamos a participação de Almerinda Guedes de Castro.

Amanhã, às 20:30 horas, na Capela Santa Teresinha, do Mar Grosso, subirão ao altar, os jovens Patrícia Costa Jorge e Roberto Mattos Abrahão. Ela é filha de Margaret e Cândido Pedro Jorge, e ele de Nancy Mattos e Jorge Sidney Abrahão.

Só alegria no lar de Damianos e Karen, com o nascimento de Germano. Alegres, também estão seus avós Márcio Jorge e Terezinha e seus bisavós que, com vida, vibram por esta felicidade e que agradecem a Deus.



Elaine Cristina Constantino, estudante de Jornalismo pela Unisul, olhos castanhos, 58 quilos, 1,78m e que tem na leitura uma de suas preferências, hoje à noite representará a Associação Comercial e Industrial de Laguna, no concurso Miss Laguna, concorrendo com outras 8 candidatas, também representantes de entidades.



Buffet variado e à la carte, Carnes nobres, frutos do mar e pizzas
Praça República Juliana
Centro - Laguna

Notícia da Ilha Capital, dá conta de que a cartorária Wanda Salles (viúva do saudoso Valdemar Salles) vive momentos dos mais felizes, com a chegada do neto André, primeiro herdeiro de Cláudia (Salles) e Paulo Roberto Ramos.

Carolina e Lindomar Luís, hoje recebem cumprimentos por mais um aniversário de casamento.

Maria Alice (Teixeira) e Rogério Siqueira, formando casal dos mais participativos nas promoções benemerentes de Laguna.

Chôro novo na praça. Dia 19, veio ao mundo Maria Eduarda, filhinha de Maria Leticia e Ronaldo Kfourri Júnior. Ela veio pesando 2,7kg e medindo 47cm.

PROMOÇÃO
DIMITRI

COMPRE

1 Des-Colônia +
1 Desodorante
Spray

PREÇO
R\$ 43,50

NATURAL DO BRASIL

O Boticário

Rua Raulino Horn
Centro
Fone: 644-1809

GRÁTIS

1 Creme
Azulen

"LAGUNA" TELEMENSAGEM

AMOR APENAS R\$ 3,00
tel. 646-0382

GENUINAMENTE LAGUNENSE !!

Mensagens com fundo musical que irão emocionar a quem você ama.

APENAS R\$ 4,00
tel. 646-0382

AMOR AMIZADE

646-0382

PARA VEREADORES PD TIPPS



MÁRIO
12.614 Gato

A PEDIDO

AGITO

SHARK
Surf Shop

SHOPPING
TORDESILHAS
FONE: 646.0849

Relojoaria e Ótica
Reinaldo

A sua satisfação
é nosso objetivo
Crediciário em até
10 pagamentos

Rua Lauro Müller, 80
Rua Marechal Deodoro, 15
Fone: 622.0139 - Tubarão

FOTO BACHA
REVELAÇÃO COLOR
EM 1 HORA
FUJI IMAGE PLAZA
Praça República Juliana
Centro - Laguna - Fone: 646.0840

Voto não tem preço, tem conseqüências. Muitas vezes, o analfabeto, é o próprio candidato. Política se faz todos os dias, é o ato de convencer alguém de algo que na maioria das vezes não passa de promessas. Não anule seu direito cidadão responsável. No dia 1º de outubro, vamos fazer uma cidade melhor. Vote consciente.

O show dos Raimundos no último domingo, encerrou a 12ª Produ Sul, em Tubarão. O grupo apresentou o seu rock pesado. Quem gosta do estilo com certeza se divertiu. Estranho é o jeito que a moçada dança. Abrem uma imensa roda e começam a trocar socos, pontapés e empurrões. Quem não deve gostar muito disso são as garotas, que ficam solitárias pela periferia.

Marlon Ceratti recebeu seus amigos, em casa, para comemorar seus vinte anos. A festa regada a muita cerveja e um ótimo astral, foi uma excelente concentração para a noite de sábado.

Quem também comemorou aniversário no último sábado, foi o nosso simpático amigo Serginho Castro. Parabéns.



Aí galera, fã de chucrute e loirosas. Da esquerda para a direita, Patrícia Luerders (2ª princesa), Denie Muller Tabaldi (rainha) e Maysa Helena Kuhn (1ª princesa), da 17ª Oktoberfest que acontecerá em Blumenau, de 5 a 22 de outubro.



Karina e Eduardo Fretta (Dado), aproveitando a noite juntos, na última boate do Congresso.



As grandes amigas Carolina Kuerten e Thais Fidelis, num "click" especial para a coluna.

A participação do modelo e ator Paulo Zulu na Boate Destilaria 137, na última sexta-feira, provocou um grande agito nos ciciumenses, principalmente nas mulheres.

- Devido o grande sucesso causado pela presença de Paulo Zulu em uma das danceterias de Criciúma, a Boate Diretório (também de lá) promete trazer celebrações como Reinaldo Gianechini e Vanessa Schütz, para ilustrar a noite da capitão do carvão.

O show do grupo Harmonia do Samba foi considerado dos mais animados da Produ Sul. Além das músicas altamente dançantes, o cantor Xandi parece ter aprendido rebolar com sua namorada Carla Perez e arrancou suspiros do público feminino.

- No sábado, o show do Capital Inicial, foi um prato cheio para quem gosta do rock dos anos 80. Um fato louvável foi a grande humildade dos músicos da banda durante a coletiva e no contato com os fãs. Coisa rara nos artistas de um modo geral.

Seleção Brasileira Olímpica tem, literalmente, tirado o sono da torcida. A galera, fiel, vem acordando por volta das seis da manhã para ver "os meninos de ouro", como diz Galvão Bueno. Depois de levar um "sacode" de três a um da África do Sul, e vencer à duras penas o Japão, por um a zero, o Brasil enfrenta na próxima fase a "poderosa" seleção de Camarões. Perderam o respeito pela camisa amarela. Também, com Mozart, Marcos Paulo e Baiano, até um time formado por bêbados acredita que pode nos vencer. Deste jeito vão acabar com o mito.

Congresso - As inúmeras atrações do último fim de semana (três shows na Produ Sul), esvaziaram o bolso do pessoal e acabou refletindo no baixo público que compareceu ao Congresso no último sábado.

ZANATTATUR
Agência de Viagens e Turismo Ltda.
VIAGENS NACIONAIS E INTERNACIONAIS
TRANSPORTE SELETIVO E RECEPTIVO
Fones: (48) 644.1404 - 646.1365

Quebra cabeça
AGITO
O personagem da nossa brincadeira da edição passada, é o nosso amigo Gustavo Guedes Luz (Gugu). Agradecemos a sua namorada Karina, por nos ceder a foto.



Waldy Sant'Anna Júnior
Waldzinho
15678
PMDB

Aderbal

1 2 3
4 5 6
7 8 9
0

Branco Corrigir Confirmar

11622

A • G • E • N • D • A

HOJE
3 DE MAIO - O clube de maior atividade na cidade, em conjunto com a RBS e Secretaria de Turismo, promove hoje o baile da primavera, com eleição de Miss Laguna. Animação da banda Scorpions. Mesas e convites durante todo o dia na secretaria do clube.
COUNTRY SHOW - No bairro de Cabeçuda, ao lado do Posto do Binha, hoje terá César & Toninho e banda.

MIX - No Mar Grosso, hoje e amanhã, com música ao vivo a partir das 20 horas.
Destak - No Mar Grosso, ponto de encontro da galera durante todo o fim de semana.

AMANHÃ
MYSTURA FINA - A boate reabre suas portas amanhã, a partir das 23:30 horas, no Mar Grosso, com a Banda Iriê e DJ Tomate.

Os 36 anos do antigo CEAL, hoje Escola de Ensino Médio Almirante Lamego

A hoje Escola de Ensino Médio Almirante Lamego, tem suas raízes no antigo "Ginásio Lagunense", inaugurado a 16 de abril de 1932.

Em 1949, a Congregação do Ginásio, ampliando os seus serviços, fundou a Escola Técnica do Comércio Lagunense, que passou a funcionar sob sua responsabilidade.

Em 1950, conseguiu do Governo do Estado autorização para criar no estabelecimento, o Ensino Normal. Foi criado, então, para funcionar sob o regime de outorga de mandato a "Escola Normal Brito Peixoto" que iniciou os seus trabalhos em março do mesmo ano, sendo reconhecida pelo Governo do Estado pelo Decreto nº 669, de 29/03/50.

O Ginásio Lagunense, com todos os cursos mantidos pela sua Congregação foi encampado pelo Governo do Estado pela Lei nº 3.408, de 17/03/64 para construir o Conjunto Educacional Almirante Lamego. O curso Ginásial convertido em curso Colegial passou a denominar-se Colégio Secundário José Fernandes Martins, o curso Normal, Colégio Normal Brito Peixoto e o curso Técnico em Contabilidade, Colégio Comercial Lagunense.

O Conjunto Educacional Almirante Lamego, transferiu-se para o novo prédio, especialmente construído pelo Governo do Estado, sendo inaugurado pelo governador Celso Ramos, criador do Conjunto, no dia 20/09/1964.

Em 18/03/1970, foi criada a Escola de Aplicação



pelo Decreto nº SE-26-02-07/8.924, para funcionar no Colégio Normal Brito Peixoto.

Em 1973, foi reformado o curso de 2º grau com a implantação do Núcleo Comum pelo Parecer 164, Processo nº 236/73 do Conselho Estadual de Educação.

Em 11/11/75, pelo Parecer 331/75, foi autorizada a adaptação à Lei nº 5692/71, do Curso de Magistério (1ª a 4ª série) e o funcionamento do Curso de Auxiliar de Laboratório de Análises Químicas do Conjunto Educacional Almirante Lamego.

Em 1981, pelo Parecer nº 149/80, foi autorizado o funcionamento da Habilitação Básica em Eletricidade. Em 1982, pelo Parecer nº 79, Processo nº 05/82, ficou concedida a convalidação de estudos de 2ª série do ensino de 2º Grau reduzidos na Habilitação Básica em Eletricidade.

Em 05/03/1985, foi aprovada a criação do curso de preparação para o trabalho, pelo Parecer nº 57/85, Processo nº 682/84.

Em 23/01/95, pelo Parecer 80/96 foi autorizado o Curso Técnico de Enferma-

gem - Profort, em parceria com o Senac.

No transcorrer dos anos, depois da instalação deste prédio, o Conjunto Educacional Almirante Lamego já passou por muitas transformações em seu aspecto interior e exterior e na sua organização interna. O prédio foi largamente ampliado, as suas instalações e o seu aparelhamento foram melhorados, o currículo dos diversos Cursos têm recebido modificações acentuadas e o número de docentes e funcionários aumentou consideravelmente, como o número de alunos.

Com a reforma do Ensino Médio, Parecer nº 15/98 da Câmara de Educação Básica (CEB), do Conselho Nacional de Educação (CNE) aprovado em 01/06/1998, começou a ser implantado em janeiro através da Secretaria Estadual da Educação o reordenamento da Unidade Escolar, passando a atender somente alunos do Ensino Médio, com os cursos de Educação Geral, Magistério (Habilitação Educação Infantil e Séries Iniciais) e a terminalidade do Técnico em Enfermagem, totalizando 1.537 alunos.

Através da Portaria E/0017/SED, de 28/03/2000, o Conjunto Educacional Almirante Lamego alterou sua identificação, passando a se chamar "Escola de Ensino Médio Almirante Lamego".

Carcinicultura: Recomendações úteis

O levantamento da demanda de pós-larvas, realizado pela Epagri demonstrou a decisão dos produtores pelo aumento das densidades de cultivo, da mesma forma como vem ocorrendo nas fazendas do nordeste, como observamos na viagem técnica. A equipe técnica da Epagri e da UFSC respeitam a opção dos produtores, porém tem a obrigação de emitir o seu parecer sobre o assunto.

A Epagri e a UFSC recomendam densidades de povoamento máximas de 25 a 30 camarões/m² para viveiros em solos de baixo teor de matéria orgânica, histórico de boas produtividades e níveis de pH próximo ao ideal (em torno de 7,0). As altas densidades exigem maior dedicação quanto ao manejo alimentar, controle de parâmetros de qualidade de água, disponibilidade de aeradores e boa capacidade de renovação de água. Para viveiros em solos com alto teor de matéria orgânica, pH baixo e baixas produtividades em cultivos anteriores, a recomendação é de densidades de povoamento máximas entre 15 a 20 camarões/m². Essas recomendações estão baseadas em resultados de cultivos anteriores, resultados de experimentos desenvolvidos na Fazenda Experimental Yakult e de bibliografias sobre o cultivo em outras partes do mundo.

Segundo o oceanógrafo Sérgio Winckler da Costa, do Ciram/Epagri de Florianópolis:

"As densidades de cultivo elevadas podem trazer preju-

ízos para os produtores e para a atividade, colocando em risco a sua sustentabilidade, a exemplo de países como a Tailândia, Taiwan, China e outros, onde a intensificação dos cultivos provocou o surgimento de doenças e deterioração ambiental, derrubando as suas produções. As consequências do aumento das densidades no primeiro ciclo (povoamento de outubro) no que diz respeito ao tempo de cultivo, produtividade, sobrevivência e conversão alimentar na região de Laguna não conhecidas, já que até o presente não foram praticadas. Uma das consequências poderá ser o atraso no ciclo de cultivo em decorrência das temperaturas serem mais baixas neste período do que nos meses de janeiro, fevereiro e março". No nordeste brasileiro, os cultivos com maiores densidades demandam maiores esforços dos produtores quanto ao estabelecimento de uma rotina de práticas de manejo e controle de parâmetros de qualidade da água. Portanto, fazemos algumas recomendações consideradas essenciais para o sucesso do próximo cultivo, as quais não vinham sendo aplicadas pelos produtores de Laguna de forma sistemática, como seguem:

- Destinação de uma pessoa por fazenda responsável pela coleta de dados de qualidade da água;

- Leitura do oxigênio dissolvido na água 2 vezes ao dia, de transparência da água uma vez ao dia e temperatura 2 vezes ao dia;

- Controle da alimentação por bandeja;

- Realização de biometria (pesagem dos camarões) uma vez por semana;

- Análises semanais de parâmetros como amônia, nitrito, nitrato, pH da água.

Os dados coletados deverão ser anotados em planilhas semelhantes as utilizadas no nordeste, as quais estão sendo adaptadas para nossa realidade e posteriormente repassadas aos produtores. Um bom acompanhamento dos parâmetros além de evitar problemas com os camarões pode reduzir gastos com eletricidade e ração.

Para conseguir realizar as ações citadas acima, os produtores deverão ter em suas fazendas os seguintes equipamentos e materiais: medidor de oxigênio; salinômetro; termômetro; disco de sechi; balança; tarrafa miudeira para camarão; baldes; kit para análises de amônia, nitrato e pH; marcadores de consumo por bandeja. Recomenda-se que os materiais e equipamentos sejam adquiridos através da associação de produtores.

No início do cultivo, os coletores de dados de cada fazenda receberão treinamentos práticos sobre a utilização e manutenção dos equipamentos e as metodologias de coleta, assim como receberão acompanhamento nas primeiras coletas. O estabelecimento das rotinas acima fornecerá subsídios para o planejamento e as tomadas de decisões por parte da assistência técnica e produtores.

Você sabia que...? - O "Vannamei", camarão tipo rosa, produzido em nossas fazendas chega ao Brasil na condição de matrizes. É trazido dos países do Oceano Pacífico, pois ele não existe na costa brasileira. O motivo da escolha desta espécie é que, aliado ao seu excelente sabor, demonstra grande resistência na criação de cativeiro, permitindo a criação em altas densidades.

• 50 machos e 50 fêmeas são colocadas em tanques de reprodução onde vão se adaptar para a reprodução, recebendo uma super alimentação.

• Para acelerar o processo de liberação de óvulos, as fêmeas tem um dos olhos extirpados pelos biólogos.

• Cada fêmea produz de uma só vez de 150.000 a 200.000 óvulos, cuja metade irá eclodir e transformar-se nos Nauplius.

• Nauplius, é assim que são chamados os camarões recém-nascidos. Após dois dias de vida passam a se chamar Misis, em seguida Zoes, tudo dependendo da nova forma que tomam, até virem a se transformar em pós-larvas, já então na forma conhecida de um camarão. O camarão nascido em cativeiro é mantido e observada em laboratório até os 25 dias de idade, recebendo uma alimentação a base de algas microscópicas e artemias (pequeno crustáceo), ambos alimentos desenvolvidos também pelos biólogos no próprio laboratório. Após o vigésimo quinto dia, os pequenos camarões são transferidos para os tanques das fazendas onde além de se alimentarem com os nutrientes que vêm na água bombeada do mar, renovada em 10% diariamente, recebem uma ração granulada composta de farinha de peixe e cereais.

Palavras - "A febre aftosa não é uma zoonose, quero dizer, não é transmitida do animal para o homem. A coisa é mais no plano econômico-social. No comércio de carne bovina ou no de animais, é o maior entrave sanitário que temos. E doenças como a aftosa são hoje o maior empecilho para a exportação de animais e de produtos pecuários brasileiros". Palavras da Médica Veterinária Denise Euclides Mariano, Coordenadora de Vigilância e Programas Sanitários do Ministério da

Desenvolvimento Sustentável
Epagri Qualidade de Vida
Empresa de Pesquisa Agropecuária e Extensão Rural de Santa Catarina S.A.

RÔMULO CÉSAR ALVES SILVA, residente à rua José Costa Pereira, s/nº, Bairro Portinho, Laguna-SC, torna público que requereu junto à Fatma - Fundação do Meio Ambiente - LICENÇA AMBIENTAL DE INSTALAÇÃO (LAI), para a atividade de CARCINICULTURA com instalações no Bairro Portinho, em atendimento às exigências da Legislação Ambiental, conforme Resolução CONAMA 006/86, de 24/10/86.

PARA VEREADOR
Fábio Rosendo Vieira

PFL
Fábio da Farmácia
25147

A PEDIDO
RENATO

PARA VEREADOR
12345

LOTÉRIAS

LOTECA - Concurso 345

I	X	2
<input type="checkbox"/> Flamengo/RJ	<input type="checkbox"/> Santos/SP	<input type="checkbox"/>
<input type="checkbox"/> Fluminense/RJ	<input type="checkbox"/> Palmeiras/SP	<input type="checkbox"/>
<input type="checkbox"/> Botafogo/RJ	<input type="checkbox"/> Vitória/BA	<input type="checkbox"/>
<input type="checkbox"/> Juventude/RS	<input type="checkbox"/> Vasco/RJ	<input type="checkbox"/>
<input type="checkbox"/> Corinthians/SP	<input type="checkbox"/> Ponte Preta/SP	<input type="checkbox"/>
<input type="checkbox"/> Goiás/GO	<input type="checkbox"/> Cruzeiro/MG	<input type="checkbox"/>
<input type="checkbox"/> Guarani/SP	<input type="checkbox"/> Coritiba/PR	<input type="checkbox"/>
<input type="checkbox"/> América/MG	<input type="checkbox"/> Inter/RS	<input type="checkbox"/>
<input type="checkbox"/> Paraná/PR	<input type="checkbox"/> Bragantino/SP	<input type="checkbox"/>
<input type="checkbox"/> América/RJ	<input type="checkbox"/> S. Caetano/SP	<input type="checkbox"/>
<input type="checkbox"/> P. Desportos/SP	<input type="checkbox"/> Sport/PE	<input type="checkbox"/>
<input type="checkbox"/> Santa Cruz/PE	<input type="checkbox"/> Atlético/MG	<input type="checkbox"/>
<input type="checkbox"/> Gama/DF	<input type="checkbox"/> S. Paulo/SP	<input type="checkbox"/>

Para a próxima Oktoberfest, em Blumenau, a Ambev firmou parceria com a Secretaria de Turismo, assegurando o pagamento de R\$ 250 mil e 20% do total faturado com a venda de chope (cujo consumo está estimado em 300 mil litros) logo em torno de 120 mil reais e totalizando 370 mil reais. Aqui, quando muito, chegam na maior cara de pau e oferecem o circo...

• Diretoria do Tubarão FC pensou no Diego e trouxe um outro Maradona para a sua equipe. Ele não se parece em nada com o argentino. Mas os tubaronenses acreditam que o futebol é... digamos, quase igual.

• Tem coleguinha que não consegue esconder a "dor de cotovêlo", pelo fato do *Jornal de Laguna* continuar apartidário, sempre apresentando informação isenta e com total liberdade de opinião.

Deu no DC: Jurerê Internacional será dentro de 3 a 4 anos, um dos principais bairros residenciais do sul do País, com o padrão das construções compatível com os melhores bairros do mundo. E dizer que aqui, um projeto ainda maior recebeu uma ação na justiça.

Assinante do JL, residente em Nilópolis (RJ), dia desses ligou reclamando da demora em receber o seu exemplar que, postado aqui numa sexta-feira, tem levado 14, 20 e até 28 dias para chegar lá. Por culpa exclusiva dos Correios.

Almir Abrahão Massih, representante do setor turístico da cidade no 28º Congresso Brasileiro de Agências de Viagens e Exposição de Turismo (ABAV 2000), encerrado sábado em Salvador, voltou à Laguna informando que durante quatro dias, mais de 16 mil pessoas, entre agentes de viagens, jornalistas e profissionais do setor participaram do grande evento. No final, foi divulgada a Carta de Salvador, na qual os congressistas destacaram a necessidade da regulamentação da atividade e da modernização da legislação, reconhecendo as agências de viagens como intermediadoras de serviços. O próximo congresso da ABAV, ano que vem, acontecerá em Brasília.

Às vésperas das eleições, continuamos ouvindo promessas que, com certeza, não poderão ser cumpridas. Ainda que estejamos chegando ao terceiro milênio, a conversa fiada é a mesma de 50 anos atrás.

Pra quem achou "show de bola" o programa *No Limite*, pode pegar uma nova emoção do gênero. É o livro *Survivor - The Ultimate Game*, de Mark Burnett, que em 240 páginas revela o que rolou por trás das cenas da versão americana do programa. O livro pode ser comprado na Internet por US\$ 16,16 mais frete. Ainda de livro: o poeta gaúcho (de Uruguai) Luiz de Miranda, lançou esta semana "Trilogia do Azul, do Mar, da Madrugada e da Ventania", pela Editora Sulina.

Deu n'O Estado, coluna de Paulo Stodieck: "Nicodemo, um manezinho que saiu de casa para jogar futebol, passou o seguinte telegrama aos pais: "Cheguemo. Joguemo. Nem ganhemo e nem perdemo. Empatemo. Abracemo. Nicodemo."....

A cada temporal, a praia do Mar Grosso é transformada em verdadeiro "pinico" do rio Tubarão".

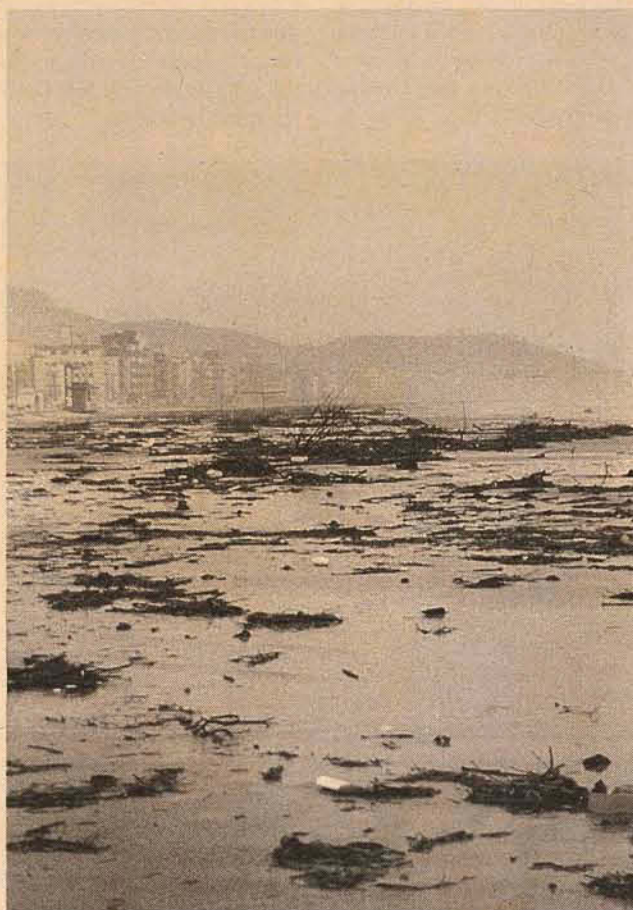

Praia do Mar Grosso, domingo pela manhã. Uma vergonha. Era só entulhos, trazidos pelo rio Tubarão. Onde estariam a FATMA, IBAMA e POLÍCIA AMBIENTAL?

Megasena - Concurso nº 237

07 • 31 • 36 • 45 • 56 • 57

Acertadores: Acumulou - Rateio: R\$ 4.344.398,18

LOTERIA FEDERAL	LOTERIA FEDERAL
16/09/2000	20/09/2000
1º - 50.381	1º - 04.376
2º - 27.311	2º - 52.718
3º - 17.230	3º - 38.515
4º - 02.280	4º - 25.452
5º - 33.329	5º - 44.475

ESTADO DE SANTA CATARINA
SISTEMA INTEGRADO DE MULTAS DE TRÂNSITO
DETRAN - DER - DPRF
EDITAL DE NOTIFICAÇÃO POR INFRAÇÃO
DE TRÂNSITO Nº 122 161/2000

Fundamentado nos termos do art. 281, parágrafo único, inciso II, da Lei nº 9.503, de 23/09/97, a autoridade de trânsito, ao final identificada, notifica o(s) proprietário(s) do(s) veículo(s) abaixo especificado(s), da autuação pelo cometimento da(s) infração(ões) respectiva(s), podendo, caso queira, no prazo de 15 (quinze) dias, apresentar defesa preliminar ou ainda informar o verdadeiro infrator, conforme disposto no art. 257, parágrafo 7 da mesma Lei, combinado com a Resolução nº 017/98, do Contran. Sendo pessoa jurídica o proprietário do veículo, a não indicação do condutor implicará nas sanções do art. 257, parágrafo 8, do CTB.

NO. DA PLACA	AUTO DE INFRAÇÃO	NOME DO PROPRIETÁRIO/CONDUTOR	COD. DA INFRAÇÃO
DMK7868	55672702	VILMAR ALBINO DA SILVA	573
IBC0208	55669579	ELVIO LUIZ ZOCCKE	501
IDH8654	55668261	MARCIO ANGELO CLAUDINO DO NASC	552
LWR2578	55669436	SONIA PATRICIA DA SILVA	588
LXM1165	55669440	EUZEBIO PIES	583
LYC1912	55668257	MARCIO DE SOUZA CORREA	704
LYQ3414	55669208	MARIA DO CARMO SANTOS DA LUZ	612
MAF7290	55669671	VANDERLEI MARTINS EVARISTO	663
MAZ3122	55669669	ALEXANDRE DA SILVA NASCIMENTO	703
MOP6140	55668258	MARCOS AURELIO FIRMIANO	704

ENQUADRAMENTO: 501 = CTB 162 I; 538 = CTB 181 I; 552 = CTB 181 XV; 573 = CTB 186; 583 = CTB 195 I; 612 = CTB 214 I; 663 = CTB 230 IX; 703 = CTB 244 I; 704 = CTB 244 II

Transcorrido o prazo acima, sem a apresentação de defesa preliminar, ou por seu indeferimento, fica(m) o(s) notificado(s) cliente(s) da imposição da penalidade nos termos do art. 282 da Lei nº 9.503, de 23/09/97, e seus parágrafos 4 e 5 (acrescidos pela Lei 9.602/98), para, em 30 dias, efetuar o pagamento ou, querendo, ainda, apresentar recurso a JARI. Os prazos acima referidos entram em vigor na data da publicação deste Edital.

Laguna/SC, em 07 de setembro de 2000.

Aníbal Jeremias
Delegado Regional de Polícia

PARA VEREADOR
NEVES DA CELES

PMDB

15655

NELSINHO
PREFEITO
DR. OSCAR VICE **PMDB**

A PEDIDO

1 2 3
4 5 6
7 8 9
0

BRANCO CORRIGE CONFIRMA

DIGITE O NÚMERO ABAIXO E

A ACIL homenageia as empresas associadas pela passagem de seu aniversário.

Amanhã
Arte & Objeto
Dia 30
Banco do Brasil

Everaldo

Vereador

14222 **PTB**

MATERIAL DE CONSTRUÇÃO É NA

IRUJAMA

Avenida João Pinho, 237 - Mar Grosso - Laguna
Fone: (48) 647.0662

ROTEIRO PARA O LAZER EM LAGUNA E REGIÃO

O QUE FAZER

3 de Maio

O clube de maior atividade na cidade, em conjunto com a RBS e Secretaria de Turismo, promove hoje o baile da primavera, com eleição de Miss Laguna. Animação da banda Scorpions. Mesas e convites durante todo o dia na secretaria do clube.

Caputera

No Salão Paroquial, baile amanhã com a banda Studium 7.

Parobé

No Salão Paroquial, baile dia 14, com a banda Studium 7.

Country Show

No bairro de Cabeçuda, ao lado do Posto do Binha, hoje terá a banda César & Toninho e banda.

Mystura Fina

Boate do Mar Grosso, amanhã apresenta festa com a banda Irié e DJ Tomate.

Atlântico

No Magalhães, amanhã, Noite do Funk.

CINEMA

Cine Laguna, junto ao Shopping Tordasilhas, apresentará **X-MEN** (hoje e de 2ª a 5ª feira, às 18:30 e 20:30h; amanhã e domingo, às 16, 18:30 e 20:30h) *Grupo de pessoas com superpoderes, consequência de alterações genéticas, luta contra o preconceito da sociedade e contra vilão que pretende dominar a raça humana. Direção de Bryan Singer, com Patrick Stewart, Ian MacKellen e Hugh Jackman.*

CINE LAGUNA
Fone 644.1694

ONDE COMER

Olympus Apart Hotel

Na av. João Pinho, nos finais de semana, oferece frango na brasa e carne assada por encomenda, pelo fone 647.0015.

Restaurante Praça Di Anita

Cozinha nota 10, com dois ambientes para atendimento personalizado. Frutos do mar e as melhores carnes. Na Praça República Juliana, abrindo de segunda a domingo. Aceita pagamento com cartões American Express, Visa, Dinners e Mastercard. Fone: 646-0911.

Ponto 10

Na av. Rio Grande do Sul, no Mar Grosso, oferecendo a tradicional "anchova grelhada na manteiga", e "tainha recheada e assada na brasa", aos domingos, com atendimento do Paulo e do Edir.

Peralta

Comandado pela família Duarte, oferecendo o churrasco tradicional. Na antiga Paixão, aberto diariamente para almoço. Fone: 644-1030.

S.R. 3 DE MAIO

apresenta

Baile da Primavera e escolha da Miss Laguna

Animação

Banda Scorpions

HOJE

Mesas na Secretaria do Clube.

Restaurante Arrastão

Entre as delícias que oferece: camarão ao Catupiry, anchova grelhada, ostras, lulas e linguado grelhado. Avenida Senador Galotti, 629, no Mar Grosso. Fone: 647-0418.

Restaurante Caiçara

Especializado em frutos do mar, a la carte, petiscos, destaque para o churrasco, tainha, congrio rosa e linguado na chapa. No calçadão da praia do Mar Grosso. Fone: 647-1643.



CLUBE BLONDIN - Próximo domingo (24), domingueira com início às 18 horas. Promoção do Clube Divina Idade, com animação da banda Status. Na foto, a domingueira dos pais, realizada dia 20 de agosto último, com o clube lotado.

Estilos

De características luso-brasileiras, porém num período mais avançado, quando as casas começaram a se isolar umas das outras, possibilitando a entrada e iluminação lateral. Aqui também nota-se a presença de porão alto, ainda não tão forte como na arquitetura eclética.

FOTO: BACIA



MIX

Aberta diariamente a partir das 18h, com videokê e música ao vivo nos finais de semana. Chope, pizza, lanches e petiscos os mais variados. No Mar Grosso, fone 647.1587.

Destak Lanches

Servindo os mais variados tipos de lanches e petiscos, bebidas quentes e geladas, telão com os melhores cliques. O point da galera bonita. Av. Senador Gallotti, no Mar Grosso.



R. Anita Garibaldi, 48. Laguna. SC. 88.790-000
fone/fax (0..48) 644-0363

Fim de Semana