

Prefeito de São João entrega balsa e constrói ginásio de esportes

José Acácio Delmônego (PFL), prefeito de São João do Itaperiú investiu CR\$ 10 milhões de cruzeiros reais na construção de uma balsa, para travessia no Rio Itapocú, fazendo a ligação Santa Luzia e Guamiranga. Está investindo mais CR\$ 30 milhões de cruzeiros reais num sofisticado ginásio de esportes no Colégio Estadual Elvira Passos.

O prefeito José Acácio Delmônego já iniciou as obras de construção do ginásio de esportes, a ser construído anexo ao Colégio Estadual Elvira Faria Passos. Em parceria com a Secretaria de Educação o ginásio vai ter um investimento na ordem de CR\$ 10 milhões de cruzeiros reais. Com uma dimensão de 30 metros por 40, o ginásio terá capacidade para 600 pessoas confortavelmente sentadas e todo complexo de restaurante, palco, churrasqueira e cabine para emissoras e um sofisticado sistema de iluminação permitindo transmissão por emissoras de TV no período noturno.

Explicou o prefeito Acácio que o ginásio será funcional para ser aproveitado

nas festas populares, como shows, festivais, quermesses. A conclusão está prevista para o aniversário da cidade, a ser comemorado no dia 29 de março, quando completará o segundo ano de emancipação e o primeiro ano de instalação.

Para a obra torna-se mais ágil, a construção é com blocos pré-moldados adquiridos na empresa M. Galpões, da cidade de Schroeder (SC). Diz o prefeito que "o ginásio é uma prioridade para os alunos terem uma educação mais descente". Todo pátio da escola receberá uma pavimentação com lajotas. Serão 1.200 metros quadrados, o Secretário de Educação Paulo Bauer que mantém um estreito laço de amizade com o prefeito Acácio Del-

mônego já assinou decreto que transformou a Escola Básica Elvira Farias Passos, em um colégio estadual.

TRANSPORTE ESCOLAR

A Fundação de Assistência ao Estudante - FAE - já comunicou à Prefeitura de São João do Itaperiú, a liberação de recursos na ordem de CR\$ 4 milhões 700 mil cruzeiros com pagamento a partir da segunda quinzena de janeiro deste ano. Com estes recursos Acácio pretende investir na aquisição de ônibus para transportes de alunos. O representante do FAE/SC, Luiz Irapuan Bessa Filho em correspondência enviada dia 17/12 confirmou a liberação à educação. Com a compra do ônibus a prefeitura de São João do Itaperiú credencia-se a participar do Programa Nacional de Transporte Escolar - PNTE.

INCENTIVO

Com incentivo dado à Educação, a prefeitura conseguiu aumentar o contingente de alunos em 93, em mais de 110%, em relação ao ano de 92. Explicou o prefeito Acácio que foram incentivos ao transporte, merenda, distribuição de passagens escolares. "Muitas crianças não estavam estudando por que moravam muito longe da escola e, isso foi sanado".



NESTA EDIÇÃO

A reprimenda de Sérgio Silva

Araquari recupera estradas vicinais

Banda Replay faz sucesso na Barra do Sul
Afif propõe guerrilha da comunicação

DICAS DE VERÃO

Os colunistas Aires Zacarias e Maria Dy Graça dando as melhores dicas das praias do Norte do Estado.

Godofredo quer Luiz Henrique como candidato do PMDB ao governo de SC

O prefeito Godofredo Moreira Gomes Filho, de São Francisco do Sul, diz que o deputado Luiz Henrique é o melhor candidato do partido ao governo. Página 7.

Tebaldi começa construir 60 casas

O secretário Marco Antônio Tebaldi começou a construção de 60 residências, com o sistema trava-blocos. Está iniciando o combate do déficit habitacional na cidade.



Carnaval na rua vai agitar Barra Velha

O prefeito Mario Celso Bittencourt (PMDB) e a Secretaria de Turismo do município já contrataram o grupo musical RAMAL 05, para comandar no período de 10 a 15 de fevereiro do CARNAVAL NA RUA. Na Lagoa de Barra Velha será armado um grande palco onde estará o grupo musical comandando as seis noites de folia. Os horários de apresentações estão definidos e serão das 18 às 22 horas. Explicou Mario Celso que a administração municipal de Barra Velha não quer atrapalhar as programações dos clubes da cidade, tirando o público dos salões.

Ao fazer um balanço do fluxo do turismo do ano de 94, o prefeito fez uma ótima revelação. Houve um crescimento de pelo menos 25% em relação ao ano de 93. "Isso deve-se ao esforço da prefeitura e dos empresários em divulgar Barra Velha nos países do MERCOSUL. "Os argentinos estão eufóricos ao descobrirem as nossas praias", disse com muito entusiasmo o prefeito Bittencourt, que para os próximos dias está programando várias promoções como jogos de vôlei em dupla, ginástica na praia, festival de areia e outras promoções que estão sendo coordenadas, mas, ainda não definidas. Para não prejudicar o comércio dos estabelecimentos que trabalham o ano todo, a Secretaria das Finanças de Barra Velha está dificultando ao máximo o comércio de ambulantes na praia.

Afif propõe "Guerrilha de Comunicação"

O empresário Guilherme Afif Domingos, Presidente da Confederação das Associações Comerciais do Brasil - CACB - prendeu a atenção, por mais de duas horas, dos 500 participantes do X Congresso Brasileiro de Jornais do Interior que a ABRAJORI realizou em Brasília. Bastante aplaudido pelos presentes, Afif propôs a adoção do voto distrital já, criticou a política tributária do Governo Federal e fez uma análise da crise vivida atualmente no País.

O ex-candidato à Presidência da República defendeu a realização de uma "guerrilha de comunicação", como forma de garantir a tomada de poder, pois só com o pleno conhecimento da verdade poderemos mudar os rumos e conciliar o Estado com a Nação Brasileira. Hoje, o Estado segue para um lado e a Nação para outro. "Já existe um processo de ruptura", afirmou Afif.

O Presidente da CACB foi muito aplaudido quando afirmou - "não adianta ser hipócrita. Temos que enfrentar as coisas como realmente são. O que precisamos, no Brasil, é de política fiscal e não de polícia fiscal. Precisamos ter uma estrutura tributária que se adapte à realidade do contribuinte brasileiro. A parafernália criada pelo Estado, de tributos em cima do cidadão, gera reação, não de desobediência civil, mas sim de sobrevivência civil, porque se ele for pagar, todos os impostos que existem, ele fecha, ele quebra".

Afif disse que existe no Brasil uma fórmula visando diminuir os custos e aumentar a produtividade, que vem sendo bastante adotada: é meio/2/3. Significa trabalhar com metade dos funcionários, pagando o dobro e tentando produzir o triplo. Isto no setor privado, porque no setor público, conforme o empresário, o que acontece é exatamente o contrário: a fórmula é 3/2/meio - o triplo de funcionários ganhando o dobro e produzindo só a metade. E Afif foi ainda mais longe nas suas críticas, afirmando que na hora em que os empresários se ajustam e estão prontos para dar um arranque, o Governo anuncia que vai aumentar a carga tributária, o que levou a Confederação a partir para a Campanha "Chega. Tem imposto saindo pelo ladrão", título com duplo sentido, muito oportuno no momento atual, como Afif deixou bem claro.

Para reverter a situação, Guilherme Afif Domingos, que afirma não ser candidato a nada e não ter partido político, trouxe uma proposta aos donos de jornais reunidos no X Congresso. É uma proposta de tomada de po-

der. "Está na hora da Nação ocupar o Estado", cuja fragilidade ele comparou ao império romano na época da decadência e ocupação pelos bárbaros. "Só que não somos bárbaros, somos civilizados", disse ele, "e aí começa a história de uma possível aliança entre nós".

A proposta da CACB pretende estabelecer uma parceria com a ABRAJORI, no sentido de estruturar uma agência de notícias que mantenha os leitores e os eleitores bem informados, como acesso a informações que hoje eles não tem. "Você tem idéia do que acontece nos bastidores do Congresso?" perguntou ele. A CACB, a mais antiga entidade de classe criada no Brasil, está colocando no computador todas as informações objetivas referentes aos parlamentares de todo o País; nome, base eleitoral, qual discurso tem feito na tribuna, como votam em questões relevantes, como por exemplo na questão do IPMF, etc. "É preciso testar a coerência dos parlamentares, que muitas vezes falam uma coisa nas bases e outra no Congresso", disse o empresário.

A parceria proposta pela CACB será vantajosa para os dois lados e vai colocar em funcionamento o que Afif chamou de "guerrilha de comunicação". Com o recebimento de informações diretas de Brasília, tanto o jornal quanto a Associação Comercial de cada comunidade terão mais força, aumentando seu poder, porque o parlamentar vai se sentir cobrado e terá que prestar contas de seus atos, junto a seus eleitores. "Andou fora da linha, pau nele, e isso é democracia", conclui Afif, na defesa da tese de que só tem o poder de mudar quem tem o poder de estruturar mecanismos de controle de seus representantes. Esse controle, entretanto, é possível apenas com o acesso a informações corretas e tempestivas, veiculadas pelo jornal de cada comunidade. Essa ligação, entre a informação e a comunidade, pode ser feita pelo jornal do interior.

Afif Domingos define o momento como estratégico para a conquista desses mecanismos. "Acho que poderemos fazer um grande barulho agora na Revisão Constitucional, pedindo a Reforma Eleitoral, a Reforma Política, a Reforma Tributária. Nós temos força para a tomada do Poder", explicou ele.

Ardoroso defensor de mudanças, Afif não esqueceu de pedi-las. "Queremos mudanças Punir é reformar. Está caindo a máscara. Temos que falar estas coisas, quase como fazer uma terapia coletiva. Temos que falar a verdade. Está torto? Está torto, vamos mudar".

Professor alerta:

"A escola no Brasil é uma zona..."

O superintendente de ensino do estado do Paraná, Antônio João Maujão, em recente palestra no Bañeirão Barra do Sul fez uma avaliação do ensino brasileiro. Pintou um retrato negro. Ele quer o ensino educando o aluno não para passar, mas, para movimentar as gigantescas engrenagens culturais brasileiras. "Ensinar: só para passar no vestibular. A escola tem grandes espaços para discutir com a sociedade, a realidade, a sensatez. Há necessidade de criar-se o sentimento de valorização educacional, divulgar e publicar o lado bom da escola. Queremos um ensino que caminhe para frente. A escola deve criar espaços de liberdade com responsabilidade. Não queremos uma escola sem autonomia, sem responsabilidade. Temos um ensino mediocre comparado à Moçambique, mas, temos tecnologia que constrói aviões e equipamentos computadorizados de primeira geração.

Deve haver consciência do empresário para investir na escola, adotá-la, como se fazem com praças públicas nos diversos municípios brasileiros. Por que não adotar um escola.? Precisamos de sentimentos éticos para mudarmos conceitos retrógrados de educação. Temos uma juventude perdida nos shoppings, que perdem muito tempo passeando, entre as estruturas metálicas dos grandes magazines. No Brasil hoje é muitos contra-pontos. No ensino de terceiro grau, as universidades públicas são as melhores, mas em compensação nos dois primeiros graus, as escolas particulares são mais procuradas pela sua excelência no ensino.

Entendemos que aqueles que recebem o ensino de 3º grau gratuito, do Estado, deveria prestar serviços públicos gratuitos para compensar o que recebeu com o dinheiro do povo.

Falando uma linguagem bem simples, digo que a Escolinha do Professor Raimundo é uma lição de que a escola como um todo no Brasil é uma zona, mas, não podemos generalizar. As esco-

las virtuosas devem ser divulgadas. Sabemos que a escola autoritária não forma bons cidadãos. Quem tem clareza para descentralizar o poder, a escola, tem competência, tem clareza, não tem medo. Centralizar tudo é egoísmo ou burrice. Quanto a reprovação, deve ter participação da família e do conselho. Há necessidade de traçarmos um perfil do aluno reprovado. É muita responsabilidade um professor reprovar um aluno por causa de meio ponto ou menos. Quem disse que meio ponto pode reprovar o aluno?

A escola precisa ser repensada, precisa ser reavaliada. Precisamos de investimentos na tecnologia escolar, porque o aluno dos anos 90 entende a linguagem da televisão.

Para termos uma escola mais próxima do povo, incentivamos no Paraná assinaturas de convênios com a CUT, CGT, para programas de escolas populares, cujos professores são escolhidos. São elaborados programas de educação ambulante com cursos para construção civil, de educação básica. São programas de apoio à alfabetização com boias-frias, com 120 salas coordenadas pela Comissão Pastoral da Terra, enquanto que o Movimento dos Sem Terras coordenam 150 turmas, apoiadas pelas prefeituras e comunidade. Todos participam da escola dos professores e interferem nos planos de aulas. Estes programas, constatamos que diminuíram gradativamente as invasões de terra no Paraná, porque há uma consciência ao direito da propriedade garantido pela Constituição Federal.

A adoção empresarial das escolas, tem boa aceitação no Paraná, pelo menos 40 empresas já aceitaram. Temos no Brasil 18 milhões de operários sub-escolarizados, que encarecem a mão de obra, por isso o Ministério da Indústria e Comércio incentiva as empresas a investir na educação de seus empregados.

Freitag outra vez discrimina servidores

O Sindicato dos Servidores Públicos Municipais de Joinville, analisando o Projeto de Lei 191/93, oriundo da Mensagem do Poder Executivo 128/93, e considerando os interesses da sua categoria, bem como os mais elevados interesses da comunidade joinvilense por um serviço público de qualidade. O Projeto é inconstitucional.

O Projeto oriundo do Poder Executivo, em que pese o "nomem juris" que se lhe queira atribuir o Poder Executivo, ou seja, que se refira a mera criação de nova tabela de vencimentos, em verdade representa concessão de reajuste salarial diferenciado - o que é vedado constitucionalmente.

Nesta diferenciação salarial que implanta reflexamente reajustes salariais diferenciados, a anisonomia é agudizada prejudicando aqueles servidores que percebem remunerações menores, contemplando com aumentos maiores aqueles que detêm cargos de Chefia ou de Secretarias.

Comprova-se, por mera análise das tabelas, que os níveis iniciais - que representam justamente o contingente de servidores de menor renda - terão uma variação em seus vencimentos de 0% a 8%, enquanto os cargos de Chefia e Secretarias o aumento varia de 87% a 159%.

Além de tudo, conspira-se o ideal programático constitucionalmente determinado de construção de uma sociedade livre, justa e solidária (Artigo 3º, I, da C.F.)

O Projeto Ofende à Lei Orgânica.

O Artigo 115 dispõe que a revisão geral dos vencimentos dos servidores dá-se em mesma época e em índice indiferenciado.

A norma mandamental do Projeto de Lei em questão - e toda norma não deve ser interpretada tão somente naquilo que explicitamente ostenta mas também naquilo que implicitamente resulta; e seu resultado efetivo é reajuste nos salários decorrente de "enquadramento" - dá reajuste diferenciado aos servidores, contrariando a Lei Orgânica, incorrendo em ilegalidades.

O Projeto Aprofunda distorções.

O Projeto oriundo do Executivo ofende o Princípio da Isonomia, pois aprofunda ainda mais as distorções históricas no quadro de salários dos servidores. A relação entre o maior e menor salários pagos pela Prefeitura acentua a sua distância, alargando um leque de iniquidade que deveria, em verdade, ser mais "fechado", como fórmula de justiça social.

O Projeto é Tecnicamente Incorreto.

O cargo de Assessor Executivo (AE) só pode ser preenchido por "funcionários de carreira", ou seja, de provimento efetivo; por disposição do Projeto do Executivo, transforma-se o cargo (AE) em "Cargo de Administração Superior", ou seja em "cargo comissionado", abrindo uma porta para admissões sem concurso público e por critérios incontrolados.

Esta falta técnica, grosseira, enseja a necessidade de um aprofundamento e uma revisão geral dos efeitos da aplicabilidade do Projeto quando da sua entrada em vigor de modo que não represente uma "brecha" à atuação "política" da administração diante da proximidade do ano eleitoral.

Inexistem Funções no Projeto.

Constata-se a falta das seguintes funções no Projeto de Lei: Biólogo, Historiador, Tradutor, Antropólogo, Educador de Museu, Recepcionista, Digitador, Encanador, Restaurador e Agente Cultural - todos pertencentes à Fundema e à Fundação Cultural de Joinville.

O Projeto de Lei antecipa uma medida que deveria ser adotada, tão somente, como decorrência da implantação do Regime Jurídico Único e Plano de Cargos e Salários.

Antecipando-se a estas medidas jurídicas, o Quadro de Vencimentos, na forma como adotado, não conta com qualquer dispositivo regulamentar da dinâmica evolutiva das carreiras

que alberga. E portanto, um "quadro estático", no qual os servidores não terão definidos os meios e critérios de seu avanço.

Disso decorre, ainda, que reflexos financeiros não serão imediatos para os servidores nos níveis iniciais (por outro lado, os reflexos financeiros serão imediatos para os níveis mais elevados, posto que os "reajustes" concedidos já são diferenciados, como demonstrado anteriormente).

Ideal que o Quadro de Vencimentos fosse uma medida decorrente da adoção de um novo Regime Jurídico Único e um novo Plano de Cargos e Salários, quando então a dinâmica de evolução funcional (os níveis de carreira em que o servidor pode ascender) estejam definidos. Da forma como adotado será a Lei de Plano de Cargos e Salários que deve adequar-se a esta "tabela" e não a "tabela" que deve adequar-se à fórmula a ser adotada, por via de Lei, ao Plano de Carreiras.

O Projeto não foi discutido pela sociedade.

Um projeto que versa sobre os níveis de vencimentos dos servidores públicos, implica, necessariamente, sobre a qualidade dos serviços públicos prestados à comunidade. O Sindicato insistiu com o Poder Executivo na necessidade de deflagração de negociações a este respeito, que foram inviabilizadas pelo Prefeito interino diante do seu posicionamento de não retirar o Projeto da Câmara ou de suspendê-lo por um prazo exíguo para que decorresse tais discussões (e que, na verdade, representa a sua indisposição em buscar uma solução composta a partir do diálogo).

A intransigência do Chefe interino do Poder Executivo, caso resulte na aprovação do Projeto na forma como apresentado, implicará, segundo avaliação da categoria, em queda na qualidade dos serviços prestados por aqueles servidores encarregados do contato mais direto com a população, posto que as chefias e as Secretarias são de administração superior e distantes da realidade do atendimento cotidiano à comunidade.

Por estes motivos o Sindicato representativo da categoria dos servidores, consciente da sua parcela de responsabilidade de pelo incremento da qualidade dos serviços públicos prestados à comunidade joinvilense, posta-se contrário ao Projeto de Lei do Executivo na forma como apresentado.

Sind. Servidores Públicos Joinville.

JORNAL HORA H

fundador: Aderbal Tavares Lopes
15/01/1980

Hora H
Editoria e Assessoria Publicitária Ltda
CGC: 78.988.888/0001-00
Rua: Dos Farmacêuticos, 94
(89.232-460)
Telefone: (0474) 26-0111 - 36.29.60
Joinville - Santa Catarina
Editor Responsável
Aires Zacarias da Rosa Filho
Planejamento Comercial
Roberto Zacarias da Rosa
Diagramador: Catarina
Colaboradores: Renato Schümucker -
Antônio Lennert
Impressão: Jornal da Noite - Rua
Heinrich Hosang - 36 - Telefone:
(0473) 22-8066
Circulação: Sede Joinville - Garuva,
Itapoá, Araquari, Barra do Sul, Barra
Velha, São Francisco do Sul, São João
do Itaperiú.

Jornal
Hora H
Filiado



ABRAJORI

Reprimenda

O vereador Sergio Silva, PMDB, deu bons puxões de orelha nos vereadores Ademir Vicente Machado, líder da bancada do seu partido e no vereador Hercílio Rohrbacher, do PTB. Considerou os dois vereadores irresponsáveis diante de suas atuações na comissão dos transportes da Câmara. O projeto que regulamenta as construções de shoppings na cidade, foi aprovado a toque de caixa. Sérgio acusou a Câmara de não respeitar o regimento interno, falou em maracutaia no projeto e disse estar amargurado com os vereadores Ademir e Hercílio que não foram leais nas suas atuações na comissão. Um clima tenso no ar, na sessão dia 23 de dezembro.

Notas e fatos

Renato Schmücker

Ciretran

O Coordenador da Delegacia Circunscripcional de Trânsito de Joinville precisa tomar providências a fim de melhorar o atendimento ao público. É notável o mal-atendimento dos funcionários da CIRETRAN, seja para prestação de esclarecimentos, seja para o preenchimento de documentos do IPVA ou DUT, entre outros.

Adelson Wetrupp deveria dar ouvidos para as denúncias de que os servidores da Delegacia tem esquema com os despachantes. É tempo de se meter o dedo na ferida.

dora maioria dos apartamentos negociados apresentam defeitos, havendo casos em que são constatados vícios construtivos, seja por imperícia das construtoras, seja por má-fé.

O Salão do Imóvel, que tem tudo para se tornar uma promoção tradicional, precisa transformar-se também em foro de debates, com o consumidor sendo ouvido e respeitado.

Banco de Fomento de Santa Catarina

Negocia ativos de empresas. Descontos de duplicatas/cheques pré-datados.

ABRANGE

Segmentos industriais / comerciais / prestadores de serviços

MATRIZ: Rua Dona Francisca, 1011 - Tel.: 22-1693

AGÊNCIA: Av. JK nº 603 - sala 10 - Tel.: 22-5569

Menosprezo

res, a cada ano, fica mais tímida.

É incomum a falta de gosto pela cultura demonstrada pelos homens públicos de Joinville.

Luiz Renato Zimmermann, ex-Fundação Cultural, teve de fazer das tripas o coração com um orçamento acanhado e com um número de servidores muito aquém do necessário. De quebra, esteve sujeito aos humores da Secretária Municipal de Educação.

Já o Teatro Municipal são favas contadas. As obras foram interrompidas e ninguém sabe exatamente onde ficou o dinheiro reservado para sua construção.

A nossa tradicionalíssima Festa das Flo-

Entidade atuante

A Associação dos Deficientes Físicos de Joinville está de parabéns pela forma como tem mobilizado a comunidade, Renato Marcon Presidente da ADEJ vem tendo um desempenho irrepreensível.

Inicialmente "Associação dos Deficientes de Joinville" a instituição surgiu na cabeça de duas pessoas numa noite de fins de 1982.

Era uma noite chuvosa de conversa de bar. A ADEJ hoje já conta com pelo menos 12 pessoas portadoras de deficiência que obtêm seu sustento através de trabalho honesto, sem qualquer paternalismo.

II Salão do Imóvel

Empresários da construção civil e de venda de imóveis promoveram uma feira na EXPOVILLE para aumentar seus negócios. Iniciativa interessante. Infelizmente porém os dois setores empresariais, em momento algum, manifestaram preocupação com a baixa qualidade dos imóveis, notadamente apartamentos, que estão entregando ao incauto mercado.

O SINDUSCON - Sindicato da Indústria da Construção Civil, e o SECOVI, Sindicato de Corretores de Imóveis, precisam perceber que o Brasil está mudando e que o consumidor tornou-se mais exigente. Atualmente, a esmagadora

Orquestra Sinfônica

Florianópolis, mais uma vez, deixou Joinville para trás. Criou sua orquestra sinfônica, enquanto que a Filarmônica da Sociedade Harmonia Lyra foi desativada e nunca mais voltará a funcionar. Já a esperança surgida com a Orquestra Joinvilense de Espetáculos morreu na casca.

Se Joinville não tomar cuidado, rapidamente será suplantado não só na área cultural, como aliás já ocorre, mas também no setor econômico. O comércio local tem estilo mais antigo que andar "prá frente". Basta ver que há pequenos shoppings que fecham às 18 horas.

BRECHÓ

CORRETAGEM DE MÓVEIS E IMÓVEIS
COMPRA: TV - BICICLETAS - SOM - MÓVEIS

PAGAMENTO A VISTA EM DINHEIRO
CORRETORE DE IMÓVEIS CREDENCIADO - CRECI 5176

Rua: Comandante Eugênio Lepper, 57 - Centro
Telefone - 22-6609



Há 20 anos participando do progresso de Joinville

Rua XV de Novembro, 4.190 - Joinville - SC

Tel - 0474 - 334522

Araquari começa recuperar estradas vicinais

A prefeitura de Araquari começou o ano de 94 investindo nas recuperações de suas estradas vicinais, para facilitar as produções agrícolas. O Secretário de Obras e Serviços Públicos, Hudson José Vieira (vice-prefeito) disse que serão executados em 25 quilômetros para facilitar a produção de arroz, que está num período muito forte. Na Estrada Jacú serão ensaiados, patrolados 12 quilômetros como também serão feitos valetamentos.

Para fazer o transporte na região do Poço Grande a prefeitura investiu CR\$ 60 milhões de cruzeiros reais na construção de uma ponte de madeira no Rio Pirai, em parceria com a Prefeitura de Guaramirim que participou com a mão de obra, enquanto Araquari participou com o material necessário à construção.

Trevos iluminados

A iluminação dos trevos de acesso à BR-101 com a BR-280 foi executada pela prefeitura de Araquari. "Estávamos recebendo muitas reclamações dos turistas da região de

São Bento do Sul, Jaraguá do Sul, Guaramirim, Corupá, Schroeder e Massaranduba, então resolvemos fazer a iluminação do trevo, na estrada que liga Araquari/Joinville.

Nas confluências da BR-101 e BR-280 em parceria com a Prefeitura de Jaraguá do Sul, o município de Araquari também iluminou o conhecido "Trevo de Jaraguá", local onde já foram registrados muitos acidentes com vítimas fatais. Explicou o Secretário de Obras, Hudson José Vieira, que a obra serviu para diminuir consideravelmente o número de acidentes nos dois trevos. "Estas duas obras deveriam ser feitas pelo Governo do Estado e DER, mas parece que o Estado não está olhando muito bem aos municípios comandados pelo PMDB, o que é uma falha administrativa muito grande", lamentou Hudson. No transcórre do ano, a Secretaria de Obras de Araquari, sob a liderança de Hudson José Vieira, vai adquirir mais retroescavadeiras, roçadeiras e caminhões basculantes.

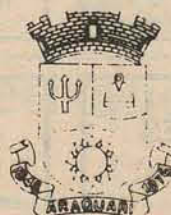

PREFEITURA MUNICIPAL
DE ARAQUARI
RUA CORONEL ALMEIDA, 60.

47 11 20

PAGUE SEUS IMPOSTOS EM DIA
E GARANTA O DESENVOLVIMENTO
DO MUNICIPIO

INTENDÊNCIA DISTRITAL
DE ITAPOCU

46 00 55
R. JOÃO CARLOS ROSA

Araquari oferece toda a infraestrutura necessária para você instalar aqui sua indústria. Venha crescer conosco.



PREFEITURA MUNICIPAL DE SÃO FRANCISCO DO SUL
VERÃO NA ILHA Praias - Museus - Centro Histórico - Shopping de Rua - Músicas - Baía da Babitonga SÃO FRANCISCO DO SUL

SEBRAE

DESCOBRIU A

ADJORI

QUE DESCOBRIU

PARA O

SEBRAE

TODA A

FORÇA DA

ADJORI

A ADJORI é a entidade que reúne no Estado de Santa Catarina toda a força dos jornais do interior. Por isso, o SEBRAE buscou esta entidade para veicular um anúncio aos catarinenses, contando tudo o que foi feito no exercício de 1993. E o sucesso alcançado foi tão grande que a ADJORI gostaria de cumprimentar o Sr. Vinicius Lummertz e toda a sua equipe de colaboradores, pelo êxito da iniciativa. Afinal, com um único anúncio, o SEBRAE atingiu 750.000 pessoas com 150.000 exemplares.

O segredo? Foi o trabalho da ADJORI que o SEBRAE descobriu. Competência e parceria, nota dez.



ASSOCIAÇÃO DOS JORNALIS DO INTERIOR DE SANTA CATARINA

MOTOCICLISTA

SOBRE DUAS RODAS O RISCO DE ACIDENTE É MAIOR



O acidente é uma consequência desagradável de um erro no comportamento do usuário do trânsito. Um erro que vem aumentando dia-a-dia em nossas cidades, e que pode ser evitado, a partir do momento em que cada um passe a respeitar as leis de trânsito.

Enão é porque você está sobre duas rodas que a sua responsabilidade é menor. Ela é tão grande quanto a de todos os outros que convivem em você no trânsito.

Lembre-se que você também pode ser vítima ou responsável por um acidente.

Preveja-se. Só a sua atenção o protegerá. O capacete é segurança, use-o na cabeça! O uso do capacete protege você contra acidentes graves. Faça tudo para aparecer. Ande com o farol aceso e com roupas claras. Obedeça a sinalização e respeite os limites de velocidade da via.

É claro, assuma a sua posição na pista.

Não dê uma de costureira, fazendo "Zig-Zag."

"EDUCAR PARA SOLUCIONAR"

APOIO: JORNAL HORA H

SINDICATO TRABALHADORES EM TRANSPORTES DE CARGAS DE JOINVILLE.

TRÂNSITO

Conservação das estradas, placas de sinalização... é um dever de todos. Conserve!

OSNI PEDRO FERREIRA
Presidente

Prefeitura de Garuva investe em equipamentos

No início deste ano a Prefeitura Municipal de Garuva deverá investir em equipamentos, "mesmo porque já sanamos as contas do município", diz o prefeito Saul Zamboni (PMDB). Nos próximos dias adquirirá um ônibus escolar, para atender as exigências constitucionais de que 25% do orçamento deve ser investido na edu-

cação. O ônibus que servirá para transporte dos escolares, será comprado com recursos também do Ministério da Educação.

Por outro lado a partir de 1º de fevereiro, o município começará um projeto de pavimentação, quando várias ruas centrais receberão pavimenta-

ção. O ônibus que servirá para transporte dos escolares, será comprado com recursos também do Ministério da Educação.

ção. O ônibus que servirá para transporte dos escolares, será comprado com recursos também do Ministério da Educação.

ção. O ônibus que servirá para transporte dos escolares, será comprado com recursos também do Ministério da Educação.

Bronca do leitor

"Não posso deixar de manifestar minha revolta contra o horário político na TV, onde políticos corruptos aproveitam da boa fé e ignorância do povo para se eleger. Até hoje o que foi que aconteceu ao Fernando Collor? O governo precisa dar todo apoio aos pequenos e médios produtores, para que haja superprodução em todos os setores da agricultura, pecuária e fontes de alimentos. Em breve seríamos os maiores produtores do mundo. O povo está cansado de passar fome, não ter emprego nem moradia decente para viver. Acho que o povo já perdeu o brio, a dignidade vendo tantos ladrões na política aumentando cada vez mais os impostos" (Wagner Ricardo de Lima).

SANTO AMARO DA IMPERATRIZ - SC

HOTEL FAZENDA JOMAR
a melhor opção em hotel fazenda em Santa Catarina

LOCALIZAÇÃO - Em área privativa superior a 3 milhões de m², no interior de Santo Amaro da Imperatriz, junto às montanhas, vales e belas paisagens, cercado de muito verde, paz e tranquilidade. A 30 km de Florianópolis, 45 km do Aeroporto e 30 km de Rio do Anta.

ACOMODAÇÕES - 30 unidades (9 apartamentos na casa central e 21 chalés na beira do lago). Salão de convenções para 40 pessoas (não é cobrado aluguel). Restaurante com 150 lugares e Bar.

DIÁRIAS - incluem quatro refeições. Cortesia para crianças até 4 anos. O hotel não cobra taxa de serviços.

DISPONÍVEL NO HOTEL - lavanderia, estacionamento e sala de reuniões.

CONFORTO NOS APARTAMENTOS/CHALÉS - ar condicionado, geladeira, tv a cores com controle, varanda panorâmica e banheiro. Cada apartamento/chalé tem uma cama de casal e duas de solteiro (bi-cama), podendo ainda receber mais uma cama extra.

REFEIÇÕES - INCLUIDAS NA DIÁRIA - Café da manhã, almoço, café colonial e jantar. Antes do almoço e jantar são servidos aperitivos a base de carne assada, lingüiça e queijos da região. A capripalha (feita com cachaca da fazenda) e o vinho colonial têm consumo livre antes das refeições (cervejas, refrigerantes, água mineral e outras bebidas serão cobradas a parte). O Hotel Fazenda Jomar dispõe de uma cozinha de apoio completa (pia, fogão, geladeira, etc.) na casa central para uso exclusivo dos hóspedes permitindo que eles próprios preparem seu churrasco, pipoca, chás, macedonias, etc. Inclusive pratos extras (além do servido normalmente no almoço e jantar), utilizando, se preciso, do nossa estrutura de pessoal.

OPÇÕES DE LAZER - NO HOTEL - 2 piscinas, quadra esportiva iluminada, campo de futebol, bicicletas, salão de jogos (biliar, ping-pong e peteca), sala de "poquer", quadra de tênis, bocha e quadra de "padel", bar da varanda, bar da piscina, loja de souvenirs, lavanderia, recreacionistas para crianças, música ao vivo (a noite de sábado no bar da varanda). NA FAZENDA - passeios a cavalo (10 animais domados), churrasco, carro de mola (carruagem antiga), lago com pedalinhos e caiaques, no pílar pican, cachoeiras naturais de águas cristalinas (cuja nascentes estão no Parque Florestal da Serra do Tabuleiro), caminhadas ecológicas (com guias), criação de búfalos, criação de aves de granja (patos, marrecos, etc.), criação de gado leiteiro (com direito a participar da ordenha de vacas), bebelê fresco e experimentar um "camargo", bosque com 2.000 pés de nozes "pecan" e pomar de árvores frutíferas. Obs: todas as opções de lazer são gratuitas.

DESCONTOS - para grupos (a partir de 30 pessoas) com apartamento de cortesia para guias. Para um grupo solicitar exclusividade no hotel, é necessário a locação de um número mínimo de 20 apartamentos/chalés. Consulte a gerência.

COMISSÕES - 10% para agências de viagens e operadoras, mediante "voucher".

RESERVAS:
fone - (0482) 45-1514
fone/fax - (0482) 42-1199

BANCÁRIOS

A UNIÃO DE TODOS LEVA À VITÓRIA.

PROCURE SEU SINDICATO
— SINDICALIZE-SE E PARTICIPE.
A LUTA POR MELHORES SALÁRIOS É DE TODOS.
SINDICATO DOS BANCÁRIOS DE JOINVILLE
RUA: ITAJAÍ — 410 — TEL. 22-3022

**NÃO ENTRE NA
CONTRAMÃO**



**Despachante
Catarinão**

* Emplacamentos * Seguros * IPVA * Negativas * Guias

* Placas * Renovação de carteiras * Transferência

Catarinão - Não deixa você na mão

Rua: Santa Catarina - 492 Tel. 36-3771.

Publicidade a pedido

Cartas

Jornal

Senhor editor: Não me parece que o "Jornal do Município", projetado pelo prefeito de Joinville fosse apenas um "diário oficial" restrito a publicações jurídicas. Por isso, achei correto a Câmara de Vereadores desaprová-lo.

Em primeiro lugar, porque a prefeitura tem tarefas mais urgentes a se desincumbir. Há deficiências no saneamento básico, educação e saúde e obras iniciadas que precisam ser concluídas.

Em segundo lugar, porque aquele jornal traria ônus à comunidade. Qualquer coisa que a municipalidade faz sempre traz ônus à comunidade. E se alguém me disser que o jornal traria maior informação aos munícipes, respondo: que primeiro é preciso ensinar os munícipes a ler - aí está uma boa função para a prefeitura.

Em terceiro, porque o "Jornal do Município" resultaria inevitavelmente suspeito. Sua linha editorial (creio que o jornal teria uma) não teria crédito, pois seria determinada por elementos comprometidos. Ou alguém espera que nosso pequeno "Pravda"

fosse ser independente da gestão em exercício? Desta ou de outras que virão?

Quarto: um jornal mantido pelo cofre comunitário não precisa ter medo de errar: desde que erre em favor de quem tem a chave do cofre, sua sobrevivência estará garantida. Daí cria-se uma relação de dependência que pode deturpar-se em inúmeras direções.

Quinto: se o poder público ocupar espaços no mercado editorial, ele está dificultando o surgimento de novos órgãos de imprensa, os quais poderiam enriquecer o panorama cultural e incentivar a liberdade de opinião. É simples: fazendo um jornal com recursos do povo, impede-se o povo de fazer um jornal.

Sexto: dizem que estamos na era da terceirização. A prefeitura terceiriza serviços diversos: até a coleta de lixo. Se a prefeitura não é capaz nem mesmo de coletar o lixo, o que a faz pensar que seja capaz de editar um jornal? Ou será que este "Jornal do Município" já foi previamente concebido para, no momento propício, ser também "terceirizado"?

Milton Wendel, Joinville.

O PARAÍSO É AQUI - VISITE

BALNEÁRIO BARRA DO SUL

A princesa das praias catarinenses

Areias monásticas - Lagoas - Praias - Céu azul - Camping

Um verdadeiro cenário de beleza natural

Apoio: Prefeitura Balneário Barra do Sul

Agenda do Zaca

Muitas pessoas se tornam desonestas porque as propostas honestas são menos vantajosas...
Rubens Nascimento/Barra do Sul

Oca, sol & samba

Comandada pelo nosso amigo Picolé, um local de agito nos fins de semana na Boca da Barra, no Balneário de Enseada, é a OCA, SOL & SAMBA. Um ambiente rústico com muita cerveja gelada e o bom samba do Grupo RAÇA DO SAMBA, comandado pelo amigo Biêlle, um dos diretores da ala de compositores da Escola de Samba Príncipes do Kênia. Muito samba e pagode da melhor qualidade. Vale a pena conferir.

Divergências

Não convivem para sentar à mesma mesa, o prefeito de São Francisco, Godofredo Moreira e a vereadora Solange Vanini Pimpão. Ele é do PMDB e ela do PFL. Com certeza não estão trocando receitas de chás.

Um bom policial

Recentemente conversamos demoradamente sobre segurança, com o Tenente Moreira, lotado no 8º Batalhão da Polícia Militar de Joinville. Ele está comandando a segurança no Balneário Barra Velha. Sem dúvida um grande profissional que dignifica a corporação e a Polícia Militar do Estado de SC. Ponderado, equilibrado, um bom papo. Fez muitos elogios ao seu comandante Ten. Cel. Lourival de Souza.

Divididos

Muita gente apostando numa possível divergência política entre o atual prefeito Douglas de Souza e o ex, Miguel Tito Rosa, em Barra do Sul. Certamente a divisão e uma possível intriga entre eles vai favorecer a oposição comandada pelo vereador Ede Geraldo da Cunha e João Gaspar Rosa. Aliás, Gaspar não esconde de ninguém o sonho de ainda tornar-se prefeito de Balneário Barra do Sul.

Cuidado candidatos

A comunicação do Ênio



Em recente programação social, o encontro do secretário de Comunicação do Estado, Ênio Branco, à esquerda e o ex-prefeito de Massaranduba, Dávio Léu. Ênio falou da sua campanha para deputado estadual e aproveitou o encontro para pedir apoio. Tem tudo para ser um dos 40 na assembleia. Como tinha tirado minha Frata do baú, aproveitei para registrar o encontro. A foto ficou boa. Esta é a minha primeira foto publicada em mais de 17 anos na vida jornalística.

Ex-senhora Müller

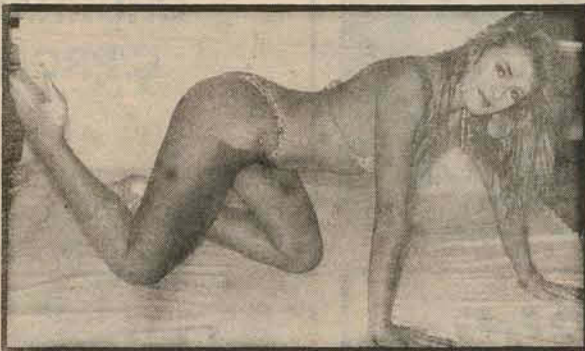

Esta é Jussara ex-Chacrete, ex-senhora do jogador Müller. Estão separados desde abril de 93 e ela continua tristinha pela separação, mas, com um corpo impecável que deve ser admirado.

Os prefeitos da região já começam fechar o cerco. E pelo visto os candidatos de Joinville não terão refresco. Douglas de Souza (PPR) em Barra do Sul pedindo votos para Udo Wagner, candidato e deputado estadual de Jaraguá do Sul. O prefeito José Acácio Delmônego fechado com Ênio Branco para estadual, em São João do Itaperiú.

Mais replay até o carnaval

No nosso giro pelos

balneários do Norte pudemos observar que a Banda Replay, liderada pelo guitarrista black Carlão vem sendo a sensação no Balneário de Barra do Sul. Todas as noites estão agitando a casa GUIDU'S PETISQUEIRA, na Boca da Barra. Música para todos os gostos e no local, uma cozinha de primeira com muito camarão, siri, peixes e pizzas. Um detalhe, a GUIDU'S comandada pelo joinvilense Guido Almir Machado, tem um grupo muito bem selecionado de atenciosas e bronzeadas garçonetes. Muita dança um ambiente espetacular. Visitei, curti e gostei.

BOX-5

*** Um grupo de influentes veranistas montando esquema para lançar a candidatura de Mickey, como candidato em Barra do Sul.

*** Repercutiu negativamente no Estado, o projeto da prefeitura de Joinville concedendo aumentos de até 170% aos funcionários graduados e quase nada aos pequenos.

*** Muita gente no PMDB não querendo a candidatura de Paulo Afonso Vieira, ao governo do Estado. É um candidato muito fraco para enfrentar Esperidião Amin. Tentam puxar-lhe o tapete.

*** O grupo RAMAL 05 foi contratado para animar o carnaval na rua, na Lagôa de Barra Velha. De 10 a 16/2 todos os dias a partir das 18 horas.

*** Irreversível a candidatura de Luiz Bini, para deputado estadual, pelo PFL. A zona sul de Joinville empolgada em elegê-lo. Conta com apoio de municípios de Ascurra, Trombudo Central, Pouso Redondo e muitos outros da região do Vale de Blumenau. Um bom candidato.

Tebaldi começa construir 60 casas

O engenheiro Marco Antônio Tebaldi, secretário da Secretaria de Habitação e Saneamento da prefeitura de Joinville começa a construir as primeiras 60 casas de 40 metros quadrados, com materiais confeccionados com a máquina trava-blocos.

A máquina trava-blocos confeccionará kits para construção de 300 casas populares, através de convênio com a Secretaria de Habitação e Desenvolvimento Comunitário do Estado com a Prefeitura de Joinville, na ordem de CR\$ 8,5 milhões (em valores de outubro). O governo do Estado participa com alocação do equipamento e doação de cimento e pó de brita. A prefeitura responsabiliza-se pela mão-de-obra, areia, confecção dos blocos e financiamento as famílias cadastradas.

De acordo com o secretário Marco Antônio Tebaldi, o financiamento será de cinco anos, com o beneficiado pagando entre 10 a 20 por cento sobre o salário mínimo. As primeiras 60 unidades serão destinadas às famílias mais carentes (que perderam suas casas por incêndio ou sofrem com possível demolição). "Vamos atender os casos mais críticos" observa Tebaldi. O restante vai ser destinado a pequenos conjuntos residenciais, atendendo nesta primeira etapa 300 das cinco mil famílias inscritas nos programas habitacionais do município.

JORNAL HORA H Filiado

ABRAJORI
 ASSOCIAÇÃO BRASILEIRA
 DOS JORNAIS DO INTERIOR

**AS IDÉIAS DO MUNICÍPIO
 COLOCADAS EM EVIDÊNCIA**

Petisqueira Guidu's

Frutos do Mar

Ótimo ambiente de frente para a Lagoa da Boca da Barra
 * Casquinhas de siri * Camarões * Pratos à base de peixes * Pizzas

BANDA REPLAY

Faz a festa de 4ª a domingo, com muito samba, pagode e música romântica
 * A única onde o atendimento é feito por bonitas garçonetes.
 BOCA DA BARRA - BALNEÁRIO BARRA DO SUL

Guido Almir Machado
 Proprietário



**30 ANOS
 DE SATISFAÇÃO
 EM
 ATENDÊ-LOS.**

Rodízio de Frutos do Mar

Acompaña: Sopa de Siri, Arroz Branco, Rizoto, Filé de Pescada a Milaneza, Peixe em Posta, Marisco Ensopado Ostras, Camarões, Casquinha de Siri.

Servimos ainda:

**Alacarte
 Petiscos**

Rua Prof. Baltazar Buschle, s/nº - Fone: (0474) 37-1424
 ESPINHEIRO - JOINVILLE - SC

**Nossa cidade
 merece uma festa de
 balançar o coreto.**



Ela está fazendo aniversário.
 Faça barulho.
 Faça uma festa de acordar os vizinhos.
 Mostre o quanto você gosta de nossa cidade.
 Faça, também, um favor: dê a ela os Parabéns

IMOBILIÁRIA CLÁUDIO WELTER

CRECI 942/J
 Rua:
 São Bento
 do Sul - 81
 Tel.:
 (0474) 48-11-33
 33-5331

Hotel e Restaurante do Chico Nº 1

- * Aptos. frente para o mar
- * O maior e melhor restaurante
- * Especializado em frutos do mar.

Está com a cara feliz de uma criança que acaba de nascer. Estamos participando do progresso de Barra do Sul, que hoje completa um ano de feliz/cidade.

Av.: São Francisco do Sul - Praia Salinas
 Tel.: (0474) 48-1206
 Balneário Barra do Sul

São João entrega balsa à comunidade

Em solenidade que contou com a presença do Secretário de Transportes e Obras do Estado, Paulo Gouveia da Costa, o prefeito de São João do Itaperiú entregou à comunidade a balsa de travessia do Rio Itapocu facilitando a ligação entre as comunidades de Santa Luiza (São João do Itaperiú) e Guamiranga (Araquari). O projeto foi em parceria com o município de Araquari e foram investidos cerca de CR\$ 10 mil de cruzeiros para construção da balsa e obras nos atracadouros. A balsa não consumirá energia ou combustível, porque foi projetada para movimentar-se de acordo com a força das correntezas da água.

Além do Secretário Paulo Gouveia, o Secretário de Comunicações do Estado, Ênio Branco esteve presente e ainda Dr. Hamilton Peluzzo, Diretor Presidente do Deter, o prefeito de Araquari, Aci Ferreira de Oliveira, Dávic Leu, ex-prefeito de Massaranduba, o Secretário Adjunto da Agricultura Eni Voltolini, os vices-prefeito Alzerino Bernardes (São João) Hudson José Vieira (Araquari) e o presidente da Câmara de São João, José Marcio Ramos, entre outras autoridades. Ao discursar para os moradores da região José Acácio Delmônego disse que atendia a uma antiga reivindicação dos municípios. A travessia pela balsa encurtará uma distância de quase 80 km, vindo a facilitar o escoamento

da produção agrícola. A balsa pode transportar até 15 toneladas, um caminhão ou dois automóveis. O Secretário de Transportes e Obras, Paulo Gouveia da Costa elogiou a administração de José Acácio e disse que parcerias deste tipo estão sendo incentivadas pelo Governo e a Secretaria de Transportes e Obras, "para facilitar a vida dos agricultores. O governo de Santa Catarina que também está preocupado com a chuva de lama que se abate sobre o país, está cuidando do dinheiro público com critérios. Esta obra é muito antiga e necessitava ser concluída", disse o Secretário sendo muito aplaudido. Os investimentos vieram através do DETER que contribuiu com CR\$ 5 milhões de cruzeiros e o restante entre as prefeituras de São João do Itaperiú e Araquari.

A administração da balsa será feita pela prefeitura de São João. E até dia 31 de janeiro a travessia será feita gratuitamente e posteriormente será cobrado um pedágio a preços simbólicos. Para os moradores de São João do Itaperiú e Araquari, proprietário de veículos com placas destes municípios, o pedágio será gratuito.

Para descerrar a placa comemorativa foram convidados os Secretários Paulo Gouveia da Costa e Ênio Branco e o senhor Serafim Thomzelli, o mais antigo morador da região.



Paulo Gouveia, Ênio Branco e José Acácio na travessia da balsa

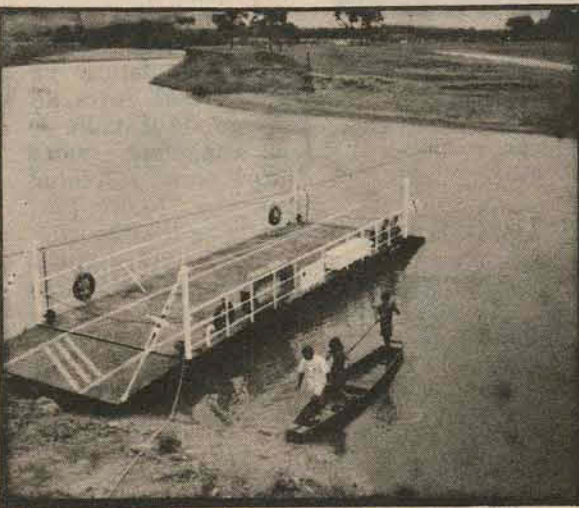

A balsa construída pela empresa Corena de Itajaí.

Adversário



Da tradicional esquerda à direita, Aci Ferreira de Oliveira, prefeito do município de Araquari e do PMDB, e o Secretário Adjunto da Agricultura do Estado, Eni Voltolini e do PPR. Voltolini não perdeu a oportunidade e pediu ao Aci o seu voto visando eleger-se deputado estadual. Aci por sua vez, aproveitou e solicitou recursos para a agricultura do seu município. (Foto by Aires Zacarias).

MATERIAL DE CONSTRUÇÃO ROSA

CIMENTO — CAL — MADEIRA — AZULEJO
— LAJOTA — MATERIAL ELÉTRICO E
HIDRÁULICO

Av. São Francisco, 198 — Bal. Barra do Sul
TEL.: 48-1072



CHURRASCARIA C/PROMOÇÃO

Aceitamos reservas p/eventos especiais
Rua Inácio Bastos, 416 (esq. Procopio
Gomes) — Fone 33-7270 — Jlle.

ARTEFATOS DE CIMENTO ROSAMEL

- LAJE PRÉ-FABRICADA
- TUBOS DE CIMENTO
- SAPATAS PARA RESIDÊNCIAS
- FOSSA SANITÁRIA

Av. São Francisco do Sul - 126
Tel (0474) - 48-1163

BALNEÁRIO BARRA DO SUL

Transtusa/Gidion

Ajudando a comunidade a encontrar o seu
melhor caminho

MOTORISTA E COBRADOR

Profissionais a serviço da comunidade.

Colabore com o trabalho deles.



PECAS - AGULHAS
E APARELHOS
MÁQUINAS DE
CORTE



MÁQUINAS DE COSTURA E ACESSÓRIOS

FAX (0474) 33 6486
TEL (0474) 22 5899
RUA OTTO BOEWA 357 - JOINVILLE - SC

24
HORAS

SUPERMERCADO

- VERDUREIRA
- BEBIDAS
- COMPLETO AÇOUGUE

24
HORAS

Aceita todos os tickets
Rua: Jerônimo Coelho, 40
Tel: 33-9491



Meister Eletrodomésticos Ltda.

Rua Duque de Caxias, 527 - CEP 89201-460

Joinville - SC - Tel.: (0474)33-3080

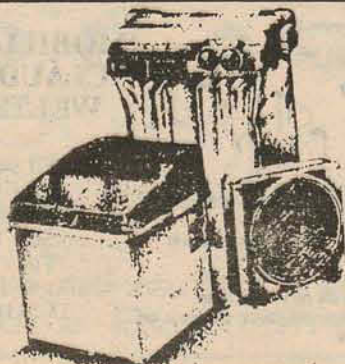

LAVADORA - SECADORA DE ROUPA

Lava por tamboreamento e seca por aquecimento.
Capacidade: 2 kg.

SECADORA DE ROUPA

Com 9 cabides, timer e duas temperaturas de secagem
Capacidade: 5 kg.

CIRCULADOR DE AR 30 cm

Com 3 velocidades e grade giratória.

TERMO CIRCULADOR

Com aquecimento, 3 velocidades para circulação de ar ambiente e grade giratória.

VENTILADOR 30 cm

Com 3 velocidades, corpo oscilante e grade com espaçamento seguro.

Godofredo quer Luiz Henrique como candidato do PMDB ao governo de SC

O prefeito Godofredo Moreira Gomes Filho (PMDB) não esconde de ninguém a sua tese de que o melhor candidato do PMDB ao governo pelo PMDB, é o atual presidente nacional do partido, o deputado joinvilense Luiz Henrique da Silveira. "Sem dúvida alguma é o melhor candidato que temos. Se ele não quiser aceitar esta missão, aí sim, pode ser o Paulo Afonso". Godinho que também trabalha pelos bastidores para lançamento de um candidato a deputado estadual na região Norte, pelos municípios pequenos, defende a candidatura de Odilon Ferreira de Oliveira, seu vice-prefeito e já encontra respaldo no prefeito peemedebista de Garuva, Saulz Zamboni, que gostou da idéia.

Godofredo tem certeza que se o PMDB de Joinville lançar apenas 2

dois candidatos, "teremos sucesso, porque elegemos os dois de Joinville e um outro pelos municípios liderados pelo PMDB na região e estaríamos bem representados com três deputados do partido". A sua tese vai começar a ser amplamente divulgada a partir do carnaval "e vamos ter a homologação deste nome no diretório regional". O prefeito de Araquari, Aci Ferreira de Oliveira também aposta na tese de Godofredo. Afinal Odilon, vice-prefeito de São Francisco do Sul, é irmão do prefeito de Araquari.

O prefeito franciscuense sonha no lançamento da candidatura a presidente pelo PMDB, do ex-ministro Antônio Brito e em segundo lugar o nome de Roberto Requião, governador do Estado do Paraná. Quanto a Orestes Quéricia, ex-governador de

São Paulo, Godofredo acredita que poderá ser bom candidato do PMDB, mas, ao governo paulista.

SUCESSÃO CATARINENSE

O prefeito da quatrocentona São Francisco do Sul não concorda quando afirmam que o ex-governador e atual senador Esperidião Amin vai vencer as eleições no Estado. "Apesar das pesquisas darem uma preferência de 37%, ele já esteve melhor. Mesmo porque não se conhecem os outros candidatos. Amin já está desde 1990 em plena campanha. Perfeitamente vamos reverter este quadro e seremos vencedores ao Governo de Santa Catarina", afirma com muita convicção.

CORRUPÇÃO

O Brasil acompanha atento o desenvolvimento

da CPI do orçamento, envolvendo nomes ilustres da política brasileira. Para Godinho, "é um fato histórico de importância ao país. Estes fatos sempre ocorreram desde o descobrimento do Brasil, mas, hoje estamos no exercício pleno da democracia, com uma imprensa livre, responsável e permitiu conhecermos um pouco da lama que era escondida por debaixo dos tapetes vermelhos do Congresso Nacional. O Congresso não vai poder se omitir na hora da verdade, sob pena dos bons políticos serem jogados na vala comum da corrupção". Quando a ex-grande estrela do PMDB, Ibsen Pinheiro, Godofredo diz que "deve ser punido se for julgado culpado, como Genebaldo, João Alves, Fiúza e tantos outros que descaradamente roubaram o dinheiro do contribuinte".

Prefeito de São Francisco defende-se de acusações

O prefeito Godofredo Moreira Gomes Filho, de São Francisco do Sul rebateu as acusações de "improbidade administrativa" da vereadora Solange Vanini Pimpão, do PFL. "A nossa administração é da maior clareza possível. Para evitar ataques da oposição que não se conformou com a derrota estivemos no Tribunal de Contas e solicitamos uma auditoria, até para elucidar alguma pequena falha e evitar que pudessemos ficar impedidos de assinaturas de convênios com o Estado", esclarece Godinho, que afirmou que no dia da sua audiência, a vereadora estava presente.

Em relação ao mandado de segurança solicitado pelo presidente da Câmara, Flávio Maciel de Souza (PFL) na discussão sobre o repasse

de verbas, relatou o prefeito Godinho que houve duas interpretações da lei. "Eles entendiam que o repasse deveria ser de 10% sobre o orçamento e nós enviávamos 10% da receita do município. Se fosse sobre a arrecadação total, daríamos dinheiro

a Câmara de convênios assinados, royalties, TIP, e outros". "Acabaram-se as mordomias", disse rindo o prefeito que já chegou a um acordo com o Poder Legislativo franciscuense. O Tribunal de Contas não aceita isso e esclareceu que "é briga política da oposição que não aceitou a derrota nas eleições de 92 e o executivo repasse mesmo 10% da receita própria".

Godinho, como gosta de ser chamado o prefeito Godofredo Moreira Gomes

Filho, não cansou em dizer que não persegue ninguém, "mesmo porque a vereadora Solange Vanini Pimpão tem dois filhos na creche, que é principalmente

as famílias carentes da cidade, para gente sem recursos financeiros, e é uma prova de que não há perseguição".

PESQUISA

Em relação às críticas da vereadora Solange, sobre uma pesquisa realizada pela empresa Perfil, dando amplo percentual de aceitação ao trabalho do prefeito, Godofredo explicou que "foi uma pesquisa séria, feita por uma empresa séria e que retrata a verdade do nosso município. O nosso trabalho está agradando os nossos municípios, os nossos turistas que no verão lotam nossas praias".

NÚMEROS DA PESQUISA PERFIL

O Instituto Perfil pesquisou os franciscuenses nos dias 6 e 7 de novembro do ano passado e o resultado apresentado sobre o trabalho do prefeito Godofredo Moreira (PMDB) foi o seguinte:

O prefeito é uma pessoa experiente - 64,8% - sim
 O prefeito é uma pessoa competente - 64,5% - sim
 O prefeito é uma pessoa honesta - 58,2% - sim
 O prefeito é uma pessoa trabalhadora - 70,3% - sim
 Conservação das ruas - 60,2% - ótimo e bom
 Saúde pública - 44,5% - bom
 Hospitais - 66,1% - bom e regular
 Coleta de lixo - 54,7% - boa
 Educação - 66,7% - ótima e boa.

Ilha da Babitonga Shopping Center Histórico

Na Avenida Babitonga ao lado do Mercado Público, a administração municipal de São Francisco do Sul inaugurou o primeiro shopping ao ar livre, denominado SHOPPING CENTER HISTÓRICO, funcionando todos os dias até às 22 horas. Além das lojas instaladas ao longo da mais tradicional avenida da cidade "onde tudo acontece", o shopping conta com apoio de um circo, implantado ao lado do Mercado Municipal. Diariamente são realizados shows, danças folclóricas, slides dos mais bonitos pontos turísticos de São Francisco do Sul, a quarta cidade mais antiga do Brasil, muito embora alguns historiadores garantem ser a terceira cidade, fundada no ano de 1.504.

O Shopping Center Histórico de São Francisco do Sul, conta com muitas lojas, que vendem produtos e artigos da região, lanchonetes e restaurantes com os tradicionais pratos da cidade, quase todos à base de peixes e crustáceos muito comuns em São Francisco. Funcionando de quarta a sábado, o shopping além de atrair o turista, está incrementando o comércio nesta época de verão, já que o número de turista é muito acentuado. Até o final da temporada de verão mais de 130 mil pessoas passarão pela cidade, que tem uma população de 30 mil habitantes.

Convênio garante qualidade ao nível de ensino da Fundamas

A Fundação Municipal Albano Schmidt assinou convênio com a Legião Brasileira de Assistência. Foram liberados 570 mil cruzeiros reais para investimento em cursos oferecidos pela Fundação. Estiveram presentes, o Prefeito em Exercício, José Carlos Vieira, o Superintendente Estadual da LBA, Jacó Anderle, o Presidente da Fundamas, Darci de Matos, vereadores e autoridades de vários municípios da região norte.

A verba será utilizada na compra de máquinas de costura simples e industrial para os cursos de corte e costura e costura industrial que, segundo Darci de Mattos, formam em média 600 pessoas por ano. "A Fundamas faz a sua parte especializando profissionais em diversas atividades", ressaltou Darci.

O superintendente da LBA Estadual, Jacó Anderle disse que, através dos seis centros regionais em Santa Catarina, a entidade busca dar apoio as pessoas que não conseguem atender suas prioridades básicas. Segundo o prefeito em exercício, José Carlos Vieira, a melhora em cursos especializados como o da Fundamas, é um dos caminhos para proporcionar condições de enfrentar o mercado de trabalho.

Postos Amin

Loja de conveniência
 Gasolina - óleos - lavagens -
 lubrificantes
 2ª a sábado - das 6 às 22h.
 Domingos e feriados - 6 às 20h.
 R.: Santa Catarina, 1870
 Tel.: 36-0763
 Na Zona Sul o melhor atendimento

TRABALHO

Nós acreditamos que esta é a maneira mais nobre de gerar riquezas. Saudamos todos os filhos e turistas desta terra pelo seu primeiro aniversário

Barra Surf Lanches - O Point da Galera Jovem
 Música ao vivo - Lanches - Petiscos - Sorvetes Kibon
 Rua: Amândio Cabral - 93
 Balneário Barra do Sul



RODÍZIO DE CARNES NOBRES NA CIDADE DOS PRÍNCIPES

"CHARRUAS",
 UMA QUESTÃO DE BOM GOSTO

4ª e 6ª-feiras
 costela de ripa
 música ao vivo

Tel.: (0474)
 35-3132

Av. Santos Dumont, 1646
 Joinville - SC
 No caminho do Aeroporto

MUITO CONFORTO E AS DELÍCIAS DO MAR ZIBAMBA



HOTEL***
 Fones: 44-0077 — 44-0471
 44-0823
 Rua Fernandes Dias, 27 — São Francisco do Sul — Santa Catarina

"CAMPING BARRA DO SUL"

BARRA DO SUL - SC
 Vá conhecê-lo. É a natureza a seu alcance, junto ao mar, (com areia monazítica)

Árvores, Dunas, Apartamentos, Chalés
 Toda Infra-estrutura
 Próximo a Salina
 Fone (0474) 48-1177

CHURRASCARIA REX



PROMOÇÃO

- Rodizio fatiado de carnes (acompanha buffet de quentes, frios e sobremesas).
- As 2ª, 4ª e sextas-feiras música ao vivo.
- No jantar mulheres acompanhadas pagam metade do rodizio.

Rua Blumenau nº 3097 Fone 35-1722.

Convênio Saques com cartão CABAL

O Banco do Estado de Santa Catarina S/A - BESC e a CABAL - Cooperativa de Provision e Servicos Ltda, empresa administradora de cartões de crédito pertencente ao Banco Credicoop Cooperativo Ltda da República Argentina, estarão firmando convênio para saques em dinheiro com cartão CABAL junto a rede de agências do BESC.

Forma de Saque

Os clientes CABAL, através de seu cartão magnético poderão utilizar-se de toda a rede de agências e postos automatizados do BESC para efetuarem saques em cruzeiros reais.

Os saques poderão ser efetuados nas seguintes condições:

1 - Postos de Auto Atendimento - (Caixas Automáticas) - 03 saques diários equivalente até US\$ 100,00 cada.

2 - Nas Agências Automatizadas - Diretamente no Guichê de Caixa

até o limite máximo de crédito fixado pela CABAL, que hoje é de US\$ 3.000,00/

Benefícios

- O cliente CABAL contará em Santa Catarina com uma rede de 204 agências e 104 postos de atendimento.

- O turismo receptivo contará com mais uma opção de serviço que lhe proporcionará total segurança e facilidade em suas transações de câmbio turismo.

- O referido Convênio, constitui-se em mais uma forma de estimular que o ingresso de divisas no país se faça de forma atual.

A solenidade de assinatura de convênio foi na Agência BESC no Beira Mar Shopping, em Florianópolis no último dia 10 de janeiro, às 15 horas. Na ocasião, além da assinatura do convênio, foi efetuado o primeiro saque com o cartão CABAL em caixa automático.

Marcas de baton

Maria Dy Graça

Ribadejo

Abraços à Marly e ao Geraldo do Hotel e Restaurante Ribadejo, na Praia da Enseada. O casal tem agraciado seus amigos com um ótimo cardápio e uma boa música interpretada pelo cantor internacional Paulo César e o tecladista Valzinho.

Crueldade do médico

Um caso amoroso envolvendo um médico e sua paciente, chegou a um ponto final. Pelos bastidores muito ti-tit e brigas. Como represália o médico tenta de todas as formas prejudicar a filha que nasceu dessa união extra-conjugal. Nervosos telefonemas são trocados diariamente e no epicentro da discórdia uma inocente criança.

Juízes de alto nível

Felizmente a Justiça do Trabalho está funcionando com muito profissionalismo e correção aqui em Joinville. Os juízes que atuam nas Juntas de Conciliação de Julgamento, não se deixam levar pelas velhas

histórias de milionários empresários. Nem querem saber de insinuações. Estes juízes e seus assessores fazem juz ao juramento que prestaram ao assumir seus cargos.

Pão quente

Agora a Panificadora Cidade das Flores, na zona sul da cidade servindo ótimos pratos quentes para o almoço. Os pães são uma delícia. Deverá entrar logo no cardápio os pãezinhos de azeitona, excelentes para um aperitivo acompanhado de uma cervejinha gelada. Vamos aguardar esta novidade.

Jackson & Cia. Bela

Na esquina da Rua São Paulo e Guarujá no bairro Floresta, está a ótima lanchonete Guarujá. Neste verão as noites estão mais quentes e embaladas com o ótimo som de Jackson e Cia. Uma bela companhia para suas noites de verão.

Som para todos (For all sound)

Quase todos os bares e res-

taurantes da Praia da Enseada, na Ilha da Babitonga, adotaram a música ao vivo como um atrativo. Cada casa tem um gênero. Quem ganha são os turistas pela livre opção.

Itaguaçu

Aproveitando sol e mar da praia Itaguaçu, os empresários Maria e Mauro, ambos da Imobiliária Terraço. São frequentadores assíduos do Restaurante Terraço, que sem dúvida é uma ótima opção. Uma bela praia.

Jovens, ricos e otários.

Aline ou Lizete... O nome pouco importa. Referência 484. Em nossa cidade pequenos golpes rendendo uma grana danada. Prostitutas profissionais com carinha de anjo, iludindo jovens, ricos e otários, para satisfazer seus instintos mais sádicos. Para angariar grana fácil, ameaçam denunciar seus clientes por estupro. Para verem livres de apuros policiais, os jovens acabam dando muito dinheiro das mesadas. Muitos boyzinhos caindo do cavalo. Elas são bonitas e eficientes.

O BESC TEM O FINANCIAMENTO NA MEDIDA PARA SUA PEQUENA EMPRESA CRESCER.

Para ajudar no crescimento das micro e pequenas empresas de Santa Catarina, o Governo do Estado criou o Projeto Crescer. O Besc faz parte deste projeto, com linhas de crédito sob medida

para o tamanho da sua empresa. São financiamentos exclusivos, com mais facilidade e vantagens para você. Escolha a melhor opção. Maiores informações, converse

com o gerente da sua agência Besc.
* Financiamento de Capital de Giro
* Financiamento de ICMS
* FINAME - Empréstimo para aquisição de equipamentos

PROJETO
CRESCER
BESC

Santa Catarina
ESTADO DE TRABALHO