AMensagem de 7 de Setembro Enaltece Fôrças Armadas

BRASÍLIA, 2 (UPI) — Em mensagem sôbre o Dia da Independência, já divulgada pela sua assessoria, o Presidente Costa e Silva destaca a importância das Fôrças Armadas, como fator decisivo da tranqüilidade da ordem e como fôrça insubstituível de desbravamento e mobilidade social no programa em que está empenhado o Govêrno para cumprir os verdadeiros objetivos da revolução. Mais adiante afirma: O seu patriotismo, o seu espírito de disciplina e o devotamento ao dever cívico e profissional que tem ditado às suas atividades coletivas, é que nos levaram ao que temos hoje, a segurança que a Nação necessita para o seu livre desenvolvimento.

PROGRAMA NUCLEAR:

Técnicos Brasileiros Que Estão Nos EE.UU. Serão Reunidos em Washington

A Notícia

Diretores: NERVAL PEREIRA e ARINOR FRÜHSTÜCK

Ano XLV — Joinville, Domingo, 3 de setembro de 1967 -- N. 10.194

Joinville e os Taxímetros

EXATAMENTE há dois meses atrás, aqui nesse mesmo local de "A NOTICIA" (editorial) advertimos às autoridades competentes, fundamentados no Código Nacional de Trânsito (que está em vigor no Brasil), sôbre o não cumprimento do Artigo nr. 42, do Capítulo VI, com o seguinte teor: "Os veículos de aluguel, destinados ao transporte individual de passageiros, ficarão subordinados ao regulamento baixado pela autoridade local e, nos municípios com população superior a 100.000 (cem mil) habitantes, adotarão *exclusivamente o taxímetro* como forma de cobrança do serviço prestado". Aqui repetimos, novamente, o apontamento às autoridades dêsse flagrante ferimento ao Código Nacional do Trânsito.

A GRANDE VERDADE, é que não cessam as reclamações dos passageiros, quanto ao critério disparatado que vem sendo usado na cobrança das *corridas* dos carros de aluguel. Muitas vêzes o mesmo percurso tem sido cobrado, ao mesmo passageiro, por preços que diferem até em mais de mil cruzeiros velhos. Por outro lado, muitos passageiros discordam injustamente no pagamento correto de certas viagens que são bem cobradas pelo motorista. Daí nasce a falta de padronização tarifária, para estabelecer uma medida acertada na utilização dêsse importante meio de transporte urbano. Desde que os taxímetros foram alvitrados como um seguro padrão para satisfazer os transportadores e os transportados, e também o Código Nacional do Trânsito determinou o uso dos mesmos (relógios-cobradores) para tôdas as cidades que possuam população superior a 100.000 habitantes, não podemos compreender da inconveniência de tal utilização, principalmente quando acreditamos na honestidade profissional da importante e operosa classe de motoristas que serve aos habitantes de Joinville.

QUEREMOS lembrar aos nossos leitores que todos os problemas que ressaltamos no interêsse dos joinvilenses, embora aparentemente permaneçam certo período de tempo alheios às nossas publicações, tão logo consideramos da oportunidade, fazemos a sua reedição com a ênfase merecida pela reivindicação pleiteada para a população. Entretanto, muitos dos fatos que são aqui objetivados, necessitam na maioria das vêzes um espaço de tempo determinado para que possamos observar as providências que fôram tomadas no sentido do debelamento dos erros. No caso em pauta, nenhum resultado foi colimado pelo nosso apontamento. Entretanto, o Código do Trânsito não mudou e a população da cidade (nesses últimos sessenta dias, só pode ter aumentado) e o problema perdura, sem que saibamos da menor providência assumida pelas autoridades competentes, a fim de prescrever êsse impasse que fere frontalmente a Lei e está desafiando a proficiência dos homens incumbidos dêsse cumprimento legal, ostentando no CNT. Joinville, possuindo carros de aluguel com taxímetros instalados, será uma cidade onde o transporte individual de passageiros ocorrerá com regularidade legal.

Brasil Lidera Oposição em Genebra ao Pacto Soviético-Norte Americano

RIO, 2 (UPI) — Até agora 46 cientistas brasileiros radicados nos Estados Unidos, principalmente técnicos nucleares, foram convocados para um encontro entre os dias 7 e 9 dêste mês, em Washington, onde o secretário geral do Itamaraty, Embaixador Sérgio Corrêa da Costa, os convidará para trabalhar novamente no Brasil, oferecendo melhores salários e campos de pesquisas. Poderão figurar entre os convocados alguns cientistas cujos direitos políticos foram cassados, pois o Itamaraty está tratando do problema sob o ponto-de-vista técnico e não político, segundo esclareceu o chefe do gabinete do secretário geral, Ovídio Mello.-

ÊXODO É VOLUNTÁRIO

RIO, 2 (UPI) — O Ministro da Educação afirmou que o govêrno não tem nada a vem com o êxodo de técnicos e cientistas. Afirmou que quem foi para o exterior o fêz porque quis e acentuou que não caberia a êle e nem a ninguém impedir que os especialistas saíssem do País. Mas disse que quem quiser pode voltar, pois serão aproveitados nos projetos de desenvolvimento nuclear.

LIDERA OPOSIÇÃO

GENEBRA, 2 (UPI) — O Brasil assumiu pràticamente a liderança da oposição diante do pacto soviético norte-americano, em favor de um tratado contra a proliferação nuclear. O Embaixador Azeredo da Silveira proferiu violento discurso, ontem, na Conferência de Genebra, afirmando que o govêrno Brasileiro não poderia aceitar um pacto que imporia restrições injustas e desnecessárias aos países não nucleares, enquanto as mesmas obrigações não são sugeridas para os países detentores do poderio atômico.

IMPEDE OS OUTROS

Afirma ainda o texto da nota brasileira que os têrmos propostos pela Rússia e Estados Unidos impedem aos países não nucleares que desenvolvam sua própria tecnologia no emprêgo pacífico da energia atômica A atitude brasileira foi imediatamente secundada pela Nigéria, Índia, e tomadas as restrições feitas pela Suécia e Itália, tornam difícil que se chegue a um acôrdo antes da próxima reunião da Assembléia Geral da ONU, em Outubro, quando aquêles projeto será submetido à apreciação dos membros das Nações Unidas.

PALESTRA ENALTECE EXÉRCITO

Florianópolis. (Da Sucursal) — Em participação ao ciclo de palestras proferidas na Capital por ocasião do transcurso da Semana do Soldado, proferiu no Teatro Alvaro de Carvalho, o Professor General Jaldyr Bhering Faustino da Silva, da Faculdade de Filosofia, notável palestra sob o tema "Exército como fator de integração nacional", A interferência do Poder Militar na vida civil das Nações," — disse o orador a certa altura, — "torna-se um problema social tão sério que nos leva a cogitar de suas origens e de suas consequências benéficas ou maléficas tenha ela carater direto ou indireto. As causas deste fenômeno têm sido analisadas e mais ou menos todos os estudiosos do assunto concordam que a intabilidade política, geradora de intervenções militares sucessivas, está diretamente ligada ao problema do subdesenvolvimento".

Batalhas na China Vermelha Ficam Cada Vez Mais Cruéis

HONG KONG, 2 (UPI) — Verdadeiro banho de sangue ocorreu ontem na localidade chinesa de Shanchun, onde os inimigos de Mao Tse-Tung, sitiaram uma unidade de milicianos. Estes refugiaram-se numa fábrica de tecidos, que foi demolida por seu adversários. Logo após os inimigos de Mao Tse-Tung invadiram as ruinas, ateando fogo no que sobrou. Em Hong Kong terroristas chineses fizeram explodir bombas em dois edifícios, em atentado contra as autoridades britânicas da colônia. Não houve vitimas.-

PEDIRAM PROTEÇAO

PEQUIM, 2 (UPI) — A rádio de Pequim anunciou que Mao Tse-Tung e seus principais assessôres militares pediram hoje ao exército, proteção e apoio para os revolucionários dos guardas vermelhos maoistas. Esta é uma das urgentes medidas para aplicação imediata, em grande escala, em tôdas as partes do exército, adotadas numa reunião entre Mao Tse-Tung e assessôres.-

TROCA DE TIROS

HONG KONG, 2 (UPI) — Cantão é hoje novamente palco de sangrentos combates entre partidários e opositores de Mao Tse-Tung. Nas últimas horas a maior cidade da China Meridional também registrou troca de tiros de artilharia. Tropas da 47a. divisão do exército chinês atacaram os rebeldes entrincheirados nas proximidades. Segundo viajantes japoneses que chegam a Hong Kong, a confusão é total em Cantão e os cartazes murais informam que os anti-mauristas isolaram vastas áreas da cidade e avançam para a região central com pouca oposição. A Rádio de Cantão, entretanto, divulgou hoje, que os moistas apoiados pelo exército controlam a cidade, depois de haverem atacado um comitê revolucionário. Disse a emisora que os trabalhadores derramaram sangue e com sua morte heróica escreveram o nôco capítulo da revolução cultural do proletariado.

Recolhimentos de Tributos Federais em Joinville Agora Só Através Dos Bancos

Pela sua importância e tendo em vista o imediato conhecimento por parte das firmas comerciais, industriais e demais contribuintes do erário público federal, pede-nos a ASSOCIAÇÃO COMERCIAL E INDUSTRIAL DE JOINVILLE a divulgação do telegrama que em data de ontem (02.Set.67) recebeu do SR. GERCY RODRIGUES ALVES, CHEFE DA EXATORIA FEDERAL DE JOINVILLE, comunicando-lhe o seguinte:

"A Associação Comercial e Industrial de Joinville - Nesta — 153 — de 1-9-67 — Acôrdo Circular 057/155/67 - da Delegacia Seccional de Arrecadação em Florianópolis ,comunico esta Exatoria Federal deixou de arrecadar tributos federais, passando recolhimentos serem feitos através da rêde bancária."

Ainda sôbre o assunto em pauta, ontem a mencionada entidade de Classe recebeu também o ofício de nº 1211/SA — da Delegacia Seccional de Arrecadação — Em Florianópolis vazado nos têrmos que se seguem:

"Do Delegado Seccional de Arrecadação em Santa Catarina.

Ao Sr. Presidente da Associação Comercial e Industrial de Joinville.

Assunto: Comunicação.

Senhor Presidente,

Levo ao conhecimento de V.Sa., para orientação de seus associados, que, a partir de agôsto corrente, só haverá arrecadação por órgão arrecadador — Exatorias Federais Alfândegas e Mesa de Rendas — nas seguintes localidades:

Órgão Arrecadador		Município Jurisdicionado
Exatoria de Araquari	—	Araquari — Barra Velha
Exatoria de Biguaçú	—	Big. - Ganchos - Ant. Carlos
Exatoria de Corupá	—	Corupá
Exatoria de Jaguaruna	—	Jaguaruna
Exatoria de Nova Trento	—	Nova Trento — Vargedo
Exatoria de Pomerode	—	Pomerode
Exatoria de Pôrto Belo	—	Pôrto Belo — Itapema
Exatoria de Pres. Getúlio	—	Presidente Getúlio
Alfândega de Itajai	—	Itajai, Nav. Penha, Piçarras
Alfândega de S. Freo do Sul	-	São Frc. do Sul e Garuva
Mesas de Rendas de Laguna	-	Laguna

Nas demais exatorias os impostos, taxas e depósitos deverão ser recolhidos através da rêde bancária.

Apresento a V.Sa. os meus protestos de estima e consideração.

Assinado Walmor Philippi, Delegado Seccional! - Substituto.

"A Tarefa Principal do MDB Não é a de Derrubar o Govêrno Que Aí Está"

Em recente pronunciamento feito na Câmara Federal, o Deputado Eugênio Doin Vieira analisou a instituição da Frente Ampla, focalizando a mesma relativamente ao MDB e ao Brasil, nos seguintes têrmos:-

"Um dos temas que estão ocupando, no momento a atenção do mundo político nacional é a questão da Frente Ampla.

Frente Ampla, no caso, é um eufemismo. Seu nome é Carlos Lacerda. Já que não foi possível convencer o ex-Governador da Guanabara, de indiscutível prestígio nacional, a se integrar no MDB, cogitam alguns dentre os mais jovens e atuantes líderes oposicionistas em levar o Partido a se filiar ao derrubador de presidentes.

A manobra terá ponderáveis motivos táticos, na hora que passa, mas falecem justificações estratégicas que a legitimem, já em têrmos de experiência do passado, já em sua propecção lógica sôbre o futuro.

A tarefa principal do MDB, como a entendemos, não é a de derrubar o govêrno que aí está e alijar o Marechal Costa e Silva da Presidência. Como única fôrça de oposição legalmente constituída e consentida, cabe-lhe a responsabilidade mais ampla e missão mais ambiciosa. As composições políticas e os nomes que afloram e novamente submergem, na voragem dos fatos, são circunstanciais ante a preocupação que deve prevalecer, qual seja a definição das grandes opções nacionais e a da solução para os graves problemas do Brasil.

A retomada do desenvolvimento, dentro da linha de libertação econômica nacional, é tarefa básica para o MDB. Ela implica na insubordinação às diretrizes econômico-financeiras vindas do exterior na correção do confisco salarial e consequente reposição do poder aquisitivo do povo; na proteção e estímulo à indústria nacional? na sustentação da Alalc como instrumento de defesas das frágeis economias latino-americanas contra as poderosas estruturas internacionais, que já buscam moldá-la a eu interêsses; na garantia de retôrno tranquilo dos técnicos e especialistas obrigados a abandonar o país; na preparação técnica liebral e nacionalitas das novas gerações de brasileiros, para a urgente tarefa de colocar a serviço do povo nosso potencial de riquezas naturais.

Se tem faltado receptividade popular ao MDB, nesta hora indefinida da vida política, é porque ainda não logrou êle razoável êxito neste empreendimento, com os escassos instrumentos e o campo de ação restrito que lhe restam.

A adesão do Sr. Carlos Lacerda ao MDB, ou do emedebistas ao Sr. Carlos Lacerda, não pode nem deve distrair a Oposição de seus objetivos reais.

Mesmo sem romantismos e com objetividade, há um compromisso nosso para com o povo, e êste compromisso é o de sacudir as arcaicas estruturas que ainda nos sufocam e abrir as perspectivas de um mundo de novas e melhores oportunidades para todos.

Se não o fizer o MDB, quem o fará?

O Govêrno da República, vacilante e indeciso, comprometido com os grupos reacionários e conservadores que empolgaram o comando do golpe vitorioso de 1964, e hoje receiam restituir o País à plenitude das liberdades democráticas? O Govêrno da República, compromissado com as diretrizes de contenção do nosso processo de desenvolvimento fixadas pelos FMI e por nossos vizinhos mais poderosos.

— que nos querem impedir a pesquisa e o aproveitamento da energia nuclear?

— que nos obrigam a transportar 90% de nossas exportações em navios estrangeiros?

— que nos dificultam o acesso ao mercado mundial dos cafés solúveis?

— que nos desejam manter como permanente fren-

(Continua na 7ª pág.)

Conferência da ALALC Findou em Meio a Grande Pessimismo

Paraguai, Bolívia e Equador Assumiram Posição Que Pode Impedir a Criação do Mercado-Comum Latino-Americano

. ASSUNÇAO, 2 (UPI) — A segunda reunião dos chanceleres dos paises membros da ALALC terminou pouco antes da meia-noite, em meio a grande pessemismo, segundo se informou. Os ministros do exterior voltarão a reunir-se hoje.

SUGESTAO DO BRASIL

ASSUNÇAO, 2 (UPI) — O Brasil sugeriu um prazo de cinco anos a partir de 1969, para que os paises de maior desenvolvimento relativos a Associação Latino-Americana de Livre Comércio concedam a abertura de seus mercados aos produtos industrializados das nações de menor desenvolvimento da associação, como fórmula capaz, de romper o impasse provocado pelo Paraguai, Bolivia e Equador. Os três paises fizeram exigências consideradas inaceitáveis pelo Brasil, Argentina e México.

DECISOES DE AFOGADILHO

O chanceler Magalhães Pinto afirmou que os paises citados não deveriam tomar decisões de afogadilho ou de simples contingência, para harmonizar situações episódicas de divergências e aspirações insatisfeitas e antagônicas, frizando que o desenvolvimento econômico não se faz por simples milagre de resolução, nem tampouco pelas simples abertura de mercados. O chanceler brasileiro negou-se a comentar as declarações do Presidente Ststroessner, do Paraguai, que se manifestou favorável a uma reunião de altos chefes militares da América-Latina, para o exame de medidas comuns de combate à subversão no continente e que já teria mantido conversações sôbre o assunto com autoridades brasileiras, argentinas e bolivianas.-

Boa Vista Prepara-se Para Grandes Festas

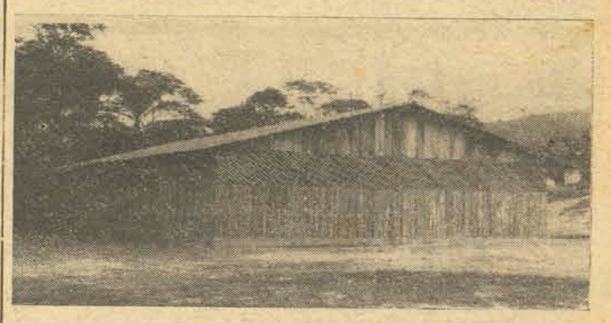

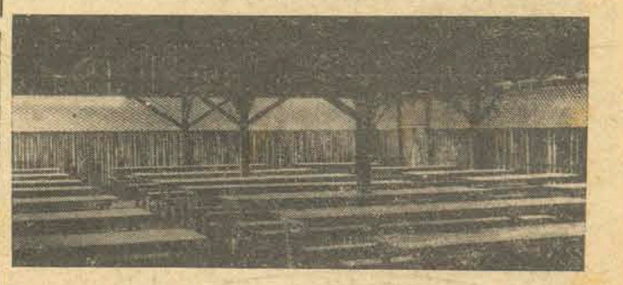

No cliché acima vemos dois aspectos da nova e original churrascaria erguida nos terrenos da Igreja Nossa Senhora da Imaculada Conceição (Distrito de Boa Vista), tendo-se uma idéia da parte externa e do seu interior. A nova churrascaria foi construida especialmente para os grandiosos festejos que a Paróquia levará a efeito nos próximos dias 9 e 10. Situa-se a Churrascaria nas proximidades do galpão de festas da Igreja Nossa Senhora da Imaculada Conceição, primando pela sua originalidade. As grandes festas do Distrito de Boa Vista compreenderão muitas diversões, não faltando completo serviço de bar e cozinha, além da tradicional churrascada.

Comissão Mista do Congresso Vai Estudar o Problema Dos Aluguéis

Revisão Dos Acordos Salariais Motiva Reunião do CNPS

BRASILIA, 2 (UPI) — O presidente do Congresso Nacional designou à noite passada comissão especialmente mista de deputados e senadores para estudar o projeto do Executivo que estabelece limitações ao reajustamento dos aluguéis. A comissão é formada por nove parlamentares do MDB e 14 da ARENA. A comissão será instalada segunda-feira e dia 12 receberá emendas. Dentro de um mês o projeto estará em condições de ser votado.-

REUNIAO DO CNPS

RIO, 2 (UPI) — O Conselho Nacional de Política Salarial deverá reunir-se até o próximo dia 15, para pleitear o processo de revisão dos acordos salariais que foram renovados a partir de 1º de agôsto último e que serão beneficiados pela nova taxa do resíduo inflacionário, fixado em 15% pelo Conselho Monetário Nacional. O diretor do CNPS informou que a secretaria executiva do Conselho está preparando a pauta para a próxima reunião. Nela será incluído, entre outros, o processo relativo ao reajustamento dos ordenados dos funcionários da Petrobrás, cujo acôrdo deve ser renovado a partir de 1º de setembro corrente.

PEDEM INTERFERENCIA FEDERAL

RIO, 2 (UPI) — Bancários da Guanabara enviaram ao Ministro do Trabalho memorial solicitando a interferência do Govêrno no sentido de encontrar uma solução imediata para a celebração do acôrdo salarial da categoria, cuja vigência terminou ontem. Declara o documento que o sindicato dos bancos por duas vêzes rejeitou a proposta dos bancários, sob a alegação de que a atual legislação salarial não permite qualquer melhoria de condições para os bancários e para os demais trabalhadores em geral.-

INDEFERIU PRETENSAO

RIO, 2 (UPI) — O Ministro Jarbas Passarinho indeferiu a pretensão do Sindicato dos Empregados no Comércio da Guanabara, que pretendia a concesão da aposentadoria aos balconistas aos 25 anos de serviço.

Acervo: Biblioteca Pública SC - Hemeroteca Digital Catarinense

Um Diário em Face da Morte

P. RAYMUNDO C. WEIZENMANN, S. J.

— IV —

Embora o P. Géza tenha esperado a morte, embora tenha tido horas de abandono, contudo teve também horas de consolação e intensa legria, horas em que compreendia, na luz divina, os planos da Providência de Deus. Compreendia que Deus estava realmente presente em sua vida e que tudo o que sofria era segundo a Vontade de Deus.

No dia 9 de abril o médico lhe mostrou no microscópio, 600 vezes aumentado, um pouco de sangue extraído da ponta dum dedo. Ficou maravilhado com o mundo nôvo, microscópico que se lhe abria diante dos olhos. Depois de descrever essa maravilha, diz: "Gostaria de comunicar a minha vivência interna para todos os homens. Mas sei que a vivência pessoal é incomunicável. É uma graça de Deus. Não é igual com a visão material dos glóbulos vermelhos, não é igual a um descobrimento impressionante de um mundo microscópico escondido. O que vi ontem e vivenciei era o encontro com Deus. O Criador me mostrou "as fimbrias do seu manto", tocou-me com seu Espírito Santo, abriu meus olhos para que "Visse"... Ver a sua face escondida. Porisso senti júbilo interno no meu espírito... E se a doença está ameaçando o meu corpo? Não! Deus está se aproximando de mim! Veni, Domine (Vem, Senhor)!!"

No dia 11 de abril fala assim: "Passam ràpidamente os dias. Os altos e baixos a respeito de minha doença mudam, às vezes, diàriamente. Estou numa total incerteza a respeito da cura: uma vez parece que estou melhorando, noutra, que tudo está perdido. Inquieta-me a utilização do tempo. Se não há mais remédio, não seria melhor meter-me no trabalho e fazer aquilo que poderia fazer para a ajuda e serviço dos outros?"

Êle gostaria de aproveitar todo o tempo, que ainda sobrasse, em trabalhos úteis aos outros. É a grande caridade dêste sacerdote que o impele a fazer o bem aos outros, esquecendo-se de si mesmo. Cada instante se torna precioso para êle. Torna a falar disso ainda poucos dias antes de morrer.

Depois acrescenta: "Não quero viver numa esperança falsa. Se Deus me chama, não quero forçar a minha permanência nesta vida. Renovo, pois, diàriamente o meu total abandono à Vontade Divina. Seja feita a Tua Vontadee!

No dia 12 de maio voltava de S. Paulo ao Colégio Cristo Rei, depois de ter feito os tratamentos. Foi recebido com júbilo pelos amigos, o que o sensibilizou profundamente. Aparentemente parecia estar melhor. Mas a morte já estava próxima. Nêsse dia diz: "Todos acham que estou muito bem disposto. Se estou nas mãos de Deus, por que deveria "chorar"? Mesmo se estou fisicamente mal e se a doença avançar, a presença de Deus me anima. Causa-me um júbilo pascal".

Depois dêste dia escreve ainda uma só vez. E no dia 17 de maio, quando começa a sentir os primeiros sinais do tumor canceroso no cérebro, que o haveria de levar para o túmulo.

Escreve: "Ontem senti duma maneira mais aguda, dor e pressão na cabeça (parte direita). Ontem — por meia hora — perturbou-se também a vista. As letras começaram a dançar perante os olhos. Tudo se tornou opaco. Não sei o que querem significar êsses fenômenos. Mas tive um sentimento estranho. Nas conversas com as outras pessoas tive a impressão que os olhava e via dum "outro mundo". Admirei êste distanciamento estranho... Tudo foi "misterioso": a voz, os rostos, os pensamentos comunicados, as afirmações, tôda a sua pessoa... Eu só estranhei e admirei...

Não sei o que querem prenunciar êsses fenômenos. Meu Deus, tôda a minha existência pertence-Te. Que disponhas de mim conforme a tua santíssima Vontade!"

Aqui termina o diário do P. Géza Koevecses. Sua conformidade com a Vontade de Deus foi total até o último suspiro.

A doença progrediu, depois disso, a passos largos. Formou-se um tumor no cérebro e outro no pescoço. Foi operado. Não tornou mais a si. Na madrugada de 12 de junho sua agonia terminou. Entregou então sua alma sacerdotal, cheia de caridade e zêlo, a seu Criador.

" Comunidade Acomodatícia é Comunidade Estática "

FPOLIS. (Do Correspondente) — Constituiu-se em documento à Carta de Brasília o discurso com que o Deputado Celso Ivan da Costa, em nome da Assembléia Legislativa do Estado, saudou o Ministro Arzua, da Agricultura, expondo a s. excia. os sete pontos básicos em que resumiu a sua exposição face à situação agropecuária catarinense: 1º — O Estatuto da Terra; 2º — O Novo Código Tributário Nacional; 3º — A Sauva; 4º — A Política de Armazenamento de Mercado e Preços Mínimos; 5º — A Herva-Mate; 6º — A Suinocultura, e — 7º — O Exercício de Agrônomo (salário).

Documento que tem repercussão nacional, está a altura de consubstanciar o gabarito do parlamentar catarinense, agrônomo, profundo conhecedor dos problemas agropecuários que já os atacara quando Secretário de Estado dos Negócios da Agricultura, o Dr. Celso Ivan da Costa soube enfatizar a situação com estas palavras:

"(...) Senhor Ministro Ivo Arzua, pelo relato suscinto que esta Casa (a Assembléia Legislativa) faz a V. Excia. sôbre a situação pouco animadora em que se encontra a agropecuária dêste Estado, poderão V. Excia e tôdas essas eminentes figuras da Administração Pública Federal e de outros Estados, que nos honram com a sua visita, constatar que Santa Catarina não tem mais motivos para usar o "ufanismo" do passado, de ser a unidade da Federação de Economia estabilizada e um franco progresso".

"Não hoje nós somos para desprazer nosso, um Estado em franco desajuste e empobrecimento, especialmente no que tange às atividades agropastoris. Nós, catarinenses, chegamos numa encruzilhada em que nos definimos ou definhamos."

"A dinâmica social, no seu progresso de aceleração, não permite mais contemplações".

"Tais são as solicitações e as exigências da vida atual, que as atitudes omissas não mais se sustentam, sob pena de marginalizações e retrocesso, o homem deve ser cada vez mais atuante e agressivo; atuante no seu meio de ação; agressivo contra as barreiras da inércia e do conformismo que impendem obstacular a marcha do desenvolvimento."

"Aquela figura milenar e carismática do homem sonhador, postado às margens bucólicas de um rio não encontra enquadramento nos dias atuais de conquista do espaço sideral."

"A assertiva de que "viver é lutar", se válida, é cada vez mais imperativa para o ser humano, não menos válida e presente é para o organismo social, como resultante inevitável da Associação dos fatores individuais. Comunidade acomodatícia e comunidade estática. Sociedade apática desliza para a estagnação e retrocede ao invés de evoluir."

"Se reafirmarmos nesta oportunidade a V. Exa., princípios que são do domínio de todos nós, é, não só, para enfatizar a preocupação que nos envolve, a nós membros dêste poder, a respeito dos graves problemas da classe rural de Santa Catarina e do Brasil, como também, para alertar o Poder Público Federal, na pessoa honrada e dinâmica de V. Exa., da necessidade de abrirmos luta contra o processo de marginalização a que estão sendo submetidos o Estado de Santa Catarina e a sua outrora florescente agricultura".

xxxxxx

ENTENDIMENTO COMUM

Fipolis, (Do Correspondente) — A constatação de que, sob o prisma econômico-financeiro, a situação não é boa nos Estados, porta-vozes governamentais identificaram suas causas: conceitos institucionais em choque na presente atualidade política. A situação, no entanto, que envolve todo o País, está a demonstrar a precariedade de todo um sistema administrativo superado de há muito. Precisa o Brasil, precisam seus Estados se adatparem com urgências às novas exigências técnicas-científicas, no que continuam a repercutir as palavras do Ministro da Agricultura, Ivo Pereira Arzua, quando em visita à Assembléia Legislativa, de cuja exposição divulgamos, para comprobatório, o seguinte extrato:

"Devemos eliminar tôdas as barreiras, todos os óbices fiscais que existem, e as leis que não estiverem adequadas às necessidades do povo devem ser consideradas leis retrógradas, leis que freiam o desenvolvimento nacional", disse o Ministro em plenário da Assembléia Legislativa do Estado.

"Nós conhecemos — e os senhores também — uma frase célebre de Goethe, que afirmava serem as necessidades humanas mais fortes que as leis. Dêsse modo nós precisamos fazer leis adequadas, leis que estejam de acôrdo com as necessidades humanas e com a época que atravessamos".

PODERES IRMANADOS

"Se o Executivo estiver irmanado com o Legislativo e com o Judiciário, se todos nós pudermos apontar estas Leis retrogradas, absoletas, essas Leis intransigentes que só fazem sofrer aquêle que trabalha pelo Brasil, principalmente o lavrador e o operário. Leis que estão entravando o desenvolvimento nacional, nós poderemos ter a certeza de uma maior eficiência e um desenvolvimento mais rápido. Como dizia ontem no almôço gentilmente oferecido pelos homens da indústria madeireira deste Estado, não existe possibilidade nenhuma de que sem êste entendimento, sem êste entrosamento com todos os setores das atividades no Brasil, seja êle do Executivo do Legislativo, do Judiciário e das Emprêsas privadas, nós consigamos superar os obstáculos que vem manietando o gigantesco Brasil. Dizia eu nesta oportunidade que o Brasil não pode mais nesta conjuntura nacional se desenvolver lentamente. Nós temos que dar um grande salto. O desenvolvimento dos povos mais avançados do mundo, como a Inglaterra, os Estados Unidos, a Alemanha e mesmo a Rússia é muito rápido. Nós temos que correr muito para permanecermos na mesma situação, isto é, para não deixarmos aumentar a distância que nos separa dêstes povos. Isto é muito importante. Nós temos de acelerar o desenvolvimento brasileiro, nestes quatro anos ou talvez tenhamos perdido a última oportunidade do Brasil em se colocar entre as maiores potências econômicas mundiais.

GOVERNO ATUALIZADO

"Nós do Govêrno Costa e Silva, temos uma perfeita noção desta responsabilidade e esperamos acertar. Estamos aqui para isto, para haver assim um maior entendimento, um maior entrosamento de pontos de vista e de metas para conseguir o que hoje, nós chamamos de Mobilização Nacional para o Desenvolvimento".

"Em Economia e em Sociologia nada existe isoladamente. Tudo se processa como em uma reação em cadeia. Não há nunca uma solução isolada para a economia ou para a sociologia. Existe sim, uma possibilidade de convergência geral dos esforços para uma grande meta, que fôra pràviamente fixada. Nós viemos aqui buscar sugestões dos Senhores para fixar estas grandes metas, êsses grandes objetivos da Nação Brasileira".

"Se nós, brasileiros, não nos entendermos sôbre aquilo que consideramos como básico para o desenvolvimento do Brasil, se nós não fixarmos estas metas, não será possível esta Mobilização Nacional, esta convergência de esforços de organizações estaduais, federais e de emprêsas privadas, do Legislativo, do Judiciário e do Executivo, caminhando todos irmanados para êsses grandes objetivos nacionais."

"É preciso que nós nos entendamos de uma vez por tôdas, fixando êstes objetivos e delimitando faixas de responsabilidades."

a Notícia

Propriedade de
A NOTICIA S. A.
Emprêsa Jornalística

NERVAL PEREIRA
Diretor-Superintendente
ARINOR FRÜHSTUCK
Diretor-Gerente

REDATORES
Nerval Pereira
Leopoldo Oberst
Jorge A. da Silva
Júlia M. Gonçalves

REPRESENTANTES EXCLUSIVOS:
SITRAL
RIO DE JANEIRO: Av. Beira Mar, 406 — grupo 607 — Fone 22-9204;
SÃO PAULO: Av. Cásper Libero, 502 3º — Fone — 37-1749.
CURITIBA: Rua Barão do Rio Branco 63, 15º and. s/1.510 — Fone 4-9522-Ramal 278;
BELO HORIZONTE: Rua Goitacazes, 15 — 6º and;
RECIFE: Rua Marques do Recife, 154 — 4º and. - conjunto 406.
PROPAL
PORTO ALEGRE: Rua Cel. Vicente, 456 - 2º and.

Direção, Redação e Oficinas: Rua Abdon Batista 149 — Caixa Postal, 9

TELEFONES:
REDAÇÃO 3213
ESCRITORIO 2411
GERENCIA 2412
JOINVILLE - S.C.

Venda Avulsa .. NCr$ 0,12
Número Atrasado NCr$ 0,18
Assinatura anual NCr$ 25,00
Semestral ..... NCr$ 15,00

ARQUITETURA

Resistência e Beleza de Uma Construção

Em seqüência ao artigo anteriro, abordarei hoje os outros dois objetivos importantes numa construção, para que nela se espelhe a boa arquitetura — resistência e beleza.

O bom planejamento deve ser fácil de executar, fácil de operar; sólido, resistente e belo deve ser a obra.

A resistência está, evidentemente, em função do destino da construção. Razão porque surgiram nas grandes construções e nas pontes os usos de estruturas metálicas e concreto armado, que garantem um maior espaçamento de vão, claridade e arejamentos jamais alcançados. Sempre que possível deve-se pôr à mostra os pontos de apoio da estrutura, que proporcionarão ao observador a sensação de solidez. Tomando-se, não obstante, o devido cuidado para não tornar a construção "pesada", pois para construirmos algo estèticamente belo devemos dar-lhe a sensação de "leveza".

O binômio resistência-beleza deve ser precedido de profundo estudo, para que se completem. Modernamente nos edifícios é usual ser o primeiro pavimento um vão livre, no qual a má disposição e mau dimensionamento das vigas constituiriam fatores anti estéticos, grosseiros. A idéia que o arquiteto expressa na planta origina a aparência eterna do edifício projetado. Os efeitos internos e externos da construção devem vir estar em relação harmoniosas. O arquiteto não deverá no seu projeto introduzir efeitos injustificáveis, ao que um cliente esclarecido nem o forçará. Não deverá lançar mão de recursos que não se integrem na unidade do conjunto.

Como vimos o planejamento é bastante complexo quando se quer atingir uma boa arquitetura, que deve ser útil, resistente e bela. É evidente, que as exigências da construção estão limitadas pela praticabilidade. Esta é ditada principalmente pela topografia do terreno. As obras arquitetônicas de realce existentes no mundo são consequências de um perfeito planejamento e de um projeto tecnicamente bem estudado.

Pretendia no presente número comentar um projeto. Por motivos de fôrca maior, não obstante, não foi possível fazê-lo. Ficará o mesmo para um pouco mais tarde.

Em prosseguimento falarei hoje sôbre a unidade em arquitetura. É esta essencial a uma boa arquitetura. Uma obra deve dar a impressão de ser uma composição única, isto é completar-se de modo orgânico e em caráter definitivo. As partes que a compõem devem completar-se de modo orgânico e em caráter definitivo. As partes que a compõem devem ocupar lugares certos, como integrantes do conjunto. Obras constituídas de pilares, portas, janelas, balanços, maquises, sacadas, devem possuir tais elementos distribuídos de tal maneira que a sensação seja de ordem, de que os mesmos integrem uma unidade.

Não é às vezes, muito fácil, assegurar-se a correta integração das diversas partes no conjunto. Por isso, quando se usa grande mistura de materiais, a tarefa torna-se difícil e um criterioso estudo terá que ser feito para que se assegure uma boa composição no emaranhado, complexo trabalho.

Edifícios existem, que embora oriundos do estudo de diversos arquitetos, que lançaram mão dos mais diversificados elementos dá-nos a agradável sensação de unidade. Já outros pela má disposição das partes integrantes no todo impressionam mal, dando, às vezes, a impressão de edifícios sobrepostos. Longe de constituir um todo uno. Assim, embora constituído de materiais caros e delicadamente detalhado, impressionam mal ao observador que não terá a sensação de beleza, tendo falhado, portanto, o arquiteto.

A beleza arquitetônica exige variedade, mas esta deverá constituir unidade. A variedade surge automàticamente ao estudar-se um projeto. O cuidado do arquiteto resumir-se-á na boa distribuição das partes integrantes no conjunto, conseguindo, desta forma alcançar o equilíbrio.

Exemplo corriqueiro de falta de unidade é encontrar-se numa mesma fachada o uso de elementos vasados de porcelana vitrificada e tijolos de barro à vista. Outro caso é o uso exagerado de pedras de diferentes cores, ou uma parede com determinado revestimento que se interrompa abruptamente sem terminar o plano.

Consegue-se uma boa unidade pelo uso de materiais que se integram à natureza.

Exemplificando, o aproveitamento de tijolos à vista, acompanhado de madeira e pedra, ou num outro estilo o tijolo à vista poderá, sem quebra de unidade ser substituído pelo concreto aparente.

Os exemplos dados referem-se à mistura de materiais. Não obstante, a forma é outro fator imprescindível na obtenção de unidade. Deve existir proporção entre os diversos elementos integrantes do conjunto e concordância de suas curvas. Uma simples torre é bonita, não pròpriamente por sua simplicidade, mas pela proporção de seus elementos.

No próximo artigo falarei das leis estéticas na arquitetura.

Prof. Luiz Napoleão Carias de Oliveira.

NEREU RAMOS

Assinala-se hoje a data natalícia do grande vulto que foi Nereu Ramos, nome ilustre de imperecível memória.

Foi um líder dedicado às causas públicas, cuja defesa por vêzes difícil, nos tormentosos períodos de luta partidária, dignificava-o graças ao seu prestígio, serenidade e inteligência. Um chefe venerável que provou o travo do sacrifício e exerceu a virtude da renúncia em sua trajetória de vida sexagenária, bruscamente arrebatada em desastre aviatório.

Catarinense nobre que nos assédios políticos do grande fórum cívico da Nação destacou-se pela fluente e notável oratória, triunfando na vida nacional, pois que exerceu tôdas as posições no parlamento e na administração.

A revolução de 30 encontrou-o deputado federal, trazendo-o de volta a Santa Catarina, e a campanha pela reconstitucionalização, em 32, procurou-o na trincheira da legalidade.

Eleito em 1934 representante de Santa Catarina à Constituinte e, em 1935, Governador do Estado, o golpe de 37 o confirmou na qualidade de Interventor.

Em 1945, prestigiado pelos seus conterrâneos, Nereu Ramos foi eleito senador e deputado simultâneamente, tendo optado pela Câmara Alta. Em 1935 o seu nome foi sufragado de maneira impressionante pelo povo catarinense, levando-o novamente ao Senado da República.

Presidente do Senado e Vice-Presidente da República, por duas vêzes assumiu o mandato de Chefe da Nação. A primeira por motivo de viagem do Presidente Dutra e a segunda por ocasião dos acontecimentos de novembro de 1954.

Quando Ministro da Justiça no Govêrno Getúlio Vargas, demonstrou as suas qualidades excepcionais de jurista e trabalhou levando a efeito vários empreendimentos de interêsse coletivo.

A êsse estadista que desapareceu aureolado pela admiração do povo brasileiro e particularmente pela estima dos seus conterrâneos, a nossa homenagem à sua memória, que se tornará mais viva com o correr dos anos, porque alguém a vem chorar e êsse alguém chama-se História.

LENTES BIFOCAES

Ultex - Kriptok

e Executive

em 48 Horas

ótica boa vista

rua 9 de março, 498

utilize o CREDI-ÓTICA

ar condicionado

QUEREMOS VER O CRISTO

Para ver o Cristo, basta ler os evangelhos. Nestes livros compostos sob a ação imediata de Deus, a divina Pessoa de Cristo se nos apresenta com absoluta clareza. São Lucas (16º depois de Pentecostes) refere um encontro que com Êle tiveram os fariseus, por onde se vê uma das faces empolgantes de sua personalidade — a mansidão.

Era um sábado. Apresentaram-lhe os fariseus um pobre homem atacado de hidropisia. O Mestre, conhecendo-lhes a malícia, interrogou-os — é lícito curar no sábado? Nada responderam. Mas, que homens maus! Valeram-se da infelicidade de um doente para fins inconfessáveis e mesquinhos. Jesus curou o doente e nenhuma palavra lhes disse de recriminação.

xxxxxx

No livrinho de 200 páginas de autoria de René Guerre e Maurice Zinty — Queremos ver a Cristo — há páginas de encantadora simplicidade. Lendo-as, estamos diante da Pessoa de Cristo. Jesus vai o habitar entre nós. O livrinho dá detalhes de seu nascimento, infância, da sua Mãe. Trabalhava para ganhar a vida como seu povo. Tomou nossa natureza, exceto no pecado. Foi o amor que o fez escolher tal revolução. O homem estava perdido pelo pecado. Sendo Filho de Deus, fez-se homem para salvar a humanidade e devolver-lhe a dignidade perdida. São João fala assim do Mestre — foi Êle que nós vimos, que ouvimos e nossas mãos tocaram. Jesus veio ensinar a fraternidade. Que todos somos irmãos. Que devemos conhecer bem aquêles com quem vivemos. Que moram no mesmo bairro, na mesma rua, na mesma casa, no mesmo escritório. Seguindo o exemplo de Jesus, devemos prestar-lhes nossos serviços. Agir assim, é ver Jesus, e segui-lo.

xxxxx

Aos pecadores que reconheciam os pecados e desejavam mudar de vida, Jesus falava com delicadeza, como se falasse a feridos, a doentes, com palavras simples e diretas. Esta bondade os tocava profundamente. Dava-lhes esperança. Garantia-lhes o amor de Deus. Na sua palavra, tudo tomava um sentido novo. Dizia — vós sois o sal da terra — o que queria dizer — dareis ao mundo o seu sabor e sois homens o reino de Deus. Queria a saúde do homem todo. Curava as enfermidades — levanta-te anda — mas acrescentava — vai em paz ou os pecados te são perdoados. Olhando um trigal, vê o campo imenso constituído pelo universo dos homens, que têm por destino a própria felicidade de Deus. A vida, a paisagem, as pessoas, os acontecimentos pequenos e grandes que tecem a existência, não são para Êle um filme. São muito mais — há um Além que Êle revela aos que o escutam.

— L.G. LYRA —

"A NOTÍCIA"
ESTA A VENDA EM TÔDAS AS BANCAS DE FLORIANÓPOLIS

UTILIDADE PÚBLICA

FARMÁCIAS DE PLANTÃO

NOTURNO:

Farmácia "Iguaçu" — Rua XV de Novembro, 498 Fone 3462.

PERMANENTE:

Farmácia Catarinense "15" — Rua XV de Novembro, 503 — Fone: 2318.

Farmácia "São Lucas" - Rua Visconde de Taunay, 45 — Fone: 3749.

Plantão Para Habeas-Corpus

Está de plantão para conhecimentos dos pedidos de Habeas-corpus, fora das horas normais, o Dr. Raulol horas normais, o Dr. Francisco José Rodrigues de Oliveira, Juiz de Direito da 1ª Vara, Rua D. Francisca, 538, que atenderá onde estiver, com o Sr. Ayrton Adelfo de Braga, Escrivão do Crime, residente na Rua Padre Kolb, 1.005 (fundos).

TELEFONES ÚTEIS

Corpo de Bombeiros	2444
Delegacia de Polícia	2333
Guarda de Trânsito	2991
Guarda Urbana	3555
Hospital Municipal	2669
Casa de Saúde	2770
I.N.P.S. (Chefia)	3312
Maternidade	2888
Informação Telefônica	2111
Ligação Interurbana	2211
Mercado Municipal	2983
Forum	3598

Fundos Mútuos de Investimentos

Comunicamos que será de NCr$ 0,015 (Cr$ 15) por cota

Distribuição 43º

Aproveite a entrar com s/economias até o dia 25.8.67

Informações Gerda Schmalz, Rua 15 NOV. 412.

Fundos	Data	Valor da Cota NCr$	Ult. Distr. NCr$	Fundo (NCr$)
Fundo Crescinco	31-8	0,700	0,010 maio	43.237533

Crescinco é uma das mais solidas instituições financeiras da América Latina.

"O FUNDO FISCAL CRESCINCO 157" está habilitado pelo Banco Central a receber recursos para aquisição de CERTIFICADOS DE COMPRAS DE AÇÕES conforme os Decretos-Leis 157 e 238.-

Com a tendencia altista da BOLSA resultou um lucro de 15% para os 4 primeiros meses de 1967

Informações:

GERDA SCHMALZ

Rua 15 de Novembro, 412 — Fone 3839

Cerâmica Jarivatuba S.A.

JOINVILLE - SANTA CATARINA

AVISO AOS ACIONISTAS

Acham-se à disposição dos senhores acionistas na sede socila à rua Jarivatuba s/n., nesta cidade de Joinville, os documentos a que se refere o artigo 99 do decreto-lei 2627 de 26 de setembro de 1940.

ASSEMBLEIA GERAL ORDINARIA

São convidados os senhores acionistas desta sociedade para assembléia geral ordinária, a realizar-se na sede social à rua Jarivatuba s/n., no dia 16 de outubro às 9 horas, para deliberarem sôbre a seguinte

ORDEM DO DIA

1º — Leitura, discussão e aprovação do Balanço Geral, Conta de Lucros e Perdas, Relatório da Diretoria e Parecer do Conselho Fiscal;

2º — Eleição do Conselho Fiscal, bem como os respectivos suplentes;

3º — Assuntos diversos de interêsse social.

Joinville, 31 de agôsto de 1967

EDMUNDO DOUBRAWA - Diretor-Presidente

Novidade Absoluta no Brasil !

GERADOR PORTÁTIL

* PARA A CIDADE - CAMPO -

PRAIAS - PESCARIAS

HONDA

FORNECE ENERGIA ONDE VOCÊ QUISER !!!

HONDA é um gerador portátil — uma novidade no Brasil! HONDA leva o confôrto da eletricidade para onde Você quizer! HONDA é movido por um motor de 4 tempos: 1/2 litro de gasolina produz 4 horas de abundante energia elétrica! Leve... pode ser transportado até por uma criança! Silencioso e sem vibrações. Conheça HONDA... Você vai ficar eletrizado com HONDA !

Veja quantas vantagens lhe oferece. "HONDA"

Revendedor

Ford

AUTOVILLE S.A.

COM. E IND.

Rua Max Colin, Nr. 550

— JOINVILLE —

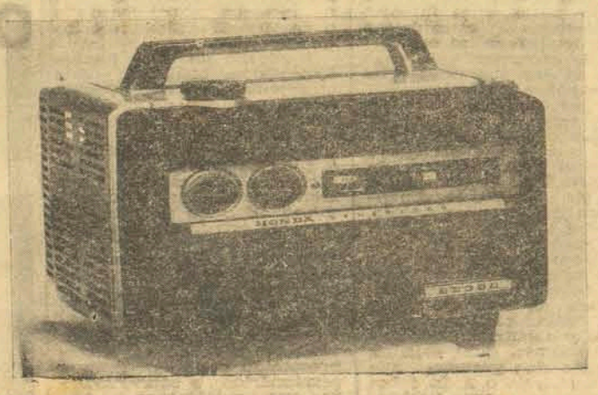

3 modêlos à sua escôlha: 40 - 80 - 300 watts

PROSPECTOS DOS 3 MODÊLOS

	Capacidade	Gasolina	Pêso	Corrente
E - 40	40 watts	0,5 L. p/ 5 horas	7,5 kg	CA
E - 80	80 "	0,5 L. p/ 4 "	8,0 "	CA
E - 300	300 "	2,0 L. p/ 5 "	17,8 "	CA & CC

2 tipos: 120 ou 220 volts

Acervo: Biblioteca Pública SC - Hemeroteca Digital Catarinense

Delfim Neto Revela a Sua Receita de Otimismo

RIO (V.A.) — Dizendo que "tornava públicos os fatos e não as versões; os números e não as interpretações", o Ministro Delfim Neto disse ontem à imprensa que sua "receita de otimismo" para o último trimestre do ano, é composta dos seguintes ingredientes:

(1) a retomada do ritmo dos negócios é evidente e, além do crescimento de 14% da produção industrial, a maioria dos setores já rechou encomendas até o fim do ano; (2) as exportações em julho — inclusive café — somaram 158 milhões de dólares e em agôsto prosseguem no mesmo ritmo; (3) os preços no atacado subiram até agora 13%, contra 27% no mesmo período do ano passado; (4) o custo de vida, desde o início do ano, foi a 19%, contra 29% nos sete primeiros meses de 1966; (5) as safras agrícolas têm-se revelado boas e o plantio êste ano está superando tôdas as previsões; e (6) a última "Sondagem Conjuntural" sôbre o comportamento da economia, feita pela Fundação Getúlio Vargas indica, não sòmente que foram atingidas as previsões para o terceiro trimestre como mantém a expectativa altamente otimista dos meios industriais quanto ao restante do ano.

"Tôdas as condições objetivas, portanto — acentua o Ministro Delfim Neto —, nos mostram que o Govêrno Costa e Silva está atingindo os objetivos que se propôs de retomar o desenvolvimento e manter a inflação sob contrôle E os fatos e os números são também a receita ideal contra os em preiteiros de crises".

NÃO HÁ CONTRÔLE CAMBIAL

O Ministro da Fazenda voltou a mostrar que as recentes medidas sôbre o câmbio manual eram indispensáveis para coibir as operações ilícitas. "Não há, nem o Govêrno pretende adotar, nenhuma restrição quanto às operações legítimas tanto no câmbio manual (viagens etc.) como no mercado bancário. Algumas pessoas achavam que poderíamos nos dar ao luxo de perder 20 milhões de dólares semanais apenas para evitar o espectro do câmbio negro: mas há que distinguir entre uma decisão de quem tem a responsabilidade de fazer e de quem tem apenas a alegria de falar, frizou.

Indagado se teria validade a expectativa de desvalorização do cruzeiro diante da proximidade da reunião do Fundo Monetário Internacional, no Rio de Janeiro, respondeu o Ministro Delfim Neto: "Êste raciocínio tem a mesma lógica do que se dizer — naquela árvore canta um passarinho; logo, um cinzeiro é igual a um paralelepípedo..."

O Ministro insistiu em que "não caminha o Govêrno para qualquer tipo de contrôle cambial: pelo contrário, ainda agora o Conselho Monetário adotou através da Resolução 63 um conjunto de medidas tipicamente de liberalização cambial, ao garantir à tôdas as emprêsas do País — nacionais ou estrangeiras — o que antes só era permitido às estrangeiras, através da Instrução 289, ou seja, a negociação livre de créditos em moeda externa.

O ACÔRDO DO CAFÉ

Em resposta a uma pergunta sôbre as negociações do Convênio Mundial do Café, disse o Ministro da Fazenda:

As questões relativas ao café estão sendo brilhantemente conduzidas em Londres pelo Ministro Macedo Soares. É preciso que se entenda internamente que as discussões do Acôrdo são o confronto natural do interêsses antagônicos, para cuja harmonização inclusive foi criado o Acôrdo. De um lado se colocam os exportadores, com suas posições, e de outro os compradores, cada um procurando melhorar a respectiva posição. Isto é natural e faz parte das regras do jôgo no qual o Brasil tem uma posição firmada, posição esta de Govêrno, que é a de prestigiar o Acôrdo mas não fazer concessões Quanto ao solúvel há problemas porque os norte-americanos acreditam que exercemos uma concorrência desleal devido ao uso de matéria-prima mais barata e de melhor qualidade. O que eu já tentei mostrar uma vez no entanto, inclusive em Washington, é que não há nenhuma deslealdade em nossa concorrência. O que caracterizaria a deslealdade seriam os preços de "damping" e não o lucro maior que o nosso industrial de solúvel obtenha. Estou certo, contudo, que a longo prazo prevaleça a lógica nesse debate" — concluiu o Ministro Delfim Neto.

A Notícia

44 ANOS DEDICADOS A SANTA CATARINA

Joinville, 3 de setembro de 1967

Telegramas em Destaque

"Frente" Articula-se

RIO, 2 (UPI) — Integrantes da chamada "Frente Ampla" reunir-se-ão no Rio segunda-feira próxima, para escolher o conselho consultivo da organização. Ao mesmo tempo será estudada a ação da "Frente Ampla", a fim de ganhar apoio popular. Notícias de Belo Horizonte dizem que as autoridades proibiram manifestações públicas por parte de membros da "Frente Ampla". Foi proibida concentração de operários e estudantes, com a participação do ex-Governador Leonel Brizola.-

Revista Proibida

RIO, 2 (UPI) — Por determinação do Juizado de Menores, está sendo apreendida nas bancas da Guanabara a revista "Fair Play". Enquanto isso termina hoje o prazo dado pelo Juizado às estações de televisão para recurso ao ato em que determinou que os programas de catch e luta livre sòmente sejam apresentados a partir das 23 horas.-

Situação Complicada

RIO, 2 (UPI) — Abre-se crise política no município fluminense de Paracambi, pois tem hoje dois prefeitos. Délio Leal, impedido e em seguida reconduzido ao cargo em nova votação da Câmara Municipal, e Antônio Fernandes empossado mediante o impedimento do primeiro e que agora nega-se a abandonar o cargo.- Quatro deputados estaduais, dois do MDB e dois da ARENA, permanecem em Paracambi, estudando a situação "sui generis", em busca de uma solução pacífica.-

Colegiais Viciam

RIO, 2 (UPI) — O chefe do serviço de tóxicos da GB, Luna Fernandes, afirmou que a polícia federal abriu sindicância para apurar a venda de entorpecentes a colegiais do Rio de Janeiro. Falando ante a comissão parlamentar designada pela Assembléia Legislativa para apurar o assunto, Luna Fernandes disse que as investigações estendem-se a várias cidades do Estado do Rio.

Combate Contrôle

RIO, 2 (UPI) — O Cardeal Dom Jaime de Barros Câmara, falando no programa radiofônico "A Voz do Pastor", declarou que a Igreja Católica proíbe todo o meio artificial de contrôle da natalidade. Afirmou que sôbre o assunto existe uniformidade no pensamento da Igreja, e que o Papa Paulo VI segue a orientação traçada pelo Papa Pio XII. O Cardeal voltou a falar sôbre o assunto para responder a farta correspondência enviada por sacerdotes confessores, todos às voltas com o problema de consciência.-

Procuram Assassino

ARACAJU, 2 (UPI) — Dezenas de policiais estão vasculhando a região de Itabaiana, para prender o assassino do chefe político Manoel Telles, abatido ontem com três tiros de arma automática. Telles, que conversava com amigos numa calçada, não pressentiu a chegada do assassino, que utilizou a sua arma com grande perícia e sangue frio. Um projétil entrou no ouvido direito, outro na testa e um terceiro na perna direita. O principal suspeito é o facínora Maurício Guedes, vulgo "Chanéu de Couro", que pertence ao extinto sindicato do crime, ao tempo do cangaço.

Problema Cafeeiro

BRASÍLIA, 2 (UPI) — Os senadores Carvalho Pinto, da ARENA paulista e Ney Braga, da ARENA do Paraná, prestaram declarações à imprensa, ontem à noite, em Brasília, após o encontro que mantiveram com o Ministro Macedo Soares a fim de colherem informações sôbre os debates travados em Londres na reunião da Organização Internacional do Café. Na sessão do Senado Federal, posteriormente, o Senhor Ney Braga ocupou a tribuna para tratar do assunto, revelando então que no encontro com o Ministro Macedo Soares foram ventilados como assuntos essenciais a defesa do sistema de cotas, o problema do transporte, a erradicação e a análise da emenda estadunidense sôbre o café solúvel.-

COMPRE O SEU VEÍCULO WILLYS ATRAVÉS DO SISTEMA DE

Financiamento Direto Ao Consumidor

(Resolução 45 do Banco Central)

Apenas 20% de entrada.

Saldo financiado até 18 meses.

Qualquer modêlo Willys. Você recebe seu carro na hora. Aceitamos seu carro usado como entrada.

Venha conversar conosco ainda hoje !

Ou solicite a presença de um representante nosso, para maiores detalhes.

NÃO PERCA ESTA OPORTUNIDADE !

CIA. JORDAN DE VEÍCULOS

ABDON BATISTA 313/ESQ. ITAJAÍ

FONE: 2103

Profissão de Jornalista Será Estudada Pela Câmara Federal

Encaminhados ao Ministro do Planejamento os Estudos Sôbre a Reforma Fazendária

BRASÍLIA, 2 (UPI) — O Senhor Cunha Bueno, da ARENA de São Paulo, apresentou projeto-de-lei na Câmara Federal, que regulamenta a profissão de jornalista, nos têrmos propostos pela primeira convenção realizada em São Paulo, tendo ressaltado que discordava pessoalmente de vários de seus dispositivos.-

ESTUDOS ENCAMINHADOS

RIO, 2 (UPI) — Foram encaminhados ao Ministério do Planejamento os estudos necessários à implantação da reforma fazendária, que o Ministro Delfim Netto considera absolutamente necessária para colocar o ministério ao nível das necessidades ditadas pelas modernas técnicas de administração financeira.

GARANTIA DE ÊXITO

BRASÍLIA, 2 (UPI) — Para participar da elaboração de leis complementares à nova Constituição, o Vice-Presidente da República será convocado pelos setores dirigentes da ARENA. Os círculos dirigentes da ARENA estão certos de que tal iniciativa se Constituirá por si mesma, numa garantia de êxito para a reforma da atual legislação. Os mesmos círculos consideram inteiramente encerrada a questão da Presidência do Congresso pois não acredita que o Supremo Tribunal Federal possa alterar a decisão do Poder Legislativo. Acham que se deve aplainar as arestas para permitir desde já que o senhor Pedro Aleixo exerça as suas funções em tôda a plenitude.-

Porcelana Schmidt e SALFER

Unidos Para Presentear Você

JÔGO DE CAFÉ
29 peças
APENAS NCr$ 3,00 DE ENTRADA

★ ☆ ★

– JÔGO DE JANTAR –
42 peças
APENAS NCr$ 5,00 DE ENTRADA

25 MODÊLOS À SUA ESCOLHA

GRÁTIS para cada jôgo: 1 TRAVESSA de fina Porcelana

Comercial Salfer Ltda.

FONE 2521 -- JOINVILLE -- AV. GETÚLIO VARGAS, 123

Noticiário de São Bento do Sul

SANTANA BLAKE-NIKY

GINÁSIO INDUSTRIAL

A criação de um ginásio orientado para o trabalho é uma das grandes necessidades para a nossa cidade, para um parque industrial como o de São Bento; A reivindicação do Prefeito Otair junto ao govêrno do Estado, para a criação dêste ginásio industrial é mais uma importante medida Da parte do Govêrno, a promessa foi feita.

GRUPO ESCOLAR

A criação do Grupo Escolar no populoso Bairro de Oxford também foi um dos assuntos que estava em pauta nas reivindicações do Prefeito junto à Secretaria de Educação e Cultura do Estado, que tem à testa o Professor Galileu Craveiro Amorim.

IMPORTANTE NOTICIA.

Duas salas serão contruídas no grupo Escolar Orestes Guimarães em nossa cidade, uma das necessidades daquele estabelecimento.

RIO BANHADOS

A retificação e o saneamento do Rio Banhados está incluída no programa de 1968 pela DNOS, que tem como engenheiro chefe José Bessa.

SERRA "STRASSE"

A imperial estrada, que ainda é muito usada pelos moradores da Estrada da Srra; e que com a construção da Estadual ficou pràticamente de uso exclusivo daqueles moradores, será tôda recoberta, desde Oxford até a Estrada da Serra, acêrto do Prefeito junto ao DER que tem na direção Cleones Bastos.

BIBLIOTECA MUNICIPAL

Telegramas foram enviados aos representantes do povo na Câmara Federal pedindo apoio ao projeto do Deputado Italo Fitipaldi que dispõe sôbre a criação do Serviço Nacional de Bibliotecas Municipais. Já recebeu resposta, o Prefeito, de Carneiro Loyola, Paulo Macarini e Ligia Doutel Andrade. Bibliotecas são prestimoso auxiliar no formação integral dos jovens e adultos. Nelas se nos deparam informações que nem sempre podemos obter alhures, uma vez que em nosso País obras literárias e científicas estão em preços proibitivos.

LUZ EM LENÇOL

Está concluído o projeto da linha de transmissão de energia elétrica Oxford-Lençol. Este projeto foi remetido à CELESC de Joinville e à sua matriz em Florianópolis, para a respectiva aprovação e sua consequente execução. Para aquela região de nosso município é uma das notícias mais alvissareiras. Não sòmente é a questão de milhões de cruzeiros em custo, mas a valorização do homem, ao leval-lhe o conforto da energia elétrica, necessidade atual.

CONTRA ÊLE...

mata-ratos

Zelio BAYER

Visite a FEIRA de BRINQUEDOS

escolha já seus PRESENTES para o natal!

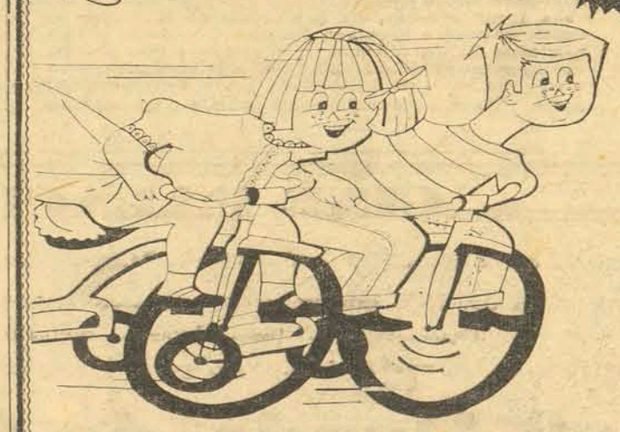

* Em Exposição
OS MAIS NOVOS MODELOS DOS BRINQUEDOS "ESTRÊLA" e "BANDEIRANTES"

* Vejam em Funcionamento
O CARROSSEL DE BONECAS E O EXPRESSINHO DO PAPAI NOEL

* A Garotada vai Gostar...

GRANDES FACILIDADES DE PAGAMENTO !

Lojas Stein

SECÇÃO FERRAGENS

Bicicleta Caloi. Apenas NCR$ 150,10 ou NCR$ 13,82 mensais sem entrada. Participe da grande venda cooperação! Hermes Macedo S/A. As lojas Famosas da Cidade.

Acervo: Biblioteca Pública SC - Hemeroteca Digital Catarinense

NOTÍCIAS DE CINEMA

—) O Fascínio de Warren Beatty

Que estranho poder exerce Warren Beatty nas mulheres que atravessam a sua vida? Um repórter de conhecida revista americana, ao se pôr em campo para investigar as causas do seu sucesso romântico, não obteve a mínima colaboração de mulheres tais como Natalie Wood, Leslie Caron, Julie Christie e muitos outros "casos" de menor importância, tôdas se recusaram a falar a respeito. Curioso é que mesmo quando Warren e suas apaixonadas terminam inamistosamente um idílio, elas sofrem em silêncio, sem proferir a menor crítica ao "golden boy". E quando voltam a se encontrar, como sempre acontece, não demonstram o menor ressentimento — tratam-se, pelo menos como bons amigos.

—) O mais caro corte de cabelo

Quem acreditaria que seria preciso alguém viajar de Londres — ou de qualquer outro lugar — para cortar os cabelos de Mia Farrow, que agora mal tem cabelos. Pois incrível como pareça, Vidal Sassoon fêz uma viagem de avião de Londres à Hollywood para dar aos cabelos de Mia aquêle famoso corte masculino. Só a passagem custou mais de 800 dólares, o que torna êsse corte de cabelo o mais caro de que já se teve notícias.

—) Flagrantes

Orson Welles, que adora comer, gosta de comer particularmente no Restaurant La Rue. Um dia dêsses observaram-no devorar fartos pratos, com expressões de grande satisfação, um grupo de atôres, inclusive James Stewart, Robert Evans e Camilla Spary. * O pobre Elvis Presley chegou com o seu carro para assistir a uma partida de basebol. Mas, mal êle saltou, foi tamanha a multidão que o cercou que êle resolveu desistir do jôgo — voltou ao automóvel e partiu!

Shirley Temple na Política

SAN MATEO, Califórnia (FP — — Shirley, Temple a ex-menina-prodígio do cinema norte-americano, atualmente com 39 anos, anunciou sua decisão de dedicar-se à política e apresentar sua candidatura ao Congresso norte-americano, O Membro do Partido Repúblicano Shirley, casada com o comerciante Charles Black e mãe de três filhos, pleiteará a cadeira deixada vaga, em junho, pela morte de J. Arthur Younger, representante republicano da circunscrição da Califórnia.

A sucessão de Yonger será também disputada por outros seis candidatos republicanos e três democratas.

Decidindo-se pela carreira política, Shirley Temple, a antiga "Namorada do Mundo", segue os passos de duas personalidades do cinema americano, os ex-atôres George Murphy e Ronald Reagan senador e Governador respectivamente do Estado da Califórnia.

LOJA FREITAG

Revendedores Dos Famosos Televisores

"PHILIPS" e "ADMIRAL"

Rua 9 de Março, 552 -:- Fone 2525

--- ANUNCIA ---

ROTEIRO PARA SUA TV

DOMINGO 3-09-67	6	DOMINGO 3-09-67	12
09,30 Dick Tracy		9,00 Matinada	
10,00 Ponto 6		12,00 Super Mouse	
12,00 Resenha Catarinense		12,30 Veja de nôvo	
12,30 A Grande Parada		13,30 Sessão Zig-Zag	
13,30 Um Instante Maestro		14,00 Futebol em VT	
14,20 Super Heróis Shell		15,50 Eventual	
14,45 Ronic Von		16,20 Patrulheiros do Oeste	
15,45 Clube do Curumim		16,50 Juventude	
16,50 Festival do Cinema		17,50 Os incríveis	
18,00 Dick Van Dyke		17,50 Os Incríveis	
18,30 The Beatles		18,50 Honney West	
19,00 Jovem Guarda		19,35 É Uma Graça Mora!	
20,15 DP Domingo		20,45 Cheyenne	
20,35 Praça da Alegria		21,50 Cine Samrig	
21,35 Inferno no Céu		23,15 Eventual	
22,30 Futebol			

SEGUNDA-FEIRA 4-09-67	6	SEGUNDA-FEIRA 4-09-67	12
16,25 Tevelândia		15,00 Filme	
16,55 Tio Mauro		15,30 Os 3 Patetas	
17,05 Pequeno Lord - nov.		15,50 Mágico de OZ	
17,30 Super Heróis Shell - filme		16,15 Sessão Zig-Zag	
18,00 Dick Tracy		16,55 Papai Sabe Tudo	
18,15 Super-Heróis		17,25 Robin Hood	
18,40 Meu Filho, Minha Vida		18,00 Rin-Tin-Tin	
19,20 Telenotícias M. Cime		18,25 Super-Mouse	
19,45 Minas de Prata		18,40 O Grande Segrêdo	
20,10 Frente Única		19,15 Os Miseráveis	
21,20 Paixão Proibida		19,50 Redenção	
21,55 Chico Anisio Show		20,20 Esta Noite Se Improvisa	
22,50 Grande Resenha		21,30 O Tempo e o Vento	
23,20 Diário do Pr na TV		22,05 Futebol em VT	
23,35 Grande Resenha			

NA TELA DO PALÁCIO

Com JOHN WAYNE, CLAUDIA CARDINALE e RITA HAYWORTH, filmado em Cinemascope e Technicolor, pela Paramount, eis "O MUNDO DO CIRCO". Samuel Bronston adquiriu renome e prestígio no mundo inteiro utilizando-se da História Universal como fonte de temas para seus grandes espetáculos cinematográficos. Depois, decidiu fornecer, êle próprio, subsídios para a História Universal, usando como tema para sua mais recente produção fílmica, uma das mais animadas, pitorescas e persistentes formas de espetáculo através de todos os tempos: O CIRCO.

O ambiente caracteristicamente romântico e humano da "idade de ouro" do circo, induziu Samuel Bronston — já possuidor de grande experiência como responsável por grandiosos espetáculos como "El Cid"; "55 Dias em Pequim", e "A Queda do Império Romano" —, a produzir "O MUNDO DO CIRCO", o mais completo e emocionante filme do gênero, até hoje feito.

NA TELA DO COLON

Para Hoje nas sessões noturnas, teremos no Cine Colon um filme verdadeiramente colossal: — "CAÇADOR DE AVENTURAS", cinemascope colorido, com Paul Newman, Lauren Bacall, Julie Harris, Janet Leigh, Pamela Tiffin (dançando de biquini, o infernal (Watusi"), e ainda Robert Wagner e Shelley Winters. Astros que por si só recomendam esta super película. "CAÇADOR DE AVENTURAS" apresenta Lew Harper, nôvo protótipo de detetive corajoso, inteligente, só comparável a Sherlock Holmes. Paul Newman, na mais memorável atuação de sua carreira encarna um nôvo detetive que fará carreira no cinema. Um filme que reúne um grande elenco, um argumento de ação e suspense e um fundo cênico insuperável. Sua melhor amante era a pistola, que êle sempre precisava, pois suas aventuras vão muito além das possibilidades de coragem de um homem normal: êle é um super detetive. "CAÇADOR DE AVENTURAS" estará Hoje às 19 e 21:15 horas na tela gigante do Colon.

Notas Sociais

Aniversários

SR. WALDEMAR SCHINING

Ocorre nesta data o natalício do sr. Waldemar Schining.

SRA. ONDINA CORDEIRO

Aniversaria nesta data, a senhora Ondina Cordeiro, viúva do sr. José Cordeiro, residente em Itajaí.

SR. LINDOLFO S. KOENING

A presente data, registra o natalício do sr. Lindolfo da Silva Koening.

SRA. MARIA DE LOURDES S. KORMANN

Está de parabéns nesta data a senhora Maria de Lourdes Sprotte Kormann.

SR. ENGELBERT MULLER

Completa hoje mais uma data natalícia o sr. Engelbert Muller.

SRA. JOSEFINA SCHAAF

A efeméride de hoje, assinala mais um natalício da sra. Josefina Schaaf, espôsa do sr. Ervino Schaaf

SRTA. MARA ELIAS

Completa hoje mais um natalício a srta. Mara Elias filha do sr. Emílio Elias. Professora do G.E. Conselheiro Mafra.

MENINA TEREZINHA

A data de hoje registra mais um aniversário da menina Terezinha, filha do sr. José João Vailati residente em Jacu-Açú.

MENINO JOÃO ROMÃO

Ocorre neste dia o natalício do menino João Romão, filho do casal Ana Lucinda e José Romão residentes em Garuva.

JOVEM ROLF EICHENBERGER

A presente data registra mais um aniversário do jovem Rolf Eichenberger, filho do casal Lídia e Jeon Eichenberger.

MENINO SERGIO C. RIBAS

Transcorre hoje mais um aniversário do menino Sergio Castro Ribas, filho do casal Edwy e Ma. de Lourdes Castro Ribas.

JOVEM MARIO F. FLEITH

Deflui neste dia o natalício do jovem Mário F. Fleith, funcionário da Drog. e Farm. Catarinense.

FAZEM ANOS AMANHÃ

— Sra. Maria Schneider, espôsa do sr. Henrique e Schneider Jr.
— Sr. Orlando Teixeira
— Sr. Roberto Navarro Lins.
— Sra. Elisa Clara Medeiros
— Sr. Waldemar Arthur Grubba
— Praeses Dr. Fritz Wuesther
— Menina Juliana, filha de Adelgunde e Fernando Schwartz.
— Jovem Wolter, filho de Arthur Wolter.
— Sra. Odete M. de Carvalho, espôsa do sr. Azoma Batista de Carvalho.

PETER PAN

Quem, porventura, já tiver visto o prodígio de imaginação e de aventura que é as Aventuras de Peter Pan desenho animado de longa metragem de Walt Disney, quererá, sem dúvida alguma, vê-lo novamente. Quem já o conhece anseia por vê-lo outra vez, aliás, em várias ocasiões, Disney recebeu sugestões, veladas e francas, de trazê-lo de volta para as telas do mundo inteiro. E assim foi feito, e êste é o momento propício para a sua volta. Tôdas as crianças do mundo e todos os adultos que não perderam o gôsto pelas aventuras maravilhosas podem preparar-se para viajar ao fabuloso país do "Nunca Jama's" pelas mãos de Peter Pan e da deliciosa fada Tilin-Tilin... apesar do feroz Capitão Garfio e de outros inconvenientes da viagem.

DUELO DE GARGALHADAS

Uma das cenas mais gozadas de As Aventuras de Peter Pan, desenho animado de longa metragem e em technicolor de Walt Disney, é a do duelo de Peter Pan com o Capitão Garfio, o pirata fanfarrão quando perto dos pequenos e fracos. Ele, porém ignora que no convês do barco onde ocorre o duelo estão os amiguinhos de Peter Pan, com as armas em punho para intervirem. E que armas: lanças, guardas-chuvas, cassetetes, estilingues e machadinhas improvisadas. Preparem-se para rir como poucas vêzes já o fizeram porque o Organização Rank apresentará em breve esta notável jóia em todo o Brasil.

VARIEDADES

—) A Batalha do Atlântico

O Presidente Johnson determinou o envio de homens-rãs a fim de verificar se está havendo vazamento de óleo em 102 navios-tanques afundados no Atlântico durante a Segunda Guerra Mundial. Os técnicos suspeitam de que êsses navios representam uma ameaça de poluição das águas do litoral norte-americano.

—) Cérebro Eletrônico

A Polícia Militar dos Estados Unidos arquivou o inquérito instaurado para apurar as razões pelas quais o jovem David Allen Johnson não atendeu à convocação para o exército. O jovem, residente em Milwaukee, e cuja ficha fôra selecionada por um cérebro eletrônico para convocação imediata, conta apenas 9 anos de idade.

—) O Dia da Caça

Jack Kirschke, procurador distrital adjunto de Los Angeles, já atuou em grande número de casos de homicídio. Mas agora os papéis se inverteram: de acusador passou a acusado. Responde a processo pelo assassinato de sua mulher e do amante desta, encontrados mortos na luxuosa casa de lampo do acusado.

—) Cena Dramática

O dono da casa gritou ao criado:
— Adeus, George, vou suicidar-me.
E pulou no décimo andar, pela janela. Neste momento bateram à porta, e o criado atendeu.
— O sr. Bonifácio está?
— Acaba de sair neste momento.

Agradecimento e Missa

A família enlutada de

IDA BARTSCH

profundamente consternada com seu falecimento, vem por êste meio agradecer a todos os parentes, amigos, vizinhos e aos que enviaram corôas, cartões, telegramas, flôres e os que acompanharam o extinto a sua última morada, bem como ao Pastor H. Zieschler, por suas palavras consoladoras em casa e a beira da sepultura.

Outrossim, aproveita a oportunidade para convidá-los para a MISSA DE 7º DIA, que realizar-se-á Hoje, dia 3 de setembro, às 8,00 horas, na Igreja Evangélica Luterana, a rua Princesa Isabel.

"A NOTÍCIA"
ESTÁ À VENDA EM TÔDAS AS BANCAS DE FLORIANÓPOLIS

São tão gostosos que você vai guardar a receita para fazer sempre êstes pãezinhos de côco.

Massa: *1/2 xíc. de leite • 1/2 xíc. mais 2 colh. (chá) de açúcar • 1 colh. (chá) de sal • 4 colh. (sopa) de manteiga ou margarina • 1/2 xíc. água morna • 5 colh. (chá) ou 2 envelopes de Fermento Sêco Fleischmann • 1 ôvo • 2 colh. (chá) de raspa de limão • 4 xíc. (500g) de farinha de trigo*

Recheio: *3 xíc. de côco ralado sêco • 1 1/2 xíc. de açúcar • 2 colh. (sopa) de suco de limão.*

Modo de preparar: Ferva o leite, misture 1/2 xíc. de açúcar, o sal, a manteiga e deixe amornar. Na água morna, junte as 2 colh. de açúcar e acrescente o Fermento Sêco Fleischmann, espalhando-o sôbre a água. Deixe descansar durante 10 minutos. Em seguida, mexa bem para dissolvê-lo completamente. Em uma vasilha grande, adicione à farinha as misturas de fermento e leite. Acrescente o ôvo e a raspa de limão. Amasse bem até ligar completamente. Em superfície enfarinhada, sove a massa até torná-la macia e elástica. Coloque em vasilha funda e untada. Cubra com pano úmido e deixe crescer em lugar mais aquecido, aprox. 2 horas, até que tocada de leve com os dedos comece a encolher. Prepare o recheio, misturando os 3 ingredientes. A massa estando pronta, abaixe-a, em superfície enfarinhada, estendendo-a com o rôlo em feitio de retângulo (1/2 cm de espessura, aprox.). Pincele com manteiga derretida e em seguida espalhe o recheio. Dobre a massa em 3 partes. Corte tiras da largura de dois dedos; depois de torcê-las, coloque-as em tabuleiros untados. Cubra e deixe crescer durante 40 minutos. Asse em forno moderado durante 20 minutos, ou até ficarem dourados. Enfeite os pãezinhos com o seguinte glacê: 1/2 xícara de açúcar peneirado e 1 a 2 colheres (sopa) de suco de limão. Se desejar, salpique confeito colorido. Dá para 35 pãezinhos.

FERMENTO SÊCO FLEISCHMANN

Mais um produto de qualidade F&R Fleischmann-Royal

Peça o folheto "Quatro Receitas Fáceis". Remeta o cupom para FR - 100 Caixa Postal, 1015 - Pôrto Alegre - RS

Nome
Endereço
Cidade
Estado 8

7.003

RECEITAS

RECHEIO PARA TORTA DE AMEIXAS

INGREDIENTES:

8 folhas de gelatina
1/2 xícara de água
1/2 xícara de açúcar
1 colherinha de sal
2/3 de xícara de leite frio
1 colher de sopa de farinha de trigo
1 xícara de caldo de ameixa
1 xícara de ameixas esmagadas
2 colheres de sopa de caldo de limão.

MANEIRA DE FAZER:

1 — Amoleça a gelatina na água. Misture o açúcar, o sal e a farinha. Misture também o caldo das ameixas e cozinhe tudo mexendo constantemente.
2 — Tire do fogo e acrescenta a gelatina enquanto ainda está quente. Mexa até que elas se dissolva e junte o caldo de limão.
3 — Misture bem e bata até ficar em consistência de clara de ôvo.
4 — Junte as ameixas picadas e o leite frio.
5 — Ponha numa casca de massa de torta já preparada e já assada. Se desejar enfeite com creme de chantilly e pedaços de ameixas pretas. (APLA.

"CABELOS BRANCOS"

PAULO FERNANDO

Volvi os montes mais altos,
Os caminhos mais longos,
As estradas mais desertas.
Admirei as neves mais brancas,
Os campos mais verdes,
Revirei as terras mais longinqüas,
Os rios mais tenebrosos,
E não te encontrei!

Os anos passaram,
De tudo um pouco...
Os campos enegreceram, os montes já não são mais,
As terras são pertas,
A neve derretida!

Tempos virão,
Estações encontrarei,
Meus brancos cabelos já não terei.
Mas quem ler a minha história,
Te dirá...
Que à ti, a vida dediquei.

CINE PALÁCIO

HOJE, às 12,30 — 3-30 — 6 e 8,30 — Máxima atenção nos horários — Alterados devido a grande metragem. — Mais 5 dias de fantástico sucesso. Palhaços... equilibristas... leões... domadores... audazes aventureiros... Um mundo de diversão para tôda a família.

"O Mundo do Circo"

com John Wayne — Claudia Cardinale — Rita Hayworth —

Technicolor - Technirama. — Não é sòmente a mais grandiosa película do circo jamais filmada... é também a aventura mais empolgante e espetacular de muitos anos.

CENSURA: LIVRE

CINE COLON

HOJE, às 1.30 e 4 da tarde —

— Diante do seu furor, tremia tôda a Califórnia... Com um cavalo veloz e uma pistola certeira êle mantinha sob seu guante um povo inteiro.

A MORTE DE UM PISTOLEIRO

Tecnicolor, com Jeffrey Hunter, Arthur Kennedy e Diana Lorys

Censura 10 anos

HOJE, às 7 e 9.15: —

— Um filme que reúne um elenco excepcional, um argumento de ação e suspense e um fundo cênico insuperável. Êste filme apresenta LEW HARPER — nôvo protótipo de detetive corajoso, inteligente, só comparável a Sherlock Holmes

Caçador de Aventuras

Cinemascope colorido, com Paul Newman, Pamela Tiffin, Lauren Bacall, Janet Leigh, Robert Wagner, Shelley Winters e Arthur Hill.

Censura 14 anos

Acervo: Biblioteca Pública SC - Hemeroteca Digital Catarinense

Travancas: Govêrno Não Vai Tolerar Especulação do Dólar

RIO (V. A.) — O Sr. Orlando Travancas, diretor do Departamento do Impôsto de Renda declarou que a Resolução 62 atingiu plenamente seus objetivos e que o órgão por êle dirigido vem tomando duas medidas para aprimorar o rigor contra a especulação do dólar: ouve as pessoas que mais compraram a moeda antes da Resolução e vigia sem cessar aquelas que atualmente adquirem o dolar e não viajam. No seu entender, agindo assim, o Departamento do Impôsto de Renda estará colaborando efetivamente para impedir a sangria de nossas divisas.

Afirmou que diversas pessoas que operavam no câmbio negro deixarão agora de fazê-lo. Primeiro porque temem a punição, segundo porque a Resolução 62 alertou a maioria contra o malefício e o prejuízo que causam ao País as atividades cambiais ilícitas; e terceiro porque agindo no câmbio negro o comprador de dólar estará pagando mais e correndo uma série de riscos, inclusive de receber moedas falsas, como segundo notícias não confirmadas estaria ocorrendo nas fronteiras.

ESPIRITO PUBLICO

"O Govêrno poderia partir para medidas mais rigorosas que a Resolução 62 — prosseguiu — Mas não. Preferiu das prova de boa-vontade, de boa fé E certo que alguns continuam comprando dólar no câmbio negro e enviando para o exterior através de amigos que viajam. Não acredito que tal situação seja agravada. Mas se tal acontecer, o Govêrno naturalmente não hesitará em agir ainda com mais rigor. A Resolução 62 é pràticamente um apêlo ao espírito público dos brasileiros".

Considera que o objetivo da medida foi plenamente alcançado, porque visava diminuir o movimento do mercado cambial e isto foi conseguido em aproximadamente 50%. Observou o Sr. Travancas que anteriormente era grande, enorme mesmo, o número de pessoas que viajavam para o exterior especialmente para compras E disse: "Estávamos gastando o que não tinhamos. E como um problema doméstico. Se o marido ganha mil cruzeiros novos por mês e aespôsa gasta mil e duzentos, há que tomar providências.

No início êle vende o carro, e o Govêrno já estava sem o automóvel para vender".

NADA DE PATRIOTADA

O Sr. Orlando Travancas acrescentou que em 1966 importamos menos US$ 200 milhões, em números redondos, e que os brasileiros gastavam milhões de vêzes mais, isto é, o que não tinhamos. Nem exportando mais café superáva-mos o que perdíamos na sangria do dólar. "Norte-se: o Govêrno com a Resolução 62 não criou qualquer impedimento às negociações legais. Apenas impôs que as pessoas que especulavam e que faziam remessas de lucros irregulares façam isso, agora, dentro da lei, isto é pagando impostos.

"A Resolução 62 era uma medida indispensável. Não havia solução sem patriotada, vamos pensar em têrmos realistas. O Govêrno não tinha outra altenativa. Na Inglaterra, por exemplo, cada cidadão tem um limite de compra de dólares por ano. Anualmente, só compra aquela quantia. Ora, a Inglaterra depende em muito de suas importações, logo necessita de dólar e não deixaria uma minoria esbanjálo em futilidades. Mas o Govêrno brasileiro não coloca a questão nesses têrmos porque poderia agravá-la ainda mais. O Govêrno quer, isto sim, moralizar.

NOMES E SAIDAS

Esclareceu o Sr. Travancas que em país algum uma lei é comprida em tôda a sua plenitude. Há sempre a burla e nunca, nem nas nações mais adiantadas, uma medida governamental atinge a cem por cento seus objetivos. Mas a Resolução 62, abriu os olhos de muitos incautos que agora já sabem do risco que correm atuando no câmbio negro. E êsses são uma boa maioria que agirá, de agora em diante, rigorosamente dentro da lei.

Frisou que a Polícia Fazendária continua investigando os suspeitos e que os nomes das duas mulheres — já foi comprovado —, eram falsos. Anunciou que as autoridades da Polícia Federal contudo, continuam nos seus rastros e que nos próximos dias ambas serão identificadas e localizadas. Vão explicar, então, a compra elevada de dólar em curto espaço de tempo, sem que tivessem condições para tal.

Prestigiar o SESI e suas iniciativas é dever de todo o trabalhador da indústria, pois prestigiando o SESI estará prestigiando uma instituição criada para o seu serviço

Anúncios Classificados

MG marcos grossenbacher
EMPREENDIMENTOS LTDA.
INCORPORAÇÃO E VENDA DE IMÓVEIS — ADMINISTRAÇÃO DE BENS E SERVIÇOS
Rua São Joaquim nº 58 • Tel. 3150 • Caixa Postal 77 • Joinville • Santa Catarina

SERRARIA COM GRANDE RESERVA FLORESTAL PRÓPRIA
Vendo, arrendo, alugo ou exploro em parceria. — Localizada às margens da Estrada Estadual, aproximadamente a 50 km de Joinville.
Informações: Imobiliária Com. Cacique - Rua do Príncipe, 846.

Pró-Catedral
A salvação é o alvo das religiões: a verdade, da filosofia: o dever, dos moralistas: a Catedral dos que lutam pela grandeza desta terra.
A Comissão

Laboratorio Kress
análises clínicas
Dr. Manfredo H. M. Kress — Dr. Wolfgang O. P. Kress

OPORTUNIDADE
Vende-se um prédio, próprio para consultório a rua Santa Catarina. Aluga-se uma sala no Ed. Rudenas. Tratar: Rua do Principe - 494 - conj. 3 - 1º andar do Edif. Colon.

CREDENCIADO PELO I.N.P.S.
Rua 9 de Março, 337 - 2º andar - Sala 318 - Fone 3940 Edifício Rudênas - Praça da Bandeira — JOINVILLE
(Man spricht Deutsch)

A MALHARIA ARP S.A.,
NECESSITA DE:
a) Costureiras práticas em Máquinas de faca (Owerlock)
b) Bobinadeiras com prática.
As interessadas, deverão apresentar-se na Secção Pessoal da Emprêsa, durante o horário Comercial.

PEDREIROS
Precisam-se de PEDREIROS COM PRÁTICA. Paga-se bom salário.
CONSTR. GOSCH LTDA
Rua Otto Boehm, 820.

PASTA EXTRAVIADA
Perdeu-se na têrça-feira passada, 29 de agôsto, no centro da cidade, uma pasta preta de alça e fecho éclair, contendo dois livros técnicos em inglês, um jôgo de fichas preenchidas, uma régua de cálculo e cachimbos. Gratifica-se bem a quem a devolver à rua Padre Carlos 134, telefone 2626.

Automóvel
VALORIZE O SEU CARRO
mantendo-o sempre limpo e polido.
No ESTACIONAMENTO SYLMAR
você goza de muitas vantagens, com a certeza de um bom serviço.
Rua São Joaquim, 46, ao lado do Cine Colon — Fone 3150.

ANUNCIEM NESTE DIARIO

ALUGAM-SE
Dois quartos com entradas independentes. — Ver e tratar à Rua Padre Kolb, 1160.

VENDE-SE
Chevrolet 51 em bom estado de conservação — Tratar com Sr. Renato na Cia. Jordan de Veículos.

Consêrtos de Televisores
Oficina autorizada pela General Electric Philips Semp, Johnson e ABC
Imediata reposição de peças originais
Atendimento normal dentro de 48 horas
ELETRONICA ORLANDO HANG
RUA MAJOR NAVARRO LINS, 506
(antiga Paraná, esq. Rio G. do Sul)

COLCHAS e COBERTORES
Loja OSCAR
Av. Getúlio Vargas, 500
Fone 3378
A Vista ou à Prazo

CARTÓRIO BOA VISTA
RUY MEYER
Tabelião e Oficial do Registro Civil
Escrituras, Hipotecas, Procurações, Reconhecimento de firmas, Autenticações, Contratos de Compra e Venda e Locação, Casamentos, Registros de Nascimentos e Obitos.
RUA ALBANO SCHMIDT, 2.365

UNIDADE BENEFICIARÁ SEMENTES
Florianópolis. (Da Secursal) — Por Ato do Govêrno de Estado (decreto N.SA-3-8-67/5. 745) foi aprovado o termo de convênio firmado entre a Secretaria de Estados dos Negócios da Agricultura e a Cooperativa Mista do Litoral Norte Catarinense de Responsabilidade Limitada, de Pirabeiraba, Município de Joinville. A Unidade Beneficiadora de Sementes de Joinville de propriedade da Secretaria da Agricultura, órgão destinado a seleção de cereais, sua completa preservação, mediante métodos imunizadores prestando-se igualmente à guarda de sementes até sua colocação no mercado, é objeto deste convênio que visa dinamizar seus serviços, vinculando-os mais diretamente aos produtores rurais daquela zona.

VOLKS 64
Completamente Equipado.
VENDE-SE -
FONE 3008

VENDE-SE
Uma cota do Fundo de Veículos Volkswagen com desconto. Informações pelo Fone 3587, no horário comercial.

RÁDIO PARA AUTOMÓVEL
Vende-se um rádio marca Telespark, próprio para DKW ou Gordini. Tratar na Rua 9 de Março, 595, nos dias úteis.

FOTO-CÓPIAS?
"A NOTÍCIA"
FAZ NA HORA
* Agora pelo processo a sêco

CARRO PREFECT - 1951
Vende-se. Ótima conservação.
Preço especial.
Tratar nesta Redação.

HOSPITAL SÃO LUCAS
CIRURGIA — MEDICINA — MATERNIDADE
Cirurgia Medicinal de Urgência - Oxinoterapia Hospitalar e a Domicílio - Ressuscitador - Raios X - Radioterapia - Raios Ultra-Violeta e Infra-Vermelho - Banco de Sangue - Ortopedia e Traumatologia *com Mesa Ortopédica de Albee-Comper - Secção de Maternidade com Moderna Sala de Partos e Berçários - Estufa para Recém-Nascidos, Débeis e Prematuros*
O Hospital Está à Disposição dos Senhores Médicos - Tôdas Dependências - Fala a Língua Alemã
CURITIBA — JUVEVÊ — PARANÁ
AVENIDA JOÃO GUALBERTO, 1946
TELEFONE: 4-1811 (COM RÊDE INTERNA

CONSULTORIA JURÍDICO-FINANCEIRA
para a Indústria e o Comércio
Rua 9 de Março, nº 337 - Salas 215/6
Edifício Rudenas — JOINVILLE
Assistência geral à Indústria e ao Comércio. — Questões trabalhistas. — Planificações para o desenvolvimento de indústrias. — Organizações de processos para financiamento junto às entidades financiadoras. — Orientação para a distribuição da produção (exportação) no mercado interno e externo (ALALC). — Organização de elementos e planificação para a criação de novas indústrias.

grande venda — FACILIDADES
Cooperação
indústria, Hermes Macedo S/A e você!
TUDO... TUDO EM Hermes Macedo S/A A "PREÇOS-COOPERAÇÃO" E "FACILIDADES-COOPERAÇÃO"
PREÇOS

ENCERADOS QUALQUER MEDIDA
LONA 8 Preço anterior Ncr$ 4,27 o m2
Preço-Cooperação Ncr$ 3,84 o m2
LONA 10 Preço anterior Ncr$ 3,69 o m2
Preço-Cooperação Ncr$ 3,32 o m2

AUTO-RÁDIO TELESPARK
PARA TODOS OS VEÍCULOS
Preço anterior Ncr$ 299,00
Preço-Cooperação Ncr$ 188,00
Ou apenas Ncr$ 18,08 mensais sem entrada

Tudo sem entrada!

BATERIA PARA VOLKSWAGEN
Preço anterior Ncr$ 54,92
Preço-Cooperação Ncr$ 46,55
Ou apenas Ncr$ 6,99 mensais sem entrada

PNEUS (PRÊTO) 560x15 4L PARA VW E DKW
Preço anterior Ncr$ 36,11
Preço-Cooperação Ncr$ 29,99
Ou apenas Ncr$ 6,99 mensais sem entrada

CAPAS DE NAPA PARA VOLKSWAGEN
Preço anterior Ncr$ 50,58
Preço-Cooperação Ncr$ 39,90

MOTOBOMBAS PARA POÇO COM MOTOR 1/3 HP
Preço anterior Ncr$ 58,50
Preço-Cooperação Ncr$ 52,65
Ou apenas Ncr$ 6,99 mensais

CURITIBA, PONTA GROSSA, LONDRINA, MARINGÁ, PARANAVAÍ, CAMPO MOURÃO, CORNÉLIO PROCÓPIO, APUCARANA, PARANAGUÁ, BLUMENAU, JOINVILLE, ITAJAÍ, SÃO PAULO, SANTOS, SANTO ANDRE E PÔRTO ALEGRE

participe! economize! Hermes Macedo S/A

Pneus para VW ou DKW. Preço anterior: NCR$ 36,11- Preço cooperação: NCR$ 29,99 ou apenas NCR$ 6,99 mensais sem entrada.
Participe da grande venda cooperação em HERMES MACEDO S/A.E tem mais: Montagem Grátis!

Acervo: Biblioteca Pública SC - Hemeroteca Digital Catarinense

Empossados Novos Dirigentes da ACEJ, Que Hoje Faz 18 Anos

Sexta-feira à noite, em solenidade realizada na sede, a Associação dos Cronistas Esportivos de Joinville, empossou, através o sócio honorário sr. Helmut Fallgatter, os novos dirigentes da entidade, que será presidida por Jorge Silva até o próximo ano. — Ao ato estiveram presentes o Capitão Fernando Lassance, representando o 13º BC, sr. Ralf Milbradt, representando o prefeito municipal, Comissário Wilmar Craziotin, representando o Delegado Regional de Polícia, o presidente honorário do Figueirense F. C., senhores Arinor Frühstück de A NOTÍCIA, Amadeu Gonçalves da Rádio Colon, Pedro Lopes da CME, J. Telles e Marco Antonio da Rádio Cultura e José Elias Giuliari, da LJF. — Em seguida, na Churrascaria Jasmim deu-se o jantar de confraternização oportunidade em que fizeram uso da palavra, Jorge Silva, Ralf Milbradt, Capitão Fernando Lassance, Dr. Sadalla A. Ghanem, Pedro Lopes, Leopoldo Oberst, José Elias Giuliari e Jota Gonçalves.

CAMPEONATO CATARINENSE

América x Avaí, Hoje à Tarde

—) Sarará vai apitar

—) Dúvidas nos rubros

—) Avaí chega hoje

José Orlando de Souza, da Liga Blumenauense de Futebol, foi escalado pela FCF para arbitrar o encontro América x Avaí, a realizar-se esta tarde no Estádio Olímpico, com o vice-líder do grupo "A" sendo favorito, não tendo no entanto, garantida a presença do artilheiro Ademar.

IRINEU PODE VOLTAR

Com Ademar representando problema para Iberê Rosa, pela contusão, poderá ser lançado Irineu na ponta-de-lança, para formar dupla com Jorginho.

Como Roberto também não apresentava-se muito bem, ontem, Valdemar poderá passar para a zaga-central, indo Cláudio Zinn para a lateral, ficando a meia-cancha com Alcino e Granjeiro, e o ataque com Pizzolatti, Jorginho Irineu e Ernani.

AVAIANOS

O Avaí que chega apenas hoje a Joinville, trazendo em suas fileiras o destacado avante Cavalazzi. O time da capital regressará a Florianópolis após o encontro desta tarde.

A Notícia ESPORTIVA

Redator: ALUISIO GONÇALVES
Noticiarista: LUIZ MAURO CORRÊA

Joinville, 3 de setembro de 1967

SOCIAL ESPORTIVA

Pedro J. O. Lopes

Aniversaria hoje o prestigiado radialista Pedro Lopes, diretor artístico da Rádio Cultura de Joinville, que há 4 anos luta nos meios esportivos de Joinville.-

Goleiro de futebol de salão, da S.E. Cruzeiro do Sul, presidente da Comissão Municipal de Esportes, vice-presidente da Liga Joinvilense de Futebol, Pedro Lopes encontra tempo ainda para manter firme suas amizades que encontra em grande número, dado à sua dedicação ao trabalho, ao esporte e às próprias amizades.-

Por sua maneira sempre simpática e atenciosa em tratar com seus próximos, por certo Pedro Lopes será hoje bastante cumprimentado.-

E nós de "A NOTICIA ESPORTIVA" unimo-nos aos seus companheiros e amigos enviando-lhe votos sinceros de felicidades e constante progresso em sua brilhante carreira dentro do esporte de Joinville, votos êstes extensivos aos seus familiares, lá na distante Cachoeira do Sul.-

Parabéns Pedro Lopes.-

2º Torneio de Bolão Masculino "ACEJ" Prosseguirá Esta Manhã

A sexta-rodada do Torneio bolonístico promovido pela Associação dos Cronistas Esportivos de Joinville será realizada esta manhã, movimentando tôdas as 10 equipes participantes.-

Na cancha do XV de Novembro preliarão Catarinense e S.E.R. Tigre.- No Glória jogam Anita Garibaldi e XV de Novembro.- Na cancha do Cruzeiro, o Guarany jogará com o Floresta, e o líder Rio Bonito enfrentará ao Glória no Catarinense.-

Isoladamente o São Luiz movimentou-se ontem à noite na quadra do Rio Bonito e o Cruzeiro, hoje, também isoladamente, jogará na cancha do Floresta.-

As 10 equipes, portanto, em seis canchas estarão participando desta rodada bolonística do 2º Torneio de Bolão Masculino ACEJ, iniciada ontem a noite e que será concluída esta manhã.-

AUTORIDADES ESCALADAS

PARA ITAJAI — Juiz — João dos Santos.
Auxiliares — Afonso Gonçalves e Abilio Silveira.
AMÉRICA x AVAI — Juiz e Aux. da F.C.F.
Representante. Nivaldo Alves de Oliveira.
PRELIMINAR — Juiz — Euclides Davet.
Auxiliares — Elpidio T. Harger.
Representante — Osni Gomes de Oliveira.
7 DE SETEMBRO x TIGRE — Juiz — Kurt Kamradt.
Auxiliares: Areu Quirino da Cruz e Silvio T. da Costa.
Representante — Levy Selonke.
AVAI x S. LOURENÇO — Juiz — Claudionor de Souza
Auxiliares — Herry Seller e Oscar A. da Silva
Representante — Antonio Lemos Corrêa.
ESTRELA x GREMIO 25 — Juiz — Leopoldo Cidral
Auxiliares — Irineu Cadorin e Euclides Davet.
Representante — Belmiro Machado.
TUPY x AVENTUREIRO — Juiz — Osni Marcolino Pedra
Auxiliares — Antônio Constâncio e Aguinaldo Mira
Representante — Eugênio Giesel.
ARSENAL x AVIAÇÃO — Juiz — Antenor de Souza
Auxiliares — Antonio E. do Carmo Fº e Elpidio T. Harger
Representante — Procópio Lemos Corrêa.
AMERICA x AVAI — Bilheteiros — Alir D. Lima e Horácio Ramos.
Porteiros: Irineu Martins — João Duarte e Werner Muller.

Ney Botto Guimarães Reagindo Bem

Após ter sido operado, por volta das 22 horas, de sexta-feira o cronista Ney Botto Guimarães, que sofreu acidente automobilístico na sexta-feira à tarde, conforme noticiamos amplamente em nossa edição de ontem, começou a apresentar reação favorável.-

Uma equipe de sete médicos, com o comando dos doutores Aluisio Condeixa e Harald Karmann trabalhou por mais de hora e meia, atendendo o dedicado radialista, e apesar das condições físicas de Ney estarem abaladas, conseguiram os facultativos do Hospital São José recuperá-lo a tal ponto, que na madrugada de ontem Ney já consciente, falava com seus companheiros de trabalho que permaneceram todo o tempo a seu lado.-

Durante todo o dia de ontem, Ney Botto Guimarães apresentava melhora constante, e sua vitalidade contribuia bastante para uma recuperação mais rápida.-

O radialista que desde o dia do acidente é o 2º Tesoureiro da Associação dos Cronistas Esportivos de Joinville, encontra por parte da Rádio Cultura e de tôda a crônica, uma assistência total, com todos aguardando o seu pronto restabelecimento.

CHURRASCARIA
DOS BONS AMIGOS
GALETOS - CHURRASCOS
Completo serviço de bar e as quartas-feiras, COSTELADA.
R. São Paulo (ao lado do campo do Caxias).

SEMANA DA PÁTRIA

DIA 3 — Basquete - Cruzeiro x Guarani
Salonismo - Metaldouat x Samrig
DIA 4 — Salonismo - Cruzeiro x Samrig
Basquete - Palmeiras x Ginástico
DIA 5 — Salonismo - Metaldouat x América
Basquete - Guarani x Palmeiras
DIA 6 — Salonismo - Cruzeiro x América
Basquete - Ginástico x Cruzeiro
DIA 7 — Futebol: América x Fluminense (entrega de faixas)

Expresso
Massarandubense
Linha de JOINVILLE a MASSARANDUBA
Partida de Joinville às 9,15 - 14 e 15 horas;
de Massaranduba para Blumenau, com partida às 6,30 - 10,30 e 16,30 horas.
Agência: RUA 9 DE MARÇO, 372.
(ao lado do Café Expresso)

"A NOTÍCIA"
ESTÁ À VENDA EM TODAS AS BANCAS DE FLORIANÓPOLIS

REFORÇOS SANTISTAS

Representante da Portuguêsa Santista estêve na capital paulista para registrar os contratos de mais três jogadores. O catarinense Márcio foi cedido pelo Palmeiras por empréstimo por um ano. Pagão foi comprado ao São Paulo e Zézinho veio do quadro de aspirantes.-

NÔVO JOGADOR NO AMÉRICA

Continua em Joinville o jogador Adalberto vindo do interior do Paraná e que está sendo testado pelo América. Já treinou e deixou boa impressão. Voltará a ser testado na próxima semana.

GERSON PEDE ALTO

RIO — O contrato do jogador Gerson com o Botafogo terminará dia 13 do corrente mês. Para renovar o jogador está pedindo 45 mil cruzeiros novos de luvas e ordenados de 1 mil e 500 cruzeiros novos.-

Campeonato Paulista

Jogos de Hoje:-
América x Juventus
Prudentina x Comercial
Botafogo x Portuguêsa Santista
Guarani x Palmeiras
São Paulo x São Bento.

Campeonato Paranaense

Atlético x União
Coritiba x Grêmio
Jandaia x Apucarana
Seleto x Ferroviário
Londrina x Primavera

Campeonato Carioca

Bonsucesso x Campo Grande
Flamengo x América.

DJALMA DIAS

— A única saída para Djalma Dias é reformar o contrato com o Palmeiras pois o diretor de futebol Ferrucio Sandoli o "tio patinhas" como o chama a imprensa de São Paulo não vê outra solução para o grande zagueiro central. O Palmeiras não vende e nem empresta Djalma que é patrimônio do clube e por isso é inegociável. Essa attitude prende-se a decisão do conselho deliberativo do clube que decidiu que o jogador só podia reformar o contrato nas bases propostas pelo clube por volta de 10 mil cruzeiros novos de luvas e 500 mensais mais ou menos.

ESTADUAL

JOGOS E JUIZES PARA HOJE

——) GRUPO "B"
Na capital — Figueirense x Caxias
Ulisses Xavier de Itajaí
Em Joaçaba — Cruzeiro x Carlos Renaux
Inácio Alves de Caçador
Em Itajaí — Marcílio Dias x Internacional
João Santos de Joinville
Em Tubarão — Ferroviário x Palmeiras
José Carlos Bezerra da FCF

——) GRUPO "A"
Em Joinville — América x Avaí
José Orlando de Souza de Blumenau
Em Criciúma — Próspera x Metropol
Iolando Rodrigues da FCF
Em Videira — Perdigão x Comercial
Mario Corrêa Filho
Em Lages — Guarani x Barroso
Moacir Tirlone de Blumenau
Em Blumenau — Olímpico x Hercílio Luz
Roldão Borja da FCF.

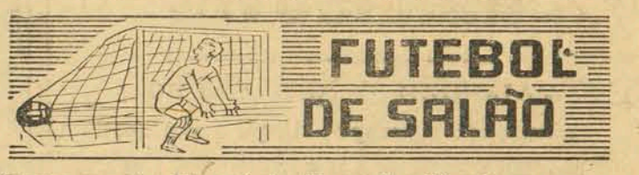

Campeonato Bancário Teve Seqüência — Satélite, Inco, Lavoura e Bancial Venceram

Na manhã de ontem no Palácio dos Esportes teve prosseguimento o II Campeonato Bancário de Futebol de Salão na Manchester Catarinense, com a efetuação de mais quatros jogos relativos a 2ª rodada do Returno, cujos os detalhes daremos a seguir:

1º JOGO: Satélite 7 x Mercapaulo 1, marcaram os tentos, Célio (3), Mauro (2) Oswaldo e Constantino (contra) para o Satélite, enquanto que Israel anotou o ponto de honra do Mercapaulo. EQUIPES: Satélite: Zacarias, Mauro, Fabio, Restle Célio Oswaldo.

MERCAPAULO; Constantino Evaristo, Israel, Genebaldo, Jaime Arivaldo.

2ª CONFRONTO: Inco 5 x Hércules 3 marcadores, Geraldo (3), Adinor (2) para o Inco enquanto que Murara anotou os treis do Hercules.

QUADROS: Inco, Corrêa, Silvino Adinor Douglas e Geraldo.

Hercules: Valmor Boris, Ademar Murara, Joani e Samuel.

3ª COTEJO: Lavoura 4 x Agrimer 3. Marcadores Nelsen (3) e Belli para o Lavoura enquanto que Ademar (2) e Luetke marcaram os tentos do Agrimer.

EQUIPES: Lavoura: Joel Roberto, José, Nelson, Belli e Neves.

Agrimer — Castro Juares, Carlito, Ademar, Luetke e Placido.

4ª ENCONTRO: Bancial 9 x Sulbanco 4 marcadores, Francisco (3), Biagi (3), Souza (2) e João para o Bancial, enquanto que Waldir (3) e Amauri descontarem para o Sulbanco.

CLASSIFICAÇÃO ATUAL:

1º — Satélite 3 pp.
2º — Inco 5 pp.
3º — Hercules 6 pp.
4º — Lavoura 7 pp.
5º Bancial 8 pp.
6º — London 10 pp.
7º — Agrimer e Sulbanco 16 pp.
8º — Mercapaulo e Nossobanco 17 pp.

ARTILHEIROS

1º — Célio (Satélite) 35
2º — Geraldo (Inco) 33
3º — Murara (Hercules) 21
4º — Cesar (London) e Nelson (Lavoura) 15

PROXIMA RODADA — 3a. DO RETURNO-SABADO —

Agrimer x Nossobanco
Satélite x Inco
Lavoura x London
Sulbanco x Hercules

20 PLANOS
DE PAGAMENTO À SUA ESCOLHA

VÁ BUSCAR
SEU TELEVISOR GE
EM
lojas Douat nova fase
JOINVILLE - JARAGUÁ

VOCÊ COMPRA UMA E DESCOBRE QUE SÃO DUAS
Madison S.A. Imp. e Com.
TRAZ PARA VOCÊ MAIOR PRECISÃO EM CÁLCULOS: A CALCULADORA IMPRESSORA J-700, DA BURROUGHS, QUE VALE POR DUAS: SOMA E MULTIPLICA MAIS RÁPIDO! E CUSTA NCr$ 200,00 (Cr$ 200.000) MENOS QUE A SUA MAIS BARATA CONCORRENTE.

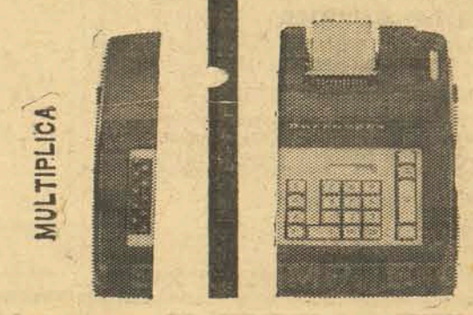

CONTE MELHOR, CONTE COM BURROUGHS,
MADISON S. A. - IMP. E COM.
Rua Marechal Deodoro, 311 - C. Postal, 1331 - Curitiba - Paraná

Acervo: Biblioteca Pública SC - Hemeroteca Digital Catarinense

PHILIPS

Nôvo TV PHILIPS — DIRECT VISION

E' COM A LOJA FREITAG

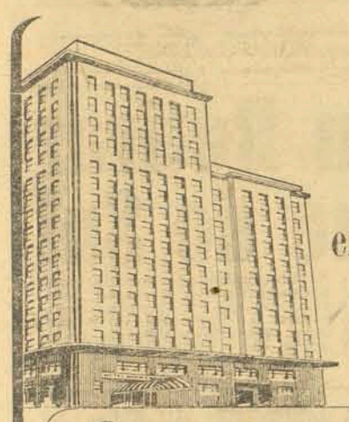

em SÃO PAULO viajantes experimentados e exigentes hospedam-se sempre no hotel

Normandie

GARAGE PRÓPRIA

APARTAMENTOS COM AR CONDICIONADO para o seu maior conforto.

- 200 apartamentos - 16 andares.
- Situado no miolo de São Paulo.
- Um passo de todos os centros de interêsse da cidade.

HOTEL Normandie — DIÁRIAS (com café da manhã)

AV. IPIRANGA, 1187 - SÃO PAULO — END. TELEG. NORMANDIEOTEL

"A Tarefa Principal..."

(Continuação da 1ª pag.)

te produtora de matérias primas e mercado consumidor de produtos manufaturados e de serviços?

— que fazem de nosso homem brasileiro um eterno tributário de economias mais fortes, na guerra sem alma dos grandes grupos que dominam os mercados do mundo?

— Tem-se dito que o objetivo de tôda Oposição é alcançar o Poder.

Certo. Mas não o Poder pelo Poder apenas, e sim como o instrumento para, através dêle e de seu exercício, dar execução aos programas que se traçou e alcançar as metas a que se propõe.

Se as fôrças de oposição falharem a esta responsabilidade, o que restará à Nação como alternativa?

O MDB, em suas limitações e deficiências, é a única opção institucional e não-violenta que se avista nos horizontes nacionais. Se a composição da Frente Ampla o fortalece, na perseguição de seus objetivos, saudemo-la como benvinda!

Se ela, entretanto, marcada pelo traço do personalismo, busca apenas ejetar a escala de acesso para os que desejam apenas modificar os comandos políticos do País, e esvazia as grandes metas da Oposição a quem apelará, depois, o povo brasileiro?"

IMPORTE DIRETAMENTE!

"OU"

APROVEITE NOSSOS PLANOS ESPECIAIS PARA A VENDA A PRESTAÇÃO

60 anos de experiência EVINRUDE numa completa linha de motores entre 3 e 200 HP. Nôvo plano de importação com ainda mais vantagens para você - além do desconto de distribuidor - estoque de peças, acessórios e assistência técnica.

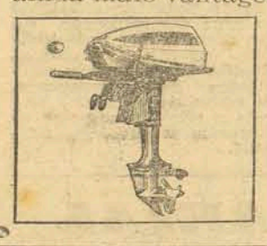

Nesta Importação

Aceitamos pedidos até 5-09-67

Hermes Macedo S.A.

Distribuidor Exclusivo p/ todo o Sul do Brasil

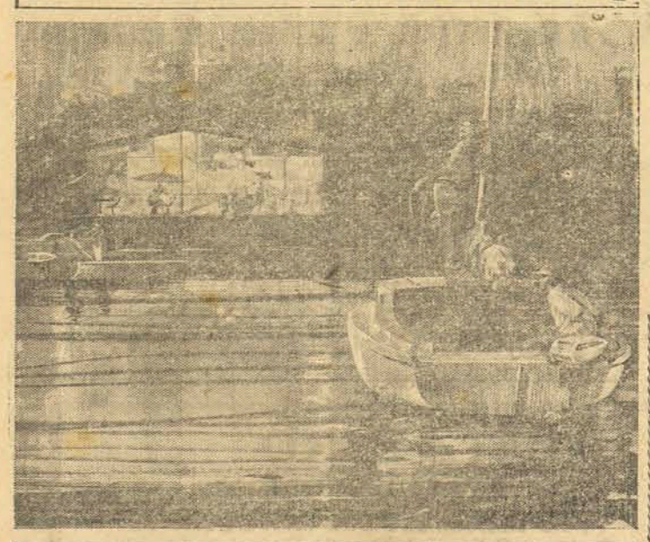

EVINRUDE

MAT NO.- 65-EV-05

IMPORTANTE CONFERÊNCIA

Fpolis. (Da Sucursal) — Em sua conferência alusiva à Semana de Caxias, realizada no Teatro Alvaro de Carvalho, sob o tema "Exército como fator de integração nacional", o Professor, Gal. Jaldyr Bhering Faustino da Silva suscitou, entre outros, uma tese palpitante decorrente de que "a história das Nações subdesenvolvidas seria a história de suas revoltas militares".

Conferência que se cogita divulgar em breve em opúsculo, pelo sua momentaneidade, refere, em profundidade também a formação das Fôrças Armadas sua estruturação, suas características e até mesmo seus uniformes e insígnias, não diferem, no fundo, entre nações desenvolvidas e subdesenvolvidas. Em abordar o militar formado em escola Superior de Guerra, vê êste "ponteclalidades não aproveitadas e deficiências não sanadas pela ausência de liderança civil". E, em temática às lideranças civil e militar diz que "neste ponto de liderança civil encontramos diferença nerte a formação civil nas nações desenvolvidas e nas subdesenvolvidas. Nas subdesenvolvidas falta ao civil na sua formação, o contúdo de liderança, não por sua culpa; mas porque as Escolas *de nível superior se alheiam* do problema da formação da liderança civil e delas é, justamente, que deve sair o líder".

"As escolas superiores de nações ainda em baixo nível cultural apenas formam profissionais que engolfados em suas atividades específicas, ficam individualizado e voltado para dentro de si mesmos, para a satisfação de seus interêsses particulares, pouco lhes importanto o que se passa em seu redor e no momento de assumir as responsabilidades de liderança, falham por falta de formação".

CURSO DE LITURGIA A LEIGOS

Você, que é cristão, sabe que a liturgia tem como finalidade levar o homem a se defrontar com Deus? Na liturgia a pessoa humana é convidada a prestar um culto de amor e de adoração a Deus unindo-se a Êle e à comunidade de irmãos. No entanto, a Liturgia, no decorrer dos tempos tornou-se um conjunto de ritos, gestos e palavras ininteligíveis à grande parte dos fiéis. Precisa-se voltar ao tempo em que Liturgia era vida. Atualmente temos possibilidade para isto. As Renovações atuais, (Missa e Sacramentos em português) têm com objetivo tornar a liturgia mais acessível ao povo, levando-o à sua vida diária.

Seguindo o impulso da renovação litúrgica atual, iniciou-se em Joinville um curso de Liturgia para leigos. A abertura do curso realizar-se-á 2a. feira às 19,30 horas dia 4 de setembro, na Secretariado Diocesano de Pastoral Rua Abdon Batista 134, (em frente "A NOTICIA"). Outras informações poderá conseguir-las junto aos Padres Vigários da cidade.

Asmiol Xarope

Contra Asma, Resfriados e Bronquites

ANAPYON

No tratamento da gengivite, tártaro, piorréia, afta, mau hálito e sinusite. Em gargarejo ou pincelagem, evita a operação das amígdalas, reduzindo o seu volume.

NAVIOS EM S. FRANCISCO

Estão neste pôrto, em operações de carga e descarga, os seguintes navios mercantes:

"CURITIBA" — nacional — descarregando trigo da Argentina

"SANTA MARGARETE" — nacional — idem idem

"PACAEMBU" — nacional - carregando para a Argentina

"BERNARD" — ingles — carregando para portos da Inglaterra

"BODIL SCHMIDT" — alemão — idem idem.

xxxxx

Preferir o pôrto de São Francisco do Sul para os seus embarques, é cooperar com o melhor pôrto natural do sul do Brasil.

FOTO-CÓPIAS?

"A NOTÍCIA"

FAZ NA HORA

Agora pelo processo a sêco

JORNALISTAS ESCOLHERÃO PARLAMENTAR

Fpolis. (Da Sucursal) — O nôvo Presidente do Sindicato dos Jornalistas Profissionais de Santa Catarina, jornalista Alírio Bossle, anuncia através de seu programa exposto por ocasião de sua posse na presidência, situar, com energia e conceituação profissional, o jornalista catarinense dentro do quadro da classe no país. Em palestra havida com o diretor desta Sucursal, jornalista Augusto Sylvio Prodochl, anunciou a próxima campanha à escolha do "mais produtivo Deputado do Estado pelo desenvolvimento de Santa Catarina", com valioso prêmio já oferecido por firma de Pôrto Alegre.

Por outro lado, objetivando dar execução à sua plataforma, o Presidente do SJPSC fez convite ao Diretor de nossa Sucursal professor também de Sociologia, para proferir palestra especial dentro do programa de conferências a serem realizadas sob o patrocínio do Sindicato em várias principais cidades do Estado.

Pró-Catedral

A nossa Catedral: bela, imponente lembrará aos homens de amanhã que a nossa geração não nasceu morta

Os Cedros do Líbano, vinhos, altivos, misteriosos, caso falassem, contar-nos-iam a história da humanidade melhor do que a própria História

A COMISSÃ

CAPITAL

para a pequena indústria em desenvolvimento:

— para aplicação em CAPITAL DE GIRO;
— para aquisição de máquinas e equipamentos;
— para aplicação na compra de ações;
— para outras operações similares.

JUROS — prazos longos — despesas operacionais.

Consulte a

CONSULTORIA JURÍDICO-FINANCEIRA

para a Indústria e o Comércio.

Rua 9 de março, 337, salas 215/6 - Joinville.

REX - MARCAS E PATENTES

Agente Oficial da Propriedade Industrial

Registro de marcas, patentes de invenção, nomes comerciais, títulos de estabelecimentos, insígnias, frases de propaganda e marcas de exportação.

Filial Fpolis.: — Ten. Silveira, 29, s/3 - 1º andar

Filial Curitiba: Vol. Pátria, 475 - conf. 1004 - Ed. "Asa"

Matriz: — RIO DE JANEIRO

Atenção Povo Joinvilense!

SALVE UMA VIDA DOANDO SEU SANGUE! Compareça ao Banco de Sangue. Não importa o tipo. Tudo serve desde que tenha boa saúde e mais de 55 quilos. Melhores esclarecimentos pelo Fone 2158 ou com Dna. Terezinha, no prédio nôvo do Hospital São José.

O Banco de Sangue agradece.

A criança excepcional precisa de amor, carinho e compreensão. Sou uma criança diferente, ajude-me e serei recuperada!

Dr. PAULO MEDEIROS

ADVOGADO

ESCRITÓRIO: Rua Itajaí n. 351.

FONE: 3158

Expedientes: 17 às 18 hs.; aos sábados, das 11 às 12 hs.

JOINVILLE — S.C.

CERVEJA ANTARCTICA

marca deliciosamente os momentos felizes da vida.

Leve! Saborosa!

Irresistível!

ANTARCTICA

ANTARCTICA

Bateria Delco para VW. Preço anterior:- NCR$ 54,92. preço cooperação: NCR$ 46,55 ou apenas NCR$ 6, 99 mensais sem entrada

HERMES MACEDO S/A. as lojas Famosas da Cidade!

Acervo: Biblioteca Pública SC - Hemeroteca Digital Catarinense

Brizzola Comandava do Uruguai os Guerrilheiros de Uberlândia

A Notícia

Joinville, 3 de setembro de 1967

NOTICIÁRIO INTERNACIONAL

Greve Geral Fracassou

MONTEVIDÉU, 2 (UPI) — Fracassou completamente a greve geral de algumas horas convocada ontem pela central operária do Uruguai. Apenas duas mil pessoas compareceram ao comício programado pela entidade enquanto a maioria das organizações privadas e oficiais mantinham-se em atividades normais. A paralização do transporte coletivo, chave para o êxito da greve, não se verificou, continuando os funcionários dêste setor a trabalhar nòrmalmente.

Crise Racial Reacende

NEWARK, 2 (UPI) — Manifestantes negros entraram em choque com a polícia, outra vez, na cidade de Newark, nos Estados Unidos. Várias pessoas ficaram feridas, inclusive policiais. Foi efetuado grande número de prisões.-

Dois Guerrilheiros Mortos

BOGOTÁ, 2 (UPI) — Dois guerrilheiros mortos foi o resultado de um combate travado entre fôrças policiais e um grupo subversivo do exército de libertação nacional, na região de Cassamarca, Estado de Tolima. Enquanto isso o exército anunciava que os guerrilheiros estão procurando abrir uma segunda frente de luta na zona de Kinjo. As primeiras tentativas foram repelidas pelas fôrças armadas.-

Árabes Encerraram Reunião

CARTUM, 2 (UPI) — Encerrou-se ontem no Sudão a conferencia de cúpula dos chefes de estados árabes, depois de se decidir o reinicio das exportações de petróleo e o incremento do potencial militar de todos os paises árabes.-

Guerrilhas na Bolívia

LA PAZ, 2 (UPI) — O exército anunciou a morte de nove guerrilheiros na principal zona de ação dêstes. Um soldado também morreu. Entre os mortos figura um cubano e uma jovem de nome Sandra.-

Atingida Por Furacão a Cidade de Lajeado

PÔRTO ALEGRE, 2 (UPI) — Em três minutos de chuvas de granizo e vendaval a cidade gaúcha de lajeado perdeu oito vidas humanas. Centenas de casas foram destruídas. Há muitos feridos. Os desabrigados são aos milhares. As instalações elétricas e telefônicas foram destruídas em grande parte. Ontem a cidade ficou sem luz e água. Os municípios de Santa Clara e São Painho também foram afetados. Continua chovendo intensamente em todo o Estado. Em São Borja o Rio Uruguai transbordou, deixando 700 pessoas desabrigadas.-

SÉRIOS PREJUIZOS

P. ALEGRE, 2 (UPI) — Os ventos de forte intensidade, acompanhados de chuvas de granizo que açoitaram ontem a cidade de Lajeado, no Rio Grande do Sul, provocaram a morte de 8 pessoas e ferimentos em 50. Centenas de casas foram danificadas. Ruiram ainda o Cinema Alvorada, o salão paroquial, a tôrre do transmissor da Rádio Independência, além de outros prédios.-

JÁ ESTÃO SOCORRENDO

P. ALEGRE, 2 (UPI) — A recuperação da cidade gaúcha de Lajeado, arrasada na madrugada de ontem por formidável furacão, já está em andamento, com a chegada paulatina de recursos oficiais e com a restauração dos serviços de abastecimento de energia elétrica, grandemente afetados. Uma equipe da Secretaria da Saúde, desde ontem atende os feridos.

RESTAURANTE BAVÁRIA

CARDÁPIO DIÁRIO

Pato - Frango recheado - Eisbein - Pernil - Bratwuest - Casseler

Aos domingos a tarde: Café, doces, sanduíches e sorvetes

Variedades de maioneses e saladas.

Hoje prato especial: LEITÃO e CABRITO

Semana da Pátria

O programa oficial dos festejos da Semana da Pátria marca para hoje:

8,00 horas — Na Praça da Bandeira: Hasteamento do Pavilhão Nacional, a cargo do 13º Batalhão de Caçadores.
Patrono: Poder Judiciário no Município.
9,30 horas — Culto Festivo na Igreja Evangélica Lutherana, na Rua Princesa Isabel.
9.45 horas — No Palácio dos Esportes: Prosseguimento do Torneio Esportivo em disputa da "Taça Cidade de Joinville", promovido pela Comissão Municipal de Esportes:
Basquete — Cruzeiro x Guarani
Futebol de Salão — Metaldouat x Samrig.
10,00 horas — No Tênis Clube Boa Vista: Provas de Natação e Saltos Ornamentais.
12,35 horas — Pela Rádio Difusora de Joinville, palestra a cargo do Colégio "Bom Jesus".
18,00 horas — Na Praça da Bandeira: Arriamento do Pavilhão Nacional, a cargo do 13º Batalhão de Caçadores.
Patrono: Poder Judiciário no Município.
18.10 horas — Pela Rádio Colon, palestra a cargo do Colégio "Marista"
19,00 horas — Missa em Ação de Graças na Catedral de São Francisco Xavier.
20,00 horas — Na Praça Nereu Ramos: Retreta a cargo da Banda do 13º Batalhão de Caçadores.
20,40 horas — Pela Rádio Cultura de Joinville, palestra a cargo da Faculdade de Ciências Econômicas de Joinville.

DIA 1 DE SETEMBRO — 2a. FEIRA

8,00 horas — Na Praça da Bandeira: Hasteamento do Pavilhão Nacional, a cargo do 13º Batalhão de Caçadores.
Patrono: Associação dos Professôres de Joinville.
9,00 horas — Na Praça Marechal Castello Branco: Concentração Cívica a cargo do Grupo Escolar Monsenhor Sebastião Scarzello, Escola Reunida Guanabara e Escola Reunida Florianópolis.
10,00 horas — Solenidade Cívica a cargo do Colégio Normal "Gov. Celso Ramos".
12,35 horas — Pela Rádio Difusora de Joinville, palestra a cargo do Colégio Marista";
18,00 horas — Na Praça da Bandeira: Arriamento do Pavilhão Nacional, a cargo do 13º Batalhão de Caçadores.
Patrono: Associação dos Professores de Joinville.
18,10 horas — Pela Rádio Colon, palestra a cargo do Colégio Normal dos Santos Anjos.
20,00 horas — Solenidade Cívica a cargo do Ginásio, "Prof. José Elias Moreira".
20,00 horas — No Palácio dos Esportes: Prosseguimento do Torneio Esportivo em disputa da "Taça Cidade de Joinville", promovido pela Comissão Municipal de Esportes:
Futebol de Salão: Cruzeiro x Samrig
Basquetebol: Palmeiras x Ginástico.
da Faculdade de Engenharia de Joinville.
20,40 horas — Pela Rádio Cultura de Joinville, palestra a cargo

Ex-Deputado Pretendia Transformar-se em Ditador Com o Movimento

BRASÍLIA, 2 (UPI) — O Govêrno Federal deu a conhecer o relatório a respeito do chamado movimento terrorista de Uberlândia, dizendo tratar-se da campanha inspirada pelo partido comunista e pelo Senhor Leonel Brizzola. Diz ainda o documento que o movimento de Uberlândia se destinava a prática de atos terroristas, visando derrubar o Govêrno e implantar uma ditadura sob a direção de Leonel Brizzola. O relatório esclarece que muito dinheiro veio de Cuba para financiar o movimento, por intermédio do Senhor Brizzóla, que está asilado no Uruguai, e que o grupo tinha ramificações em Brasília e no triângulo mineiro. Os 23 indiciados no Inquérito Policial Militar, que se instaurou a respeito, inclusive o jornalista Flávio Tavares, foram levados para Juiz de Fora, onde ficarão à disposição da Auditoria da 4a. Região Militar.-

PREPARAVAM ATENTADO

BRASÍLIA, 2 (UPI) — O jornalista Flávio Tavares, foi transferido para Juiz de Fora. Fontes militares informavam que os guerrilheiros detidos em Uberlândia preparavam um atentado a bomba contra o Presidente da República. Ficou também apurado que os guerrrilheiros recebiam ordens do ex-deputado Leonel Brizzola, asilado no Uruguai.

PRESOS REMOVIDOS

RIO, 2 (UPI) — Em avião da FAB, devidamente escoltados, seguiram ontem com destino à cidade mineira de Juiz de Fora, os 23 dos 26 implicados no movimento terrorista de Uberlândia que vão ficar à disposição da 4 as auditoria militar, naquela cidade.— Leonel Brizzola foi mais uma vez considerado pelas autoridades da 1a Região Militar, como o cabeça do movimento e êste como os outros, incurso no Artigo 54 da Lei de Segunrança Nacional.

URSS Hostiliza Estados Unidos

WASHINGTON, 2 (UPI) — Os Estados Unidos dirigiram ao Govêrno de Moscou uma incisiva nota de protesto contra a decisão soviética de considerar o Estreito de Willpitski, no Artico, como águas territoriais da União Soviética.

Esta decisão, revelou uma fonte do Departamento de Estado, impediu um projeto norte-americano de circunavegação no Artico, de navios quebra-gelos, para estudos científicos. No momento em que os navios iam atravessar o mencionado Estreito, Moscou fêz saber a Washington que seu passo se constituiria numa violação das fronteiras soviéticas.-

JULGADO INDESEJAVEL

MOSCOU, 2 (UPI) — Richard Schapmann, primeiro secretário da embaixada norte-americana em Moscou, foi declarado "persona non grata" e convidado a deixar a União Soviética. O govêrno também retirou o visto de entrada que havia concedido a Braz Smigel, adjunto da embaixada norte-americana. Tais medidas, disse a Agência Tass, foram tomadas devido às suas atividades incompatíveis com o estatuto diplomático.-

O "VIVA GENTE JOINVILLE" DARÁ RECITAL

Na próxima têrça-feira, dia 5 do corrente, às 20h30m, na Sociedade Harmonia-Lyra, integrando a programação da Semana da Pátria, apresentar-se-á novamente ao público o já tão conhecido e aplaudido grupo de jovens do "Viva Gente Joinville".

Com um elenco de 85 jovens, entre rapazes e môças, o "Viva Gente Joinville" dará mais uma vez ao público a contagiante mensagem, através do canto, do Rearmamento Moral, movimento de elevados objetivos e que está tendo alcance em todo o Mundo.

Está aí nova oportunidade de estímulo dos joinvilenses para com êste grupo de jovens, que merece o apoio de nós todos. Daí não termos dúvidas de que apanhará a Lyra na próxima têrça-feira grande assistência.

Reivindicação Portuária de São Francisco Reclama Total União

Nesta luta pela concretização dos anseios do povo norte-Catarinense, infelizmente notamos que os homens públicos a não ser alguns dêles, estão completamente afastados, alheios mesmo, das nossas reivindicações. Não compreendemos e não podemos deixar de criticar esta falta para com o povo. Talvez estão trabalhando nos bastidores querendo assim salvaguardar seu prestígio para então, quando tudo sair bem, aparecerem como os salvadores da pátria.

Não resta rúvida de que sòmente homens despreendidos, verdadeiros batalhadores conscienciosos, verdadeiras bandeiras do progresso e bem estar da coletividade: homens que honram seus mandatos como o Deputado Federal Eugênio Doin Vieira, Deputado Estadual Pedro Ivo Campos, Prefeito Municipal Nilson Bender, Celso Pessoa, Presidente e Vereadores das Câmaras Municipais de São Francisco do Sul e de Joinville, Dr. Carlos Theófilo de Souza e Mello, Almirante José Carvalho de Jordão que, unidos saberão levar avante nossas reivindicações e, através dêles, o Ministro dos Transportes, Mário Andreazza, cumprirá suas promessas em relação às obras portuárias do melhor ancaradouro do Sul do Brasil.

Não podemos e não devemos nos abater face aos obstáculos surgidos e por surgir. Não devemos simplesmente ficar na expectativa do desenrolar dos acontecimentos apegados aos argumentos contra. A grande verdade aí está; tècnicamente não existem argumentos justificadores do abandono dêste pôrto. A profundidade média da baía da Babitonga é acima de 10 metros, equivalente a mais de 33 pés de calado. A área de evolução (manobras) é de novecentos metros, completamente livre. Sinalizações completas e seguras deixam assim, garantida a navegação de acesso ao pôrto. Falta sòmente complementação; término das instalações portuárias e, para garantir mais segurança, dragagem do canal da barra que talvez seja um pouco mais de 500 metros de extensão.

Requisitos necessários ao desenvolvimento e rentabilidade portuária são as comunicações terrestres aos centros produtores. São Francisco do Sul está ligado à maior rêde ferroviária do País através da rêde ferroviária Paraná-Santa Catarina. Com a conclusão de dez quilômetros de estrada asfaltada, estará, dentro em breve, ligado ao sitema rodoviário de maior movimento canalizador dos produtos industriais e agrícolas que é a BR-101, estando também, prestes a ser ligado com estrada alfaltada, através do Vale do Itapocu, ao grande centro agro-pecuário e industrial de Guaramirim-Jaraguá Corupá e em futuro não remoto, à BR-116, outro grande canal escoadouro do planalto. Quanto à conexão do Vale do Itapocu, recebeu o Dr. Mário Tavares da Cunha Mello notícias cuja publicação tivemos o prazer de ler no número de um dos diários joinvilense datado de 17/8/67.

E assim senhores, baseados nestes argumentos, trabalharemos unidos e apoiados pelos homens públicos citados acima, junto ao nosso Governador Estadual, Dr. Ivo Silveira, para que, com sua compreensão e boa vontade possa juntamente com seus assessôres, analisar a realidade, possa, também, ter noção exata do grande mal causado pelo abandono do pôrto norte-catarinense, que deverá ser o maior pôrto do Sul do Brasil, uma vez concluídas suas obras.

FRANCO

Estados Unidos Pensam em Retirar as Suas Tropas do Vietname do Sul

Jornal Estadunidense Afirma Que a Medida Será Tomada em Dezoito Meses

WASHINGTON, 2 (UPI) — O jornal "Evening Star" afirmou que é pensamento do estado maior do Exército norte-americano começar a retirar suas tropas do Vietname do Sul, dentro de 18 meses. Esta notícia, acrescenta o jornal, foi dada pelo Chefe do Estado Maior, General Harold Johnson, em conversa particular com um grupo de capelães no Forte Lesley Mcnair, na última segunda-feira.-

NEGA DIVERGÊNCIA

WASHINGTON, 2 (UPI) — O Presidente Lyndon Johnson desmentiu a existência de profundas divergências entre os chefes do estado maior do exército norte-americano e o secretário da defesa sôbre a tática a seguir no Vietname.-

AÇÕES TERRORISTAS

SAIGON, 2 (UPI) — Prossegue a campanha terrorista comunista destinada a desorganizar as eleições presidenciais programadas para o próximo domingo no Vietname do Sul.-

RAPTARAM CIVIS

SAIGON, 2 (UPI) — Guerrilheiros vietcongs raptaram hoje 143 civis e mataram e feriram dezenas de pessoas, continuando a campanha de terrorismo antes das eleições de domingo próximo.

PREGA AMPLIAÇÃO

WASHINGTON, 2 (UPI) — A sub-comissão senatorial dos Estados Unidos declarou em relatório que a guerra aérea contra o Vietname do Norte deve ser intensificada e o pôrto de Haifong bombardeado.

HOJE É DIA DE RETRETA

Dentro do programa da Semana da Pátria, a Banda de Música do 13º Batalhão de Caçadores realiza hoje, na Praça Nereu Ramos, a partir das 20 horas, retreta com o seguinte programa: Hino da Independência (D. Pedro II), Abílio Guimarães (Dobr. sinf.), Lucila (Valsa, Zuzinha), Tema de Lara (Maurice Jarre), Como Sinfonia (Bolero Pinno Donagio), Cel. Souza Aguiar (Dobrado, A. Bulhões), na primeira parte, e Olé Brasil (Dobrado, J. Barbosa de Brito), Lourdes Cruz (Valsa, Zótico Guimarães), A Praça (Marcha, Carlos Imperial) Nice (Valsa, Waldemar da Paixão), A Banda (Marcha, Buarque de Holanda) e Passeio Trágico (Dobr. sinf., Joaquim Naegele), na segunda parte.

BATATA SEMENTE CERTIFICADA

Flpolis. (Da Sucursal) — O "Projeto: Batata-Semente Certificada" é resultante de um Convênio entre a Secretaria da Agricultura de S. Catarina, a Secretaria da Agricultura de S. Paulo, do Ministério da Agricultura e do Serviço de Extensão Rural — ACARESC.

E justificativa de que os Estados de S. Catarina e de São Paulo têm um potencial de absorver a quantidade de 700 mil caixas de batata semente certificada anualmente o que sem dúvida garante a colocação de 50 mil caixas produzidas pelo Projeto. Portanto a comercialização da batata-semente produzida estará garantida e essa segurança ainda é maior, se pensamos na possibilidade de colocação das mesmas nos Estados do Paraná e Rio Grande do Sul.

Os cofres públicos vão inverter um montante de Cr$ 370,7 milhões em 5 anos neste Projeto, assim distribuído: S. Catarina — .... 207.900; Ministério da Agricultura — 95,700; ACARESC — 67.100, total — 370,700.

PLASTIMENT
garante
a segurança da obra

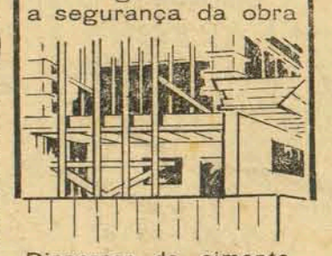

Dispersor do cimento, plastificante, retardador, densificador do concreto. Aumenta a sua homogeneidade, trabalhabilidade e impermeabilidade.

Um produto de qualidade Sika

Representante:
Buschle & Lepper S.A.
Rua do Príncipe, 123 - Joinville

Record 11.183

BACHAREL DIVULGA DISCURSO

Flpolis. (Da Sucursal) — Vem de ter apreciável acolhimento cercado de simpatias, o discurso, ora impresso em panfleto, proferido pelo nôvo bacharel Zedar Perfeito da Silva no Teatro Alvaro de Carvalho, durante as selenidades de formatura dos bacharelados de 1966, da Faculdade de Direito da Universidade Federal de Santa Catarina. Repositório de civismo e otimismo patriótico, o orador se refere, entre outros, ao nosso quadro demográfico, catarinense, "é óbvio que temos necessidade de povoar o interior vazio, mas isso não significa sacrificar o nosso desenvolvimento e a estabilidade política do país. Além de se localizar convenientemente a nossa população, precisaremos concomitantemente alimentá-la, educá-la e dar-lhe os meios de subsistência".

LOTERIA DE SC É QUASE UMA REALIDADE

Flpolis. (Da Sucursal) — Com Parecer favorável da Comissão foi aprovada, mas com restrições, a indicação de autoria do Deputado Celso Ramos Filho, para que "seja colocada em funcionamento a Loterial do Estado, devendo a renda da mesma ser destinada, parte à construção do Estádio de Esporte e parte como auxílio aos esporte amadores, através do Conselho Regional de Desportos."

Em referir a sua opinião pessoal sôbre o requerimento, e corroborando com a sua opinião expedida na Comissão de Constituição, Legislação e Justiça, declarou o Deputado Nelson Pedrini, líder do Govêrno na Assembléia, que votou com restrições o requerimento do Deputado Celso Ramos Fº "porque julgo que funcionando a Loterial do Estado de Santa Catarina a sua renda não deve ir exclusivamente para o setor de esportes, mas também para a assistência hospitalar. Daí porque votando favoràvelmente ao requerimento fé-lo com restrições de vez que a Loteria do Estado quando instituida pel o Govêrno Celso Ramos tinha por finalidade carrear recursos à manutenção da rêde hospitalar de Santa Catarina, especialmente do grande Hospital dos Servidores Públicos, com sede nesta Capital".

Aludiu ainda o Deputado Nelson Pedrini em seu aparte, que, quanto ao problema da construção de um Estádio Para Santa Catarina tinha uma opinião diferente: "No interior, quem os constrói são os Clubes de esporte, com auxílio das prefeituras. Trago como exemplo Blumenau, Joinville êstes que construiram Palácios dos Esportes, e outras cidades do interior."

A SUDESUL EQUACIONA PROBLEMAS

Flpolis. (Da Sucursal) — O Setor de Industrialização da SUDESUL elabora estudos sôbre problemas no setor secundário, no meio oeste e extremo-oeste de Santa Catarina, com vistas ao desenvolvimento das indústrias existentes e implantação de outras, aproveitando mão-de-obra ociosa e matéria prima da região o documentário, submetido à consideração do engenheiro Paulo Miro, Superintendente da SUDESUL, foi concluido após contatos mantidos por técnicos do referido Setor com industrialistas, setores públicos, entidades de classe e clubes de serviço, e trabalho de gabinete, quando se evidenciou a necessidade de se proceder ao lançamento de uma campanha de pesquisas sobre certos fatôres que podem acelerar o desenvolvimento de unidades produtoras.

O trabalho, que será executado em outras regiões do sul do país, oferecerá ao meio-oeste e extremoeste de Santa Catarina subsídios para uma disciplinação do setor secundário, principalmente quanto à racional aplicação de recursos provenientes de orçamentos, bem como de recursos humanos e econômicos que se destinarem à área da SUDESUL.

META SALARIAL VAI CONTINUAR

RIO, 2 (UPI) — A política de salários do Govêrno continuará inalterada até que a pressão inflacionária se limite no máximo a 10% ao ano, conforme declarou o Ministro do Trabalho na comissão de legislação social da Câmara dos Deputados.-

O Ministro manifestou-se favorável à participação direta dos trabalhadores nos lucros das emprêsas e anunciou a alteração da legislação trabalhista de modo a acabar com o atestado diológico nas eleições sindicais. Sôbre o salário-mínimo explicou que no Govêrno ainda não foi suscitado, mas se o Govêrno realisticamente entender que deverá revisá-lo isto será feito.

DEFENDE PARTICIPAÇÃO

RIO, 2 (UPI) — Sou partidário da participação dos lucros, por parte dos empregados, desde que haja consciência nacional para isso. A declaração foi feita pelo Ministro do Trabalho, Senhor Jarbas Passarinho, acrescentando que no país onde a participação dos empregados nos lucros das emprêsas foi adotada, houve maior produtividade e as emprêsas faturaram mais, muito embora as relações humanas entre empregados e empregadores não tenham melhorado.-

AVISO

APRENDA INGLÊS

pelo método AUDIO-LINGUAL no Centro Cultural Brasil-Estados Unidos

Rua do Príncipe, 115 - Edif. Buschle & Lepper - 1º andar - sala 18

Inscrições abertas até 5 de setembro, nos horários:
Diàriamente: das 9,00 às 11,30 horas
das 14,00 às 18,00 horas
Aos Sábados: das 9,00 às 12 horas.
TURMAS PARA: Principiantes e Adiantados
(150 minutos por semana)
3 aulas de 50 minutos ou 2 aulas de 75 minutos

MATRÍCULA: .. .. NCr$ 10,00
MENSALIDADE: .. .. NCr$ 10,00

Acervo: Biblioteca Pública SC - Hemeroteca Digital Catarinense