A Notícia

ANO XLIV --- JOINVILLE, Sábado, 17 DE JUNHO DE 1967 ----- NÚMERO 10.127

Ainda os Anticoncepcionais

BRASÍLIA, 16 (UPI) — A Comissão Parlamentar de Inquérito que investigará a utilização de anticoncepcionais na Amazônia, iniciará suas atividades nas próximas horas, ouvindo o Deputado Mário Covas, líder da oposição, e o jornalista Waldemar Pacheco, que escreveu reportagem sôbre o assunto e apresentou ampla documentação comprobatória. Por outro lado, o Deputado Jerdui Carneiro, que é médico, enviou ao Ministério da Saúde projeto-de-lei autorizando o uso de anticoncepcionais, desde que seja de livre escolha e por vontade expressa do casal ou da mulher, maior de idade.

Magnatas Exploram Tóxicos

RIO, 16 (UPI) — Ao proceder a queima de cêrca de 180 quilos de maconha o Delegado Caetano Maioreiro da Delegacia de Crimes Contra a Saúde Pública, afirmou ser impossível o contrôle do tráfico de entorpecentes, já que são magnatas poderosos os que exploram o mercado, inclusive com a proteção de altos escalões do Govêrno. O Delegado acrescentou que não há mais meios no Brasil para extinguir o uso dos tóxicos. Por outro lado, a venda de bebidas alcoólicas, em todo o país, será objeto de regulamentação, através de lei do Congresso Nacional, que já está sendo estudada.

Modebrás Encerrou Convenção Com Declaração de Princípios

Ação Parlamentar Revolucionária já Tem Carta de Propósitos

Brasília, 16 (UPI) — Documento político de autoria do Deputado Edgard da Matta Machado, foi aceito como declaração de princípios na convenção nacional do MDB, ontem encerrada. Na declaração os oposicionistas denunciam o retrocesso do País de 1° de abril a nossos dias e apresentam temas considerados, pelo partido, da atualidade brasileira.

OS SEUS PROPÓSITOS

BRASÍLIA, 16 (UPI) — A Ação Parlamentar Revolucionária, também conhecida como "guarda costa" divulgou na noite de ontem seus propósitos que são: Defender a Revolução de março de 1964. Lutar pela consolidação do regime democrático, que é um dos objetivos da Revolução. Identificar e combater todos os propósitos de táticas divisionistas que se fizerem contra a unidade da ARENA. Prestigiar a direção e liderança da ARENA. Defender o Govêrno do Marechal Costa e Silva. Lutar contra a revogação de dispositivos fundamentais da legislação revolucionária e denunciar todos os propósitos de agitadores, com o objetivo de intranquilizar a Nação. O manifesto é assinado por 50 parlamentares.

COVAS SATISFEITO

BRASÍLIA, 16 (UPI) — Para o líder Mário Covas a convenção do MDB foi plenamente vitoriosa, embora considerando que o partido sòmente com o correr do tempo poderá efetivamente implantar-se no cenário político nacional, como partido de oposição. Como primeiros resultados políticos da convenção, já na primeira semana, espera o Senhor Mário Covas que a oposição deflagre em todo o país, nas assembléias legislativas e câmaras municipais, campanhas ditadas pela direção nacional, pela aplicação das eleições diretas para a Presidência da República, pela eleição de prefeitos das capitais e pela competência dos legislativos para legislar sôbre matéria financeira.

NOVAS COMISSÕES

BRASÍLIA, 16 (UPI) — Com várias emendas, o Movimento Democrático Brasileiro aprovou ontem seus novos estatutos. A mais importante emenda aprovada foi de autoria de Márcio Moreira Alves, que cria a comissão de mobilização popular e propaganda.

VERDADEIRO DESASTRE

RIO, 16 (UPI) — Os cronistas políticos são unânimes em considerar um desastre a convenção do MDB, encerrada ontem em Brasília. "Nunca tantos homens discutiram tanto por tão pouco" comenta o cronista do "Jornal do Brasil". O desinterêsse foi total, ressalvado apenas com a excitação provocada pela presença de Silvestre Péricles, acompanhado por meia dúzia de policiais à paisana, figurando entre êles um especialista em judô. Houve exaustivos debates sôbre se os cassados devem ser considerados membros honorários do partido. Na opinião do Deputado Adolfo Oliveira, o MDB vai acabar pior do que o Partido Socialista.

Apagado o Cachimbo da Paz

A ALDEIA DO CACHIMBO, situada no planalto superior da serra do mesmo nome e localizada no coração do Brasil-Central, está ocupando o noticiário dos jornais, em razão do assédio hostil que os índios Caiapós estão infligindo àquele lugarejo isolado nos serrados do êrmo e vasto antiplano. Aquela aldeia distante, que já visitamos diversas vêzes, vive em função do aeroporto estratégico que existe lá. Além disso, uma possante estação de Rádio-Farol instalada na sede do aeroporto (pelo famoso Major Veloso, hoje coronel) funciona para dar apoio-rádio, às aeronaves que sobrevoam a imensa e deserta área amazônica. A pista de pouso do Cachimbo, apesar de arenosa possui uma sub-base de folhêlo argiloso, com compactação natural, que permite a operação de aviões pesados, até quadrimotores. Por mais esta razão, aquêle aerodromo tem a sua importância aumentada e foi elegido como a melhor alternativa de emergência para os aviões que estiverem em apuros, nos céus da amplidão do "Inferno Verde".

A GUIZA DE INFORMAÇÃO para os nossos leitores, esclarecemos que a aldeia do Cachimbo foi tôda ela, pràticamente, aerotransportada para lá a bordo dos aviões da Fôrça Aérea Brasileira. Não existe outro meio de comunicação (nem terrestre, nem fluvial) que permita acesso para aquela localidade. Por volta do ano de 1955, os sertanistas do Serviço de Proteção aos Índios (SPI) aliás, os irmãos Claudio e Orlando Villas-Boas tentataram uma expedição, desde o Alto Xingú até o Cachimbo, visando o estabelecimento de uma estrada que viesse comunicar por terra, essas duas localidades. A referida expedição malogrou o intento pretendido, porque naquela oportunidade a estação das chuvas foi muito intensa e tornou impraticável o avanço dos sertanistas nas encostas dos serrados. Mas o plano do SPI era ligar por terra Xingú ao Cachimbo, que resultaria numa comunicação fluvial com Aragarças, através da alternativa terrestre pela localidade de Capitão Vasconcellos, que representaria o ponto de mudança do rio Xingú para o rio Araguaia, para finalmente, atingir a cidade de Aragarças, na barra do rio das Garças, já nas proximidades de Brasília, isto é, a duas horas de vôo, apenas. Devemos lembrar, que tais distâncias são consideradas próximas, sòmente na amazônia, onde um vôo de três mil quilômetros (Constellation) não é tido como dos mais longos.

OS ÍNDIOS CAIAPÓS habitam duas aldeias, cada uma delas com mais de sessenta malócas e alternam a freqüência da tribo nesses agrupamentos aborígenes, de acôrdo com as estações das sêcas e das águas, queremos dizer, período das chuvas (verão) e período estival, inverno. Assim constatamos uma inversão climática que ocorre naquela latitude, e também, precisamos lembrar que os Caiapós dedicam-se mais a pesca do que a caça. Mesmo assim, êles preferem passar a estação chuvosa alheiados das pescarias e por isso, imigram para a aldeia de verão que instalaram nas proximidades do Cachimbo, muitos tempos antes que surgisse aquela localidade civilizada ali. Os Caiapós, são tidos como os silvícolas mais adextrados que existem no uso da borduna (uma espécie de tacape) e ainda, como todo índio que vive naquela região, são flexeadores de pontaria insuperável. Os índios deploram errar o alvo com a flexa, mais por preguiça implícita na perda da flexa, do que por exibição de perícia como alvejadores. Essa tribo referida, é afamada por suas façanhas na arte da pescaria. Eles costumam usar o timbó, uma raíz venenosa que maceram dentro da água dos rios e que possui a propriedade natural de matar os peixes envenenados, por meio de um veneno vegetal que não é nocivo para o homem e dessa forma, permitindo o aproveitamento do pescado pelos seus capturadores.

O DESTACAMENTO DA FAB e os funcionários do SPI que habitam em Cachimbo, são insuficientes para sustentar pela fôrça até mesmo uma resistência contra qualquer tipo de ataque, que os Caiapós resolvem desfechar sôbre o núcleo civilizado. Sem levarmos em conta, que a população daquele aldeamento indígena é superior a trezentos "guerreiros". Entretanto, o Comandante do Destacamento da FAB já enviou pedido de socorro e nessa altura, reforços militares e pessoal especializado do SPI, já devem estar parlamentando com os Caiapós, sôbre a restituição da Paz no Cachimbo. Finalmente, entendemos que os Caiapós resolveram apagar o tradicional Cachimbo da Paz e agora, os civilizados terão de reacendê-lo, em busca do retôrno da coexistência pacífica, entre índios e brancos, na longínqua aldeia que é formada por um punhado de bravos pioneiros da civilização.

Países Árabes têm reunião amanhã

CAIRO, 16 (UPI) — Continuam os preparativos para a reunião dos ministros das relações exteriores dos países árabes, a ter início amanhã em Konwit. Os chanceleres árabes examinarão a situação de seus países depois da guerra com Israel e a proposta para a realização de uma conferência de cúpula.

CURTA DURAÇÃO

CAIRO, 16 (UPI) — A reunião dos ministros das relações exteriores dos países árabes será de curta duração. A conferência está prevista para o dia 18 de junho. Terminada a reunião, os chanceleres árabes viajarão para New York, pois a maioria deseja assistir pessoalmente a reunião extraordinária da Assembléia Geral das Nações Unidas.

AMMAN, 16 (UPI) — O Rei Hussein realizou importantes mudanças em seu gabinete, procurando aparentemente eliminar certos elementos antinasseristas, face à melhoria de suas relações com a República Árabe Unida.

Tarso Dutra Não Seria Bem Visto Por Alguns Militares

JORNAL CARIOCA AFIRMA QUE VÁRIOS CORONÉIS CRITICAM O MINISTRO DA EDUCAÇÃO

RIO, 16 (Transpress) — Círculos militares, diz o "Jornal do Brasil", constituído de coronéis na maior parte, acompanham com inquietude o desenvolvimento da administração de Costa e Silva. Êles acham que, governando de Brasília, o Presidente perde a visão dos problemas nacionais. Os mesmos militares criticam o Ministro da Educação, Tarso Dutra, afirmando que sua nomeação para o Ministério da Educação foi exclusivamente por motivos políticos, embora o Govêrno devesse colocar o ensino como um de seus objetivos prioritários. Êsses mesmos militares não admitem que o Govêrno possa convocar Lacerda para funções dentro do País, por acreditar que Lacerda vá além de seus encargos, absorvendo os de outros setores.

MUDANÇA EM BREVE

RIO, 16 (UPI) — Fontes políticas com contactos nas áreas militares, disseram hoje que o Ministro da Educação, Deputado Tarso Dutra, deverá ser substituído em breve. Há restrições quanto ao seu trabalho no Ministério, por que não conseguiu ainda estruturar a política governamental para aproximar autoridades e estudantes.

MINEIROS EM GREVE

BELO HORIZONTE, 16 (U.P.I.) — Cêrca de 500 acadêmicos de medicina da Faculdade Federal e Católica declararam-se em greve ontem e não irão às aulas até que o govêrno de Minas consiga vaga para que todos possam ser aproveitados nos hospitais, para prática da medicina de urgência. Os estudantes desfilaram pelas ruas de Belo Horizonte com faixas e cartazes. O Governador do Estado prometeu solucionar hoje o problema.

MESTRAS TAMBEM

BELO HORIZONTE, 16 (U.P.I.) — As professôras primárias de Minas Gerais continuam em greve e só voltarão a lecionar depois que a Secretaria da Fazenda iniciar o pagamento de seus vencimentos aos meses de janeiro e fevereiro dêste ano.

FIZERAM PASSEATA

SANTOS, 16 (UPI) — Protestando contra atos dos diretores dos colégios da cidade santista, que proibiram a frequência às aulas de moças com mini-salas e de rapazes cabeludos os estudantes locais realizaram uma passeata pe-

(Continua na 8ª página)

O CENTAURO DO ESPAÇO

LARGADA DO CENTAURO — Um foguete Centauro, precursor de uma etapa superior do gigantesco veículo espacial Saturno que deverá transportar astronautas norte-americanos à Lua, ascende da plataforma de lançamento em Cabo Kennedy, Flórida, para iniciar um vôo orbital coroado de êxito. O Centauro, da altura de um edifício de 11 andares, consiste de uma primeira etapa de um foguete Atlas e uma segunda etapa Centauro. Êste é o primeiro foguete norte-americano a queimar hidrogênio de alta energia como combustível.

EM BRASÍLIA:

Incêndio Destruiu o Edifício do Ministério da Agricultura

DO SINISTRO RESULTOU UM MORTO E VÁRIOS FERIDOS

Brasília, 16 (UPI) — Violento incêndio destruiu totalmente o edifício onde funcionava o Ministério da Agricultura, em Brasília. O incêndio começou às 3 horas da madrugada e às 13 horas, apesar dos esforços dos bombeiros, ajudados por membros das Fôrças Armadas, todo edifício foi destruído. Pelo menos uma pessoa morreu e outras duas sofreram ferimentos, sendo hospitalizadas. Outras vinte sofreram ferimentos de menor importância. Os danos são calculados em muitos milhões de cruzeiros novos. Ignoram-se ainda as causas do sinistro.

OPERARIO MORREU

BRASÍLIA, 16 (UPI) — O operário José Procópio, que trabalhava no bloco oito da Esplanada dos Ministérios, incendiado hoje, entrou em pânico quando viu o fogo e pulou do quarto andar, tendo morte instantânea. José Fernando Oliveira, cantineiro do Ministério da Agricultura, dormia no sexto andar com dois filhos, Pedro Afonso e Miguel Fernando Oliveira, quando foi acordado pelas chamas. Foi salvo pelos bombeiros no último pavimento do edifício.

VÁRIOS FERIDOS

BRASÍLIA, 16 (UPI — Na luta travada hoje desde a madrugada, entre soldados do Corpo de Bombeiros e as chamas que devoraram completamente o edifício do Ministério da Agricultura, no bloco oito da Esplanada dos Ministérios, dois soldados, um capitão e o comandante da corporação saíram feridos, sendo internados no Hospital Distrital de Brasília. Os soldados atingidos durante o combate foram Cidio e Santos, além de Sebastião que é o capitão e o comandante do Corpo de Bombeiros, Coronel Osmar Alves Pinheiro.

DESTRUIDO EM HORAS

BRASÍLIA, 16 (UPI) — Violento incêndio irrompeu na madrugada de hoje no bloco oito da Esplanada dos Ministérios em Brasília, onde funcionava o Ministério da Agricultura. O sinistro começou no terceiro andar, por volta das três horas e trinta minutos da madrugada, propagando-se por todo o prédio. Por volta das sete horas e trinta minutos o prédio estava completamente destruído. Três pessoas que se encontravam no local saltaram do terceiro andar. Um morreu, enquanto que os demais conseguiram escapar das chamas recebendo ferimentos pelo corpo e princípio de asfixia. Um soldado do Corpo de Bombeiros teve sua perna fraturada quando combatia as chamas. Os prejuízos sobem a vários milhões de cruzeiros, sendo desconhecidas as causas do sinistro.

BOMBEIROS TRABALHAM

BRASÍLIA, 16 (UPI) — O Corpo de Bombeiros permanece realizando a operação rescaldo no incêndio que destruiu hoje as instalações do Ministério da Agricultura, na Capital Federal. No prédio atingido também funcionava o Ministério da Indústria e Comércio. Um homem morreu ao atirar-se, em pânico, do quarto andar.

BLOCO DESTRUIDO

BRASÍLIA, 16 (UPI — Novas informações dizem que o incêndio que irrompeu hoje em Brasília, provocado por cau

(Continua na 3ª página)

Crise no Oriente-Médio:

Aceito o Pedido da Rússia Para a Assembléia Extraordinária da ONU

Maioria Dos Países Membros Aprovou --- Kossyguin Conduzirá Sua Representação

Nações Unidas, 16 (UPI) — O pedido soviético para convocação extraordinária da Assembléia Geral das Nações Unidas foi aceito hoje pela maioria dos países membros da ONU. O Secretário Geral U Thant convocou a sessão extraordinária para às 10 horas e 30 minutos de amanhã, sábado. Na primeira reunião será feito o estudo dos regulamentos. Só na próxima segunda-feira é que os delegados começarão a discutir a acusação soviética de agressão por parte de Israel contra os países árabes.

FALTAVA SÓ UM

N. UNIDAS, 16 (UPI) — Faltava apenas um voto favorável para que fôsse aprovada a convocação extraordinária da Assembléia Geral da ONU. São necessários 62 votos e já existiam 61 a favor da proposta soviética. Seis países latino-americanos já se manifestaram favoráveis. O Brasil e a Argentina alegaram as suas condições de membros do Conselho de Segurança, para não votar a proposição.

BRASIL FOI CONTRA

RIO, 16 (UPI) — O Brasil votou contra a convocação de uma Assembléia Geral Extraordinária da ONU, se o secretário Geral U Thant mantiver o texto da convocação e a finalidade da reunião, ou seja: Para apreciar a agressão de Israel aos países árabes, — conforme expressão empregada pela Rússia no pedido de convocação. A delegação brasileira entende que esta expressão importa em pré-julgamento e uma assembléia desta natureza só se justifica se destinar-se ao exame do problema do Oriente - Médio, com profundidade e isenção.

..ESTEVE EM PARIS

PARIS, 16 (UPI) — O Primeiro Ministro Alexei Kossygin e o Presidente Charles De Gaulle conferenciaram hoje no Palácio Eliseu. Os chanceleres Maurice Couve de Mourville e Andrei Gromiko assistiram a reunião, realizada no gabinete particular. Logo depois a Embaixada Soviética em Paris confirmava que o "Premier" Alexei Kossyguin partiria para New York. O avião do Chefe do Govêrno deixou o aeroporto de Orly às 22 horas, devendo chegar a New York às cinco horas e 30 minutos.

KOSSYGUIN ACUSOU

MOSCOU, 16 (UPI) — Fonte japonesa disse que ouviu do Primeiro Ministro Alexei Kossyguin declaração de que seria ispossivel Israel ganhar a guerra com os árabes sem ajuda dos norte-americanos. A afirmativa teria sido feita perante 13 membros da comissão mista soviética japonesa para desenvolvimento da Sibéria.

EBAN CHEFIARÁ

TEL AVIV, 16 (UPI) — O delegado israelense na Assembléia Geral da ONU será dirigida por Abba Eban, Ministro das Relações Exteriores, como se previa. A delegação será reforçada com representantes dos principais partidos políticos israelenses.

WILSON TALVEX

LONDRES, 16 (UPI) - Considera-se a possibilidade da ida do Primeiro Ministro Harold Wilson a New York, para chefiar a delegação do país à assembléia geral de emergência da ONU, convocada a pedido da União Soviética.

ARMAS ATÔMICAS

LONDRES, 16 (UPI) — Segundo fontes da capital britânica, se não fôr conseguida uma fórmula nas atuais gestões diplomáticas, que proporcione uma paz estável ao Oriente-Médio. Israel vai construir armas atômicas. Segundo as mesmas fontes, os cientistas israelenses dedicam-se agora às pesquisas com fins pacíficos em fase bastante adiantada.

UM AZ DOS CÉUS

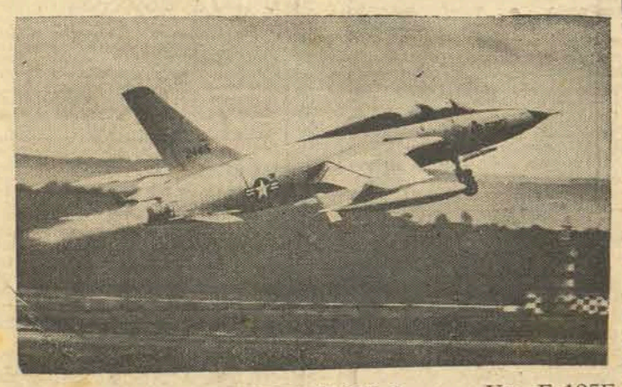

THUNDERCHIEF MACH 2 — Um F-105F Thunderchief da Fôrça Aérea dos Estados Unidos decola durante um vôo de demonstração para os oficiais da Defesa Aliada em Ramstein, Alemanha Ocidental. O avião desenvolve velocidade mais de duas vêzes superior à do som.

O SOL E OS TELEFONES

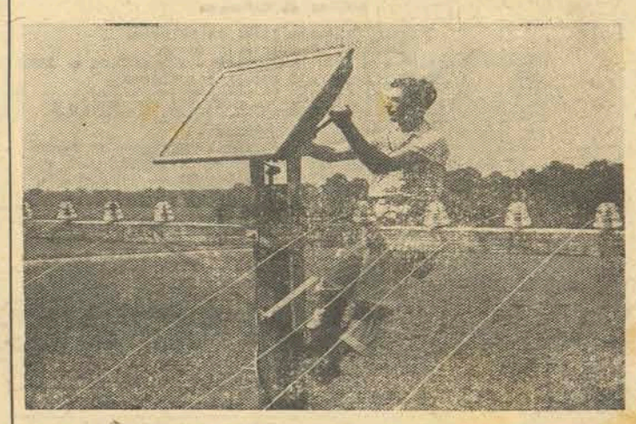

A LUZ SOLAR FORNECE ENERGIA, PELA PRIMEIRA VEZ, A UM SISTEMA TELEFONICO — O eletricista B. W. Kennon, no alto de um poste telefônico, ajusta uma bateria solar usada pela Companhia Telefônica de Chicago a fim de executar as primeiras chamadas telefônicas por intermédio de energia solar. A bateria, inventada pelos Laboratórios Telefônicos, gera fôrça elétrica ao captar energia da luz solar. Atualmente, a bateria está fornecendo fôrça para um serviço rural de telefones, no sudoeste dos Estados Unidos.

Acervo: Biblioteca Pública SC - Hemeroteca Digital Catarinense

HOMENS, FATOS & COISAS

Campanha Anti-Religiosa

AUGUSTO SYLVIO

"A FÉ religiosa é uma atitude sentimental que venera fôrças fetichistas e absolutistas que no fundo nada mais são do que o retrato fantártico de determinadas condições sociais entorpece a inteligência humana e paralisa em especial os trabalhadores na luta contra a exploração e opressão".

A definição sôbre religião e fé religiosa encontra-se no "Dicionário filosófico", Leipzig, na zona de ocupação soviética da Alemanha, portanto uma publicação "científica". O artigo 18 dos Direitos Humanos, sabe-se, declara: "Cada homem tem direito à liberdade de pensamento, de consciência e de religião. Este direito refere-se a liberdade de mudar de religião ou de convicção religiosa, como também à liberdade de manifestar sua religião ou sua convicção religiosa a sós ou em comunidade com outros, em público ou em particular, por meio de doutrina, serviços divinos ou por meio de ritos".

O chefe da zona soviética (Alemanha), Walter Ulbricht, assegurou na declaração do ano passado, anexa ao requerimento da zona soviética solicitando ingresso nas Nações Unidas, "que a República Democrática Alemã solenemente se declara disposta a respeitar e cumprir filemente as obrigações que se derivam da Carta das Nações Unidas".

Formalmente o artigo 41 dos Direitos do Homem também se encontra na Constituição da zona de ocupação soviética. No entanto, isso nada mais é do que o pretexto para o regime, que, sob o seu manto, [illegible] uma luta tão mais dura "como menos aparente contra as comunidades religiosas". Nessa luta ficaram proibidos de professar sua fé, em 1950, as "Testemunhas de Jeová".

Como exemplo bem evidente seja mencionado "o caso do padre Schmutzler, capelão da comunidade universitária de Leipzig, condenado em 1957 a 5 anos de penitenciária, por ter "exortado estudantes e trabalhadores a fazerem uma crítica intelectual do marxismo". Esses exemplos poderiam prosseguir sem fim, conclue-se do Noticiário alemão, donde extraímos estas observações.

O conceito da luta contra igrejas e comunidades religiosas baseia-se aliás na expectativa comunista de que agitação e o correr do tempo "resolvem o problema por si"... As seguintes palavras do chefe da secção de propaganda do Comitê Central do SED, de 1958, mostram em que nível espiritual se movimenta a discussão religiosa na zona soviética; ao referir-se aos eclesiásticos de qualquer uma das confissões religiosas, disse êle:

"... Quando alguns dos nossos camaradas dizem que essas pessoas merecem ser odiadas (portanto os padres), então só posso dizer, já agora êles representam para o povo algo de pior: figuras cômicas de eras passadas! Hoje em dia qualquer criança se ri dêles vendo-os atravessar a rua com seu hábito devoto, mas também êsse quadro vai desaparecer dentro em breve! Deixemos que êles façam ainda um pouco as suas feitiçarias nas igrejas, o dia virá em que tudo isso acabará automàticamente, por causa da falta de dinheiro e de ar... Por que motivo nos vamos preocupar com essas figuras de museu, condenadas à extinção? Seu tempo passou de uma vez por tôdas!..."

(Quem acompanha, atentamente, com isenção de ânimo, as muitas correntes em tantos países, fica a meditar do quanto de "comunismo" já se inflitrou em pensamentos "democráticos").

As Duas Vidas de Konrad Adenauer

[illegible] quem diga, por mera brincadeira, [illegible] idade que Konrad Adenauer atingiu, que [illegible] viveu tantos anos que a sua vida [illegible] para dois. É isso, precisamente, o que [illegible] mar a respeito do primeiro chanceler Federal da Alemanha: viveu efetivamente as, ambas grandiosas e exemplares e, [illegible] largura de doze anos de destêrro, ambas [illegible] à outrà pela personalidade inconfundível [illegible] das Sete Montanhas. O Pai de Colônia [illegible] Pai dos Alemães, conhecido como [illegible] além das fronteiras da República Federal [illegible] dessas mesmas virtudes que o elevaram [illegible] mais alto do grande município renano.

[illegible] anos foram [illegible] senrolaram-se [illegible] anacrônica [illegible] em ponto [illegible] de janeiro [illegible] um escrivão [illegible] Adenauer [illegible] que foi batizado [illegible] o nome do [illegible] que chegou [illegible] de conselheiro [illegible] já era [illegible] sobremodo [illegible] So'do [illegible] prussiano [illegible] da batalha [illegible] Koniggrätz [illegible] subiu de soldado a oficial por atos de bravura, promoção esta que [illegible] mesma campanha de 1866 só foi concedida a outro soldado. Porém — [illegible] o tardou a despir o vistoso [illegible] manhã pela noiva não ter consentido [illegible] o dinheiro da [illegible] que a Prússia exigia dos [illegible] que quizessem matrimoniar-se.

[illegible] teve a serviço da justiça [illegible] eiro em Kleve e depois em [illegible] nia. Os proventos não [illegible] grandes e em casa, sita [illegible] Balduinstrasse, os filhos [illegible] ninam num mesmo quarto [illegible] tante algum tempo, também no mesmo leito. Para se [illegible] uma idéia daquele trisste [illegible] de vida basta dizer — [illegible] Konrad Adenauer, agora [illegible] sempre que participava [illegible] num bolo às crianças órfãs exigia que entre as prendas figurassem também alguns brinquedos, laranjas e chocolates, coisas que nunca lhe deram em criança.

No entanto êle mesmo tinha que fazer horas extraordinárias e entregar em casa o dinheiro ganho. Frequentou com variável êxito o Apostel-Gymnasium de Colônia, quiz estudar Direito mas teve, por imposição do pai, de entrar para a casa bancária Seligmann. Por fim sempre lhe foi permitido matricular-se na Universidade de Freiburg e, mais tarde, nas Universidades de Munich e Bonn. Finalmente fêz exame de estagiário no outono de 1901 em Berlim, ficando aprovado. Outras fases de sua carreira localizaram Adenauer na Promotoria de Colônia e no cartório do conselheiro Kaussen, presidente do grupo do partido católico na prefeitura de Colônia. Foi assim que êle ingressou na política.

Jogava tênis no clube "Pudelnass" onde veio a conhecer Emma Weyer, com quem se casou em janeiro de 1904. No dia 7 de março foi eleito vereador de Colônia. O pai dizia-lhe então, três dias antes de falecer: "Konrad, agora de ves porfiar por vir a ser, um dia, Primeiro Burgomestre de Colônia". Em 1909 já ocupava o cargo de primeiro vogal. Ao rebentar a guerra confiaram-lhe o ingrato departamento de alimentação pública. Em outubro de 1916 morreu-lhe a esposa. Foi nessa altura que Konrad Adenauer sofreu um acidente de automóvel que o desfigurou por completo, como se vê em fotografias da época.

Por isso mesmo, quase ia perdendo também a oportunidade de ascender a Primeiro Burgomestre, pois receava-se de suas faculdades mentais, mas não havia motivo para isso, de modo que em 18 de outubro de 1917 passou a chefiar a administração do município. Neste seu nôvo cargo teve que prôtermo à situação caótica que se declarou nas últimas semanas do outono de 1918. Entre outras coisas mandou derramar no Reno 300.000 litros de álcool do exército antes que os revolucionários se apoderassem dos tonéis. Depois dissuadiu um general inglês da idéia de obrigar os civis alemães a cumprimentar os oficiais do exército ocupante. Um gentleman não faz isso — dizia êle: de fato o gentleman não fêz isso.

Durante muito tempo foi discutido o papel que o Primeiro Burgomestre de Colônia desempenhou durante as amotinações separatistas. Agora é sabido que êle nunca pensou em separar a Renânia do Reich alemão, mas sim em criar um estado federal autônomo com sede em Colônia. Chegou a ser instituída uma comissão que deveria estudar os planos de tal solução. Porém a comissão nunca se reuniu porque o problema ficou resolvido entrementes. Foi no meio destas agitadas efemérides que Adenauer celebrou as segundas núpcias com Augusta Zinsser, chamada "Gussi", filha dum dermatologista colonense.

Durante a sua administração municipal em tempo de paz foi instalada a "circunvalação verde" da cidade, foi reaberta a Universidade Albertus Magnus que conferiu a Adenauer o seu primeiro barrete doutoral, e foi construída a ponte de Mulheim sôbre o Reno. Além do mais tinha sido nomeado Presidente do Conselho da Prússia e em 1926 pouco faltou para ser eleito Chanceler do Reich. Sua situação mudou por completo com a ascensão dos nacionais-socialistas ao poder. Adenauer perdeu então todos os seus cargos e teve que defender-se de muitas acusações sôbre o seu pretenso separatismo e também sôbre uma imaginária corrupção. Acabou por ser expulso de Colônia.

Em 1936 mudou-se para Rhondorf que ficou sendo, desde então, a sua residência. Depois do 30 de junho de 1934, o dia da "revolta de Rohm" esteve preso por uns dias e após o 20 de julho de 1944 outra vez — mas desta vez o cativeiro durou até novembro. Sua esposa, igualmente capturada, nunca mais se refez das agruras da prisão, vindo a falecer em 3 de março de 1948. Ainda se travavam combates na Alemanha quando êle aceitou o pedido dos inglêses, para voltar a ser Primeiro Burgomestre de Colônia, com grave risco para três filhos que serviam no exército. Porém em outubro de 1945 foi demitido pelo general Barraclough. O motivo da demissão — "falta de energia" — há de continuar ainda por muito tempo a divertir a posteridade.

Logo que os partidos políticos foram novamente admitidos na Alemanha, Konrad Adenauer não voltou a aderir ao partido católico; filiou-se na nova União Democrática Cristã, a cuja presidência subiu dentro de pouco tempo. Em 1 de setembro de 1948 foi eleito Presidente do Conselho Parlamentar e, depois da constituição da assembléia federal eleita em 14 de agosto, foi escolhido para Chanceler Federal com um voto de maioria o seu. Foi assim que êle se tornou homem de Estado numa idade em que quase todos vão para casa. Escrever a história de Adenauer de 1949 a 1956 seria o mesmo que recapitular a história da própria Alemanha Federal porquanto, para alemães e estrangeiros, o Estado e êle estiveram unidos um ao outro durante um largo espaço de tempo. Partindo de condições dificilimas, a Alemanha Federal livre ascendeu — embora tendo que aceitar a divisão do país — a uma posição econômica realmente digna de respeito.

Adenauer foi eliminado paulatinamente as restrições da soberania alemã. Ele franqueou ao seu país o ingresso na União do Carvão e do Aço no Conselho da Europa, na N.A.T.O., na Comunidade Econômica Européia. Foi durante o seu govêrno que voltou a haver soldados alemães pela primeira vez depois de guerra. Sua amizade com John Foster Dulles, e depois com Charles de Gaulle, contribuiu para a hesitante reabilitação do seu povo. A assinatura do tratado germano-francês no Palácio do Elesiu em Paris foi para êle como que a coroação de tôda a sua obra.

O ancião só muito lentamente conseguiu afastar-se do poder. Uma admirável vitalidade levava-o sempre, mesmo depois da sua demissão em 15 de outubro de 1963, a erguer a voz a título de aviso ou de censura. Ainda este ano êle esteve em Madrid e Paris. Escreveu as suas memórias, que constituiram um êxito retumbante de livraria. Ainda nos últimos dias de sua vida êle foi assediado pelo editor, que reclamava a entrega do manuscrito para o terceiro volume.

Costa e Silva Recomenda Prioridade Para a Meta Homem

O Presidente Costa e Silva vai dizer, quando reunir o Ministério, para debater o Plano Trienal do seu Govêrno, que tem quatro metas principais para realizar até o fim do seu quatriênio. Além dessas, há outras menores, que se ampliarão ou diminuirão, conforme a conjuntura. Mas aquelas que considera básicas o Presidente deseja que o Ministério desenvolva, cada qual em seu setor, considerando que é a marca pessoal do Chefe do Govêrno.

O Marechal pretende enfatizar sobretudo o que chama a meta-homem. Acha êle que nos últimos períodos presidenciais, os Governos fizeram seus planos esquecidos de que o Estado não pode caminhar com botas de sete leguas, se embaixo delas esmaga a criatura humana. Nos países totalitários, da esquerda e da direita, é que o homem é um número, que não se identifica porque êsses sistemas políticos só vêem a massa. O Presidente deseja que o homem se beneficie da riqueza do País agora mesmo, razão pela qual tammbém pensa em tornar realidade a participação dos trabalhadores nos lucros das emprêsas, nos têrmos do seu discurso de 1º de maio.

NÃO PERMITE DESCIDAS A DECISÕES DEMAGÓGICAS

Ao transmitir essa palavra da ordem a seus Ministros, na próxima reunião do Ministério, que deve ocorrer esta semana, o Presidente vai advertí-los de que sua vontade de fazer um govêrno humano não significa que permitirá a descida a qualquer decisão de natureza demagógica. Porque, dirá ele, foi o que sempre houve, embora o individuo acabasse sendo pôsto de lado, cada vez com mais indiferença. Adiantará mesmo que a política inflacionária era uma forma de enganar as massas, que tinham a impressão de ser tratadas até com carinho. Os governos sem coragem de assumir as suas responsabilidades não combatem a inflação deixam que ela mine a vida do país como um virus insidioso. Quando o povo menos espera, já se encontra atacado do mal a um ponto que só o tratamento doloroso das medidas anti-inflacionárias poderá curá-lo. A parte mais crucial dessa fase está ultrapassada, e agora o que se pretende é continuar o tratamento, mas de maneira branda e com certa tolerância para com o doente, que as vêzes se irrita na convalescença — sempre uma fase perigosa para recaída.

BEM-ESTAR DA GERAÇÃO ATUAL

Dirá o Presidente a seus Ministros que façam os planos setoriais, dentro da melhor técnica, porque, ao dizer que ia humanizar a política econômico-financeira, significava isso que tinha intenção de escolher para dar mais importância, os setores imediatamente ligados ao bem-estar da geração atual e não apenas às futuras. O Marechal pretende manter as linhas-mestras do Govêrno passado, mas não vê razão para que sua execução continue a ser fria, sem atentar para nada mais, além do enquadramento técnico. Num exemplo disso foi a medida que tomou quando suspendeu o aumento da passagem dos trens da Central. O deficit da Rêde Ferroviária é de um bilhão de cruzeiros por dia; ora, de que adiantaria o aumento para diminuição do deficit? Uma gôta no oceano para o Tesouro, mas, para o trabalhador suburbano, que já toma o trem superlotado porque não dispõe de recursos para viajar de ônibus, qualquer aumento significa alguma espécie de sacrifício. Logo, o aumento foi suspenso, embora o govêrno não deseje voltar a política de subsídios.

OBRA DE PROFUNDIDADE NO CAMPO DA EDUCAÇÃO

Ainda pensando em humanizar seu período de Govêrno o Marechal deseja que o Ministério tenha em vista que o bem-estar social, a educação e a saúde são outras três metas, que pretende atingir até 1970. Nos govêrnos anteriores dizia-se que a educação vem com o desenvolvimento. Mas, na verdade, os melhores técnicos afirmam que é impossível alcançar produtividade sem educação e tecnologia. Os demagogos não pensarão em investir em ensino mais do que o mínimo necessário, porque dificilmente quem está no poder consegue mostrar os bons resultados disso, antes de sair. Os frutos são colhidos a longo prazo. Mas êste Govêrno não busca a popularidade fácil, como acentuou o Ministro Delfim Neto, há dias, e se obstina em levar a cabo uma obra de profundidade no campo da educação.

INTERIORIZAÇÃO DA ASSISTÊNCIA MÉDICA

Outro setor a que o Marechal dará importância fora do comum é o da saúde. A célebre frase de que o Brasil é um vasto hospital continua, a seu ver, dos nossos dias. Se alguma coisa já foi feita nas cidades grandes pela saúde do homem sem recursos nem instrução, a verdade é que o interior ainda continua como no passado. Um plano de interiorização da assistência médica ao lado de outro de saneamento, tendo em mira que as condições higiênicas são as mais precárias, faz parte da sua meta-homem. Para ajudar o govêrno nos setores de educação e saúde, a Aliança para o progresso já vem fazendo alguma coisa e um vasto programa está para ser aprovado, pelo Ciap Na reunião que tem início amanhã em Vina del Mar, Chile, para onde viaja hoje o Ministro Hélio Beltrão vários projetos serão examinados. Alguns já foram apresentados no govêrno passado e esperam apenas aprovação do Comitê — que depende de recursos disponíveis para tanto.

EDUCAÇÃO E SAÚDE DA MASSA DO INTERIOR

O Presidente Costa e Silva tem algumas idéias próprias sôbre a maneira de lançar essa campanha em prol da educação e saúde da massa do interior. Sabe que os recursos a serem mobilizados para isso, mesmo com auxílio da Aliança para o Progresso, estão acima da capacidade das fôrças produtoras do país. É, porém, de opinião, que não se pode mais adiar a execução dessa tarefa, que vem sendo deixada para mais tarde, há vários anos. Por isso, o Presidente deseja que se aproveitem todos os recursos disponíveis, embora não sejam os mais adequados. Adotará para isso o dito popular, que está há muito incorporado a sua filosofia de vida: quem não tem cão caça com gato. Se não há escolas, usem-se até as igrejas, os quartéis, os cinemas; qualquer sala com capacidade de ocupação nas horas vagas deverá ser utilizada. Quanto as igrejas, diz que conversou com o Papa sôbre isso, na sua visita ao Vaticano e encontrou a sua compreensão. Aliás, as igrejas, que já estão empenhadas numa campanha de alfabetização apreciável, só se sentiriam mais à vontade ainda para ampliar sua ação. D. Iolanda tem a êsse respeito também algumas idéias e pretende ventilá-las na hora oportuna, junto às mulheres de todo o Brasil. Pedirá que colaborem nessa campanha de alfabetização de brasileiros, que de outro modo não terão nenhuma oportunidade de contribuir com alguma parcela de trabalho útil para o país. Assim, os recursos serão maiores para a implantação de um sistema de ensino em nível médio eficiente e também do ensino técnico superior, que o Govêrno pretende tratar com o instrumento mais adequado à abertura dos caminhos que nos levarão ao desenvolvimento real.

REATIVAÇÃO DA CASA PRÓPRIA

Além disso, na reunião do Ministério, o Presidente Costa e Silva, pondo ainda em relêvo suas preocupações com o homem, vai encarecer ainda mais o que já se vem fazendo no momento para dar habitação a 7 milhões de brasileiros que não tem onde morar. Dar uma casa para cada família em alguma parte do território nacional é o objetivo do Banco Nacional da Habitação, que para tanto dispõe de recursos próprios, e vem prosseguindo na obra iniciada no Govêrno passado. O atual quase nada precisa modificar, pois o plano em execução já foi testado e só precisa de reajustes, à medida que surjam obstáculos à sua melhor implantação. O Presidente tocará nisso apenas para lembrar que a habitação popular é uma das pedras fundamentais do seu Govêrno.

COMBATE À INFLAÇÃO

Como executar a meta-homem cabe ao Govêrno como um todo, devendo além disso, ser levada a cabo uma política de combate à inflação sem des falecimentos, embora se procure, ao mesmo tempo, conciliar isso com um programa de desenvolvimento. Êste aspecto das diretrizes básicas do Govêrno, como se sabe, é bastante controvertido teòricamente, havendo economistas de nomeada, não só no Brasil como no exterior, que julguem impossível conciliar as duas medidas. Mas há também os que afirmam que isso é possível, dentro de certos limites, que cabe ao Govêrno dosar. Nesse particular, caberá aos Ministros Delfim Neto e Hélio Beltrão conduzir o barco de maneira a evitar os escolhos e assim recolocar o Brasil nos caminhos do bem-estar social, conforme a tônica que o Presidente deseja imprimir a seu Govêrno.

A NOTICIA S. A.
Emprêsa Jornalística
Diretor-Presidente: (em exercício) NERVAL PEREIRA
Diretor-Gerente: ARINOR FRUHSTUCK
Diretor-Superintendente: NERVAL PEREIRA
Diretor Tesoureiro: ADEMAR GRAHL
REPRESENTANTES EXCLUSIVOS:
SITRAL
RIO DE JANEIRO: Av. Beira Mar, 406 — grupo 607 — Fone 22-9204;
SÃO PAULO: Av. Cásper Libero, 502 3º — Fone — 37-1749.
CURITIBA: Rua Barão do Rio Branco 63, 15º and. s/1.510 — Fone 4-9522-Ramal 278;
BELO HORIZONTE: Rua Goitacazes, 15 — 6º and;
RECIFE: Rua Marques do Recife, 154 — 4º and.- conjunto 406.
PROPAL
PORTO ALEGRE: Rua Cel. Vicente, 456 - 2º and
Direção, Redação e Oficinas: Rua Abdon Batista 149 — Caixa Postal. 9
TELEFONES:
REDAÇÃO 3213
ESCRITORIO 2411
GERÊNCIA 2412
JOINVILLE - S.C
Venda Avulsa .. NCr$ 0,12
Número Atrasado NCr$ 0,18
Assinatura anual NCr$ 25,00
Semestral .... NCr$ 15,00

UTILIDADE PÚBLICA

FARMÁCIAS DE PLANTÃO

Farmácia "Apollo" - Rua Dr. João Colin, 282 — Fone: 3431

PERMANENTE:

Farmácia Catarinense "15" — Rua XV de Novembro, 503 — Fone: 2318.

Plantão Para Habeas-Corpus

Está de plantão para conhecimento dos pedidos de Habeas-Corpus, fora das horas normais do expediente forense, o Dr. Raoul Albrecht Buendgens, Juiz de Direito da Segunda Vara, residente na Rua Lajes ,esquina com Conselheiro Arp, que atenderá onde estiver, com o sr. Ayrton Adelfo de Braga; Escrivão do Crime, residente na Rua Padre Kolb (ex-D. Pedro II), n. 1.005 — fundos.

TELEFONES ÚTEIS

Corpo de Bombeiros	2444
Delegacia de Polícia	2333
Guarda de Trânsito	2991
Guarda Urbana	2218
Hospital Municipal	2668
Casa de Saúde	2777
Pôsto do SAMDU	2555
Maternidade	2888
Informação Telefônica	2111
Ligação Interurbana	2211
Mercado Municipal	2983
Forum	3598

NOTÍCIAS MILITARES

ATENÇÃO JOVEM DA CLASSE DE 1949

1 — Termina no dia 30 do corrente mês o prazo previsto por lei para o alistamento dos jovens nascidos no ano de 1949

2 — Os que deixarem de fazê-lo, serão considerados infratores e condenados ao pagamento da multa prevista pela lei do Serviço Militar.

Exames Vestibulares de Engenharia

Terão início no dia 3 de julho vindouro os exames de habilitação para ingresso na Faculdade de Engenharia de Joinville.

Como já tivemos o ensejo de noticiar, as provas serão realizadas, simultâneamente, nas cidades de Lajes, Tubarão, Florianópolis e Joinville.

As inscrições encontram-se abertas nesta cidade, na Secretaria da Faculdade na Rua Plácido Olímpio de Oliveira (Colégio Celso Ramos), até o próximo dia 28 do corrente, no expediente das 13 às 18 horas.

PESSOA INDESEJÁVEL

RIO, 16 (UPI) — Segundo notícias do Haiti, o Embaixador Brasileiro naquele país, poderá ser declarado "persona non grata", pelo govêrno daquêle país. Dizem que o motivo seria o fato da Embaixada Brasileira ter concedido asilo a 44 inimigos políticos do govêrno do Presidente Duvalier.

Pró-Catedral

A salvação é o alvo das religiões: a verdade, da filosofia; o dever, dos moralistas; a Catedral, dos que lutam pela grandeza desta terra.

A Comissão

COMENTÁRIOS E NOTAS SÔBRE LEITURAS

—) HELIODORO LUIZ

Uma das coleções que mais destaque obtém em nosso movimento editorial é a dos Textos Básicos de Ciências Sociais, de Zahar Editores, que já lançaram nessa série 5 volumes de alta categoria, destinados a professôres, estudantes e a todos os interessados nos problemas sociológicos. O sexto volume intitula-se "Sociologia do Conhecimento" e reúne, além da introdução dos organizadores da Coleção, os seguintes ensaios: "O problema de uma sociologia do conhecimento", de Karl Manhein, "Sociologa do Conhecimento", de Robert King Merton e "Conseqüências Metodológicas da Sociologia do Conhecimento" de Wrigt Mills.

— — — — — — — — — — — —

As Edições de Ouro, em formato de bôlso, lançaram "Ganga Zumba" de João Felício dos Santos, que se vem destacando em nossa literatura no domínio do romance histórico; "Viagens de Gulliver", um clássico da ironia universal,de Swift, com prefácio de Rui Barbosa; O ALEIJADINHO de Fernando Jorge trabalho definitivo sôbre o mestre da arte berrôca, que reúne a maior soma de dados sôbre a vida, sofrimentos e obra de Antônio Francisco Lisboa.

— — — — — — — — — — — —

Está nas livrarias a 4a. edição de uma coletânea de "Obras Primas da Novela Universal", organizada por Mário da Silva Brito para a Martins e que contém "O Durioso Impertinente" de Cervantes, "O Estranho caso do dr. Jekyl e Mr. Hyde", de Robert Luis Stevenson, "Bola de Sêbo" de Maupassant, além de novelas de Oscar Wilde, Selma Lagerloff, Dostoievski, Pirandeloo.

— — — — — — — — — — — —

Um relato impressionante por sua significação social, pelo exemplo de abnegação e atualidade do tema é o livro do padre Jacques Loew "O Evangelho e o Povo", agora em versão brasileira da Livraria Duas Cidades e que narra a experiência do autor entre os estivadores de Marselha e da profunda lição da vida que tirou sôbre cristianismo e apostolado.

— — — — — — — — — — — —

Um roteiro para melhor compreender "Os Lusíadas" de Camões é o que nos apresenta o prof. Alfredo Gomes, um dos maiores estudiosos dêste poema é épico e da vida do seu autor em seu ensaio "Por Mares Nunca Dantes Navegados", já em segunda edição, lançada pela Melhoramentos.

— — — — — — — — — — — —

Agatha Christie é a certeza de uma boa estória policial. E não desmerece êste conceito "O Inimigo Secreto", que a Edameris entregou ao público, numa das suas melhores realizações editoriais

— — — — — — — — — — — —

Preocupado com os inúmeros problemas surgidos com as transações imobiliárias, o dr. Guilherme B. Dei Vegni-Neri preparou um livro que a Companhia Editora Nacional publicou com o título de "Prática das Transações Imobiliárias" e que contém tudo quanto há de lei, doutrina, exemplos jurisprudenciais aplicáveis à espécie e excelente formulário sôbre qualquer negócio que envolva imóvel. Em meio à balbúrdia das leis, que se vem seguindo umas às outras, é oportuno êste livro, tanto para Oficiais de Registro, quanto para Tabeliães, Juízes, Promotores, Advogados e Corretores de imóveis.

INDICADOR PROFISSIONAL

DR. ÁLVARO WIPPEL
MÉDICO
Estagio de Aperfeiçoamento na Alemanha
Clínica Médica
Estômago, vias biliares, fígado, intestinos, Doença de Senhoras
Anestesia Geral.
Sòmente com hora marcada.
Rua Tijucas, 169 — Fone 3829
(Vertrauensartz des deutschen Konsulat)
Joinville — S.C.

DR. NELSON WENDEL
Rua Lages, 473 - Fone 3620 — Joinville-SC.
Clínica médica, operações, doenças de senhoras, partos. — Atende a chamados à domicílio e de urgência.

DR. MÁRIO NASCIMENTO
Médico de Crianças
CONSULTAS: Das 15,30 às 18 horas
Sábados: das 10 às 12 horas
Cons. e Res.: Rua Abdon Batista, 56 - Fones 3350 e 2450
CONSULTAS COM HORA MARCADA

Dr. BENJAMIN FERREIRA GOMES
— ADVOGADO —
Trabalhista — Despejos, Inventários, "Habeas Corpus", Desquites, Reclamações Trabalhistas, etc.
Escritório: Rua Jerônimo Coelho, 91 — FONE 3719
Residência: Rua Pernambuco, 423

Dr. RUY PARUCKER
— ADVOGADO —
Escritório: Rua Itajaí, 314 — Fone 2368
Residência: Rua Itajaí, 241.

Dr. JOSÉ ADOLFO WEIHERMANN
Dra. BRIGITTE ELLING WEIHERMANN
— ADVOGADOS —
Inventários — Advocacia em Geral
Rua Miguel Couto, 228 — Fone 3059

Dr. ALFRED DARCY ADDISON
— ADVOGADO —
Trabalhista — Cível — Criminal
Rua Cel. Reinaldo Tavares, 84
São Francisco do Sul — SC

FOTOCÓPIAS?
"A NOTICIA" FAZ NA HORA

Dr. JOÃO BEZERRA NETTO
Ex-Estagiário do Instituto de Cardiologia do Estado de São Paulo
DOENÇAS DO CORAÇÃO — CLINICA GERAL
Residência e Consultório:
Jaguaruna n. 38 — Fone 2162
HORARIO: Das 9,00 às 12,00 e das 15,00 às 18,00 horas
Escritório de advocacia "DR. ADAUTO"

CARLOS ADAUTO VIEIRA
advogado
Locação e despejo — Desquites — Inventários — Cobranças de notas promissórias, duplicatas e outros títulos de crédito — Questões sôbre terras — Mandados de Segurança — Contratos e distratos — Retificação e averbação no Registro Civil — Naturalização — Defesas criminais — Habeas corpus — Questões de trabalho (reclamações trabalhistas — acidentes e institutos) Consultas e pareceres —
rua Henrique Meyer — 20 — Joinville — SC

Dr. NILO SALDANHA FRANCO
— Médico —
Doenças de Crianças e Clínica Geral
Consultório: Rua Abdon Batista, 109
Chamados a qualquer hora do dia e da noite
Residência: HOTEL REAL - Rua Pedro Lobo, 40

Dr. IVO JACOB
Medicina — Cirurgia — Proctologia
Consultas das 15 às 18 horas
Consultório: Rua dos Ginásticos, 256 (esquina com Rua Blumenau) — FONE 2938
Residência: Rua Mal. Deodoro, 404 FONE 3900

Dr. RIBEIRO DE CAMARGO
Cirurgia Geral — Curitiba
Estômago, Vias Biliares, Intestinos, Doenças Ano-renais
Cons.: Hospital São Lucas - Av. João Gualberto, nº 1946 - FONE 4-1988 - Consultas das 14 às 18 horas
RESIDÊNCIA: Rua Buenos Aires, 205 - FONE: 4-2717

Dr. EVANDRO PETRY
Clínica e Cirurgia de Tumores
Tisiologia — Radioterapia
Consultório: Rua Visc. de Taunay, 299 — FONE 3671
Residência: Rua Min. Calógeras, 243 — 3440
Consultas diàriamente: Das 15 às 18 horas

Dr. JACOB C. ZATTAR
Especialista: Rins e Vias Urinárias
Tratamento e Cirurgia: Rins, Ureter, Bexiga, Próstata
Consultório: Rua Eugênio Lepper, 11 — FONE 2812
Residência: Rua Dr. João Colin, 144 (apto. 1) — FONE 3928
HORARIO: Das 10 às 12 e das 15 às 18 horas

Acervo: Biblioteca Pública SC - Hemeroteca Digital Catarinense

TELEGRAMAS EM DESTAQUE

PENSÕES REAJUSTADAS

RIO, 16 (UPI) — A direção do Instituto Nacional da Previdência Social voltou a afirmar que os inativos da previdência social terão seus benefícios reajustados a partir do corrente mês. O pagamento das pensões com os respectivos reajustamentos será feito em julho e não serão contemplados os inativos que já percebem benefícios superiores a 10 vêzes o maior salário-mínimo vigente no País.

TRÁGICO ACIDENTE

SÃO PAULO, 16 (UPI) — Impressionante acidente vitimou o vidraceiro João Peixoto Miranda Filho, de 45 anos, casado, residente na Vila Maria, em São Paulo. Estava trabalhando no 5º andar do prédio 69 da rua Brigadeiro Tobias. Caiu daquele andar e atravessou o telhado de um prédio antigo, onde está instalada uma tipografia. Teve morte horrível, sendo necessária a presença dos bombeiros para a retirada do cadáver, quase dividido ao meio ao bater numa trava de ferro.

MOEDAS CUNHADAS

RIO, 16 (UPI) — A Casa da Moeda iniciará antes do fim dêste mês a cunhagem de moedas do nôvo cruzeiro, prevendo-se para o fim do ano a fabricação do correspondente a quinhentos milhões de cruzeiros antigos, dinheiro que entrará em circulação em data a ser fixada pelo Banco Central. Dez máquinas de fabricação alemã, seis para cunhar e quatro para orlar, já estão sendo instaladas, por técnicos vindos da Alemanha.

BISPOS NOMEADOS

SÃO PAULO, 16 (UPI) — Quatro novos bispos foram nomeados pelo Papa Paulo VI para a Arquidiocese de São Paulo. São eles respectivamente Frei Lucas Moreira Neves, Frei Aquilino Alavarez Dias, adre Angelo Rivato e Padre Miguel Alagna.

MANTEVE DECISÃO

RIO, 16 (UPI — O STM manteve sua decisão, que condenou os dirigentes sindicais Clodsmith Riani e José Gomes Pimenta a 7 e 2 anos de reclusão, respectivamente, condenados por atividades subversivas.

NINGUÉM AUTORIZADO

BRASÍLIA, 16 (UPI) — Elemento do Govêrno garantiu que ninguém foi autorizado pelo Presidente da República a manter qualquer entendimento com o Senhor Carlos Lacerda.

Acrescentou que se tais negociações se realizarem, devem ser creditadas ao Senhor Magalhães Pinto, em manobra inteiramente isolada.

BRIZOLLA CITADO

BRASÍLIA, 16 (UPI) — O ex-deputado Leonel Brizola foi citado por edital para comparecer à audiência da 4ª Região Militar, a fim de ser qualificado no processo em que figura como mentor dos demais acusados envolvidos nos episódios do Caparaó.

NAVIO INCENDIOU-SE

RECIFE, 16 (UPI) — O navio inglês "Rubens" foi presa de chamas, ontem, quando atracado no pôrto de Recife. Os bombeiros conseguiram circunscrever o fogo. O cargueiro conduz carregamento de algodão, papel e produtos químicos.

ARAME FARPADO
De Aço e Galvanizado

GRAMPOS DE CÊRCA
Galvanizados

Oferecemos na Seção Varejo para pronta entrega.

BUSCHLE & LEPPER S.A.
Rua Dna. Francisca, 139
JOINVILLE

Crise do Petróleo Afeta Mais de Perto a Europa

George Christian, Secretário de Imprensa da Casa Branca, declarou aos jornalistas, em Washington, que um bloqueio de petróleo árabe não motivaria uma escassez dêsse produto nos Estados Unidos. Esclareceu que o petróleo importado do Oriente-Médio — 400 mil barris diários — seria substituído pelo de outras regiões produtoras, e a produção norte-americana, aumentada.

Todavia, outras fontes do Govêrno dos Estados Unidos também disseram que perto de cinco milhões de barris fluem diàriamente pelo Canal de Suez e pelos oleodutos que cruzam o território árabe. Isto equivale a 55 por cento do total que a Europa Ocidental utiliza. A verdade é que segundo informou a indústria petrolífera norte-americana ao Govêrno, a guerra causou uma emergência mundial para o transporte de combustível.

A Notícia
14 ANOS DEDICADOS A SANTA CATARINA
Joinville, 17 de junho de 1967

VENEZUELA EM DIFICULDADES

A informação de George Christian, de que o petróleo do Oriente-Médio seria substituído pelo de outras regiões, parece colidir com, por exemplo, a situação reinante na Venezuela que não é de otimismo e relação ao fornecimento do combustível e outras partes do mundo. Segundo nota de "The Economist" a Venezuela procura encontrar caminhos mais seguros para a sua indústria petrolífera em um clima de certo nervosismo. É que a produção, naquele país voltou a cair em abril e em princípios de maio, e segue sem cumprir-se a estimativa de um aumento de 4 por cento que se havia previsto nos acôrdos celebrados no fim do ano passado.

A SITUAÇÃO NO BRASIL

A crise mundial — que atinge mais de perto a Europa Ocidental — parece que não exercerá influência no Brasil. A produção petrolífera brasileira obteve considerável progresso nos últimos anos, notadamente em 1966, quando, de 100 mil barris diários, no início do ano, a produção nacional de petróleo passou para mais de 150 mil no fim de dezembro. As perspectivas são as melhores: a produção nacional poderá chegar aos 200 mil barris diários, visto que até o fim dêste ano, ou início de 1963, estará em franca operação o terminal marítimo de Carmópolis.

Atualmente, a produção nacional já [illegible] por cento das necessidades do consumo interno. Em 1968, produzimos 35 por cento e importamos o resto. No fim dêste ano ou princípio de 1968, estaremos produzindo o equivalente a 50 por cento.

Pro-Catedral

Acreditamos que Joinville construa a sua Catedral porque conhecemos a alma do seu povo, que nos seus momentos de coragem e confiança tem sêde das alturas e procura atingir o cume dos bravos.

A Comissão

Noticiário de São Bento do Sul

SANTANA BLAKE-NIKY

INSTALAÇÃO DA CAMARA JUNIOR

Instalou-se sábado último em nossa cidade, oficialmente, a Câmara Júnior, tendo se registrado o acontecimento nas dependências do Salão dos Atiradores, com grande presença de convidados.

Fêz-se representar Joinville, que é o clube padrinho da Câmara Júnior de São Bento, Blumenau e Indaial. Durante as solenidades fizeram-se ouvir a palavra de diversas pessoas gradas, entre elas a do representante da Câmara Júnior do Brasil, do Presidente da Câmara Júnior de Joinville, representante da Câmara de Blumenau, Prefeito Otair Becker, representante do Rotary Club, Dr. A. A. Figueiredo, representante do Lions, Sr. Arno Fendrich, A Notícia, pelo Sr. Alfredo Blak de Santana e do Sr. Delmar Doeling, presidente da Câmara Júnior de São Bento do Sul. À nova entidade almejamos sucesso em suas atividades, pois é mais um clube de serviço para a nossa cidade, que se aproxima a passos largos do centenário.

★

BAILE DAS DEBUTANTES

O tradicional baile das debutantes que êste ano conta com grande número de meninas-môças que se apresentarão para a sociedade local, ficou marcado para o dia 16 de setembro, conforme esclarecimentos do presidente da SD Bandeirantes, Senhor Álvaro Krieger. O dia 23 (que é o aniversário da cidade, mas não é feriado) ficou como data para a programação do Clube "23 de setembro". Verifica-se, assim, um perfeito entendimento entre as diretorias destas duas sociedades, procurando elaborarem seus programas de comum acôrdo, e não como recentemente, em um comentário escrito, alegava-se boicote entre sociedades, na infeliz impressão do comentarista. Parabéns aos senhores presidente, que nos ofereceram ambos um grande espetáculo. No baile das debutantes estará em cartaz "Erinhos" de Blumenau que tanto sucesso colheu em nossa cidade.

★

TEATRO BANDEIRANTES

Completa o elenco feminino de "O Mundo Não Me Quis" Izaí Machado, artista na sua profissão, que é cabeleireira, e que na peça cuidará dos penteados, que são da época de 1900. Ivanir Lacerda Fendrich e Zilda Zipperer Habowsky, estarão cuidando do vasto guarda roupa que está sendo confeccionada tanto para o elenco masculino como feminino. São artistas anônimos que trabalham intensamente nos bastidores e que nos dias 24 e 25 próximo estarão mostrando ao público as suas qualidades de ótimos assessôres do Teatro Bandeirantes.

VOCÊ COMPRA UMA E DESCOBRE QUE SÃO DUAS
Madison S.A. Imp. e Com.
TRAZ PARA VOCÊ MAIOR PRECISÃO EM CÁLCULOS: A CALCULADORA IMPRESSORA J-700, DA BURROUGHS, QUE VALE POR DUAS: SOMA E MULTIPLICA MAIS RÁPIDO! E CUSTA NCr$ 200,00 (Cr$ 200.000) MENOS QUE A SUA MAIS BARATA CONCORRENTE.

CONTE MELHOR. CONTE COM BURROUGHS.
MADISON S. A. - IMP. E COM.
Rua Marechal Deodoro, 311 - C. Postal, 1331 - Curitiba - Paraná

Estados Unidos Não Dependem do Petróleo do Oriente-Médio

Washington (IPS) - Os Estados Unidos não se verão diante de uma escassez de petróleo, se os Estados Árabes puserem em prática a sua ameaça de interromper o fornecimento de petróleo a êste país e às outras nações acusadas de ajudar Israel.

Disseram funcionários norte-americanos que os países do Oriente Médio (excluído o Irã) forneciam apenas quatro por cento do consumo diário norte-americano. Os Estados Unidos importam do Oriente Médio uns 400.00 barris de petróleo por dia.

Os países árabes produzem diariamente cêrca de dez milhões e trezentos mil barris de petróleo e abastecem a Europa Ocidental, Japão, Austrália as ilhas do Pacífico e as nações asiáticas com uma quantidade compreendida entre 75 e 80 por cento, aproximadamente, de suas importações — acrescentaram os funcionários norte-americanos.

As companhias norte-americanas refinam e vendem cêrca de 55 por cento do petróleo procedente do Oriente Médio. Estimam os funcionários que uns três milhões de barris de petróleo passam diàriamente pelo Canal de Suez, e que a maior parte vai para a Europa Ocidental.

George Christian, Secretário de Imprensa da Casa Branca, declarou aos jornalistas que um bloqueio de petróleo árabe não motivaria uma escassez dêsse produto nos Estados Unidos. Explicou que o petróleo importado do Oriente Médio seria substituído pelo de outras regiões produtoras. A produção norte-americana também seria aumentada.

A ameaça árabe de suprimir o fornecimento de petróleo fez-se numa época do ano em que o consumo é menor, por causa do tempo.

Por outro lado, o número de super-tanques — navios petroleiros com grande capacidade de trasnporte — permite — que não se dependa tanto do petróleo dos países árabes.

O SESI não é uma repartição pública, é uma instituição de direito privado mantida ùnicamente pelos empregados em benefício dos empregados.

OFERTA JUNINA

FOGÕES à HELIOGÁS
Tôdas as marcas à sua disposição
SEMER - ALFA - GERAL - WALLIG e BRASTEMP
BARBADA -- APENAS
15.00 de ENTRADA
Com 2 butijões e instalação
Assistência Técnica Garantida
COMERCIAL SALFER
Av. Getúlio Vargas, 123 -- Joinville

Juízo de Direito da Comarca de Joinville

EDITAL DE PRAÇA COM O PRAZO DE DEZ (10) DIAS

O Doutor Francisco José Rodrigues de Oliveira, Juiz de Direito da Primeira Vara da Comarca de Joinville, Estado de Santa Catarina, na forma da lei, etc.

Faz saber, aos que o presente Edital de Praça com o prazo de dez (10) dias, virem ou dêle conhecimento tiverem expedidos nos Autos da AÇÃO EXECUTIVA CAMBIAL, proposta por PAULO KOERBER, contra CLAUDIONOR DE CASTRO e ADEL MIGUEL ROSA, que se processa perante êste juízo e Cartório Privativo do Civil e Comércio, e tendo em vista ao que mais dos autos consta, por despacho proferido aos 2-6-1967, autorizou a venda em hasta pública dos bens abaixo descritos, com suas respectivas avaliações, — pertencentes ao Executado — Claudionor de Castro, que serão levados a público pregão de venda e arrematação, a quem mais der e maior lanço oferecer, acima das respectivas avaliações, pelo porteiro dos auditórios, ou quem suas vezes fizer, no dia vinte (20) de junho p. vindouro às dez (10) horas, no local em que se realizam as vendas em hasta pública determinadas, por êste Juízo, no Edifício do Forum sito à rua Princesa Isabel esquina com a rua Dona Francisca. UMA GELADEIRA marca champion, 9 pés, côr branca, pouco uso, a qual foi avaliada em: NCr$ 380,00 (trezentos e oitenta cruzeiros novos). E para que chegue ao conhecimento dos interessados e ninguém possa alegar ignorância mandou expedir o presente edital que será afixado na sede dêste Juízo, no lugar de costume, e, por cópia publicado três (3) vêzes em jornal local, devendo a primeira publicação ser feita com antecedência pelo menos de dez (10) dias, e a terceira no dia da venda, ou se neste não fôr publicado o jornal, no da edição anterior, na forma da lei. Dado e passado nesta cidade de Joinville aos três dias do mês de junho do ano de mil novecentos e sessenta e sete. (1967) Eu (a) M.S.G. Pereira, Escrivã o mandei datilografar conferi e subscrevi. (a) Francisco José Rodrigues de Oliveira, Juiz de Direito da Primeira Vara. Está conforme o original, afixado na sede dêste Juízo no lugar de costume, do que dou fé. Data supra. A Escrivã

Maria da Salette Guimarães Pereira.

SINDICATO DOS ARRUMADORES DE SÃO FRANCISCO DO SUL

EDITAL DE CONVOCAÇÃO

Nr. 1

Pelo Presente Edital, faço saber que no dia 20 de agôsto de 1967, será realizada nêste Sindicato a eleição para composição da Diretoria, Conselho Fiscal e Delegado-Representante ao Conselho da Federação a que está filiado êste Sindicato, bem como a de seus respectivos suplentes, ficando aberto o prazo de quinze (15) dias para o registro de chapas na secretaria, que correrá a partir da data da publicação dêste Edital, tudo de acôrdo com o artigo 11 e seu parágrafo primeiro da Portaria Ministerial número 40 de 21 de janeiro de 1965.

As chapas deverão ser registradas em separado, sendo uma para os Candidatos à Diretoria e Conselho Fiscal, com os seus respectivos suplentes e outra para os Delegados Representantes ao Conselho da Federação e seus suplentes. Os requerimentos para os registros de chapas deverão ser apresentados na secretaria, em três (3) vias, assinados por todos os candidatos, pessoalmente, não sendo permitido para tal registro a outorga de procuração, devendo ser apresentados todos os requisitos contidos no parágrafo primeiro do artigo 11 da citada Portaria.

O requerimento acompanhado de todos os dados e documentos exigidos para o registro, será dirigido ao presidente do Sindicato, podendo êsse requerimento ser assinado por qualquer dos candidatos componentes da chapa. A secretaria da entidade, no expediente normal fornecerá maiores detalhes aos interessados, achando-se afixado na sede do Sindicato a relação do que é obrigatório para o citado registro. Para o que ficam desde já convocados, todos os associados de entidade. As eleições serão realizadas das oito (8) às desessete (17) horas do dia 20 de agôsto de 1967.

São Francisco do Sul, 17 de junho de 1967.
Saulo Ramos — Presidente

Incêndio Destruiu...

(Continuação da 1ª pag.)

sas ainda não identificadas, — destruiu na madrugada de hoje quase todo o edifício onde funcionava o Ministério da Agricultura. O bloco oito da Esplanada dos Ministérios está pràticamente destruído. O fogo alcançou desde o segundo andar até o último. Todos os bombeiros de Brasília e Taguatinga foram convocados e tudo fizeram para debelar as chamas, sem êxito, contudo.

OUTRO EM S. PAULO

S. PAULO, 16 (UPI) — Violento incêndio ocorreu ontem à noite num depósito de botijões de gás localizado na Avenida Interlagos, de propriedade de Waldir Pereira Lima. Em consequência do sinistro os danos materiais foram de aprximadamente 150 milhões de cruzeiros velhos. Três funcionários do depósito, que se encontravam trabalhando, não conseguiram se safar a tempo, sendo vitimados por sucessivas explosões de aproximadamente 100 botijões de gás, completamente cheios, que ali se encontravam. Um funcionário morreu, enquanto que os demais estão internados em estado grave, no Hospital das Clínicas. Segundo a polícia, o fogo poderia ter origem na brasa de um cigarro, possivelmente atirado ao chão por um dos três empregados.

SE QUERES dar de má vontade, nada dês. Mas se deres de boa vontade, o pouco que deres é muito, pois ajudará a edificar o Templo orgulho do Sul do País: A CATEDRAL DE JOINVILLE.

Delegacia Regional de Polícia

Serv. de Fiscalização de Armas, Munições, etc.

PORTARIA N. 1/67

Telvino Scipioni, Fiscal Regional da Quarta Região, do Serviço de Fiscalização de Armas, Munições, Produtos Explosivos, Inflamáveis, etc., no uso de suas atribuições, resolve baixar as seguintes instruções, sôbre o comércio e queima de fógos:

FICA TERMINANTEMENTE PROIBIDO

1º — O Comércio de fógos, sem a devida Licença desta Repartição.

2º — A venda a menores, de fogos de artifício de qualquer natureza.

3º — A queima de bombas, nas proximidades de hospitais, maternidades e casas de saúde.

4º — A fabricação e soltura de balões, que possam provocar incendios.

Os infratores das determinações acima, serão punidos na forma da lei.

Dê-se conhecimento as Delegacias de Polícia da Quarta Região.

Joinville, 16 de junho de 1967
TELVINO SCIPIONI
Fiscal Regional.

REX - MARCAS E PATENTES
Agente Oficial da Propriedade Industrial
Registro de marcas, patentes de invenção, nomes comerciais, títulos de estabelecimentos, insígnias, frases de propaganda e marcas de exportação.
Filial Fpolis.: — Ten. Silveira, 29, s/8 - 1º andar
Filial Curitiba: Vol. Pátria, 475 - conf. 1004 - Ed. "Asa"
Matriz: — RIO DE JANEIRO

Não Sinta Frio!!
RECEBEMOS NOVOS MODÊLOS DE
* AQUECEDORES DE AMBIENTE
DIVERSOS TIPOS A ESCOLHER
Lojas Stein
SECÇÃO MÁQUINAS

Para o Seu Lar ou Seu Automóvel, um Rádio Zilomag ou Telespark, Agora em Suavíssimas Mensalidades Nas Lojas Famosas de HERMES MACEDO! Antes de Comprar Seu Receptor Consulte HERMES MACEDO S/A! Aproveite a Sua Grande Venda ZILOMAG-TELESPARK e Ganhe INTEIRAMENTE GRÁTIS a Colocação e a Antena!

Acervo: Biblioteca Pública SC - Hemeroteca Digital Catarinense

NOTICIAS DE CINEMA

GERALDINE A FILHA REBELDE DE CHAPLIN

Geraldine Chaplin antes de iniciar sua carreira já era famosa. Um de seus divertimentos prediletos era tomar conhecimento, pelos jornais, de suas ligações amorosas, imaginárias. Diferente do retrato que dela pintavam os colunistas, praticava o ballet, aplicava-se nos ensaios na Opera de Paris como uma corista qualquer e nas horas de folga corria os boulevards, uma serpente dentro da bôlsa, admirando as vitrinas ou a multidão do terraço dos cafés.

Uma filha de um homem genial forçosamente não é complicada. Geraldine não tem complexos, ilusões ou frustrações. Eis como ela encara a si própria, sua carreira, suas relações com o pai e o universo:

"Raramente uma atriz teve tantas oportunidades e tamanhas responsabilidades como eu. Não é minha culpa se uso um dos nomes mais celebres da história do cinema! Nasci na Califórnia enquanto a guerra devastava a Europa. Quando o "ninho Chaplin" foi transplantado para a Suiça, ingressei num colégio religioso de Lausanne, depois no Royal Ballet School de Londres. Em 1963 estreei no Cendrillon, em Paris. Foi então que um incidente ridículo enfureceu meu pai, ao ver o público aplaudir outra dançarina julgando que fôsse eu. Dêsse mal-entendido nasceu sua hostilidade à minha carreira artística e minha renúncia voluntária à dança. Êle retornou a Vevey e eu fiquei em Paris, a embriagar-me de liberdade, concedendo entrevistas idiotas, fazendo tudo que me aprazia".

GERALDINE, CHAPLIN E CINEMA

Minhas relações com mamãe são as melhores, mas foi preciso um grande trabalho par vencer a oposição de papai quando me propuseram um papel num filme com Jean-Paul Belmondo. Tomei o primeiro trem para ir ao seu encontro e malgrado tôdas as previsões nosso colóquio foi dos mais afetuosos. Sinto vergonha em contar isso, porque me parece muito melodramático ou banal, mas foi desta conversa séria que se iniciou nossa confiança mútua além disso meu pai deu-me conselhos preciosos. Procuro impregnar-me das lições de humanidade contida em seus filmes, dos quais meu preferido continua sendo LUZES DA CIDADE. Êle inclinou-se diante de minha decisão irrevogável de tentar uma oportunidade no cinema e sòmente me pediu que desistisse caso não chegasse a me impor após o terceiro filme. Hoje meu pai parece bastante satisfeito embora seja difícil lhe extorquir o menor elogio. E depois, procurei fazer-lhe compreender que se me atribuiam oito flirts diferentes, , êle estaria já na quarta espôsa. Efetivamente a idéia do casamento lhe agradava mas ela me provoca alegria no momento. Como lhe dizer que êle e mamãe constituem um dos raros exemplos da felicidade conjugal? Pessoalmente, não creio que uma assinatura sôbre um registro e um anel no dedo possam aumentar o valor de um amor ou fazê-lo durar mais tempo".

HOSPITAL SÃO LUCAS

CIRURGIA — MEDICINA — MATERNIDADE

Cirurgia Medicinal de Urgência – Oxinoterapia Hospitalar e a Domicilio – Ressuscitador – Raios X – Radioterapia – Raios Ultra-Violeta e Infra-Vermelho – Banco de Sangue – Ortopedia e Traumatologia *com Mesa Ortopédica de Albee-Comper – Secção de Maternidade com Moderna Sala de Partos e Berçários – Estufa para Recém-Nascidos, Débeis e Prematuros.*

– Hospital Esta a Disposição dos Senhores Médicos
Tôdas Dependências – Fala a Língua Alemã

CURITIBA — JUVEVÊ — PARANA

AVENIDA JOÃO GUALBERTO, 1946

TELEFONE 4 0811 (COM RÊDE INTERNA)

LOJA FREITAG

Revendedores Dos Famosos Televisores

"PHILIPS" e "ADMIRAL"

Rua 9 de Março, 552 -:- Fone 2525

--- ANUNCIA ---

ROTEIRO PARA SUA TV

SABADO 17-6-67	6	SABADO 17-6-67	12
15,30	Inglês com Fisk	13,00	Zig-Zag
15,55	Na Onda do Ie-Ie-Ie	13,30	Passarela da Sociedade
16,20	Big Ginkana	14,00	Futebol em VT
17,30	Espada da Liberdade	15,55	Zé Colméia Show
17,55	Cirquinho Canal 6	16,25	Shiwaree
18,25	O Marcado	16,[illegible]	[illegible]dade Aberta
19,00	Um Lugar ao Sol	17,30	Os Jetsons
19,30	Telenoticias	17,45	Popeye
19,50	Bibi Especial	18,05	Top Cat
20,55	O Virginiano	18,40	The Monkess
22,30	Missão Especial ou Os Gangsters	19,20	Anjo Marcado
23,30	Astros do Disco	19,50	Redenção
00,30	Diário do Paraná na TV	20,20	Big Valley
		21,30	Adoráveis Trapalhões
		22,30	Tele Catch
		23,30	A Outra Face da Glória

NA TELA DO PALÁCIO

Em pleno sucesso, com os triunfos alcançados por "Thunderball" (007 Contra Chantagem Atômica), que está levando para o Cine Palácio, diariamente, assistências como nunca se viu entre nós, a emprêsa lembrou-se de tornar a apresentar outro marcante filme do mesmo James Bond, ou seja "007 CONTRA GOLDFINGER" que será apresentado domingo, amanhã dando sequência.

Assim, depois de assistir as aventuras e peripécias incríveis dêste fabuloso agente secreto em "Thunderball", tornaremos a vê-las em "007 CONTRA GOLDFINGER".

Pela verdadeira consagração obtida, é de se esperar que o público também corresponda a mais esta tentativa de lançamentos consecutivos de filmes especiais.

Como "Thunderball" também "Goldfinger" é realizado em Technicolor e Panavision, tendo no papel de James Bond, o agente secreto 007, o tão querido ator Sean Connery. Devido sua censura (18 anos) a apresentação será sòmente nas sessões noturnas.

NA TELA DO COLON

No Colon, hoje, sábado, teremos "7 MULHERES", cinemascope metrocolor com Anne Bancoroft, Sue Lyon, Margaret Leighton, Eddie Albert e outros, sob a direção de John Ford, a garantia de um bom filme. Paixão, Fúria, Amor, Aventura. A pureza de um sonho e o pecado de um desejo, no coração de cada mulher. "7 MULHERES", contra as paixões de todos os homens.

Para amanhã, em tôdas as sessões, a comédia mais deliciosa do ano. "PAPAI GANSO" — technicolor, com Gary Grant e Leslie Caron.

"PAPAI GANSO" conta as aventuras e desventuras de um navegante solitário e de uma linda professora, perdidos em uma ilha deserta. Se não fôsse pela presença de sete alunas, estariam como Adão e Eva, em um paraiso. "PAPAI GANSO" nem é papai nem é ganso, porém, suas aventuras estão cheias de "gansadas" que farão rir a valer.

Coluna da Sociedade

—) JÚLIA MARIA

Atualmente tôdas as nossas grandes sociedades permanecem paralizadas. Não se sabe porquê. Sòmente a jovem-guarda que se diverte. Não se sabe até quando pretendem permanecer paradas. Agora mesmo fomos informados de que a aplaudida artista Maria Della Costa conhecida no mundo da ribalta por suas maravilhosas atuações, não mais se apresentará em nossa cidade. O joinvilense já perdeu várias oportunidades de conhecer vários famosos artistas como Sérgio Cardoso, Tônia Carrero e agora Maria Della Costa. Isto porque há um certo e costumeiro receio por parte dos diretores dos clubes Lamentamos sinceramente...

(★)

O casal Darcy (Maria Salete) Guimarães, recepcionará seus amigos em sua residência no próximo dia 24 por motivo da estréia dos 15 anos de sua filha Ana Maria. Agradecemos o convite.

(★)

O Distrito das Bandeirantes, promoverá na tarde de 30 do corrente um movimentado café e Bingo cuja renda será uma ajuda de custo para treino de chefes em Hamburgo Velho (RGS).

(★)

Se você deseja uma beleza natural... experimente SILK FASHION de Helena Rubinstein, o maquillage que conserva a pele úmida sem deixar transparecer o menor sinal de brilho. Silk Fashion de Helena Rubinstein encontra-se nos varejos de Drogaria e Farmácia Catarinense

(★)

Para o dia 8 de julho o Club Joinville, movimentará seu quadro social com o "Baile de Inverno". O aplaudido Béppi e sua orquestra animará as danças. Uma grande atração, está sendo programada.

(★)

No próximo domingo, "Betinho e seus Blue Stars" e "The Beatmakers" e outros valores da juventude joinvilense, sob o comando de Fausto Rocha Júnior, apresentar-se-ão no programa "Ponto 6", na TV Paraná, às 10 horas.

(★)

O casal Julian (Glenda) White, embarcará no próximo dia 9 de agôsto para a Inglaterra. Dona Glenda atualmente frequenta um intensivo curso de inglês para familiarizar-se com o idioma do imortal Shakespeare. She's already speeking a very good english".

(★)

Regressou domingo da Guanabara, o casal Dr. Carlos Eduardo (Cristabel) Dória.

(★)

As lojas A Insinuante, receberam uma finíssima coleção de calçados toiletes, prateado, dourado, perlê branco e perlê preto. Visite suas vitrines neste fim de semana e veja também as maravilhosas linhas de calçados esporte salto Francês e Baby Look vá e ficará encantada. Lojas 15 e Avenida.

(★)

Estêve em Joinville, na última têrça-feira o Dr. Jacob Nácul, acompanhado de sua espôsa a sra. Lilian e dois filhos do casal. O Dr. Jacob Nácul é Diretor do Banco do Desenvolvimento do Estado e tomou parte na Conferência para o financiamento à indústria, na Associação Comercial.

(★)

Registramos a recente visita à nossa cidade do casal Dr. Bernardo Luis (Ilse) Stamm. O Dr. Bernardo reside atualmente em Tangará e ocupa naquela cidade o cargo de Juiz efetivo.

(★)

Tradicional desfile de vestidos de noivas — pró-Catedral. No dia 28 do corrente, na Sociedade Harmonia-Lyra, às 16 horas, realizar-se-á o já tradicional desfile de noivas em benefício da Catedral. O entusiasmo em tôrno do mesmo é grande.

Haverá ainda, na mesma tarde, um animado bingo com diversos prêmios e um gostoso lanche.

(★)

Dia primeiro de julho a Sociedade Harmonia-Lyra apresentará um grande recital de Canto, uma promoção da Rádio Cultura, em colaboração com o Departamento de Cultura e Turismo, em homenagem e benefício do Corpo de Bombeiros Voluntários de nossa cidade. Nesse recital, tomarão parte dois grandes artistas Lucrécia Darin, tenor Nibet Deucher e o Pianista Dr. Wolf Schaia

(★)

A vida social de uma dama implica em compromissos de festas e recepções em sua residência. Eis o motivo para que sua casa deve estar sempre bela e acolhedora. A casa do Aço oferece materiais de construção agora em 15 pagamentos mensais.

(★)

Passou o último fim-de-semana em Joinville, o Sr. Elon Garcia em companhia da soprano Lucrécia Darin e o tenor Nibet Deucher.

(★)

Fomos informados de que "Dona Cegonha" mandou aviso ao casal Dr. Tuffi (Selma) Dippe. Parabéns.

(★)

Pensamento: O homem livre é o intratável. Êle não se acomoda, reage, resiste a tôdas as pressões é capaz de tôdas as audácias, faz violência. Tudo porque prefere defender antes que sua vida, a dignidade de sua vida. (Rose M. Muraro).

(★)

Atenção Jovem Guarda! Não deixe de participar do grande SHOW ESTUDANTIL a ser realizado amanhã, domingo, na Harmonia-Lyra.

Cante Conosco

Hoje, às 12,35, ligue seu receptor na Rádio Difusora de Joinville, ouça a letra da página musical que damos abaixo e... cante conosco:

TUDO O QUE SONHEI
De: Pilombeta - Tito Silva
Grav.: Roberto Carlos-Discos CBS

Sem o seu carinho
Eu já não sei viver
E qualquer ausência sua
Faz meu coração sofrer

Vejo em seu sorriso
Tudo o que sonhei
E pra sempre em minha vida
Com você eu estarei.

Eu sei meu bem
Que gosta de mim
Isso é o que me faz
Me faz feliz tanto assim

Todo amor do mundo
Eu tenho e já lhe dei
E pra sempre em minha vida
Com você eu estarei.

Dr. PAULO MEDEIROS

ADVOGADO

ESCRITÓRIO: Rua Itajaí n. 351.
FONE: 3158
Expedientes: 17 às 18 hs.; aos sábados, das 11 às 12 hs.
JOINVILLE — S.C.

REGISTRO CIVIL

Contraem matrimônio no Cartório do Registro Civil do Distrito de Bao Vista, os nubentes:

Célio Pereira Ramos com Maria Murara. Êle, filho de Manoel Pereira Ramos e de dona Rosenda Dias Ramos; ela, filha de Carlos Murara e de dona Deolinda Murara.

Oto Wilson Maurício com Maria José Lopes. Êle, filho de Antônio Benjamim Mauricio e de dona Maria Camargo Mauricio; ela, filha de Antônio Lopes e de dona Sebastiana Lopes.

A Campanha Nacional de Educandários Gratuitos
Ginásio Professor José Elias Moreira
Setor Joinville

COMUNICA:

Curso de Datilografia Gratuito

Levamos ao conhecimento dos interessados que acham-se abertas as Matrículas para o "Curso de Datilografia Gratuito".

Matrículas diàriamente das 13:00 às 17:00 e das 19 às 22 horas, na Secretaria do Estabelecimento, sito à rua Coronel Francisco Gomes, 1.290.

Condições para matrícula: Primário Completo. — Horários do Curso: Manhã – Das 8:30 às 9:30 - das 9:30 às 10:30 - das 10:30 às 11:30 — Tarde - das 13:30 às 14:30 – das 14:30 às 15:30 - das 15:30 às 16:30 - ds 16:30 às 17:30.

Noturno (sòmente para maiores de 18 anos) — Das 19:30 às 20:30 - das 20:30 às 21:30.

Joinville, 13 de junho de 1967.

Prof. Gernot O. J. Pfüetzenreuter - Diretor

Rasche Bei Rheuma Togal
Hilfe Bei Arthritis Togal
bringt Bei Ischias Togal
Togal Bei Hexenschuß Togal

VARIEDADES

—) UM E' POUCO, DOIS E' BOM, TRÊS E' DEMAIS...

Seguiu para Brasília, destinada a D. Iolanda Costa e Silva, uma caixa imensa, da maison José Ronaldo. Levando um longo de zibagar, tecido nôvo, verde alface, com "manteau" em linhas retas, pala alta. Vestido ligeiramente "evasée", bordado com galão na frente e nas mangas, em contas "pailetées" do mesmo tom. José Ronaldo realiza o seu desfile de quarta-feira em homenagem à D. Iolanda. Após mostrar sua Coleção Gamick 67, o costureiro oferecerá "souper" em noite muito "black-tie" e de presenças selecionadas. Seguiu para Brasília, destinada a D. Iolanda Costa e Silva, mais outra caixa imensa, da maison de Zuzu Angel. Dois vestidos, um dêles, com pelerine inteira de plumas de avestruz, do "shocking" ao rosa-bebê. O vestido, em crepe francês rosa sêco. O outro, em azul pervanche, drapeado no busto, com capa do mesmo crepe, em lateral. Lina, nora de D. Iolanda vestirá um longo com capa tôda recoberta de florezinhas feitas em organiza, da mesma etiquêta. E agora, penso eu, como fará D. Iolanda Costa e Silva para decidir qual dos três usar hoje?...

NAPOLEÃO TERIA SIDO ENVENENADO

O Sr. Sten Forshufvud de Gotebory recebeu a medalha de ouro da La Société d'Facouragement ao Progrés de Francia, por um livro que escreveu sôbre a causa da morte de Napoleão. No livro, que foi publicado em 1961; Forshufvud diz que Napoleão foi envenenado por arsênico. A opinião está baseada num amplo estudo de documentos, como as memórias do criado de Napoleão, Marchend, e as informações médicas daquele tempo. Examinou, também, as análises da pele do imperador francês.

—) CRIANÇAS

— Quero um colarinho para o papai.
— Como êste que tenho no pescoço? disse o caixeiro.
— Não; quero um que não esteja tão sujo.

Aniversários

Sr. João Boticelli

Ocorre hoje o natalício do Sr. João Boticelli.

Sr. João Budal Arins

Transcorre hoje o aniversário do Sr. João Budal Arins.

Jovem Antônio Alvin

Aniversaria nesta data o jovem Antônio Alvin, filho do casal Hélio e Terezinha Alvin.

Srta. Angela M. Braga

Está de parabéns na presente data a Srta. Angela Maria Braga, filha do casal Sebastiao e Maria Tereza Braga.

Sr. Ladislau Cardoso

A data de hoje assinala o aniversário do Sr. Ladislau Cardoso.

Jovem Oswaldo S. Filho

Transcorre nesta efeméride o aniversário do jovem Oswaldo Silva Filho, filho do casal Oswaldo e Maria Silva.

Jovem Pedro Dobrotinick

Passa hoje mais um aniversário o jovem Pedro Dobrotinick, filho do casal José e Maria Dobrotinick.

Sra. Lily Straetz Jatahy

Aniversaria hoje a Sra. Lily, espôsa do Sr. Carlos Ubiratan Jatahy, residente em Blumenau.

Jovem Ivo Gungel

De parabéns nesta data o jovem Ivo Gungel, filho do casal Antônio e Paulina Gungel, residentes em Canoinhas.

Sra. Dilse de Oliveira

A presente data assinala o aniversário da Sra. Dilse, espôsa do Sr. Alcione Gomes de Oliveira.

Sr. José S. do Rosário

Transcorre nesta data o aniversário do Sr. José Sebastião do Rosário.

Prestigiar o SESI e suas iniciativas é dever de todo o trabalhador da indústria, pois prestigiando o SESI estará prestigiando uma instituição criada para o seu serviço

Menino Carlos Cézar

Completa hoje mais uma data natalícia o menino Carlos Cézar, filho do casal Léo e Marina Oliveira.

Srta. Anilda Bruch

A presente data registra o aniversário da Srta. Anilda Bruch, funcionária da Drogaria e Farmácia Catarinense.

Jovem Eber P. Alencar

Aniversaria nesta efeméride o jovem Eber P. Alencar, funcionário da Drogaria e Farmácia Catarinense.

Sr. Hilário A. Mueller

A efeméride de hoje registra o aniversário do Sr. Hilário A. Mueller.

Srta. Ilka Brunkow

Ocorre hoje o natalicio da Srta. Ilka Brunkow.

Sr. Antônio R. da Silva

Completa nesta data mais um natalicio o Sr. Antônio R. da Silva.

Nascimentos

Ocorreram Na Maternidade "Darcy Vargas" Os Seguinte Nascimentos Em

15-6-67

-Uma menina, filha da Sra. Dorvalina G. e do Sr. Amantino C. da Silva;

-Uma menina, filha da Sra. Ivone e do Sr. João B. de Oliveira;

-Uma menina, filha da Sra. Ana M. e do Sr. Paulo A. Medeiro;

-Um menino, filho da Sra. Doraci P. e do Sr. Davi Schwaber;

-Um menino, filho da Sra. Maria e do Sr. Euclides Galdino;

-Um menino, filho da Sra. Maria e do Sr. José B. Borba;

-Um menino, filho da Sra. Sibila e do Sr. Divo Wischral;

-Um menino, filho da Sra. Maria e do Sr. Antônio Domingos;

-Um menino, filho da Sra. Maria Delurdes e do Sr. Vital A. Oliveira.

CINE PALÁCIO

HOJE às 4 - 7 e 9 horas — Violento e explosivo filme policial do gênero "gangsters", apresentado pela United Artists

"O MENSAGEIRO DA VINGANÇA"

com Elisabeth Montgomery - Henry Silva e Sammy Davis Jr.

No programa às 9 (como 2º filme) — Atendendo a inúmeros pedidos, o fabuloso filme de aventuras do incrível agente secreto 007

"007 CONTRA CHANTAGEM ATÔMICA" (Thunderball)

Technicolor - Panavision com Sean Connery ——) Censura: 18 anos

DOMINGO: às 6 - 8 - 10 horas: Continuando o fantástico sucesso de "Thunderball", nada mais lógico que uma nova apresentação de outro filme de 007. Agora será

"007 CONTRA GOLDFINGER"

JAMES BOND de nôvo em ação, no filme que o público aplaudirá novamente porque tem tudo para agradar. — Technicolor — Panavision com SEAN CONNERY, continuando no papel de James Bond, o fabuloso agente 007 ainda no elenco ert Frobe - Honor Blachman

Amanhã, domingo às 1:30 e 4 da tarde: Uma sensacional aventura em pleno deserto

"FERAS DE KILIMANJARO"

Technicolor com Marshal Tompson e Gaby Andre

CINE COLON

HOJE, às 7 e 9:15

— Paixão, Fúria, Amor e Aventura... No coração de cada mulher a pureza de um sonho e o pecado de um desejo... 7 mulheres contra as paixões de todos os homens.

7 MULHERES

Cinemascope metrocolor, sob a direção de John Ford, com Anne Bancroft, Sue Lyon, Margaret Leighton, Anna Lee, Eddie Albert e outros.

CENSURA: 16 ANOS

HOJE, às 4 da tarde a 2º filme às 9:15

— Uma história de marinha que levanta vagalhões de gargalhadas... Uma película que enche a alma de bom humor.

O BARCO DO DESESPÊRO

Cinemascope technicolor, com Robert Walker, Burl Yves, Millie Perkins

CENSURA: LIVRE

DOMINGO: 1:30 - 4 - 7 e 9:15: — O título é uma piada... os atores maravilhosos e a história um monumento de comédia.

PAPAI GANSO

Technicolor com GARY GRANT e LESLIE CARON

As aventuras e desventuras de um navegante solitário e de uma linda professora, perdidos em uma ilha deserta. Se não fôsse a presença de sete alunas estariam como Adão e Eva, em um paraiso. "Papai Ganso" — nem é papai nem é ganso, porém suas aventuras estão cheias de "gansadas", que farão rir a valer.

CENSURA LIVRE

Acervo: Biblioteca Pública SC - Hemeroteca Digital Catarinense

Expectativa Entre Empresários em Relação ao Plano Trienal

Depois do pronunciamento do Ministro Delfim Neto, os meios empresariais já puderam ter uma idéia da política que o Govêrno pretende imprimir ao setor econômico-financeiro. Estão agora, em expectativa em relação ao anunciado plano trienal, que vai ser apresentado ao Minist., para debates, e, até o fim do ano, pôsto em execução, num programa de Govêrno que irá de 1968 a 1970. Os empresários, segundo impressões colhidas, esperam que o Plano tenha como objetivo o fortalecimento da emprêsa privada. A êsse propósito, o Sr. Milton César, empresário financeiro, adiantou: "Confiam os mais representativos dirigentes da indústrias em que o Presidente, ao procurar recolocar o País na trilha do desenvolvimento, se mantenha afastado dos erros de algumas administrações anteriores, que não procuraram a produtividade, mas a inflação como meio de fazer crescer a produção nacional. Estão os setores mais esclarecidos do empresariado convictos de que a redução nos custos de fabricação de manufaturados sòmente será alcançada se as medidas tendentes a aumentar a produção nacional não forem acompanhadas de um correspondente aumento de meio circulante".

SOLUÇÃO NO AUMENTO DE PRODUTIVIDADE

O melhor atendimento à agricultura não deve, segundo êsses técnicos, ser influenciado pela demagogia, o que apenas poderia agravar a situação atual. Êste critério de seriedade presidiu, por exemplo, o estabelecimento das linhas gerais da política cafeeira, prevendo um preço que dará nôvo impulso a uma parte importante dos agricultores, mesmo que os preços fixados não atinjam os níveis que alguns setores pretendiam impor às autoridades. De um modo geral, a safra agrícola atual é satisfatória, contribuindo para um afrouxamento da elevação do custo de vida

Finalmente, há a confiança, entre os técnicos de que as medidas a serem tomadas em função do Plano Trienal que se anuncia não significarão a volta a um financiamento inflacionista da indústria nem a renúncia a uma redução gradual do excesivo protecionismo a certos setores industriais, o que, sem tanto entusiasmo, encontra receptividade entre os empresários que agora já admitem estar a chave do desenvolvimento econômico do País no aumento da produtividade.

COMBATE AS CAUSAS DA INFLAÇAO

Os técnicos ligados ao Govêrno destacam cinco pontos básicos como os aspectos mais importantes a considerar, para que não se estanque o processo de desenvolvimento econômico do Brasil. O Sr Jaime Magrassi de S., presidente do BNDE, crê que êsses pontos são: atraso em que se encontra o setor agropecuário; o problema das relações comerciais externas, o desenvolvimento da formação tecnológico-científica e das pesquisas tecnológicas; cooperação financeira externa; o sistema financeiro interno e as reformas estruturais da economia.

A remoção dos obstáculos que representa cada um dêles permitirá a consecução do desenvolvimento econômico e, simultaneamente, o combate às causas da inflação, consideradas como o objetivo maior da política econômica do País.

Êsses técnicos consideram que o problema da inflação situa-se na área dos custos de porducao e que, para corrigir essa causa básica da pressão sôbre os preços, são necessários medidas de fundo, inclusive no campo dos consumos industriais básicos.

MERCADO DE CAPITAIS

Outros economistas e administradores, como Mário Henrique Simonsen, consideram que o Brasil, que passou pela euforia desenvolvimentista, pela erupção da irracionalidade e pela dura fase de desinflação, deve evitar, agora, que o combate a uma inflação de demanda que o Govêrno anterior conseguiu reduzir drásticamente.

Mostram-se particularmente otimistas quanto a êste período, desde que para atingir o grau satisfatório de desenvolvimento não voltemos aos princípios do pós-guerra, quando se registrou um processo de substituição das importações que não seria mais aplicável na presente situação.

O Govêrno está colhendo os frutos da política revolucionária: até o fim de maio conseguiu evitar emissões de papel-moeda, fato que há anos não se verificava. Apesar desta estabilidade monetária, não existem dificuldades de crédito e o sistema bancário funciona perfeitamente no atendimento das emprêsas. E existem possibilidades para desenvolver o mercado de capitais, a fim de encontrar uma solução duradoura para o problema de capital de giro das emprêsas e financiar investimentos, desde que algumas medidas sejam tomadas para evitar as distorções atuais.

Anúncios Classificados

Laboratorio Kress
análises clínicas
Dr. Manfredo H. M. Kress — Dr. Wolfgang O. P. Kress

UM NÔVO CONCEITO DE EXATIDÃO NAS PESQUISAS E DOSEAMENTOS CLÍNICOS

Rua 9 de Março, 337 - 2º andar - Sala 318 - Fone 3940 - Edifício Rudênas - Praça da Bandeira — JOINVILLE
(Man spricht Deutsch)

CASA NA PRAIA

Vende-se uma, na Barra do Sul, com 2 quartos, sala, cozinha, área, rancho e garage. Terreno de 15x30. Localizada ao lado da Farmácia. À vista ou em condições. Mais informações nesta Redação.

TERRENO

Vende-se um terreno de esquina, sito à Rua São Miguel (Boa Vista), medindo 12x40. Mais informações nesta Redação.

"VENDE-SE UM INSTITUTO DE BELEZA"
Tratar na Rua Dona Francisca, 130.
Instituto de Beleza "CHARME"

Camisas e Calças
KONVI
Da Fábrica ao Consumidor
3 Postos de Vendas
Araçajú, 207
Jerônimo Coelho, 28
Av. Getúlio Vargas, 328

LADRILHOS?
LADRILHOS P/ CALÇADAS, PIAS DE MOSAICO?
Fábrica de Pias Marterite
Rua Guaramirim, 115

COLCHAS e COBERTORES
Loja OSCAR
Getúlio Vargas, 500
Fone 3378
A Vista ou à Prazo

ANUNCIEM NESTE DIARIO

FOTOCOPIAS?
"A NOTICIA" FAZ NA HORA

CONVITE PARA ENTÊRRO

A Família enlutada do sempre lembrado
CARLOS JOSÉ BISSWURN
ontem falecido, convida as pessoas de suas relações e amizades, para assistirem aos atos de encomendação e sepultamento daquele ente querido.

O extinto que contava 58 anos de idade, deixa viúva a sra. Elsa Bisswurn, 5 filhos e netos.

O féretro sairá hoje, às 9 horas, da Rua Marechal Hermes, para o Cemitério Municipal.

Antecipa agradecimentos.

CONVITE PARA ENTÊRRO

A Família enlutada do sempre lembrado
Jovem Ademar de Avila
ontem falecido, convida as pessoas de suas relações e amizades, para assistirem aos atos de encomendação e sepultamento daquele ente querido.

O féretro sairá hoje, às 14 horas, da residência de seus pais à rua Albano Schmidt, para o Cemitério Municipal.

Antecipa agradecimentos.

CONVITE PARA ENTÊRRO

A Família enlutada do sempre lembrado
José Rita do Nascimento
ontem falecido, convida as pessoas de suas relações e amizades, para assistirem aos atos de encomendação e sepultamento daquele ente querido.

O féretro sairá hoje, às 10 horas, da Rua Dionísio Cerqueira, 220, para o Cemitério Municipal.

Antecipa agradecimentos

NOTAS RELIGIOSAS

Paróquia da Catedral

— Intenções de Missas —

Domingo — dia 18

6,00 h. Pela alma de Abílio Narciso de Azevedo — Abílio Gonçalves.
7,30 h. Pela alma de Adolfo Wendel — Família
9,00 h. Pela alma de Isabel Torres Rodrigues — Alcides Nascimento.
10,15 h. Santa Missa
17,00 h. Pela alma de Tufi Cury — Família
19,00 h. Pela alma de Marcelino M. Borges — Família

Segunda-feira — dia 19

18,10 h. Pelas almas — Maria Ledoux Oliveira

Quarta-feira — dia 20

18,10 h. Pela alma de João Paulo e Ondina Ferreira — Família

Quinta-feira d'a 22

18,10 h. Pela alma de João Helfenberger — Rosa Helfenberger

Sexta-feira — dia 23

18,10 h. Pela alma de Edegar e Celina Schneider — Neida Schneider.
Intenção de Isabel Mazaneiro Cercal.

Sábado — dia 24

19,00 h. Pela alma de Yara Silvia Brosig Linhares - Família.

CASAMENTOS

Dia 24 — Mário Luciano Torrens e Alzira Inácio
Dia 1º de julho:
Hilberto Gumz e Maria de Lourdes Borges
Hélio Gonçalves Corrêa e Cladyz Heloisa Rosa de Morais.

COMUNIDADE EVANGÉLICA DE JOINVILE

Culto no 4o. domingo após Trindade, 18-06-67

Rua Pr. Isabel:

Às 8,00 h. em alemão e às 9,30 h. em port. P. Helberto Michel.

Rua A. Garibaldi:

Às 8,00 h. em alemão e às 9,30 h. em port. P. Helmut Burger.

Igreja Cristo Redentor:

Às 9,00 h. em alemão, P. Dauner.

Estrada Santa Catarina:

Às 15,00 h. P. Dauner.

Capela Rua Tubarão:

Às 9,00 h. P. Zischler.

Estrada Parati:

Às 15,00 h. P. Helmut Burger.

Estrada Dona Francisca:

Às 15,00 h. em casa de Frederico Kamradt. P. Zischler.

Culto Infantil:

Às 8,00 e às 9,30 h. no Colégio "Bom Jesus".
Às 9,30 h. rua A. Garibaldi
Às 10,00 h. Igreja Cristo Redentor.
Às 10,00 h. Capela rua Tubarão.

Horas Bíblicas:

Têrça-feira, dia 20-67, às 20,00 horas, na rua Aquidaban, em casa de Adelheid Fischer. P. Zischler e na rua Tte. Antônio João em casa de Rudolfo Schrceder. P. Deuner.
Domingo "A Vóz Evangélica", pela Rádio Colon e Rádio Cultura, das 8,00 até às 8,30 horas.

Reuniões da Juventude:

Semanais.

Casamentos:

Alcides Sacht e Dalila Bayer
No dia 8 de julho teremos em Joinville a visita de 25 Estudantes de Teologia, que apresentarão um programa artistico na Sociedade Ginástica, com início às 20,00 horas.

Funcionário do Brasil Faz Curso de Hipotecas

Washington (IPS) — Vinte e seis funcionários de instituições de habitação, entidades bancárias e outros organismos relacionados com a indústria da construção de 15 países latino-americanos estão participando, êste mês, de um curso de adestramento sôbre "Fomento de Hipotecas Seguradas", organizado pelo Banco Inter-Americano de Desenvolvimento (BID).

O curso terá a duração de quatro semanas, das quais as duas primeiras estão programadas para Washington, e a terceira e quarta para Pôrto Rico e Guatemala, respectivamente.

Seu objetivo é familiarizar os participantes com a aplicação concreta dos princípios gerais do sistema de seguro de hipotecas. Além de exposições e discussões sôbre o tema, os funcionários visitarão diversos centros operativos do sistema de hipotecas seguradas nos Estados Unidos, Pôrto Rico e Guatemala, bem como obras executadas de acôrdo com êsse sistema.

O participante brasileiro do curso é o senhor Sérgio Henri Thomas Fazzioni, do Banco de Habitação.

Previdência Social

A. CARLOS BRITTO

Nôvo Regulamento Geral da Previdência Social — Decreto 60.501, de 14-3-1967 (Continuação)

BENEFICIARIOS

Artigo 6º — São segurados obrigatórios, resalvado o disposto nos artigos terceiro e quarto:

I — Os que trabalham como empregados no território nacional;

II — Os brasileiros e estrangeiros domiciliados e contratados no Brasil para trabalharem como empregados nas sucursais ou agências de emprêsas nacionais no Exterior;

III — Os titulares de firma individual e os diretores, sócios gerentes, sócios solidários, sócios cotistas que recebem pro labore, sócios de indústria de qualquer emprêsa, cuja idade máxima seja, na data da filiação de cinquenta anos;

IV — Os trabalhadores avulsos;

V — Os trabalhadores autônomos.

Parágrafo primeiro — São equiparados aos trabalhadores autônomos os empregados das representações estrangeiras e os dos organismos oficiais estrangeiros ou internacionais que funcionem no Brasil, salvo se obrigatoriamente sujeitos a regime próprio de previdência social.

Parágrafo segundo — Quando proprietários, co-proprietários ou promitentes compradores de um só veículo são considerados trabalhadores autônomos para os efeitos dêste Regulamento, os condutores de veículos rodoviários, assim entendidos aquêles que exercem atividades profissional sem vínculo empregatício (artigo primeiro do decreto número .... 54.203, de 26.08.1964).

Parágrafo terceiro — As pessoas de que trata o artigo terceiro que exercerem atividade incluída no sistema de que trata êste Regulamento são segurados obrigatórios no que concerne a essa atividade.

Artigo sétimo — O ingresso em atividade incluída no sistema de que trata êste Regulamento determina a filiação obrigatória ao INPS.

Parágrafo primeiro — O aposentado pela previdência social que voltar a trabalhar em atividade a ela vinculada será novamente filiado ao INPS sem prejuizo de sua aposentadoria (artigo 106, item V).

Parágrafo segundo — O disposto no parágrafo primeiro não se aplica ao aposentado por invalidez, cuja situação se regula pelo disposto na Subseção I da Seção II do Capítulo III do Título e no artigo 130.

Artigo oitavo — A filiação facultativa dos empregados do médicos e dos ministros de confissão religiosa e membros de congregação religiosa, far-se-á mediante requerimento do interessado.

Artigo nono — Manterá a qualidade de segurado, independentemente de contribuições:

I — sem limite de prazo o que estiver em gôzo de benefício;

II — até doze (12) meses após a cessação das contribuições, o que deixar de exercer atividade abrangida pelo sistema de que trata êste Regulamento, ou que estiver suspenso ou licenciado sem remuneração;

III — até doze (12) meses após haver cessado a segregação, o acometido de doença que importe em segregação compulsória;

IV — até doze (12) meses após o livramento, o detido ou recluso;

V — até três (3) meses após o término do serviço, o que fôr incorporado às Fôrças Armadas, a fim de prestar serviço militar obrigatório.

Parágrafo primeiro — O prazo no item II será dilatado para vinte e quatro (24) meses se o segurado já houver pago mais de 120 (cento e vinte) — contribuições mensais.

Parágrafo segundo — Para o segurado desempregado, desde que comprovada essa condição pelo registro no órgão próprio do Departamento Nacional de Mão-de-Obra, os prazos previstos no item II e no parágrafo primeiro serão acrescidos de 12 meses.

Parágrafo terceiro — Durante os prazos estabelecidos neste artigo o segurado conservará todos os direitos já adquiridos perante a previdência social.

Artigo décimo — Esgotados os prazos do artigo nono e seu parágrafos primeiro e segundo, será facultado ao segurado manter essa qualidade, mediante comunicação de seu propósito ao INPS apresentada até o último dia do mês seguinte ao da extinção do prazo correspondente, e acompanhada de prova de haver estado em qualquer das situações previstas no artigo nono e encontrar-se-á em algumas das previstas em seu item II.

Parágrafo primeiro — Depois da comunicação ao INPS e segurado deverá iniciar o pagamento das contribuições, em dêbito, nos têrmos do título V até o último dia do mês seguinte ao da comunicação, sob pena de ficar esta sem efeito

Parágrafo segundo — O segurado que se valer da faculdade prevista neste artigo, não poderá interromper o pagamento das contribuições por mais de doze (12) meses consecutivos

Parágrafo terceiro — Durante o prazo fixado ao parágrafo segundo não poderá ter iniciado o pagamento da contribuições nem concedida qualquer prestação sem a integralização das contribuições em atraso

Artigo 11 — Perderá a qualidade de segurado:

I — Após o segundo mês seguinte ao da expiração do prazos do artigo decimo:

II — Após o decurso do 13º (décimo terceiro) mês o segurado usado da faculdade prevista no artigo décimo, interromper novamente o pagamento das contribuições (artigo décimo, parágrafo segundo).

Artigo 12 — A perda da qualidade de segurado importa na caducidade dos direitos inerentes a essa qualidade ressalvado o disposto no artigo 35.

(continua)

VELAS PARA FILTROS Pozzani
Garantem-lhe água pura, cientificamente anti-micrôbica, de paladar natural e efeito recalcificante como a das melhores fontes naturais.
INDÚSTRIAS FRANCISCO POZZANI S. A.
PORCELANA DOMÉSTICA - VELAS PARA FILTROS - FILTROS
CAIXA POSTAL, 57 JUNDIAÍ EST. S. PAULO

REPRESENTANTES
WALDEMAR A. GRUBBA & FILHOS LTDA.
Caixa Postal n. 122 — Rua Dr. João Colin n. 29
Edificio Helena — Telefones: 3497 - 2008 e 2132
Telegr. e Fonegr.: "GRUBBA"
JOINVILLE — SC

notas & Comentários

RECUPERAÇÃO DO CAPITAL

A vitória com relação à baixa da taxa de juros foi confirmada pelo Sr. José Luís Moreira de Sousa, empresário financeiro, que assegurou que a redução do custo do dinheiro já se começa a sentir no mercado. O presidente da ADECIF espera que o Govêrno Costa e Silva consiga contornar, o mais breve possível, o problema da recuperação do capital de giro das emprêsas, restabelecendo o poder de compra das populações rurais e urbanas.

Segundo êle, o restabelecimento dêsse poder representa pré-condições para reerguer o sistema de lucros sadios e capitalizadores, fazendo as emprêsas forte, molas indispensáveis à retomada do desenvolvimento.

CUSTO DO DINHEIRO

Para o Professor Teófilo de Azeredo Santos, presidente da Comissão Consultiva do Mercado de Capitais do Conselho Monetario Nacional, não devem ser procurados figurinos estrangeiros incompatíveis com a nossa conjuntura para que se obtenha a redução do custo do dinheiro; é necessário que, através de medidas objetivas, se atinja o fim desejado.

A título de subsídio ao Govêrno sugere êle uma série de medidas que poderão oferecer o resultado esperado: a) conversação do recolhimento compulsório em Obrigações Reajustáveis do Tesouro, o que dará rendimento a capital monetarizado e que opera as operações bancárias; b) retôrno à sistemática tributária anterior, que determinar o recolhimento do imposto sôbre o valor da operação e não — como ocorre hoje — sôbre o saldo mensal das operações; c) fixação de horário único para os bancos, em todo o país, atendidas as peculiaridades regionais; d) incentivo às fusões e incorporações de estabelecimentos bancários; e) racionalização e mecanização dos serviços bancários, com estímulos fiscais e financeiros para a aquisição de centros eletrônicos, máquinas e equipamentos; f) criação de sociedades de prestação de serviços para bancos de uma mesma cidade: cobrança de títulos, entrega de correspondência, recebimento e remessa de numerário, etc.

BB INSTRUI SÔBRE O ESQUEMA DO CAFÉ

BRASILIA (Transpresil) — A presidência do Banco do Brasil, através de sua representação em Brasília, informou que já foram expedidas instruções às agências do estabelecimento situados nos Estados produtores, para o financiamento dos cafés da safra 67-68, nas seguintes bases: cafés produzidos nos Estados de São Paulo, Paraná, Sul e Oeste de Minas, Goiás e Mato Grosso em côco, 50 centavos por quilo; beneficiados em lotes corridos; 33 cruzeiros novos por saca; em pontos de embarque ferroviários, 36 cruzeiros novos por saca; armazenado nos Pôrtos, 42 cruzeiros novos por saca. Nas demais regiões produtoras a tabela é esta: em côco, 30 centavos por quilo de renda; beneficiados em lotes corridos, 21 cruzeiros novos por saca. O Secretário da Fazenda de São Paulo, senhor Arrobas Martins, manifestou ontem seu apoio à nova política cafeeira do govêrno federal, dizendo que o plano de comercialização traçado pelo IBC — que fixa o prêço médio de NCr$ 45,00 (quarenta e cinco mil cruzeiros antigos) por saca para o interior — representará um aumento de 74 por cento na renda da cafeicultura. Acentuou que a previsão para atual safra prevê um aumento sôbre a anterior de cêrca de cinco milhões de sacas e explicou que a comercialização do produto, se não alcança os níveis pretendidos por alguns setores, vem atender perfeitamente as atuais necessidades da lavoura cafeeira.

O Secretário da Fazenda após elogiar a atuação do Govêrno passado no combate à inflação, salientou que a nova orientação do IBC objetiva o aumento da produtividade agrícola e visa fortalecer o poder aquisitivo da lavoura, sem que o fato signifique retrocesso no abrandamento do processo inflacionário. Acrescentou, ainda, que os cafeicultores precisam compenetrar-se dessa realidade, para não serem acusados de causadores da inflação evitando que o aumento da renda da cafeicultura seja aplicado na aquisição de artigos supérfluos ou de luxo, ou para viagens de turismo ao exterior.

A comercialização do produto — declarou Martins — deverá elevar substancialmente a arrecadação do Estado "confirmando a confiança do Govêrno paulista na rápida recuperação da atividade econômica e do erário público, — já que a atual administração de São Paulo, dentro de um sistema drástico de economia, recusou-se a elevar a alíquota do ICM, medida que alguns indicam como o único meio capaz de eliminar o deficit financeiro potencial.

MACEDO DÁ RAZÃO A DELFIM E DEFENDE POSIÇÃO EMPRESARIAL

O Ministro da Indústria e Comércio, General Edmundo de Macedo Soares e Silva, declarou que "não é por causa do combate à inflação que se vai deixar de promover o desenvolvimento", mas que também não é por causa da promoção do desenvolvimento que se vai deixar de combater a inflação. Disse ainda que, na particular, o Ministro Delfim Neto não tem 70 nem 80 por cento de razão, tem 100 por cento, acrescentando: "Não é possível que se pretenda fazer como antes, quando se tinha desenvolvimento a qualquer maneira, perdeu-se o fôlego, a inflação escapou do controle e não se conseguiu o pretendido".

REAJUSTAMENTO GRADUAL

Sôbre as perspectivas que podem ser oferecidas à emprêsa privada em face do rumo que os negócios experimentam no país, disse o Ministro que — não é possível dar de uma vez tudo que a inflação tirou: o capital de giro e o mercado. Refutou as versões de existência superministro ou que exista essa figura no atual Govêrno — dizendo que é pessoalmente um quatorze avos do alto escalão executivo, o qual constitui um equipe sob o comando do presidente da República.

PREÇOS DO CAFÉ

Quanto às notícias de que há setores descontentes com o Ministro da Fazenda, porque esperavam que o govêrno concedesse altos preços para o café, mesmo emitindo, disse o General Macedo Soares:

— Estou convencido de que o Ministro Delfim Neto tem absoluta consciência de suas responsabilidades. Por maior que seja o desejo dêsses setores de ver a guitarra imprimindo dinheiro, minha impressão é a de que o Ministro Delfim Neto é uma roda muito pesada para ser movida com velocidade.

ACUSADOS SEM CAUSA

Quanto a uma outra afirmação do Ministro Delfim Neto, em seu último discurso, sôbre a responsabilidade dos empresários na inflação, disse o Ministro Macedo Soares que — com todo o respeito que o Ministro Delfim Neto merece e a admiração por sua capacidade técnica" esse é um aspecto de cuja discordância não posso abrir mão. Não se pode atribuir aos empresários a responsabilidade pela inflação. Nesse caso, os empresários estão sendo culpados pelo que não fizeram e pelo que os outros fizeram".

QUEM PRECISA MUDAR?

— Se há indústria, se não existe estagnação, isso é consequência da ação dos empresários. Se mais não existe é porque mais não lhe deixam fazer. Num país onde não funcionam: Correios nem Telégrafos, nem telefone, as estradas são ruins ou inadequadas, a energia elétrica, quando não falta é cara, o sistema de tributação, é punitivo, exigir do empresário que seja de categoria igual e de comportamento equivalente ao de um país altamente industrializado — onde êsses problemas já foram resolvidos, é um equívoco e como tal, não ajuda a resolver os problemas. Quem precisa mudar aí não é exatamente o empresário.

VEJA QUE OFERTA DE HERMES MACEDO! Encerados Caravela, Lona 8 Por Sómente NCr$ 3,43 o m2 e Lona 10 Desde NCr$ 2,90 ! Você Não Pode Perder Esta Oportunidade. -- Visite o Quanto Antes Uma Das Lojas de HERMES MACEDO e Aproveite !

Acervo: Biblioteca Pública SC - Hemeroteca Digital Catarinense

Caxias F. C. Joga Amanhã Contra Figueirense Com "Fôrça-Total"

O objetivo principal dos atletas alvi-negros da zona-sul da cidade é a vitória, pois até o momento o Caxias não venceu no presente campeonato. Lúcio Fleck deverá mandar para o gramado a seguinte formação para enfrentar ao Figueirense: Jairo, Luizinho, Getúlio, Coruca e Chiquinho; Dinho e Albino, ou Gílson; Nelsinho, Edson, Norberto Hoppe, Rubens ou Nélsinho pela esquerda, com Nico pela direita. Grande público deverá comparecer ao "Ernesto Schlemm Sobrinho" para incentivar os atletas joinvilenses, a fim de que haja a reabilitação do Caxias Futebol Clube no certame barriga-verde.

HOJE E AMANHÃ NO PALÁCIO DOS ESPORTES

Paranaguá Quer Vencer Revanche Contra Ginástico

CAMPEÃS CATARINENSES DE VOLIBOL TENTARÃO REPRISAR A BOA ATUAÇÃO QUE DEMONSTRARAM NO PARANÁ - BASQUETE JUVENIL DA "VETERANA" TAMBÉM VAI FUNCIONAR

Retribuindo a visita feita no último final de semana, à cidade de Paranaguá, pela Sociedade Ginástica de Joinville, apresentam-se hoje e amanhã pela manhã no Palácio dos Esportes as equipes de volibol feminino e basquete juvenil da Seleção Colegial da cidade portuária de Paranaguá, que vai participar dos jogos colegiais que serão disputados em Curitiba, brevemente.

OS JOGOS

Nós teremos na noite de hoje, com início às 19,30 horas a primeira partida das quatro que serão realizadas, reunindo, em preliminar, o basquete juvenil da Ginástica que enfrentará a seleção colegial de Paranagua na mesma categoria.

Marcado para às 20,30 horas está, o início do confronto principal quando as "estrelinhas" da veterana estarão movimentando se contra a seleção também do pôrto paranaense.

Sem dúvidas, será um cotejo dos mais interessantes, principalmente pela categoria das duas equipes, que deverão proporcionar um ótimo espetáculo ao público que comparecer ao "Majestoso" da Praça da Bandeira.

DOMINGO

No domingo pela manhã serão realizados novamente partidas de basquete e volibol, entre a Sociedade Ginástica de Joinville e Seleção Colegial de Paranaguá, quando pela segunda vez os joinvilenses poderão ver as "melhores de Santa Catarina", como Odiná, Mercedes, Mércia, Ruthnalda, Ana, Vivian, Rosita, Esther, Rosa, Rosa Maria, Mariza e Daysi.

A agremiação de volibol feminino da Sociedade Ginástica de Joinville que hoje e amanhã estará jogando contra a seleção colegial de Paranaguá, no Palácio dos Esportes.

A Notícia ESPORTIVA

Redator: ALUISIO GONÇALVES
Noticiarista: LUIZ MAURO CORRÊA

Joinville, 17 de junho de 1967

Panorama Varzeano

FESTIVAL ESPORTIVO

O Almirante F.C., fará realizar no dia de amanhã, em sua praça de esportes um grandioso festival esportivo, e que contará com diversas partidas de futebol, e inúmeros atrativos. As partidas a serem disputadas são os seguintes:

NA PARTE DA MANHA

Às 8,30 horas — Colar x Uberaba E.C.
Às 9,30 horas — Guarani x Vila Nova F.C.
Às 10,30 horas — Prefeitura x Ell F.C.

NA PARTE DA TARDE

Às 14 horas — Tamandaré x Continental
Às 16 horas — Almirante x Cruzeiro E.C4

ARSENAL FUTEBOL CLUBE — FESTIVAL

Nos dias de hoje e amanhã, o Arsenal Futebol Clube, fará realizar em sua praça de esportes, sita à rua Rui Barbosa. Contará o mesmo com diversas partidas de futebol, e outros inúmeros atrativos. O programa de jogos elaborado pela diretoria do Arsenal são os seguintes:

HOJE

Às 14 horas — App do Arsenal F.C. x C.A. Joinvilense

Às 15,30 horas — C.A. Dona Francisca x G.E.R. Abril Lepper

MANHÃ

8,30 horas — Dölher x Volkswagen F.C.
10,00 horas — Meister G. x Docol F.C.
Às 13,30 horas — Barcelona x Laboratório Catarinense F.C.
Às 15,30 horas — Arsenal F.C. x Avaí F.C.

Campeonato Bancário em números

Após a realização da 5ª Rodada do Turno, do II Campeonato Bancário de futebol de salão na terra dos Príncipes, o resumo geral se apresenta da seguinte maneira:

Classificação Atual:

1º — Hércules	0
2º — Inco	1
3º — Satélite e Lavoura	2
4º — Mercapaulo e London	3
5º — Agrimer	4
6º — Sulbanco e Bancial	6
7º — Nossobanco	7

Artilheiros do Certame:

1º — Célio (Satélite) e Geraldo (Inco) com 10 tentos; 2º — Murara (Hércules) e Jaime (Mercapaulo) com 8 tentos; 3º — César (London) com 7 tentos; 4º — Nelson (Lavoura) e Juarez (Agrimer) com 6 tentos; 5º — Adael (Hércules) com 5 tentos; 6º — Marcos (Lavoura) com 4 tentos; 7º — Israel, Genebaldo (Mercapaulo), Souza, Roney (Bancial), Nilton (Hércules), Nelson (Lavoura) com 3 tentos; 8º — Adinho (Agrimer), Douglas (Inco), Emanuel, Evaristo (Mercapaulo), Beli (Lavoura), Valdir (Sulbanco), Dirceu (Nossobanco), Sergio (London com 2 tentos; 9º — Rosemar, Silvino (Inco), Elidio (London), Fábio, Niralci (Satélite), José (Lavoura), Plácido, Ademar (Agrimer), Ulisses, Adjani, Waldemiro (Nossobanco) com 1 tento cada.

Melhor Ataque:

1º — Mercapaulo com 18 tentos
2º — Hércules com 16 tentos

Melhor Defesa:

1º lugar — Inco e Lavoura com 6 tentos contra.

Defesas Mais Vazadas:

1º lugar — Sulbanco com 20 tentos vazados
2º lugar — Agrimer — com 15 tentos vazados

Arqueiro Menos Vazado:

1º lugar — Corrêa (Inco) com 4 tentos vazados.

Goleiro Mais Vazado:

1º lugar — Djalma (Sulbanco) com 20 tentos.

Próxima Rodada — Hoje Pela Manhã:

Nossobanco x Satélite
Mercapaulo x Hércules
Bancial x Sulbanco
Inco x Agrimer

Geraldo Winter, da ACEJ

Mais uma agremiação

Vimos de receber atenciosa comunicação de que foi fundada em nossa cidade mais uma equipe de esportes, trata-se do Esporte Clube Portuguesa, que tem sua sede à Rua Santa Catarina. Agradecemos a comunicação e desejamos a diretoria desta nova agremiação êxitos em sua vida esportiva.

O Casamento do Dia

LIEGE, 15 (UPI) — A condessa Giovanna Augusta e o jogador de futebol José Germano vão casar-se hoje na Prefeitura de Algur. O último obstáculo para o casamento desapareceu terça-feira passada quando o Tribunal de Recursos de Liège afirmou que não existia qualquer impedimento para o casamento e manteve assim a decisão do tribunal civil que havia rechaçado a oposição do pai da jovem, conde Dominico Augusta.

O advogado do conde fabricante de motocicletas, alegou que existiam irregularidades no trâmite dos problemas para o casamento, por ser Giovanna menor de idade. Os pais da jovem levaram em seguida para a Bélgica para tentare demover Giovanna de seu plano de casar-se imediatamente mas o casal permaneceu firme em sua determinação conseguindo o proclama após três mêses.

— Fatos em Revista —

Inscrições Abertas

Continuam abertas na sede da LANC, as inscrições para os Campeonatos Regionais de voleibol masculino, feminino e juvenil.

Mundial dos Leves

O pugilista japonês Yossiak Numata ganhou ontem o título mundial dos leves ligeiros ao derrotar por pontos o filipino Gabriel Elo de numa luta de quinze assaltos.

Flamengo Campeão

O Flamengo conquistou ante-ontem o título de campeão juvenil ao derrotar o América por 3 a 1.

Bangu Cria Caso

A imprensa de Detroit comentou os incidentes ocorridos na noite de quarta-feira por ocasião do jôgo entre as equipes do Bangu do Rio de Janeiro do Gleoran da Irlanda. A partida foi suspensa com a expulsão de 22 jogadores quando faltavam ainda 20 minutos para seu término. O Bangu vencia por dois a zero quando todos jogadores entraram em luta corporal por ocasião da marcação de uma falta contra o quadro brasileiro.

Nico Deve Estreiar

O ponteiro direito Nico oriundo do C.A. Ferroviário de Curitiba, vai, finalmente estreiar amanhã no quadro do Caxias, entrando ao Figueirense da capital do estado em jogo válido pelo Certame Estadual de Futebol.

Contrato de Antoninho

Termina hoje o contrato do jogador Antoninho com o Caxias. Entretanto ainda hoje a diretoria do alvi negro poderá acertar a renovação de compromisso com o eficiente atleta da sérrinha.

Cocada Treina Juvenil

O técnico Cocada da equipe juvenil do América comunica que será hoje à tarde o treino que inicia mente estava marcado para ontem do quadro-mirim do América.

Ademar Distendido

O jogador Ademar do América continua entregue ao Departamento médico do clube rubro, pois está sentindo uma distenção.

Zézinho Deve Voltar

O ponteiro esquerdo Zèzinho do Caxias depois de regular período de inatividade retorna a equipe alvi negra domingo atuando na ponta esquerda.

Tupy Ganhou Pontos

A A.A. Tupy ganhou os pontos da partida que perdeu para o América pelo campeonato de futebol de salão de acôrdo com a decisão da JDD. A Tupy havia protestado pela inclusão de Laércio. Agora a Tupy tem cinco pontos perdidos, enquanto que o América tem 12. Como se sabe o líder, é Metaldouat contando com 4 pontos perdidos.

Jôgo Com Figueirense

Para o cotejo de amanhã diante do Figueirense em nossa cidade o técnico Lúcio Fleck da Rosa conta com inúmeros problemas. Falando à nossa reportagem, o técnico alvi-negro disse que ainda não pode formar um quadro base no Caxias, em vista de inúmeros problemas, principalmente o das contusões.

Seleção em Joinville

Deverá chegar amanhã à tarde a nossa cidade a delegação do selecionado colegial de Paranaguá que com seus quadros de volibol feminino e basquetebol juvenil enfrentará a Sociedade Ginástica de Joinville, amanhã à noite e domingo pela manhã.

Treino do Tricolor do Itaum

Amanhã pela manhã o Fluminense Futebol Clube estará treinando coletivamente sob as ordens do técnico Giesel. O tricolor prepara-se para estreiar no Campeonato da Primeira divisão, iniciando a luta em busca do "tri".

Quarta-Feira Vem o Ferroviário

Ficou definitivamente para o próximo dia 21, quarta-feira da semana que vem o interestadual amistoso, entre Caxias local e Clube Atlético Ferroviário de Curitiba. Grandes ases do futebol paranaense estarão desfilando no estádio Ernesto Schlemm Sobrinho. O ingresso custa cinco cruzeiros novos, com direito a participar de grande promoção.

Campeões Pela Primeira Vez

Hoje por ocasião do jôgo contra a seleção colegial de Paranaguá, as moças do Ginástico que conquistaram o título de campeãs estaduais de volibol, estarão pela primeira vez, após aquela conquista, se apresentando diante da torcida joinvilense. É a grande oportunidade dos desportistas incentivarem as campeãs estaduais de volibol, que tiraram o título que estava há nove anos em poder das moças do Bandeirantes de Brusque.

Dinho é Problema

O jogador Dinho do Caxias está contundido e é o grande problema que conta o técnico Lúcio Fleck da Rosa para o encontro de domingo frente ao Figueirense.

Caxias Espera Jogador

O Caxias F.C. está aguardando a chegada a Joinville de um ótimo jogador de ataque, que atua pela ponta de lança. Sendo dizem, muito embora não divulgassem seu nome trata-se de um jogador de "nome".

Benedito Vai Funcionar

O árbitro Benedito Ribeiro de Campos, estará hoje à noite em ação no Palácio do Esportes, apitando o encontro de basquetebol entre o Ginástico de Joinville e a Seleção colegial de Paranaguá.

Problema Americano

Além de Ademar com distensão, agora Pizolatti também com problema nas amigdalas está entregue ao departamento médico do América. Entretanto um dos dois poderá ser recuperado até domingo.

Protestos no Salonismo

Segundo fomos informados além do Stein, também o Cruzeiro protestou o jôgo que perdeu para o América, alegando inclusão irregular do jogador Laércio. Como se sabe o América já perdeu os pontos para a Tupy. Se prosseguir assim, o ribro vai ficar na "lanterninha", muito embora tenha ganho vários jogos

Atletas Gaúchos no América

O jogador Claudio Zinn que atua pela zaga lateral esquerda e que já estêve em negociações com o Caxias e que retornando do Rio Grande do Sul, voltou a Joinville, desta vez segundo fomos informados, contratado pelo América F.C.

Recuperação do Ernâni

O jogador Ernâni, ponteiro esquerdo do América F. C. poderá já nos próximos vinte dias voltar ao quadro Americano para a alegria da torcida rubra, pois trata-se de um ótimo jogador.

Recurso Rubro

O América F.C. segundo informou fonte oficial vai recorrer ao Tribunal de Justiça Desportiva da Federação Catarinense de Futebol de Salão, da pena imposta pela Junta disciplinar desportiva local, que deu ganho de pontos ao quadro de Tupy, no caso Laércio.

Reabilitação é Tônica

A palavra de ordem na zona norte da cidade é reabilitação. Os jogadores do América querem redimir-se da má atuação dominão quando perderam para o Hercílio Luz. Muito embora encarando de difícil o compromisso de domingo, os craques rubros estão dispostos a colher diante do Avaí, na capital um bom resultado.

Mais Gente no América

Juntamente com o jogador Cláudio, trazido pelo diretor de futebol Amauri Piazzera, chegaram a Joinville os jogadores Jorginho (ponta de lança) e Antonio Souza que atua pela zaga-lateral direita e como quarto zagueiro. Serão testados pelo técnico Iberê Rosa.

Preço Não Permite

O presidente do América F.C. senhor Kurt Meinert que havia viajado para São Paulo retornou a nossa cidade. Disse que contratar bons valores na paulicéia, é difícil para clubes locais, em virtude do alto preço de seus passes e ordenados altos que querem ganhar.

Zézinho Joga Amanhã

O jogador Zèzinho que está recuperado de contusão, voltará mesmo ao time do Caxias amanhã atuando pelo ponta esquerda.

Gilberto em Joinville

Nos próximos dias chegará a Joinville o jogador Gilberto que atua pela ponta direita. É oriundo do futebol paulista e será submetido a testes no América. Trata-se de elemento que já atuou no Noroeste de Bauru e está vinculado ao Santos.

Jorginho é Craque

O jogador Jorginho que está em Joinville onde submete-se a testes no América, é um ótimo craque segundo nos informaram elementos que conhecem o jogador. Tem 25 anos e atua 7 anos pelo Flamengo de Novo Hamburgo.

TORCEDOR! Acostume-se a levar seus filhos aos estádios esportivos. Entretanto, quando estiver sòzinho, lembre-se de que ao seu lado existem crianças que merecem todo o respeito. Ajude a protegê-las, controlando suas palavras e evitando atritos.

DIVISÃO PRINCIPAL

Resultados de ontem à noite:

Sargentos 0 x 2 Stein
Metaldouat 5 x 2 América
Tupy 1 x 3 Cruzeiro

O QUE VAI PELA A. A. DOS ALFAIATES

Aventureiro F.C. parou marcha dos Alfaiates: 2 a 1

Prelidando domingo diante do Aventureiro Futebol Clube, os capitaneados de Wilson tiveram a brilhante marcha de invicta de 29 jogos interrompida pela briosa equipe do bairro do Iririú. Integrante da 1ª divisão de Joinville. O resultado final acusou a vitoria dos companheiros de Abel pelo marcador de dois tentos a um.

Desta maneira Cairam os pupilos de Abel e Lorico, mas cairam de cabeça erguida, consciente do valôr do Adversario e valorizando a vitória do mesmo que foi mais feliz e conseguiu aquilo que muitos já haviam tentado, isto é, quebrar a invencibilidade dos Alfaiates. Queremos aqui frizar de público que a vitória alcançada pelo Aventureiro foi obtida com Lisura e Brilhantismo, e não houve nada que pode obstar a lealdade e o comportamento dos Atletas do alvi-negro do Iririú que jogou com o devido respeito diante de nos os Atletas, parabens aventureiro pelo jogo limpo e brilhante apresentado diante dos ex-invictos alfaiatinos.

A primeira fase terminou já em dois a um, sendo que Mário Abriu a Contagem para os vencedores aos 15 minutos. Para Lelinho de Pênalti empatar para os alfaiates e novamente Mário aos 38 minutos dar o placar final para o Aventureiro.

Os Alfaiates jogaram assim: Léo, Mario (Flavio), Ivo, Lelinho e Telê Mitinho e Wilson; Binho, Pingo Abelardo e Dime.

Mas já pensando na reabilitação sabado proximo teremos mais um dificilimo compromisso diante da magnífica equipe da Colegial, Campeã estadual da classe, cotejo este que esta dentro da programação do festival esportivo do brasília futebol clube, e será a partida principal da tarde de sábado.

Já agora sem o pêso da responsabilidade da invencibilidade os companheiros de Pedro tudo farão para reabilitarem-se do último insucesso.

HERMES MACEDO NO ESPORTE

Colaborando com o esporte barriga-verde a organização comercial Hermes Macedo S.A., Comércio e Importação, confeccionou uma bem organizada tabela do Campeonato Catarinense de Futebol, edição de 1967, que está distribuindo aos seus amigos e clientes.

"A Notícia Esportiva" agradece às quantas que foram enviadas, informando também, que todos que a desejarem poderão encontrar a referida tabela na loja de departamentos de Hermes Macedo, em nossa cidade.

O BRASIL E O MUNDO EM NOTÍCIAS

BASQUETE INTERNACIONAL

Em amistoso internacional de basquetebol realizada 5a. feira a noite no Ibirapuera em São Paulo, a seleção russa que conquistou o titulo de campeã mundial venceu a seleção paulista por 98 a 81.

BRASILEIRO VENCEU

Em seu primeiro "match-treino" a seleção do Brasil que disputará a Taça Rio Branco diante do Uruguai venceu ao São Cristóvão por 2x1, com goals de Paes e Mário. Formou a seleção com Felix, Jorge Luiz, Jurandir, Clóvis e Everaldo (Sadi); Dias e Paes; Alcindo (Edú), Ivair e Wolmir.

TAÇA LIBERTADORES DA AMERICA

Pela Taça Libertadores da América o Universitário de Lima venceu ao Racing por 2x1, na capital argentina.

FLAMENGO EM MADRID

O Flamengo do Rio que vem de sucessivas derrotas no exterior atuará hoje em Madrid diante do Atlético, em jôgo ainda em pagamento do passe do jogador Espanhol vinculado agora ao Atlético.

AMISTOSO DA SELEÇAO

Amanhã no Rio será realizado o amistoso entre América e seleção Brasileira.

BOX EM GUARAMIRIM

Será realizada hoje em Guaramirim uma sensacional competição de luta livre, sendo as lutas levadas a efeito no Salão do Seleto.

Na preliminar, em luta livre estarão em ação Pantera Branca x Russo e Alemão x Boretti, e no Box, vão defrontar-se Alceu Abreu x Bugre Amazonense.

Na peleja de fundo, vão movimentar-se em luta livre, Cadorin, campeão catarinense, contra o campeão gaúcho Portenho.

Por certo, será dos mais concorridos o acontecimento na vizinha cidade de Guaramirim.

TENIS DE VETERANOS

Interessante competição será desdobrada domingo em Itajaí promovida pela Sociedade Guarany. Será realizado um torneio entre tenistas veteranos. O Tênis Clube Boa Vista de Joinville estará presente.

CAMPEONATO ESTADUAL DE TENIS

Dia 1º de Julho será iniciado em Blumenau o Campeonato Estadual de Tênis Infanto-Juvenil. Os campeões representarão Santa Catarina no campeonato brasileiro. O Tênis Clube Boa Vista de Joinville estará presente.

Acervo: Biblioteca Pública SC - Hemeroteca Digital Catarinense

ÚLTIMA HORA! Tudo preparado para a realização, têrça-feira vindoura, da churrascada de confraternização promovida pela FORMAC (Pôrto Alegre) S.A., filial de Blumenau e a ter lugar em Rio do Sul. A referida churrascada tem por finalidade precípua, reunir Chefes do Executivo das comunas mais próximas à Capital do Fumo. Na oportunidade, como não poderia deixar de acontecer, serão apresentadas aos presentes uma série de atrações dignas dos maiores aplausos por parte de todos. Segundo conseguimos apurar, convite especial foi endereçado ao Prefeito blumenauense, Dr. Carlos Zadrozny, Presidente do Legislativo local, Dr. Bernardo Wolfgang Werner, srta. Uyara Gudrun Jathay, Miss Santa Catarina-1967 e várias outras personalidades de nosso e dos municípios vizinhos.

A Reportagem do Dia:

Blumenau Fadada a Ser Um Autêntico Núcleo de Cultura Não Sómente no Vale do Itajaí Mas Para Todo o Estado

Diversas revelações de grande importância foram feitas pelos edis locais durante a reunião de têrça-feira da Câmara de Vereadores — Blumenau vai ganhar uma Biblioteca Demonstrativa, que será a última palavra em técnica aplicada no setor — A iniciativa caberá ao Instituto Nacional do Livro — O Ministério da Educação e Cultura, por outro lado, poderá determinar a instalação no Município de uma Faculdade de Medicina — Posição e Oposição apoiam mensagens de congratulações aos defensores da idéia, e pedem da bancada federal barriga-verde defesa em tôrno de tais iniciativas

Foi das mais proveitosas a reunião de têrça-feira última da Câmara Municipal de Blumenau.

Assuntos de grande interêsse para a coletividade foram abordados naquela oportunidade, tendo os senhores edis apoiado iniciativas as mais diversas que dizem bem de perto a cultura de nossa gente.

BIBLIOTECA

Dentre os mais variados temas focalizados naquêle encontro dos legisladores locais, devemos por uma questão de ordem e de precedência abordar aquêle analizado pelo Professor e Historiador em nossa cidade de uma Biblioteca Demonstrativa, por parte de organismo subordinado ao Ministério de Educação e Cultura.

Com muita propriedade, o Diretor da Biblioteca Municipal "Dr Fritz Muller" se reportou ao comunicado recebido através do Deputado Romano Massignan, no sentido de que o Instituto Nacional do Livro, órgão do MEC, levantou nacionalmente 15 cidades nas quais pudessem ser implantados núcleos autênticos de consulta.

Disse da palestra que à seguir manteve com o Chefe do Executivo, Dr. Carlos Curt Zadrozny, enfatizando a necessidade de que contatos oficiais fôssem mantidos com tal organização, a fim de que a cidade de Blumenau, integrante de tal plano de cultura nacional, viesse realmente à ser premiada com tal iniciativa, num reconhecimento à cultura e a capacidade de trabalho de sua gente.

Teve o Orador palavras das mais elogiosas à ação do Chefe do Executivo, que durante sua viagem a Brasília e Guanabara, nos últimos dias, estêve pessoalmente com o Presidente do Instituto Nacional do Livro, com quem estudou as questões ligadas à tal planejamento federal.

Finalmente, dirigindo-se ao plenário reportou-se, embora de forma suscinta à tudo aquilo que de positivo poderá resultar da medida, pois a Biblioteca Demonstrativa contará além de outros setores operacionais, de sala de microfilmagem, laboratório de consulta, ala infantil com sua indispensável sala de recreação e arte, tudo conjugado em têrmos de sede própria, levantada pelo Govêrno Federal.

Ao final de sua intervenção, o Professor José Ferreira da Silva solicitou o envio de mensagem congratulatória e de agradecimentos ao Presidente do Instituto Nacional do Livro pela indicação de Blumenau como uma das 15 cidades brasileiras favorecidas pela iniciativa, bem como ao Deputado Federal Romano Massignan e ao Prefeito Zadrozny, pela ação decisiva emprestada para que tal fato venha à se concretizar em favor de uma população que pretende sempre se aprimorar em sua cultura, em favor de Santa Catarina.

FACULDADE

O segundo dos assuntos mais importantes focalizados na última reunião dos senhores Vereadores, foi aquêle ligado a telegrama expedido pelo Senador Celso Ramos ao Chefe do Executivo, afirmando que permitiu solicitar a inclusão no Estudo de Viabilidades do Ministério da Educação e Cultura, no que tange à implantação de novas Faculdades no País, a criação de uma Faculdade de Medicina em Blumenau.

O assunto, que por várias vêzes foi debatido entre o setor médico da Capital econômica do Estado, e que tem a defendê-lo uma Comissão especialmente para tal nomeada, mereceu acurada análise por parte do líder arenista, Vereador Edgar Muller, que à seguir solicitou de seus pares o envio do telegrama ao Senador barriga-verde, dizendo do quanto Blumenau se sente agradecida por sua ação.

Em apartes diversos, se fizeram ouvir sôbre questão de tal magnitude os senhores José Ferreira da Silva, Wilson Gomes Santhiago, Eugênio Brueckheimer e Nélson Tófano, todos apoiando o requerimento do líder governista, dois dos quais sugerindo que mensagens fôssem enviadas à outros parlamentares federais, dêles solicitando interferência no sentido da cristalização de tal movimento.

Estas revelações, feitas oficialmente por representantes nossos com assento à Câmara Municipal, trouxeram sem dúvida alguma um clima de regozijo e grandes esperanças para os blumenauenses, que se vem assim devidamente recompensados pelo seu incansável esfôrço em favor do progresso não apenas de seu município, de sua região ou Estado, mas igualmente de nosso País.

A presença democrática, mas atuante e reta dos representantes estaduais e federais que Blumenau conta na Assembléia, Câmara e Senado, hoje rende seus primeiros grandes frutos, que relacionados com a educação e cultura de uma gente dinâmica e progressista, almeja adquirir os foros legítimos de reconhecimento a sua cultura, à sua atividade.

Concretizados definitivamente tais informações, aliadas à instalação em Blumenau do Núcleo Pilôto de Administração Municipal, que nos tornará o modêlo dos Municípios nos Estados do Rio Grande do Sul, Paraná e Santa Catarina, estaremos então sim palmilhando os caminhos verdadeiros, abertos pelos nossos colonizadores, que anteviram o que viria à ser a Colônia de então, a cidade de hoje, o exemplo em que nos tornaremos no amanhã.

a Cidade DE BLUMENAU

Blumenau, 17 de junho de 1967

Direção: SOUZA FILHO
Diversos redatores

Sucursal de "A NOTICIA" S.A
Rua 15 de Novembro nº 600
Ed. Visconde de Maua, conj. 507
Fone: 1436 — BLUMENAU

Histórico das Festas Juninas do Amazona Esporte Clube

Desde há muitos anos, vem sendo realizadas as Festas Juninas do Amazona Esporte clube. Estes programas, muito bem elaborados, obedecem a uma sequência de fatos tradicionais do nosso Sertão. Podemos, portanto fazendo uma reminiscência lembrar na sequência, as cenas que já foram apresentadas ao público de Blumenau, frutos do grande esfôrço e imaginação do senhor José Henrique Pêra, incansável animador das mesmas.

Assim sendo, apresentamos aqui, um histórico do que já são apresentados neste bairro, nos últimos anos, fatos que se desenrolaram na Fazenda do Coronel Fulgêncio, sito no Arraial da Alegria (Empresa Industrial Garcia S.A.).

1 — Casamento da filha do Coronel Fulgêncio (Nhã Tica) com Nhô Bastião.

2 — O Batizado do Neto do Coronel Fulgêncio, filha de Nhã Tica.

3 — A Escolinha do Arraial da Alegria, comandada por Zé Barnabé.

4 — A chegada da Nova professora para a Escola do Arraial da Alegria.

5 — O Casamento do viúvo coronel (Nhô Gregório) que estava estudando no Rio de Janeiro.

6 — A chegada do filho do coronel (Nhô Gregório) que estava estudando no Rio de Janeiro.

7 — Eleição do prefeito, por ocasião da elevação do Arraial da Alegria a Município, com os candidatos: Mustafá Kalib e o comerciante Nhô Bastião.

8 — Partida de futebol no Arraial da Alegria, entre as raparigas do lugar e solteirões do Arraial do Arranca Tôco.

9 — Nova partida entre Tia Caetana e seus netos futebol Clube x Solteirões do Arraial do Quebra-Quebra.

10 — Fugindo as festividades do sertão, que sempre foram realizadas nos meses de junho este ano, em primeiro de maio, Dia do Trabalhador, José Pêra surprendeu a todos com uma muito bem elaborada festa indígena, a qual chegou a repercutir além das fronteiras de nosso estado, a qual teve uma assistência de aproximadamente dez mil pessoas. Tratou-se de um casamento indígena, o qual foi celebrado entre a filha do Cacique Cavalo Velóz (Raposa Prateada) — com o guerreiro Grande Trovão, vencedor das provas exigidas pelo Cacique da Tribu.

FESTA JUNINA DÊSTE ANO

O acontecimento a ser focalizado nos festejos deste ano é dos mais pitorescos. Depois de muito estudo, José Pêra elaborou um programa que será inédito em festas juninas:

O Coronel Fulgêncio mandou ao Rio de Janeiro 4 filhos seus para se formarem doutores. Após longos anos de expectativa e depois de gastar uma verdadeira fortuna, o coronel Fulgêncio, preparando-se para a recepção aos seus "já formados" filhos, organizou uma das maiores festanças do Arraial, com danças típicas do sertão, como sejam: Ratoeira, Salto de Bico, Maçarico, Quadrilha, etc. Convidou inclusive um casal de alemães residentes no Brasil, para os quais solicitou a apresentação de danças típicas do sertão da Alemanha. Os alemães aceitaram o convite do coronel e irão apresentar as danças do sertão alemão, as quais se constituirão na maior novidade de todas as festas juninas já realizadas em Blumenau, tudo isto para homenagearem os filhos do coronel.

Os filhos do coronel, após os cinco anos de estudos no Rio, voltaram transformados em verdadeiros "Plays-bois". Gastaram todo o dinheiro que lhes foram enviados em farras e malandragens, transformando-se em verdadeiros doutores de araque.

Durante todo o transcorrer da Festa haverá comes e bebes com fartura.

Não perca a oportunidade de assistir a maior e melhor elaborada festa junina do Vale do Itajaí, a 24 de junho no estádio da Emprêsa Industrial Garcia S.A.

EM TÓPICOS

Encontramos, na manhã de ontem, em companhia do ex-vereador Oswaldo Oilinger, o sr. Aleandro Dal Fovo, Prefeito Municipal de Ascurras. Conversamos ligeiramente com o ilustre ascurrense que nos afiançou estar o seu Município em grande fase de realizações. Afirmou-nos, também, que nos próximos meses deverão ser iniciadas novas grandes obras para o maior desenvolvimento de Ascurra, hoje considerada a Capital do Arroz, do Vale do Itajaí.

Tudo pronto para a realização dos festejos juninos programados pela Associação de Pais e Mestres do Colégio Sagrada Família. Uma fogueira com 10 metros de altura será acêsa na noite de hoje, coroando aquele acontecimento. A parte do churrasco estará à cargo de vários membros da colonia gaúcha radicada em nossa cidade. Outra atração, que vem sendo aguardada com desusado interêsse, é a estréia dos "Sing-out Blumenauense". Ao que fomos informados os jovens artistas locais estão bem ensaiados e deverão se constituir numa das mais grata revelação artísticas de Blumenau, dos últimos tempos.

Passou por Blumenau, na manhã de ontem, o superintendente da SUNAB que realiza uma visita de inspeção ao nosso Estado. Entrevistado por uma emissôra local afirmou que a SUNAB está envidando todos os seus esforços com vistas a estatização dos preços e melhores condições aquisitiva aos brasileiros.

Nôvo estabelecimento comercial está em vias de ser inaugurado em nossa cidade. Na parte fronteira ao Edifício Visconde Mauá, ao lado do terreno baldio da rua 15 de Novembro com Mal. Floriano, em fase de acabamento, a Loja Singer.

E por falarmos em nôvo estabelecimento, já está funcionando o "Bola Branca", na rua João Pessoa com Marechal Deodoro. A especialidade da casa: petiscos marítimos.

As várias obras que vinham sendo executadas pela Municipalidade, com o tempo chuvoso que vinha se fazendo sentir no Vale do Itajaí, foram pràticamente postas de lado. A de defesa da margem do Itajaí-Açú, porém, continuou em ritmo normal, principalmente no que dizia respeito aos trabalhos de transporte de pedras e outros materiais. .

O Restaurante da FAMOSC voltou a funcionar. É a boa nova aguardada pelos blumenauenses, sequiosos de um local aprazível onde pudessem fazer as suas refeições. Quinta-feira à noite, um grupo de jornalistas acompanhados de amigos e do vereador Alfonso de Oliveira, estiveram saboreando uma suculenta tainha recheada ao modo do mestre cuca música moderna, Moacir e Seu Conjunto.

ABC...

★

A nossa cidade amanheceu triste Tristes estamos todos. E isto em virtude de uma lamentável ocorrência sucedida na madrugada desta data. Ocorrência que vem negar tudo aquilo que dissemos até então, de coletividade culturalmente bem formada. Há uma dissonância nisto tudo. Há um erro grave a ser sanado. Há uma tara a ser curada.

Pessoa ou pessoas gravemente doentes, pelo menos psicológicamente, conseguiram penetrar no interior da nossa Biblioteca Pública Municipal, — um dos maiores patrimônios culturais de Blumenau, praticando, no seu interior, atos do maior vandalismo possível.

Daí a tristeza e a amargura que nos acabrunha e magoa. Daí a revolta popular. Daí a falta de confiança em dias melhores. Não se justifica, de maneira alguma, que em pleno século vinte, numa cidade como Blumenau, onde a cultura da história é uma constante, vivam elementos capazes de um ato dêsse. É inconcebível que isto tenha acontecido.

★

Blumenau e blumenauenses sentem-se revoltados. Não podemos simplesmente aceitar o fato. Não podemos entender o vandalismo da ação desequilibrada de pessoa ou pessoas mentalmente doentes. Não podemos, de maneira alguma, justificarmos a ocorrência.

Anteriormente foi a Igreja de São Paulo Apóstolo a violada.

Naquele soberbo templo, motivo de orgulho para todos nós e um verdadeiro cartão postal blumenauenses, pessoas ou pessoas, possivelmente o mesmo ou os mesmos, adentraram na sacristia e profanaram de maneira mais vil tudo o que ali havia.

Ainda não havíamos nos recuperado totalmente do choque que aquela ocorrência causara-nos. Não haviamos, ainda, voltado a nós do impacto negativo daquele ato. E logo temos uma segunda ocorrência. Dessa feita contra o patrimônio cultural de nossa terra e de nossa gente.

★

Com ocorrência verificada na madrugada de hoje, quando elementos da mais alta periculosidade, indignos mesmos de viverem entre gente civilizada, atingimos uma situação insustentável que precisa ter paradeiro. Medidas urgentes precisam ser tomadas com o intuito de serem salvaguardados os altos interesses patrimoniais históricos, culturais, sociais e religiosos de Blumenau.

Confiamos na ação da justiça. Acreditamos em nossas autoridades. Temos confiança e certeza de que elas tudo farão para elucidarem este triste mistério que nos envergonha que nos entristece e nos causa pejo.

É um crime dos mais condenáveis que se praticou contra uma entidade igual a nossa Biblioteca; igualmente o praticado contra a nossa Igreja Matriz. E os criminosos precisam ser punidos.

COLUNA RELIGIOSA

Paróquia S. Paulo Apóstolo

Horário das Santas Missas os domingos às 6, 7, 8, 9, 10 e 19 horas.

nos dias uteis às 6,30, 7 e 19 horas.

Expediente Paroquial:

Casamentos: dias uteis das 8,30 as 11 horas — das 13 às 15 horas.

Batizados: dias uteis: das 9 às 10,30 horas — e das 15 às 16,30 horas — aos domingos: só às 11 horas.

Aos domingos é favor fazer o registro uma hora antes.

Cultos na Comunidade Evangélica de Blumenau (Centro)

Aos domingos às 8 e 9 horas em Alemão e Português.

Igreja Sociedade Ciência Cristã

Sede Própria - Beco Indaial

Aos domingos — Cultos Divinos e Escolas Dominicais — às 9,00 horas.

Cada 2º, 4º e 5º domingo do mês em alemão; Sala de leitura Bíblicas — Rua Angelo Dias 98 centro) — Está aberta todas às segundas, quartas e sextas-feiras das 15 às 17 hrs.

Igreja Evangélica Assembléia de Deus

Sede Própria rua S. Paulo, 890

Horário dos Cultos:

As quintas-feiras e aos domingos, às 19,30 horas — Aos domingos, às 9,30 — Escola dominical — Aos sábados, das 13,30 às 14,30 horas — A Voz Evangélica da Assembléia de Deus, em português e alemão, pela Rádio Clube e Difusora de Blumenau.

Igreja Adventista do Sétimo Dia

Sede Própria: Rua Alvin Schrader, 125

Horário dos Cultos:

Aos sábados das 9 às 11 horas — Escola Sabatina — Domingos às 20 horas — Culto de pregações do Evangelho - quartas feiras — Culto de Oração às 20 horas — Aos domingos às 18,30 horas "A Voz da Profecia", pela PRC 4 — Rádio Clube de Blumenau.

Igreja Presbiteriana de Blumenau

Sede Própria — Rua República Argentina, 431.

Horário dos Serviços Religiosos:

As quartas-feiras, sábados e aos domingos às 19,30 horas. Aos domingos, das 9 às 10,30 horas — Escola Dominical e das 10,30 às 11,15 horas - Pregação do Evangelho.

"A Hora Presbiteriana", aos sábados às 20,00 horas, pela Rádio Alvorada desta cidade.

Igreja Irmãos Menonitas

Rua Itapiranga, 249 - Velha

Horário e dias dos cultos:

Aos domingos das 9 às 10 hs — Escola Dominical em português e alemão — e das 10 às 11 horas Culto Público em lingua alemã.

As quartas feiras às 20 horas, Culto de Oração e Estudos Bíblicos.

Ouçam pela Rádio Difusora de Blumenau aos domingos às 13 horas, Bênção Dominical — em português e alemão.

Caixa Postal 516 — Blumenau

Primeira Igreja Batista Blumenau

Sede Própria: Rua Chile (Ponta Aguda)

Horário dos Cultos:

As quintas feiras e aos domingos às 20 horas — Aos domingos às 9,30 horas - Escola Dominical.

Congregação Cristã no Brasil

Rua Carlos Rischbieter — (Próximo aos trilhos) - Praça Victor Konder.

Horário dos Cultos Públicos

Tôdas as quartas-feiras, sabados e aos domingos às 19,30 horas.

Igreja Evangélica Pentecostal "O Brasil para Cristo"

Rua São Paulo, 1081 (mediações Nelsa).

Horário dos Cultos:

As quintas feiras e aos sabados, às 19,30 horas.

Aos domingos, às 16 e 19,30 horas.

Centro Espírita

Rua Joaçaba Nº 39 e Beco Tubarão s/nº. (Próximo ao Hospital Santa Catarina)

As Segundas e Sextas feiras às 20 horas — Secções de Estudos — Privados. As Têrças, Quintas feiras e Sabados: às 15,30 horas, caridade Centro à Rua Joaçaba.

As Quartas feiras — às 17 horas — Caridade (Beco Tubarão) e às 20 horas (Centro à Rua Joaçaba) Palestras Evangélicas.

Aos domingos às 9 horas. Aula Evangélica para crianças — Rua Joaçaba, 39.

TIRO DE META

O ponteiro esquerdo Vicente que esteve em testes no Palmeiras E.C., acertou sua situação com o Clube Atlético Paranaense, da capital do Paraná. Vicente apesar de ser um bom jogador, não agradou aos dirigentes "Piriquitos", — tendo viajado para a cidade Sorriso. Agora, nos vem a notícia de que Vicente acertou com o rubro negro da baixada da Rua Buenos Aires.

Nem Palmeiras e nem Olímpico treinaram coletivamente na tarde da terça-feira que passou, preparando-se para os próximos compromissos. Devido ao mau tempo reinante, os dois planteis fizeram apenas treinamento físico.

O Conselho Regional de Desportos, de agora em diante somente registrará contratos de atletas profissionais até sexta feira, no momento da reunião semanal, que ocorre as sextas feiras à noite. A decisão foi tomada em plenário, tendo em vista os abusos cometidos por clubes de todo o interior, que já chegaram a registrar atletas aos domingos pela manhã.

Segundo declarações do sr. Arnoldo Zimmermann, presidente do C.A. Tupi de Gaspar, aquela agremiação, participará do torneio João Alfredo Rebelo. Ficam desmentidas assim, quaisquer boatos em contrário.

Antes do senhor Osni Mello viajar para a Guanabara - êle escalou os juizes que apitarão amanhã pelo Campeonato Catarinense. Palmeiras x Ferroviário, que será jogado em Blumenau, terá como dirigente o senhor Iolando Rodrigues da FCF — Hercilio Luz x G.E. Olímpico, será apitado por Acácio Vilaim de Criciuma.

Nos treinos coletivos do Palmeiras da próxima semana, estará em ação o atacante Ivan orlundo do futebol do Sul do Estado. Se Ivan agradar poderá ser contratado.

Para o compromisso contra Hercilio Luz, o G.E. Olímpico viajará logo depois do almoço para Tubarão. Compromisso dos mais dificeis para o elenco comandado por Adouci Vidal, que não está sendo muito feliz, neste início de Certame, apesar de ter apenas dois pontos perdidos. Mas, tudo dará certo, dizem os torcedores — Grenás — Fazemos votos para que isto realmente aconteça.

BLUMENAUENSE !

Assine e anuncie em "A NOTICIA", o matutino de maior circulação no Estado.

Maiores informações poderão ser obtidas com SOUZA FILHO, pelo fone 1436 na parte da tarde.

"A NOTÍCIA"

Está à venda no XERIF'S BAR (ponto de ônibus das Emprêsas Reunidas) e na LIVRARIA BEHR, em São Bento do Sul.

"A NOTÍCIA"

ESTA A VENDA EM TODAS AS BANCAS DE FLORIANOPOLIS

Expresso Massarandubense

Linha de JOINVILLE a MASSARANDUBA
Partida de Joinville às 9,15 - 14 e 15 horas;
de Massaranduba para Blumenau, com partida às 6,30 - 10,30 e 16,30 horas.
Agência: RUA 9 DE MARÇO, 372
(ao lado do Café Expresso)

Diretoria da Fazenda AVISO

A Diretoria da Fazenda, vem por intermédio deste orgão de divulgação chamar a atenção dos senhores contribuintes cujos pré-nomes comecem com a letra "B" e "C", e que ainda não receberam seus talões do Impôsto Sôbre Propriedade Urbana, para que compareçam a Diretoria da Fazenda, a fim de efetuar o pagamento do referido Impôsto.

Alertamos ainda, que os referidos nomes estão sendo publicados no Boletim Oficial do Município de Blumenau.

A BERLINETA, é Uma Bicicleta de Características Internacionais! Sucesso Absoluto em Tôda a Europa! Vá Vê-la de Perto em HERMES MACEDO, o Quartel General Das Bicicletas, e Aproveite um Dos Muitos Planos Oferecidos pelas LOJAS FAMOSAS! --- APENAS NCR$ 7,00 DE ENTRADA!

Acervo: Biblioteca Pública SC - Hemeroteca Digital Catarinense

Silvestre Péricles Provoca Com Acinte o Deputado Oséas Cardoso

A Notícia

ANO XLIV -- Joinville, Sábado, 17 de junho de 1967 - Nr. 10.127

Arão Tito de Sousa

A infausta notícia do falecimento de Arão Tito de Souza trouxe-nos profundo pesar. Aconfecesse ela em circunstâncias mais amenas e ainda assim todos nós, como Joinville inteira, acreditamos, sentiria imensamente a partida para o além de um grande e bondoso amigo, cujos ideais maravilhosos foram tolhidos, em grande parte, pela permanência por muito tempo ao leito, convalescendo de perfinaz moléstia.

Entretanto, mesmo tendo sido esta enfermidade a causa que o roubou ao convívio de seus incontáveis amigos, não podemos nos conformar com o modo violento e inesperado das condições de sua morte. Ele encheu de satisfação por longo espaço de tempo, milhares e milhares de leitores, tanto como cronista esportivo, como cronista social: tanto em "A Notícia" como no "Jornal de Joinville". Nunca faltaram a Arão Tito de Sousa os mais rasgados elogios pelo seu estilo todo próprio e pela sua maneira peculiar de se espressar, quer em suas crônicas mais leves, quer nos seus comentários mais sérios. Ele, enquanto se manteve na ativa das lides jornalísticas — donde sòmente saiu em razão da necessidade de cuidar melhor de sua saúde — sempre teve um vasto círculo de amigos, todos, sem distinção, seus sinceros admiradores.

É até mesmo desnecessária a afirmação dos fatos que estamos citando. Eles são do domínio público nesta Joinville, onde tôda a pessoa de bom-gôsto tomou conhecimento bem aproximado do que foi profissionalmente Arão Tito de Sousa. Todavia, muito embora tenha em tanto contribuído para o deleite de milhares de joinvilenses, com suas crônicas sôbre a sociedade ou com seus fundados artigos sôbre as lides esportivas, apesar de tudo isso, Arão Tito de Sousa morreu no abandono; lamentàvelmente só, após lhe terem sido fechados, totalmente, os dois nosocômios desta cidade, cujo progresso teve a boa parcela de ajuda e impulso dados pelo nosso homenageado. Ele que, através de apoio a companhas beneficentes, as mais diversas, contribuiu para que muitos miseráveis não tivessem o miserável fim que o destino, cruelmente, culminou por lhe reservar: uma morte como um simples e indesejável indigente.

E tremendamente chocante essa verdade e não conseguimos aliar com ela, sentindo realmente a mesma dor que sentem os familiares de Arão Tito de Sousa aos quais apresentamos as nossas mais profundas condolências, lamentando mais ainda terem-no perdido, ao menos ofertar-lhe a tempo, uma coroa de flôres.

Arão Tito de Sousa nasceu em São José, neste Estado, no dia 4 de janeiro de 1933. Após vários anos de permanência na Capital do Estado, onde trabalhou por muito tempo como escriturário em diversas emprêsas, radicou-se em Joinville com sua família. Estudioso e persistente, ingressou no jornalismo esportivo, passando depois às crônicas sociais, sendo sempre muito apreciado.

Fundador da Associação dos Cronistas Esportivos de Joinville, onde ocupou a Secretaria-Geral no ano de 1957. Alguns dos seus artigos, mòrmente os esportivos, chegaram a ter repercussão das mais elogiáveis nos grandes centros do Brasil: Rio de Janeiro e São Paulo. Sua vida doentia, entretanto, fê-lo recolher-se à inatividade, ainda em pleno vigor de sua mocidade, culminando com o seu falecimento nestas tristes circunstâncias, com apenas 34 anos de idade.

Arroz ao Microscópio

DEPOIS DE MAIS DE 250.000 ENXERTIAS feitas à mão, entre muitas variedades de arroz asiático, os cientistas internacionais conseguiram obter sementes híbridas que poderão dobrar a produção de arroz do Extremo Oriente. Essa vasta experiência agrícola está sendo realizada em Cuttack, na Índia, por vários governos asiáticos, com a assistência técnica da Organização de Alimentação e Agricultura (FAO), entidade especializada das Nações Unidas. Os cientistas e técnicos de Cuttack, como o que aparece na gravura, no ato de examinar ao microscópio alguns híbridos de arroz, trabalharam com oito variedades japonesas e 33 de dez outras procedências, na Ásia oriental e meridional. Esclarece a FAO que o arroz é o alimento básico de mais de metade da população do mundo.

CAO KY QUER MAIS SOLDADOS DOS EE.UU.

SAIGON, 16 (UPI) — Alegando que as fôrças comunistas do Vietname estão aumentando, o "Premier" Cao Ky pediu que os Estados Unidos enviem mais 140 mil soldados ao sudeste asiático.

SAIGON, 16 (UPI) — Porta-voz militar norte-americano declarou hoje que 158 guerrilheiros do vietcong morreram em diversos combates em locais do território sul-vietnamita, nas últimas horas.

SGJ 1858

PROMOÇÕES DA SOCIEDADE GINÁSTICA

HOJE ----- Tradicional Baile Caipira -- Prêmios para os melhores trajes típicos -- Banda Treml de São Bento do Sul. --- Venda de mesas a partir do dia 16.

2 DE SETEMBRO -- 1º Baile do Chopp. -- AGUARDEM !

Corregedor da Câmara Não Consegue Desarmar os Parlamentares na Câmara

Brasília, 16 (Transpress) — Falando na Câmara, o deputado alagoano Oséas Cardoso declarou que não podia proferir seu discurso, dado à emoção de que estava preso, pois continua sendo afrontosamente provocado "pelo covarde assassino de meu pai (Silvestre Péricles), que anda ostensivamente armado nesta casa num desrespeito ao Poder Legislativo. Venho evitando o encontro com êle. Faço em sinal de profundo respeito a esta casa. De modo, que aqui fica encerrado o assunto e há de ser o que Deus quizer".

ARMAS CONTINUAM

Oséas vem sendo acompanhado rigorosamente pelo serviço de segurança da Câmara. A mesa da Câmara requisitou agentes da polícia civil, a fim de ajudar o esquema de segurança da casa. Enquanto isso os deputados continuam acintosamente não respeitando as instruções para não portarem armas no recinto da Câmara. Ontem o único deputado que entregou sua arma na portaria foi o representante carioca Breno Silveira.

SITUAÇÃO DIFICIL

BRASÍLIA, 16 (UPI) — O Deputado João Herculino disse que a Câmara só tem um caminho a seguir no episódio Nélson e Souto. Ou faz cumprir o regimento, cassando os mandatos dos dois, ou não terá moral para tomar qualquer outra atitude. O Corregedor Getúlio Moura, incumbido de cumprir a decisão da mesa da Câmara quanto ao desarmamento dos deputados, confessou seu fracasso. Ninguém quer atender os apelos da presidência. A convenção do M.D.B. teve de ser interrompida ontem por alguns instantes, porque o convencional Silvestre Péricles se negou a entregar o seu revólver.

CONVIDADO A SAIR

Os senadores Aurélio Viana e Mário Martins impediram que o ex-senador fôsse desarmado, mas conseguiram convencê-lo de retirar-se do edifício do Congresso. O presidente da comissão de inquérito Deputado Aroldo Carvalho, — disse que sòmente fôsse desarmado, mas conseguiram convencê-lo de retirar-se do edifício do Congresso. O presidente da comissão de inquérito Deputado Aroldo Carvalho, — disse que sòmente segunda ou têrça-feira Souto Maior será ouvido no hospital, face às recomendações médicas, contrárias a que se fizesse o interrogatório hoje. Enquanto isso Nélson encontra-se calmamente no Rio.

AUMENTOU A TENSÃO

BRASÍLIA, 16 (UPI) — Elementos da DOPS, em Brasília, acompanham os movimentos do Deputado Oséas Cardoso e do ex-senador Silvestre Péricles. É que aumentou a tensão provocada pela possibilidade de um desfêcho violento entre os dois. E a medida policial visa evitar êste dito encontro.

Levantamento vai verificar condições de vida no Brasil

Uma pesquisa que verificará as condições de vida das famílias brasileiras, especialmente no que se refere ao consumo de bens e serviços, e níveis de vida, será feita pela Divisão de Índices de Preços do Departamento Nacional de Trabalho, que está fazendo um apêlo às donas de casa, para que colaborem.

A pesquisa será feita pelo sistema de amostragem e deverão ser ouvidas em todo o país 14 mil famílias sendo 820 na Guanabara e 2.440 em S. Paulo. Os formulários já estão sendo distribuídos pelas Delegacias Regionais do Trabalho e agências do IBGE.

O senhor Floriano Ribeiro d Figueiredo, diretor da Divisão de índices de Preços, destacou que se trata de pesquisa de grande importância, idêntica às que tem sido realizadas em vários países, indispensável para estudos de natureza, econômica e social, necessário ao planejamento das atividades de vários setores da vida nacional.

O trabalho mostrará com maior posição a cariação do custo de vida em todo o país, pois refletirá os hábitos de consumo do povo brasileiro.

Tribo de Caiapós Atacou Vila de Cachimbo (Estado do Pará)

FAB TOMA PROVIDÊNCIAS PARA PROTEGER A POPULAÇÃO

Brasília, 16 (UPI) — Índios da tribo dos Caiapós atacaram ontem a Vila de Cachimbo, no interior do Estado do Pará. Segundo o SPI, trezentos silvícolas estão hostilizando a pequena Vila e os 18 militares da guarnição da FAB. A zona aérea de Brasília enviou vários aviões para o local, com medicamentos, médicos, enfermeiras e alimentos, para pacificação dos índios.

ATAQUE CONFIRMADO

RIO, 16 (UPI) — As autoridades da Aeronáutica confirmaram o ataque dos índios Caiapós ao destacamento de Cachimbo, em plena selva amazônica. As mesmas fontes revelam que não há mortos e que a situação está perfeitamente controlada. Um avião com reforços já seguiu para o local.

AVIÃO PERDIDO

RIO, 16 (UPI) — O Serviço de Busca e Salvamento da F.A.B. está mobilizado para a localização de um avião C-47, número 2.068, que desapareceu minutos depois de levantar vôo de Jacareacanga, no Pará. O aparêlho transportava um contingente de praças de Belém para a região de Cachimbo, onde zonas povoadas foram invadidas pelos índios.

BUSCAS CONTINUAM

RIO, 16 (UPI) — O Serviço de Busca e Salvamento da F.A.B. continua mobilizado para localizar o avião C-47 que se dirigia para a região de Cachimbo. O avião transportava um contingente de tropas do Rio para o Pará e deixou de se comunicar com a base de Belém, depois de ter levantado vôo em Jacareacanga. O contingente militar tinha como missão proteger as povoações das regiões de Cachimbo, que foram invadidas pelos índios Caiapós.

SOCORRO ENVIADO

RIO, 16 (UPI) — Continua desaparecido um DC-3 da F.A.B., com quatro militares a bordo, que levantou vôo de Jacareacanga com destino a Cachimbo. O avião está tripulado pelos tenentes Nogueira e Silva e pelos sargentos Botelho e Goudinho. Para auxiliar as buscas seguiu hoje de São Paulo à região amazônica um "Albatroz", da quarta Zona Aérea de São Paulo.

Tarso...

(Continuação da 1ª pag.)

las ruas centrais de Santos. O motivo principal do movimento foi a expulsão, pelo diretor do Ginásio Estadual de Santos de 60 alunos, que ignorando a ordem taxativa, compareceram às aulas sem uniformes e de cabelos compridos.

TERMINOU MAL

RIO, 16 (Transpress) - Durante o encontro de volibol entre alunas do Colégio Pedro II e "Malet Soares", que se realizava no ginásio do Grajaú Tênis Clube, numerosos estudantes começaram a jogar bombinhas de São João e que provocou intervenção de vários PM. Estabeleceu-se, então luta e o Soldado Edson Silva, procurando defender-se deu três tiros, saindo feridos seis estudantes.

REGISTRO POLICIAL:

Falta de Socorro Médico Levou Conhecido Cidadão à Sepultura

Após Grave Crise Pulmonar, Faleceu em Lamentáveis Circunstâncias o ex-Cronista Social e Esportivo Arão Tito de Sousa

A polícia local está às voltas, desde a noite de quinta-feira última, com um problema bastante delicado, cuja conseqüência maior é traduzida pela morte de um conhecido cidadão, largamente relacionado nos meios sociais e esportivos de Joinville — Arão Tito de Souza — que veio a falecer em circunstâncias das mais lamentáveis e dolorosas, após lhe ter sido negado socorro médico no Hospital Municipal "São José".

Arão Tito de Sousa

Uma História Chocante

Em contato com a D.R.P. nossa reportagem colheu os informes sôbre esta história por demais chocante. Soubemos que, cêrca das 21:30 oras de quinta feira, o Sr. João Donato da Luz, proprietário do Bar e Dormitório "Expresso", sito na Rua Nove de Março, contratou um táxi para uma corrida de urgência ao Hospital "São José", a fim de que fôsse prestado o devido socorro médico ao seu cliente, Sr. Arão Tito de Sousa, que fôra acometido de uma forte convulsão-pulmonar.

No nosocômio municipal, onde chegou por volta das 21:40 horas, o Sr. João Donato não conseguiu o internamento do moribundo como era de se esperar, tendo-lhe sido comunicado pela enfermeira de plantão que não havia lugar, de nada adiantando a insistência do Sr. Donato, nem mesmo quando afirmou que o doente estava à beira da morte. Diante disso, tentou o já apavorado homem, a Casa de Saúde "Dona Helena" para onde rumou às pressas. Lá chegando repetiu-se a cena, com a recusa de atendimento ao infeliz Sr. Arão Tito de Sousa. Não se conformou o Sr. Donato e insistiu para que, pelo menos, fôsse providenciada a presença urgente de um médico àquela casa, para tomar conhecimento da situação. Conseguiu que ao local chegasse o Dr. Nélson Wendel, que, ao examinar o paciente, constatou a sua morte, minutos antes das 22 horas, em consequência da crise que sofrera.

Contato Com a Polícia

Com o cadáver a bordo do táxi que havia contratado, onde aliás, se deu o passamento do doente, o Sr. João Donato da Luz resolveu rumar diretamente à polícia, onde relatou tôda a história, a fim de que fôssem tomadas as providências cabíveis.

A D.R.P., em ato contínuo, ordenou que o corpo de Arão de Sousa fôsse recolhido ao necrotério do Hospital "São José", providenciando na mesma noite, sempre com o prestimoso auxílio do Sr. João Donato da Luz, a comunicação à família do morto, dêste brusco epílogo de sua vida.

A polícia está apurando os fatos para que sejam adotadas tôdas as medidas de esclarecimento do fato.

Enterrado Ontem

Entrando em contato com o Sr. João Donato da Luz, obtivemos a confirmação do que descrevemos acima, sabendo também que o sepultamento de Arão Tito de Sousa deu-se ontem, às 10 horas, no Cemitério Municipal, providenciado que foi pela Prefeitura Municipal, com a saída do féretro do necrotério do Hospital "São José".

Torne seus produtos conhecidos em todo o Estado anunciando nêste matutino

Outras Ocorrências

Furto Num Rancho

Um fogareiro, um rádio-de-mesa (para pilha e bateria, com quatro faixas de ondas) e um despertador, representam o produto do furto praticado num rancho onde mora, na rua Jerônimo Coelho (fundos), s/nº., o Sr Francisco Zauvila. A ação dos gatunos foi comunicada ontem à D.R.P. para as providências devidas.

Planta Mas Não Colhe

Cansado de plantar e se ver lesado por terceiros, com constantes furtos de legumes de sua roça, o Sr. Ervino Carlos Schulz, residente na Rua Plácido Olímpio de Oliveira resolveu comparecer à D.R.P. e informar a irregularidade, dizendo que ùltimamente tem sido furtada a sua horta em grande quantidade de verduras. A polícia está procurando descobrir quem é o "vegetariano" ladrão.

Conto do Vigário

O Sr. Arno Geraldo é proprietário de uma casa comercial na Rua D. Francisca. Ontem compareceu à D.R.P. a fim de comunicar que o indivíduo Humberto Machado que é "beberrão" costumeiro, estêve no seu estabelecimento comercial quinta-feira, bebendo bastante e comprando algumas mercadorias que deixou sôbre o balcão, dizendo que precisava sair por uns instantes e que voltava logo a seguir para pegar a compra e liquidar a despêsa. Saiu, de fato, mas não voltou mais, procedimento que se sabe ser do seu hábito há bastante tempo. A D.R.P. registrou a ocorrência e já intimou o "mau pagador" para prestar esclarecimentos.

Acidente na Rua Dr. João Colin

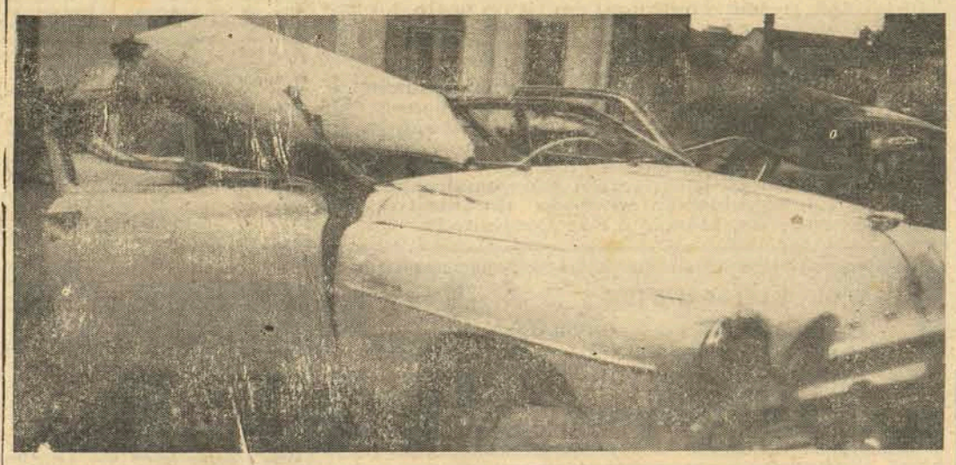

Eis o estado em que ficou a camioneta Dodge, ano 1951, placa .... 11-28-45, de Joinville, ao chocar-se contra o caminhão Fargo, ano 1951, placa 50-07-08, de Florianópolis. O acidente deu-se ontem pela manhã, por volta das 8:30 horas, na Rua Dr. João Colin, esquina com Rua Araranguá. A camioneta transitava em direção ao centro da cidade, indo o caminhão em sentido contrário. Na altura da Rua Araranguá, o caminhão dobrou bruscamente à esquerda, visando entrar naquela via pública, interceptando a passagem da camionete que, em conseqüência, chocou-se violentamente contra o pesado veículo. Felizmente não houve vítimas fatais, apesar do fortíssimo impacto. Apenas alguns ferimentos, nenhum de natureza muito grave, sofreram os passageiros da camioneta, que viajavam em número de meia-dúzia. Os dois veículos tinham ao volante os seus proprietários. Na camionete o Sr. Wendelin Valeriano Costa, brasileiro, casado, 30 anos, residente nesta cidade. No caminhão (que não sofreu senão alguns pequenos amassões), o Sr. Edeoli Sousa, brasileiro, casado, 40 anos, residente na Rua Nossa Senhora das Graças, em Florianópolis. Representando a Guarda Municipal de Trânsito estêve no local o guarda Ari de Sousa Coelho, que tomou as providências ao caso.

Noticiário Internacional

"MARINER 5º" PROSSEGUE

PASSADENA, 16 (UPI) — Há pouco menos de três milhões e duzentos mil quilômetros de Vênus, a nave espacial norte-americana "Mariner Quinto" viaja normalmente, sem qualquer problema. A estrela Canopos serve de guia à nave e sua tela de captação está dirigida para o Sol, a fim de obter energia.

PRESIDENTE ADVERTE

BOGOTÁ, 16 (UPI) — O Presidente da Colômbia advertiu que o seu Govêrno não permitirá que se retorne aos tempos em que os perturbadores se apoderavam das classes universitárias para criar a intranquilidade. O mandatário falou à nação através do rádio e televisão, a propósito dos distúrbios estudantis provocados pela alta da tarifa dos transportes urbanos, decretada pelo Govêrno Colombiano.

SATÉLITE SOVIÉTICO

MOSCOU, 16 (UPI) — A União Soviética colocou hoje em órbita da Terra mais um satélite da série Cosmos. O veículo está completando voltas ao redor do planeta, a cada 92 minutos e 9 segundos.

PESQUEIROS APÓIAM

LIMA, 16 (UPI) — Sete países pesqueiros da Associação Latino-Americana de Livre Comércio apoiaram a jurisdição do Peru Chile e Equador sôbre as duzentas milhas do mar territorial. Na última reunião da Associação Latino-Americana de Livre Comércio os delegados do Brasil, Argentina, Chile, Equador, México, Venezuela e Peru aprovaram a moção apresentada pelo delegado peruano Enrique Monclea, na qual se expressa a anexação da declaração emitida a respeito pelos três citados países.

IMPORTANTE CONFERÊNCIA

WASHINGTON, 16 (UPI) — O Conselho da Organização dos Estados Americanos convocou, por unanimidade, a Conferência de Ministros do Exterior para examinar as acusações da Venezuela contra o govêrno de Cuba. A reunião será realizada na sede União Panamericana Partor, na próxima segunda-feira. A agenda da reunião será o preâmbulo das acusações da Venezuela contra Cuba, com modificações propostas pelo México.

NOTA DE FALECIMENTO

Faleceu ontem às 17 horas no Hospital São José o sr. Gustavo Schossland, com 73 anos de idade.

O extinto era largamente conhecido em nossa cidade e deixa viúva a sra. Amanda Schossland e os filhos Heinz Günther e Ruth além de 4 netos.

A Família enlutada convida amigos e parentes para assistirem aos atos de encomendação e sepultamento daquele ente querido.

O féretro sairá hoje às 15:30 da sua residência à Avenida Getúlio Vargas para o Cemitério Municipal.

Antecipa agradecimentos.

Acervo: Biblioteca Pública SC - Hemeroteca Digital Catarinense