A Notícia

ANO XLIV ---- JOINVILLE, SEXTA-FEIRA, 26 DE MAIO DE 1967 --- NÚMERO 10.108

Querem Mediação do Brasil

RIO, 25 (Transpress) — O Chanceler Magalhães Pinto instruiu o Embaixador Sette Câmara, titular brasileiro no Conselho de egurança da ONU, para conseguir a pacificação da crise no Oriente-Médio. Sette Câmara, que gozaria férias nos próximos dias teve seu pedido cancelado em face da situação. Por outro lado, em Brasília, os deputados federais Cunha Bueno, Paulo Abreu e Joaquim Léri, todos de São Paulo, fizeram apelos veementes na Câmara, sugerindo a atuação do Brasil como mediador na crise entre a RAU e Israel.

Quase Não Comemos Carne

RIO, 25 (UPI) — O brasileiro consome 24 quilos de carne bovina por ano, de acôrdo com levantamento feito pela FAO sôbre o consumo de carne "per capita", em dezenas de nações. O consumo "per capita" do Brasil é menor do que o de quase todos os países da América-Latina, com excessão do Equador que é 22 quilos e da Bolívia, 17 quilos. O maior consumo "per capita" do mundo pertence ao Uruguai, com 117 quilos, secundado pela Argentina com 79, EE.UU. com 72, Canadá com 64, Inglaterra com 60 e França com 54.

Choque Armado Ontem em Gaza Entre Tropas Egípcias e Israelitas

Na Faixa de Gaza, na Madrugada de Ontem, Patrulhas Árabes e Israelitas Efetuaram as Primeiras Escaramuças do Conflito Iminente

CAIRI, 25 (UPI) — O mais sério sintoma de guerra no Oriente-Médio foi observado hoje, quando um porta-voz militar da RAU anunciou que houve trocas de tiros na Faixa de Gaza entre tropas do exército de libertação da Palestina e patrulhas de Israel. Informou ainda que tropas de Israel tentaram infiltrar-se através da fronteira.

O CHOQUE DAS PATRULHAS

CAIRO, 25 (UPI) — As primeiras escaramuças já se registraram na fronteira egípcio-israelense. Um choque entre unidades palestinas e patrulhas de Israel ocorreu na madrugada de hoje, no setor de Gaza, segundo comunicado da Agencia Egípcia do Oriente-Médio.-

OS CHINESES SOLIDARIOS

PEQUIM, 25 (UPI) — Os 700 milhões de chineses estão ao lado dos árabes e os apóiam sem reservas na luta justa que encetam contra os planos agressivos do imperialismo norte-americano de Israel. Afirmou hoje o "Jornal do Povo", editado em Pequim. Ao mesmo tempo êste jornal lançou um duro ataque contra a União Soviética, a quem acusa de estar de acôrdo com os Estados Unidos para afogar a luta dos povos árabes contra o imperialismo. Finalmente o jornal chinês afirma que o Secretário Geral da ONU, Senhor U Thant, atua a serviço do imperialismo norte-americano na atual crise no Oriente-Médio.-

MOBILIZAÇAO DA RAU

CAIRO, 25 (UPI) — A República Árabe Unida mobilizou ontem tôdas as suas forças militares, intensificando os preparativos para um possível choque com Israel. Um porta-voz árabe informou que o conflito poderá eclodir a qualquer momento. A ordem de mobilização dada pelo vice-presidente da RAU perturbou a tranqüilidade do Cairo, que acompanha o desenrolar da crise, desde seu início, em meados do corrente mês.-

"MARTIRES PREPARADOS"

DAMASCO, 25 (UPI) — "Árabes, preparam-se para morrer como mártires da guerra". Exortou hoje cedo a Rádio de Damasco a população síria. Estas exortações ao combate, lançadas entre marchas militares, coincide com a reunião do congresso de trabalhadores árabes que se comprometeram a sabotar as indústrias petrolíferas inglêsas e norte-americanas no caso da guerra com Israel.-

GUERRILHA NA JORDANIA

CAIRO, 25 (UPI) — Informou-se nas últimas horas que uma organização terrorista entrou em combate, durante 20 minutos, com tropas de Israel, perto da fronteira com a Jordânia. Não foram divulgados maiores detalhes.-

SABOTAGEM SOB ENCOMENDA

CAIRO, 25 (UPI) — A Rádio do Cairo exortou hoje as populações da Arábia Saudita e da Jordânia a que sabotem os oleodutos que passam por seu território.-

GOVERNO RESERVADO

JERUSALEM, 25 (UPI) — O Govêrno mantém hoje certa reserva com relação aos últimos acontecimentos ligados à crise no Oriente-Médio, ao mesmo tempo em que continuava realizando gestões diplomáticas destinadas a fortalecer a posição de Israel ante a ameaça das nações árabes que a rodeiam. Ao que parece, a atitude de Israel não mudou muito nas últimas 24 horas. As autoridades estão dispostas a enfrentar qualquer eventualidade, inclusive a e-

(Continua na 7 pagina)

TESTES HIDRÁULICOS COM A CÁPSULA QUE IRÁ A LUA

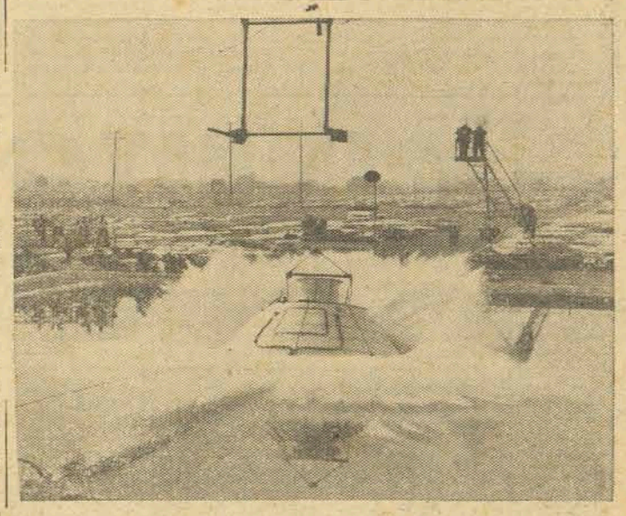

EIS UM MODELO DA CAPSULA ESPACIAL APOLO, sendo experimentado para uso no programa espacial de descida-retôrno da viagem a Lua. O engenho é visto no momento exato do impacto na água. A velocidade mantida até o contacto com a água foi de 33 kms/h (horizontal) e 28 kms/h na queda vertical.

Passarinho em vôo de águia

O Ministro do Trabalho, sr. Jarbas Passarinho, pretende audazmente, alçar um vôo que parece estar intencionado em remontar os cumes andinos: Quer estatizar os seguros de acidentes do trabalho. Para aumentar a nossa surprêsa, alega o titular da Pasta do Trabalho, que o motivo básico do seu intento está justificado nos altos lucros auferidos pelo Serviço Securitário e na atual necessidade dos mesmos reverterem à Previdência Social.

Em nosso entender, o Ministro Passarinho quer salvar um afogado (INPS) atirando-lhe sôbre às águas um salva-vida de chumbo. Tanto o Seguro de Acidente como a Previdência Social sossobrarão juntos, porque o nosso conhecimento é sobejo quanto ao tradicional fracasso que ocorre com o encargo do Estado sôbre as funções de assistência ao trabalhador. É muito conhecida a química estatal, que procura diluir os agentes de ativação efetiva através de reagentes inertes e usando sempre um catalizador para precipitar a reação demagógica, caso seja tentado o impedimento da experiência. Não se faz necessário identificarmos, que o agente ativo é o Seguro de Acidente, o reagente inerte o INPS e o catalizador o operariado. Que podemos pensar do grande Químico? Que êle está tentando inventar uma fórmula nova, com a combinação de elementos cuja mistura já conhecemos? Ou apenas, tudo não passará de uma manobra política, destinada a aumentar os recursos financeiros do Ministério estigmatizado do nosso País?...

A situação crítica que atualmente envolve a Previdência Social, constitui um atestado prático de que a ação governamental devia atentar no sentido inverso daquele que ora está investindo o sr. Jarbas Passarinho. Ou então, o Ministro devia estimular uma criteriosa revisão dos credores da Previdência Social, em reconhecimento de que os relapsos dos pagamentos devidos, foram os causadores do lamentável desprovimento em que está o INPS. Fôssem cobrados os atrasados que estão sendo sonegados ao INPS, o panorama geral sofreria uma mudança visceral e não mais seria preciso arrastar para o caos um dos últimos redutos que os operários possuem como o baluarte da segurança individual, por vêzes arriscada nas lides profissionais.

O Ministro do Trabalho, ao pronunciar a intenção de revogar a lei sôbre seguros de trabalho, retroagiu violentamente e desfigurou as linhas gerais do acêrto com que vinha agindo em sua Pasta. É imperativa a idéia de compreendermos que os patrões nada perderão com a revogação da referida lei. Ao contrário, terão suprimido mais um encargo de atendimento aos seus empregados. Entretanto, devemos esclarecer que os pagadores do seguro são as emprêsas e não os trabalhadores. Desde logo, uma vez revogada a lei securitária e os operários passarem a não usufruir os benefícios (como ocorre em outras instituições estatais) o problema fugirá da alçada patronal. Porém, será acrescentada aos inúmeros desgraçados que sofrem a vida nesse País, mais uma mutidão de aflitos desesperançados.

O que vai acontecer, caso a revogação da lei venha efetivar-se, será a criação de mais uma sinecura de empreguismo e, pela virtual e reconhecida incompetência dos novos funcionários, essa importante ação de assistência ao trabalhador será suprimida e os dinheiros que reverteriam das emprêsas aos operários vinculados a elas, passarão, na maior parte, para o atendimento do gasto com os novos funcionários, que serão lotados no órgão ou divisão, que será criada como apêndice do INPS.

O "JORNAL DO BRASIL" e o "O ESTADO" de São Paulo, qualificaram a atitude do Ministro do Trabalho, como quixotesca e apontaram ao sr. Jarbas Passarinho, que as revogações das Leis de Segurança e Imprensa, estão a clamar com muito mais justiça e propriedade por revogação, do que a lei de seguros de acidentes, que pelo menos até o presente, ainda funciona como garantia aos trabalhadores.

De certa forma, entendemos que o Ministro do Trabalho está visando algum objetivo oculto à nossa visão, caso contrário, torna-se difícil compreendermos a sua atitude repetidora dos velhos erros, comprovados através das experincias funestas que a política trabalhista consumava, quando aquela Pasta atuava com vigor no sustento ao peleguismo empreguista e malbaratador das finalidades conciliatórias do Ministério do Trabalho.

A verdade, é que o sr. Passarinho possui aspirações para voar nas alturas em que o oxigênio é rarefeito, onde sòmente as águias conseguem permanecer, ainda que atingidas por anoxia.

Govêrno Estranha "Linha Dura" no Caso do Solapamento da Revolução

Apoio a CS Desmente Existência de Esvaziamento -- Oposição Não se Abala Com a Notícia de Que a "Linha Dura" Alertaria o Govêrno

RIO, 25 (Transpress) — O Govêrno estranhou a notícia de ontem de um órgão de imprensa, segundo o qual a "linha dura" iria alertar o Presidente Costa e Silva quanto à distorção da Revolução. O chefe do gabinete civil, Deputado Rondon Pacheco, afirmou que o Presidente Costa e Silva está seguro de que a Revolução continuará a preservar todos os princípios, afirmando que o Presidente está com o apoio total, conforme foi demonstrado em São Paulo recentemente e ontem na Vila Militar, quando após seu discurso foi vivamente aplaudido.

NAO IMPRESSIONOU

BRASÍLIA, 25 (UPI) — As lideranças da oposição na Câmara dos Deputados não se mostram impressionadas com as notícias de que os grupos militares iriam manifestar sua apreensão ao Presidente da República, para considerarem que o solapamento da Revolução estaria em curso. As mesmas lideranças entendem que a conquista da anistia, da revogação da legislação autoritária e a restauração plena do processo democrático não significam a desmoralização do movimento de março de 1964.

EXERCITO POLITICO

RIO, 25 (UPI) — Espero reunir em tôrno do Govêrno um verdadeiro exército político, forte pela coesão de princípios e intenções patrióticas, unido pelo alto interêsse e acima de tudo esclarecido por assessorar e orientar o Govêrno. Foi o que disse o Presidente Costa e Silva, falando ontem na Vila Militar, durante as comemorações da Batalha de Tuiuti. Mais adiante o Chefe do Govêrno ressaltou que a Revolução continua e continuará até a conquista dos objetivos combinados. O Presidente da República foi saudado pelo General Lyra Tavares, Ministro do Exército, cuja ordem do dia incluiu um trecho importante, especialmente quando disse — que o Exército está trabalhando apenas voltado para as suas atividades específicas.

CRIARA COMISSAO

BRASÍLIA, 25 (Transpress) — O Deputado Ernâni Sátiro, líder do Govêrno na Câmara Federal, vai entrar em entendimentos com o Senador Daniel Krieger para criação de uma comissão mista visando a elaboração de leis complementares à Constituição. A decisão de Ernâni foi tomada após o encontro com o vice-líder, oportunidade em que ficou também estabelecido que cada vice-líder apresentará sugestões sôbre a reforma do regimento interno, para serem examinadas na reunião da liderança, marcada para a próxima terça-feira, a fim de serem levadas posteriormente à mesa, que já tem um esbôço elaborado.

QUEREM A REVISAO

BRASILIA, 25 (UPI) — O gabinete executivo nacional do MDB decidiu acelerar a ela-

(Continua na 7ª pág.)

Viaduto Nova - Brasília Estará Pronto Dentro de Trinta Dias

Obras Prosseguem Num Ritmo Normal, Sem Interrupções, Oferecendo a Cada Dia Aspectos Novos Aos Transeuntes

Constituindo-se num motivo de forte atração turística para o bairro, pelas suas linhas e dimensões, o viaduto Nova-Brasília, que se ergue na Rodovia Federal BR-101, na passagem-de-nível sôbre o trilho com a estrada-de-ferro da Rêde Ferroviária Federal S.A., passando também exatamente sôbre o ponto de confluência das ruas Ijuí e Minas Gerais, está atualmente na sua última etapa de construção, com a implantação do concreto nas suas duas cabeceiras.

CONCLUSAO EM UM MES

Nossa reportagem movimentou-se ontem até o viaduto, procurando obter algumas informações a respeito de suas obras.- Entramos em contato com o Sr. Antenor Cardoso, encarregado-de-obras, com quem mantivemos uma palestra cordial, conseguindo também os detalhes que desejávamos.-

O viaduto Nova-Brasília, conforme nos adiantou aquêle senhor, estará totalmente concluido e entregue ao Departamento Nacional de Estradas de Rodagens dentro de trinta dias.- A parte central que exigiu maior empenho e tempo para que fôsse levantada, está pronta há vários dias.- Acham-se agora os operários que lá trabalham atarefados com os serviços de concretagem das duas cabeceiras do viaduto que, quando prontas, completarão a obra.-

DADOS TECNICOS

Faz sete meses que se iniciou a construção, tendo as chuvas constituido um entrave bastante sério que retardou sobremaneira os trabalhos de implantação da base.- Conseguida a conclusão dessa parte, segundo nos adiantou o Sr. Antenor Cardoso, as obras prosseguiram num ritmo normal, sem qualquer interrupção e assim prosseguem até o dia de hoje, possibilitando os prognósticos para a sua conclusão até o próximo dia 25 de junho.-

Na extensão total do seu comprimento o viaduto Nova-Brasília mede 100 metros, sendo 11 metros a sua largura.- Ao lado da pista que mede 8,20 metros, há, na esquerda e na direita, calçadas com 1,35 metros de largura.- A altura do chão ao piso do viaduto é de aproximadamente 8 metros, compreendendo a parte visível dos pilares (em número de doze) e os blocos de concreto sôbre os pilares, onde está assentada a pista do viaduto.-

SOLIDA BASE

Os pilares de sustentação da obra tem um fundamento que varia entre dezoito e vinte metros, tendo sido esta parte — estaqueamento e concretagem — a que mais tempo exigiu até ser acabada.- Os pilares têm uma base de 1,20 metros de diâmetro, quando sob a terra, e 0,90 metros de diâmetro na parte externa.-

As obras do viaduto Nova-Brasília estão a cargo da emprêsa paulista Albuquerque Takaoka, tendo sido empregados nestes sete meses um total de vinte e cinco homens que, diàriamente, são acionados intensivamente para que seja alcançado o final da edificação no tempo previsto, dando à BR-101 mais um belíssimo ornamento arquitetônico, ao mesmo tempo que a completa totalmente no trecho compreendido entre Pirabeiraba e Itajaí.-

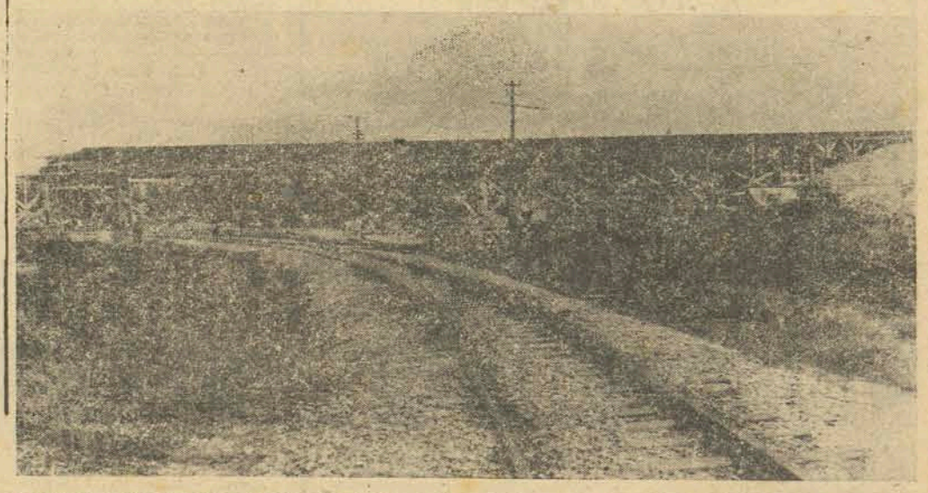

O VIADUTO NOVA-BRASÍLIA já exibe nìtidamente as suas bonitas formas. Concluida a sua parte central (o madeiramento que aparece na foto está sendo removido), foram iniciados os trabalhos de concretagem das duas cabeceiras, cujo término está previsto para dentro de trinta dias, quando a obra será entregue ao D.N.E.R.

Passeata de Estudantes na Guanabara Terminou Com 6 Feridos e 32 Detidos

Universitários Conduziam Cartazes Ofensivos e Refugiaram-se na Assembléia

RIO, 25 (UPI) — Seis feridos e 31 estudantes presos, eis o saldo da passeata da noite de ontem dos universitários e secundaristas cariocas. Os manifestantes protestaram contra o acôrdo MEC/USAID e exigiram atendimento de suas reivindicações. Atacados por policiais do DOPS, refugiaram-se no edifício da Assembléia do Estado. Esta manhã o Palácio da Guanabara informou que todos estudantes foram libertados.

REVÓLVER TAMBEM

RIO, 25 (Transpress) — Seis feridos, três estudantes, dois transeuntes e um jornalista, além de 32 estudantes presos, inclusive seis menores, foi o resultado da passeata na Guanabara em protestó contra a MEC/USAID. Três agentes do DOPS, com bombas de efeito moral, atiraram com revólver contra os estudantes, nas escadarias da Assembléia. Os estudantes presos foram libertados alta madrugada, ficando apenas três considerados como incitadores.

NA AVENIDA NAO

Embora não conseguissem atingir a Avenida Rio Branco, para cumprir o itinerário como da vez anterior, os estudantes deixaram a Praça 15 às 16 horas, com a presença de 280 PMS, seguindo pela rua 1º de Maio, Largo da Misericórdia, Palácio da Justiça e Avenida Erasmo Braga e Antonio Carlos e alcançando a Cinelândia. No trajeto da Praça 15 até a Presidente Antônio Carlos oito estudantes foram presos conduzindo cartazes que diziam "O acôrdo da MEC/USAID é colonialismo cultural" "Abaixo o imperialismo". Em seguida, nas escadarias da Assembléia, foi que se deu o climax com prisões e espancamentos. O rififi durou alguns minutos sendo alguns estudantes presos e depois de muito corre corre os demais abandonaram o local.-

ESTÃO EM GREVE

BELO HORIZONTE, 25 (Transpress) — Estudantes da Universidade Federal do Triângulo Mineiro, principalmente de Uberaba, entraram em greve exigindo a federalização de tôdas as escolas superiores da cidade. Enquanto isso notícias da cidade de Diamantina e adjacentes, dizem que, em virtude do atraso do pagamento, os mestres resolveram deflagrar movimento grevista, deixando mais de cinco mil crianças sem aulas.

ATITUDE ACINTOSA

RIO, 25 (Tranpress) — Estudantes de Farmácia e Bioquímica da Universidade do Brasil, reunidos em assembléia geral, resolveram por unanimidade paralizar atividades escolares por uma semana, protestando contra o decreto 60 455 que e.clui o nome "Bioquímica" da faculdade em questão, ato considerado acintoso à congregação da faculdade e ao conselho universitário.

CASO DO CALABOUÇO

RIO, 25 (Tranpress) — Fonte do gabinete do Ministério da Educação informou que a demolição do prédio do Restaurante do Ca-

(Continua na 7.ª pág.)

Aviões em Formação Estrêla

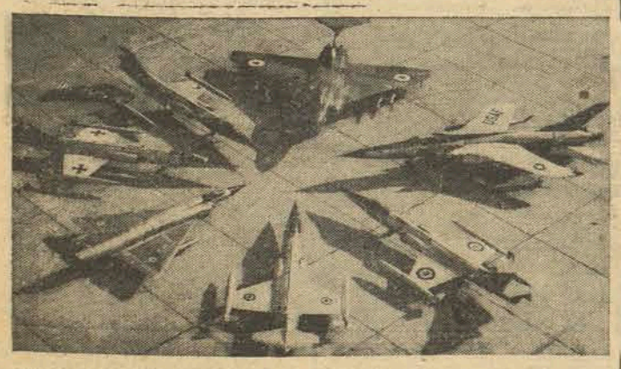

AVIÕES A JATO DO COMANDO SUPREMO DAS FORÇAS AÉREAS ALIADAS na Europa Central, são vistos a partir do alto e no sentido dos ponteiros dos relógios: O Gloster Javelin britânico, F-105 Thunderchief (USA), o F-104 G Starfiters Canadense e Belga, Mirage II C Francês e Starfighters Alemão e Holandês. Essa é a mais poderosa unidade aérea da Europa.

Acervo: Biblioteca Pública SC - Hemeroteca Digital Catarinense

HOMENS, FATOS & COISAS

DESENVOLVIMENTO

AUGUSTO SYLVIO

"PRODUZIR mais e melhor corresponde a uma exigência atuante e imprescindível" (João XXIII). Desenvolvimento econômico e Progresso social implicam urgência de uma solução verdadeira. Onde encontrar a solução? Na Rússia? neste país que há menos de 50 anos era inteiramente agrícola e chegou a ser a segunda potência industrial, graças ao regime que o dominou? No mundo livre? que apenas poucos consideram capaz? No quadro democrático não há uma solução pública capaz de sustentar um programa de ajuda suficientemente amplo e incondicionado. E os cristãos? apresentam alguma solução? A Doutrina Social da Igreja moderna por êles responde através das Encíclicas Papais. Mais não precisa. É só praticá-las.

O cristão tem uma visão particular do mundo, diferente da de outras doutrinas. O Cristianismo recusa-se a separar o desenvolvimento econômico, que é um meio de progresso social, e o futuro humano, que é o verdadeiro fim. O homem de bens não é proprietário dêsses bens, mas sòmente seu (portador", seu "administrador" no sentido superior do destino do Homem. Necessidade de um "ideal" que arraste.

Todo desenvolvimento econômico se apoia sôbre técnica, cálculos objetos, projetos, planos, etc. Êstes meios necessários de per si, mostram-se contudo insuficientes. Economistas, sociólogos, políticos, estão de acôrdo sôbre o fato de que para iniciar e manter o desenvolvimento é preciso "arregimentar fôrças construtivas e solidárias que se unam plenamente a esta tarefa". Quem vai liderar "estas fôrças psicológicas individuais e coletivas"? Quem fará "surgir esta vontade comum de todo um povo para abalar um regime econômico primitivo e atrasado e lançá-lo com acerto para o desenvolvimento"?

Temos o dever concreto de "inverter judiciosamente". Inverter a tempo, oportunamente, suficientemente: inverter em capitais, em técnicas, porém inverter também em homens e em idéias: tal é a função essencial de quem quer que seja responsável pelo porvir econômico e social. Para aquêle que possui capitais, inverter constitui um dever grave, porém inverter "judiciosamente" em serviços úteis à comunidade. É claro que neste domínio de inversões os Podêres Públicos têm um dever particular "de orientação, de estímulo, de suplência e de integração" (Mater et Magistra).

Todos falam hoje de desenvolvimento e muitos consagram seus esforços a esta atividade. As motivações porém que animam os homens podem ser mui diversas: motivações interesseiras ou motivações cristãs. Nas interesseiras trata-se às vêzes, de interêsses particulares de indivíduos ou de grupos, que aumentam desta forma suas riquezas ou poder. Outras vêzes, faz-se por oportunismo social, para prevenir movimentos sociais ou com vistas "políticas" para suprimir o apoio das propagandas subversivas, concretamente comunistas ou anarquistas.

Já as motivações cristãs, para um cristão, a verdadeira motivação, é mais interessada e mais exigente. É uma motivação de consciência numa sociedade já sem consciência: pôr à disposição de todos os homens, seus irmãos, teus e meus, os bens da criação e dar-lhes o bastante para os adquirirem. É o auxílio concreto a outros homens. Esta motivação evita tôda confusão de objetivos para alcançar e meios que se hão de adotar.

A Tentativa de Formação de Nôvo Partido Esclareceria a Real Situação Partidária

Diz o Senador Antônio Balbino que, para provocar ou confirmar a doutrina e a teoria, nada melhor que a prática. Analisando informalmente a atual conjuntura partidária e eleitoral, salienta que existe premente necessidade de algumas definições da maior importância, na vida brasileira. Por exemplo, a de se saber ao certo se estão em vigor os dispositivos da legislação excepcional que regulou partidos e eleições. Saber se valem sôbre a Constituição ou com a Constituição. Ou se não valem mais. E saber se a normalidade já chegou ou vai demorar.

A reforma eleitoral e a partidária são imprescindíveis, acentua o Senador Balbino, mas deverão vir motivadas por uma necessidade prática, que delas retire a discussão acadêmica e as marque pela obrigatoriedade de definirem situações práticas.

E nada melhor, no caso que a presente movimentação da chamada frente ampla. Para êle, o movimento está pôsto em têrmos inversos à lógica e à realidade. Forma-se para desaguar num partido, quando o oposto é que deveria acontecer. Assim, e até para evitar o impasse atual da frente ampla, a solução seria o senhor Carlos Lacerda, único líder atualmente desenganjado, tentar primeiro a formação do seu próprio partido. Sair em campo e conseguir o número de assinaturas necessário. Com isto, obrigaria o Govêrno a definir-se sobre a atual situação partidária e eleitoral, sôbre as normas que regulam a formação de partidos. Daria margem como conseqüência, a que depois do terceiro pudessem vir o quarto e o quinto partidos, não mais, por certo. Mas que a vida partidária nacional fôsse cercada de fôros de normalidade. Ou então exatamente o contrário.

UM BECO EM VEZ DE UMA ESTRADA

Para o Senador Antônio Balbino, ao invés de tomar — uma estrada, como tôdas as idéias definidas, a frente ampla enveredou por um beco. O objetivo apresentado por seus líderes, da formação posterior de um terceiro partido, contraria todos os princípios de lógica estabelecidos desde a Grécia antiga. A frente ampla deveria ser um movimento para o qual convergissem os grupos e partidos, tendo em vista objetivos maiores e comuns em determinada conjuntura. A luta pela redemocratização, por exemplo. Mas fazer com que o objetivo seja a formação de uma agremiação é antes de tudo trocar o maior pelo menor.

Diz que, na realidade brasileira atual, é inegável a liderança disponível do Sr. Carlos Lacerda, em confronto com uma série de outras não disponíveis. Alguns, como os senhores Juscelino Kubitschek, João Goulart, Leonel Brizola e Ademar de Barros, estão privados de seus direitos políticos. Outros, como os senhores Magalhães Pinto e Carvalho Pinto, estão engajados em movimentos perfeitamente definidos.

Se a idéia do Senhor Lacerda fôr efetivamente a da luta pela redemocratização, seu caminho deveria, então, trilhar o da iniciativa imediata de formação de um partido seu. Fàcilmente conseguiria os dois milhões de assinaturas do eleitorado, e na medida em que marchasse para ter o seu instrumento próprio de ação política teria condições de começar liderando o que seria inegàvelmente a sua base de apoio. Com essa base, então, poderia se apresentar junto a outras fôrças, intentando, assim — e a partir daí — a formação de movimentos maiores como a frente ampla.

A frente ampla, tal como está sendo articulada, sem existência legal, não poderá despertar conseqüências práticas na realidade atual, mas a tentativa de formação de um terceiro partido, pelo Senhor Carlos Lacerda é claro que provocaria definições. Serviria para esclarecer várias situações de dúvida, algumas até ambíguas. Uma delas, se estão em vigor realmente os dispositivos da legislação excepcional que exige, para a formação de novas agremiações um mínimo de representação parlamentar. Ou se bastariam os dez por cento do eleitorado, preceituados no artigo 149 da Constituição. O Govêrno seria obrigado a uma definição doutrinária e teórica tendo em vista a superveniência de um caso prático. Diz o Senador Antonio Balbino que essa definição é importante, e que êle, pessoalmente, tem ponto de vista igual ao do Senador Filinto Muller: acha impossível que a exigência das representações parlamentares possa ser vir como base para a formação de novos partidos, pois êstes devem provir exclusivamente da vontade direta do eleitorado e jamais depender de outra fôrça senão o povo. A exigência de 41 deputados e 7 senadores para o surgimento de novas agremiações é absurda, frisa, inclusive porque existe um dispositivo determinando que perde o mandato o parlamentar que abandonar o seu partido. Outro absurdo ao que parece, é a exigência de qualquer número de senadores uma vez que as eleições para o cargo são majoritárias, e a exigência consagra a obrigação de um partido de oposição, — minoritário, ser majoritário em alguns Estados. O partido de oposição pode possuir excelente representação em todo o país, mas não ser majoritário em nenhum Estado e, assim, correr o risco de ser fechado. Esta situação pode, mesmo acontecer com o MDB, a persistir o dispositivo na lei excepcional que regula a matéria.

Estas questões e muitas outras ,para o Senhor Antônio Balbino, seriam necessàriamente resolvidas se houvesse, da parte dos líderes da frente ampla, uma decisão que levasse a Senhor Carlos Lacerda a buscar, primeiro e em suas próprias bases, a formação de um terceiro partido político. Assim, inclusive, poder-se-iam criar condições para o surgimento de outros — ressalva — que o parlamentar baiano faz para afirmar que pessoalmente não entraria nunca na agremiação do Senhor Carlos Lacerda, apesar de, na análise que formula, identificar na hipótese, a saída razoável da atual situação partidária brasileira.

MUITO A PROPÓSITO

Conta o fabulista político — que a rapôsa estava com muita vontade de comer castanhas, mas as castanhas estavam em cima da chapa do fogão, e ela não sabia se ainda quentes ou já em condições de ser comidas. Como não queria queimar as mãos, esperou. Foi quando passou o gato, e a rapôsa perguntou se êle não gostava de castanhas. Com a resposta afirmativa veio a sugestão: "Então pode pegar ali no fogão". Se o gato queimou as mãos e se a rapôsa comeu castanhas naquela hora ou esperou até de noite, a fábula não conta, mas a moral é a seguinte: castanhas quentes, a rapôsa não come antes do gato...

ARENA RECOMENDARIA

Lembra o Senador Paulo Sarazate uma outra idéia que vem sendo debatida entre os membros da comissão da ARENA encarregada de propor a reforma do programa do partido. A não reeleição de membros das mesas das Assembléias Estaduais e até do Congresso Nacional. Ou no máximo a possibilidade de uma reeleição. A tese, se aprovada, constaria do programa da ARENA como recomendação aos seus parlamentares no sentido de que a transformassem em lei. Acha o Senhor Paulo Sarazate que a experiência e a prática confirmam que seguidas reconduções a postos eletivos provocam um natural desgaste na ação das mesas.

A NOTICIA S. A.
Emprêsa Jornalística

Diretor-Presidente:
(em exercício)
NERVAL PEREIRA
Diretor-Gerente:
ARINOR PRUHSTUCK
Diretor-Superintendente:
NERVAL PEREIRA
Diretor Tesoureiro:
ADEMAR GRAHL

REPRESENTANTES EXCLUSIVOS
SITRAL
RIO DE JANEIRO: Av. Beira Mar, 406 — grupo 607 — Fone 22-9204;
SÃO PAULO: Av. Gasper Libero, 502 3º — Fone — 34-8777.
CURITIBA: Rua Barão do Rio Branco 63, 15º and. s/1.510 — Fone 4-9522-Ramal 278;
BELO HORIZONTE: Rua Goitacazes, 15 — 6º and;
RECIFE: Rua Marques do Recife, 154 — 4º and.- conjunto 406.
PROPAL
PORTO ALEGRE: Rua Cel. Vicente, 456 - 2º and.

Direção, Redação e Oficinas: Rua Abdon Batista 149 — Caixa Postal 9

TELEFONES
REDAÇÃO 3213
ESCRITÓRIO 2411
GERÊNCIA 2412

JOINVILLE - S.C

Venda Avulsa .. NCr$ 0,12
Número Atrasado NCr$ 0,18
Assinatura anual NCr$ 25,00
Semestral ..... NCr$ 15,00

DIREITO PENAL

AGENOR ARISTIDES GOMES
(Terceiranista da Faculdade de Direito da Universidade do Paraná)

DA APLICAÇÃO DA LEI PENAL: Nosso propósito, de informar sôbre o Direito Penal, continua. Dissecada a parte referente à sua história, iniciaremos, a partir de hoje, o estudo da parte geral de nosso estatuto penal, começando, como é óbvio com seu título I que trata Da Aplicação da Lei Penal. Êste Código diz em seu artigo 1º: "Não há crime sem lei anterior que o defina. Não há pena sem prévia cominação legal".

Vale dizer, só constitui crime aquilo que a lei considera como tal. E, também, sòmente pode-se aplicar a pena que a lei prescrever pràviamente. É o princípio da legalidade ou da reserva legal mais conhecido como "Nullum crimen, nulla poena sine praevia lege", síntese formulada por Feuerbach de que já falamos em reportagem anterior.

Vários são os historiadores penais que apontam como sua origem a Magna Carta do Rei João, da Inglaterra. Outros, como o célebre jurista argentino Asúa, reivindicam para o direito ibérico a prioridade, afirmando que já em 1188, nas Côrtes de Leão, pela voz de Afonso IX, se concedia ao súdito o direito de não ser perturbado em sua pessoa ou bens "antes de amado por cartas a mi curia para estar a derecho, según lo que ordenare mi curia". Outros juristas, também reivindicam para os seus países a criação do princípio de reserva legal. Foi, entretanto, no século XVIII, que êsse princípio iria ser consagrado em fórmula que hoje conhecemos e difundir-se pelas várias nações. A Constituição de Filadélfia foi, talvez, a primeira a inscrevê-lo, em 1774, para em seguida, em 1776, as de Virgínia e a de Maryland. Foi êle também inscrito na Declaração dos Direitos do Homem da Revolução Francêsa, em 1789. Seu artigo 8º rezava: "Ninguém pode ser punido senão em virtude de uma lei estabelecida e promulgada anteriormente ao delito e legalmente aplicada". Atualmente, tôdas as legislações o adotam com exceção do Código Dinamarquês e Russo.

É êle uma das fórmulas de garantia de liberdade individual e da sua segurança. Nem uma nem outra existiria se fôsse permitido puir atos ilícitos no momento em que foram praticados. Mas, ninguém poderá ser punido senão em virtude de lei promulgada anteriormente ao delito, nem com penas sem prévia cominação legal.

Êsse princípio tem significado político e jurídico. No primeiro caso, é garantia constitucional dos direitos dos homens, e, no segundo, fixa o conteúdo das normas incriminadoras, não permitindo que o ilícito penal seja estabelecido genèricamente, sem definição prévia da conduta punível e determinação da sanção juris aplicável. Conseqüentemente, não existe crime nem pena sem prévia lei. Só esta pode definir delitos e cominar sanções.

Modernamente ela adquire outra expressão, com a tipicidade, como mais amplamente estudaremos em época oportuna. É a tipicidade a adequação do fato ao tipo descrito pelo legislador. Não há crime com que o comportamento do homem se ajuste à figura delituosa, definida pela lei. A teoria da tipicidade lhe deu forma técnico-jurídica, de maneira a admitir como fato punível só a ação e evento enquadráveis numa definição prévia formulada pelo legislador descrevendo as condutas delituosas.

A não previsão de uma conduta nas normas que modelam o ilícito penal em figuras especiais pràviamente descritas, fraz com consequência considerar-se lícito, no Direito Penal, qualquer outro comportamento humano que nessas figuras não se enquadrem. Concluindo pois, afirmaremos, mais uma vez, que só pode ser considerado crime aquêle comportamento do homem que o legislador considerou como tal, e que sòmente poderá ser aplicada aquela pena prevista pelo legislador pràviamente.

ALBOR S/A. - Representações e Comércio
Rua 15 de Novembro, 464
Joinville — Estado de Santa Catarina

ASSEMBLÉIA GERAL EXTRAORDINÁRIA

EDITAL DE CONVOCAÇÃO

Pelo presente convidamos os Senhores Acionistas desta sociedade a reunirem-se em Assembléia Geral Extraordinária, a realizar-se em nossa sede social no dia 15 de junho, quinta-feira, às 9 horas da manhã, para deliberarem sôbre a seguinte ORDEM DO DIA

1º — Leitura, e discussão e votação da Exposição Justificativa da Diretoria sôbre a transformação de tôdas ações da Sociedade em Nominativas.

2º — Modificação dos Estatutos Sociais, em suas cláusulas correspondentes à forma das ações, em caso da aprovação da Diretoria.

3º — Assuntos Gerais de interêsse social.

Joinville, 23 de maio de 1967.

ALBOR S. A. - Representações e Comércio
HELMUT E. FALLGATTER - Diretor-Presidente

Escritório de advocacia "DR. ADAUTO"
CARLOS ADAUTO VIEIRA
advogado

Locação e despejo — Desquites — Inventários — Cobranças de notas promissórias, duplicatas e outros títulos de crédito — Questões sôbre terras — Mandados de Segurança — Contratos e distratos — Retificação e averbação no Registro Civil — Naturalização — Defesas criminais — Habeas corpus — Questões de trabalho (reclamações trabalhistas — acidentes e institutos) Consultas e pareceres —

rua Henrique Meyer — 20 — Joinville — SC

INDICADOR PROFISSIONAL

CLÍNICA VETERINÁRIA DO DR. WALDIR
Pequenos e grandes animais, atende-se diàriamente Associação Rural. Chamados à domicílio pelo fone: 2985. Residência: Rua Duque de Caxias, 409.

DR. NELSON WENDEL
Rua Lages, 473 - Fone 3620 — Joinville-SC.
Clínica médica, operações, doenças de senhoras, Partos. — Atende a chamados à domicílio e de urgência.

DR. MÁRIO NASCIMENTO
Médico de Crianças
CONSULTAS: Das 15,30 às 18 horas
Sábados: das 10 às 12 horas
Cons. e Res.: Rua Abdon Batista, 56 - Fones 3350 e 2450
CONSULTAS COM HORA MARCADA

Dr. BENJAMIN FERREIRA GOMES
— ADVOGADO —
Cobranças, Despejos, Inventários, "Habeas Corpus", Contratos. Desquites, Reclamações Trabalhistas, etc.
Escritório: Rua Jerônimo Coelho, 91 — FONE 3719
Residência: Rua Pernambuco, 423

Dr. RUY PARUCKER
— ADVOGADO —
Escritório: Rua Itajaí, 314 — Fone 2368
Residência: Rua Itajaí, 241.

Dr. JOSÉ ADOLFO WEIHERMANN
Dra. BRIGITTE ELLING WEIHERMANN
— ADVOGADOS —
Inventários — Advocacia em Geral
Rua Miguel Couto, 228 — Fone 3059

Dr. ALFRED DARCY ADDISON
— ADVOGADO —
Trabalhista — Cível — Criminal
Rua Cel. Reinaldo Tavares, 84
São Francisco do Sul — SC

Dr. JOÃO BEZERRA NETTO
Ex-Estagiário do Instituto de Cardiologia do Estado de São Paulo
DOENÇAS DO CORAÇÃO — CLÍNICA GERAL
Residência e Consultório:
Jaguaruna n. 38 — Fone 2162
HORÁRIO: Das 9,00 às 12,00 e das 15,00 às 18,00 horas

Dr. NILO SALDANHA FRANCO
— Médico —
Doenças de Crianças e Clínica Geral
Consultório: Rua Abdon Batista, 109
Chamados a qualquer hora do dia e da noite
Residência: HOTEL REAL - Rua Pedro Lobo, 40

Dr. IVO JACOB
Medicina — Cirurgia — Proctologia
Consultas das 15 às 18 horas
Consultório: Rua dos Ginásticos, 256 (esquina com Rua Blumenau) — FONE 2938
Residência: Rua Mal. Deodoro, 404 FONE 3900

Dr. RIBEIRO DE CAMARGO
Cirurgia Geral — Curitiba
Estômago, Vias Biliares, Intestinos, Doenças Ano-renais
Cons.: Hospital São Lucas - Av. João Gualberto, nº 1946 - FONE 4-1938 - Consultas das 14 às 18 horas
RESIDÊNCIA: Rua Buenos Aires, 205 - FONE: 4-2717

Dr. EVANDRO PETRY
Clínica e Cirurgia de Tumores
Tisiologia — Radioterapia
Consultório: Rua Visc. de Taunay, 299 — FONE 3671
Residência: Rua Min. Calógeras, 243 — 3440
Consultas diariamente: Das 15 às 18 horas

Dr. JACOB C. ZATTAR
Especialista: Rins e Vias Urinárias
Tratamento e Cirurgia: Rins, Ureter, Bexiga, Próstata
Consultório: Rua Eugênio Lepper, 11 — FONE 2812
Residência: Rua Dr. João Colin, 144 (apto 1) — FONE 3928
HORÁRIO: Das 10 às 12 e das 15 às 18 horas

Dr. PAULO MEDEIROS
ADVOGADO
ESCRITÓRIO: Rua Itajaí n. 351,
FONE: 3158
Expedientes: 17 às 18 hs.; aos sábados, dás 11 às 12 hs.
JOINVILLE — S.C.

HOSPITAL SÃO LUCAS
CIRURGIA — MEDICINA — MATERNIDADE
Cirurgia Medicinal de Urgência - Oxinoterapia Hospitalar e a Domicílio - Ressuscitador - Raios X - Radioterapia - Raios Ultra-Violeta e Infra-Vermelho - Banco de Sangue - Ortopedia e Traumatologia *com Mesa Ortopédica de Albee-Comper - Secção de Maternidade com Moderna Sala de Partos e Berçários - Estufa para Recém-Nascidos, Débeis e Prematuros.*
O Hospital Está à Disposição dos Senhores Médicos
- Tôdas Dependências - Fala a Língua Alemã
CURITIBA — JUVEVÊ — PARANÁ
AVENIDA JOÃO GUALBERTO, 1946.
TELEFONE: 4-1811 (COM REDE INTERNA)

Irmãos Maristas Comemoram 150 Anos

(II DA SÉRIE)

A Congregação Marista comemora o sesqüicentenário de sua fundação neste ano de 1967. O Instituto dos Irmãos Maristas teve início em 2 de janeiro de 1817, na França, em La Valla. Seu fundador, Champagnat, tinha então 28 anos pois nascera em 20 de maio de 1789.

Marcelino Champagnat, padre zeloso e apostólico, de larga e meridiana visão, entusiasta e de grande amor pela infância e juventude, ainda exímio educador e catequista, idealiza, projeta e concretiza seu Instituto.

A infância e juventude de então crescia longe e divorciada do sobrenatural. A instrução religiosa era quase nula, em parte pela ignorância dos próprios pais, e também pela deficiência do clero, diximado pela Revolução Francesa.

Em 1837 os Irmãos Maristas se estabeleceram no Brasil Central. Três anos depois, 1900, aqui no sul, "Bom Princípio", abrem uma escola. Foi a faísca que se alastrou pelo Rio Grande, ultrapassando as fronteiras para se radicalizar também em nosso estado catarinense.

Hoje, espalhados por todos os continentes, os Irmãos Maristas se distribuem por 43 Províncias administradas, cada uma, por um Superior Provincial e por um Conselho de 4 membros. No mundo Marista, Santa Catarina é uma Província, tendo como Superior, o Irmão José Ruver, com seus 4 membros do Conselho, os Irmãos: Pedro Sartori Zanella (Diretor do Colégio Marista), Laurindo Trombeta, Avelino Spada e Aquilino Bettoni.

No Brasil, há 7 Províncias, das 43 existentes no mundo. São elas: Brasil Setentrional (Estados do nordeste e norte), Rio de Janeiro (Rio, Guanabara, Espírito Santo, e Minas Gerais), São Paulo (Estado Bandeirante e Paraná), Santa Catarina e Rio Grande do Sul que possui 3 províncias: Pôrto Alegre, Santa Maria e Caxias do Sul.

A Congregação Marista conta hoje com 16.909 membros. O número de educandários se eleva a 828. O total de alunos alcança a cifra de 363.100.

Na nossa Pátria, há 1.260 Irmãos, os quais dirigem 99 escolas, uma Universidade e várias Faculdades; e ministram educação a .. 57.861 alunos.

O Superior Geral da Congregação é o Irmão Charles Raphael, eleito por 9 anos no Capítulo Geral de 1958. Belga de nascimento: reside em Roma na Casa Generalícia; é assistido por um Conselho Geral de 12 Assistentes. O Irmão Charles Raphael é, por ordem de eleição o 8º (oitavo) Superior Geral do Instituto.

Em diversas Províncias do mundo, atividades festivas estão sendo programadas para a efeméride, 150 anos de fundação.

Ir. FLORAVANTE BERNARDI

UTILIDADE PÚBLICA

*

FARMÁCIAS DE PLANTÃO

DIURNO E NOTURNO

Farmácia "Iguaçu" — Rua XV de Novembro, 438 — Fone: 3462.

PERMANENTE:

Farmácia Catarinense "15" — Rua XV de Novembro, 503 — Fone: 2318.

—(*)—

Plantão Para Habeas-Corpus

Está de plantão para conhecimento dos pedidos de Habeas-Corpus, fora das horas normais do expediente forense, o Dr. Raoul Albrecht Buendgens Juiz de Direito da Segunda Vara, residente na Rua Lajes, esquina com Conselheiro Arp, que atenderá onde estiver, com o Sr. Ayrton Adelfo de Braga, Escrivão do Crime, residente na Rua Padre Kolb (ex-D. Pedro II), n. 1.005-fundos.

—oOo—

Cursos por Correspondência

A Universidade Popular John Kennedy, com sede em S. Paulo, à Avenida Casper Libero, 58 — 11º andar, comunica que estão abertas as inscrições para os cursos de Oratória, Eficiência Pessoal, Jornalismo e Direito do Trabalho (por correspondência). Para maiores informações e matrículas as correspondências poderão ser dirigidas para a sede da Escola no endereço acima.

—oOo—

TELEFONES ÚTEIS

Corpo de Bombeiros	2444
Delegacia de Polícia	2333
Guarda de Trânsito	2991
Guarda Urbana	2218
Hospital Municipal	2668
Casa de Saúde	2777
Pôsto do SAMDU	2555
Maternidade	2888
Informação Telefônica	2111
Ligação Interurbana	2211
Mercado Municipal	2983
Forum	3598

—oOo—

AVISOS DO INPS

O Agente do INPS avisa, por nosso intermédio aos segurados e procuradores que recebam aposentadorias e pensões, que deverão apresentar na Agência local do Instituto, duas fotografias tamanho 3x4, com data recente, para fins de implantação de nôvo sistema de pagamento.

O agente do Instituto Nacional da Previdência Social em Joinville avisa a todos os seus associados que a matrícula para a prestação da Assistência Médica sòmente será concedida com a apresentação de duas fotografias, tamanho 3 x 4, além da documentação normal, ou seja: Carteira Profissional; Certidão de Casamento ou Nascimento no caso de dependentes.-

Sempre Bem Informado Sôbre a América Ibérica

HAMBURGO (Pelo Dr. Johan Matthner — Impressões da Alemanha) — Os países da América Ibérica não parecem hoje em dia tão distantes da Europa como há trinta ou quarenta anos. O desenvolvimento das comunicações, o avião, a televisão e os modernos processos de transmissão de notícias aproximaram os continentes. Antigamente os latino-americanos viajando pela Europa admiravam-se da falta dos conhecimentos dos europeus em relação aos seus países. Esta situação mudou fundamentalmente: em conversas com europeus ficam surpreendidos ante a grande quantidade de informações exatas sôbre a América Ibérica.

Quando em Dezembro de 1952 a "Sociedade Ibero-americana" em Hamburgo, fundada em 1916 para fomentar as relações entre a América Central e do Sul e a Alemanha, publicou a primeira edição do seu "Ibero - Amerika - Handbuch", ninguém imaginava os serviços que êsse manual viria a prestar a todos os alemães de qualquer maneira relacionados pessoalmente ou comercialmente com a América Latina. Acaba de sair a sexta edição dêste manual de 700 páginas (Ibero-Amerika, ein Handbuch, Uberse-Verlag Hamburg, 6a. edição, 704 p. em papel-Bíblia, DM 34, 80 (8,70 dólares). Grande parte da edição já estava vendida quando saiu do prelo.

Este manual parece desvendar o mistério que envolve o conhecimento de muitos alemães de assuntos latino-americanos, bem que na Alemanha haja milhares de pessoas que conhecem a América Ibérica por viagens e relações de amizade, deve ser bem elevado o número daqueles que vão beber as suas informações no Manual. Não admira que êste figure em quase tôdas as bibliotecas e tenha o seu lugar entre os livros indispensáveis a comerciantes, industriais e

A obra está subdividida em duas partes. Na parte geral (60 páginas) apresenta-se um panorama geológico, político, e econômico de tôda a América Latina, proporcionando interessantes informações sôbre investimentos estrangeiros e o comércio da América Ibérica com a Alemanha. A segunda parte (630 páginas) é dedicada aos vários países. Em forma sucinta — mas absolutamente legível oferecer-se dados sôbre a geografia, a história, as cidades, a população, a estrutura econômica, a agricultura, a indústria, os transportes, as finanças, o comércio externo e a estrutura política.

Em complemento desta segunda parte o volume contém 22 mapas dos vários países e quatro mapas especiais, assim como um grande mapa geral da América Ibérica. Quando se lançou a primeira edição, o Dr. Friedrich Wehner, coordenador da obra, teve de proceder a cálculos rigorosos. Hoje em dia o "Ibero-Amerika-Handbuch" figura entre as obras de consulta mais importantes do mercado livreiro alemão.

Acervo: Biblioteca Pública SC - Hemeroteca Digital Catarinense

TELEGRAMAS EM DESTAQUE

CELESC AUTORIZADA

BRASILIA, 25 (UPI) — Em ato assinado ontem pelo Presidente Costa e Silva, as Centrais de Santa Catarina S.A. foram autorizadas a instalar um sistema de energia elétrica na região do Vale do Rio do Peixe.

LOTERIA ESPORTIVA

BRASILIA, 25 (UPI) — A comissão de educação da Câmara Federal aprovou o parecer do Deputado Aniz Badra, favorável à criação da loteria esportiva. No seu trabalho o deputado bandeirante condena a criação de uma autarquia com a específica finalidade de coordenar o empreendimento.

ANUNCIOU CONCLUSÃO

RIO, 25 (UPI) — Durante a reunião que manteve com os empreiteiros gaúchos do DNER o Ministro Mário Andreazza prometeu liberar verbas no montante de 11 bilhões de cruzeiros antigos. Por outro lado o Ministro marcou para 27 de fevereiro de 1968, a entrega oficial da rodovia BR-101, trecho Osório-Torres.

PARECER CONCLUIDO

RIO, 25 (UPI) — Ficou concluído o parecer da Procurador-Geral da República sôbre a extradição de Franz Stangl. O Professor Haroldo Valadão achou que sòmente a Austria e a Alemanha têm condições de solicitar a extradição. A sessão do Supremo Tribunal Federal que apreciará a matéria está marcada para a próxima quarta-feira.

CASTELLO VIAJOU

RIO, 25 (UPI) — O ex-presidente Castello Branco viajou ontem para Portugal. Vários auxiliares diretos do Govêrno passado compareceram para apresentar despedidas. Castello Branco falou com cada um mas demorou-se mais na palestra com Ernesto Geisel. A ausência de Roberto Campos foi a mais notada. Mesmo pressionado por diversos jornalistas, o Marechal Castello Branco nada quis declarar, dizendo apenas que a viagem tinha caráter particular. O ex-presidente foi levado à porta do avião pelo Embaixador de Portugal no Brasil, Senhor José Manoel Fragoso.

BRIGAS ACABARAM

RIO, 25 (UPI) — O ex-governador Carlos Lacerda, conversando com amigos, confidenciou que estava pronto para disputar, no momento, a eleição presidencial. Frisou ainda Lacerda que jamais iria ser vir de escada para ninguém. E finalmente disse que esperaria nunca mais brigar com o ex-Presidente Juscelino Kubitschek.

SERIAM CONSPIRADORES

RIO, 25 (UPI) — Um inquérito policial militar, envolvendo várias pessoas, foi recebido pelo Promotor Dorval Alvim de Araújo, da Segunda Auditoria da Segunda Região Militar, que agora deverá formular denúncia. Os acusados realizaram diversas reuniões, — tôdas com o objetivo de impedir a posse do Marechal Costa e Silva na Presidência da República e implantar uma ditadura no país. Os conspiradores escolheram como seu líder o ex-presidente Castello Branco.

EMPRÉSTIMO ALEMÃO

RIO, 25 (UPI) — O Governador Plácido Castelo, do Ceará, seguiu ontem para a Alemanha, onde assinará contrato com o Banco Alemão para o empréstimo para construção de pequenas barragens e poços destinados a conter as cheias que assolam seu Estado durante o inverno. Hoje seguem a Portugal e Genebra, respectivamente, os ministros da Justiça, Gama Filho e Coronel Jarbas Passarinho, do Trabalho.

APURARÁ DENÚNCIA

S. PAULO, 25 (UPI) — O juiz auditor da Segunda Região Militar, Senhor Tinoco Barreto, enviou ofício à Assembléia Estadual informando seu presidente ter aberto IPM para apurar as denúncias de caixinhas no legislativo. Os deputados paulistas em geral são favoráveis à medida, afirmando que assim será provada a falsidade da denúncia.

RESTOS TRANSLADADOS

RIO, 25 (UPI) — O Ministério da Educação informou que chegará amanhã ao Rio, procedente dos Estados Unidos o corpo do professor João Roberto Moreira, que ali faleceu há dias. O Professor Moreira como se sabe, foi o criador da Campanha Nacional Contra o Analfabetismo.

Pró-Catedral

Acreditamos que Joinville construa a sua Catedral porque conhecemos a alma do seu povo, que nos seus momentos de coragem e confiança tem sêde das alturas e procura atingir o cume dos bravos.

A Comissão.

Govêrno Elimina Burocracia Nas Exportações Agrícolas

O Govêrno decidiu simplificar e desburocratizar as exportações de produtos agrícolas. Ao invés de dois documentos emitidos pelo Ministério da Agricultura, o exportador passa a preencher um único certificado de classificação e sanidade, pela qual é diretamente responsável. Anteriormente, o sistema era bastante complicado, pois tinha seu funcionamento baseado quase que exclusivamente na figura do classificador nos órgãos responsáveis pelo assunto.

A decisão foi tomada em reunião do CONCEX — Conselho de Comércio Exterior — sob a presidência do Ministro da Indústria e Comércio, General Macedo Soares. De acôrdo com a decisão, as declarações de classificação dos produtos e as informações sôbre seu estado sanitário passam a ser de exclusiva responsabilidade do exportador.

SEM EXIGENCIAS

As exportações para o Paraguai, em cruzeiros novos, através de Foz do Iguaçu, Ponta-Porã e Bela Vista, ficaram isentas de quaisquer exigências de licença prévia. A medida aprovada pelo plenário do CONCEX tambem em sua ultima reunião, tem como objetivo principal facilitar o comércio fronteiriço entre o Brasil e o Paraguai, contribuindo para desestimular o contrabando.

Foi aprovada ainda a criação de um Grupo de Trabalho, sob a coordenação do MIC, para os estudos dos problemas da produção da fibra de juta com a finalidade de sugerir uma política de exportação de tecidos daquele material.

Examinará também a possibilidade da criação de consórcios eventuais para dinamizar a exportação da juta.

O grupo será constituido de representantes das indústrias do Centro-Sul e da Amazônia, da CACEX, do Ministério das Relações Exteriores, da Comissão de Financiamentos da Produção, do Ministério dos Transportes e da SUDAM.

SUCATA E MINERIOS

Na mesma reunião, o CONCEX aprovou Resolução que estende aos Estados do Pará e Paraná a exigencia de que as exportações de sucata de ferro e aço sòmente podem ser liberadas quando os valôres obtidos no mercado externo forem superiores em 15% aos oferecidos pelos compradores siderúrgicos nacionais.

Mas foi negado pelo CONCEX o pedido que lhe foi dirigido no sentido de que as exporeações de minérios sejam incluidas como cumprimento das obrigações assumidas nas vendas de óleo cru ao Brasil, em decorrência do disposto no Decreto nº 59 430 de 1966, exigindo uma contra-partida de exportação de 20% de produtos brasileiros sôbre o valor de cada importação de óleo cru.

PREVISTO NOVO RECORDE PARA OS MANUFATURADOS

— As exportações de São Paulo apresentaram considerável melhora a partir do dia 10 último, notadamente no que respeita aos manufaturados, que êste ano deverão assinalar nôvo recorde nas exportações. Como vimos informando, o movimento da CACEX e da FICAM somados, no período de 1 a 9 de maio (seis dias úteis), dão um total global de ..... US$ 6.563.219,36 - US$ .. 5.243.777,73 para os primários e semimanufaturados e US$ ..... 1.292.441,63 para os manufaturados, dando êste último a média diária de US$ 215.406,94.

Adicionando-se mais o período de 10 a 12 (perfazendo nove dias úteis), temos no período de 1 a 12 de maio um total geral de US$ 9.964.918,82, evando-se a média diária para US$ 1.107.213,19. Dêsse montante, US$ .. 7.744.792,82 cabem aos produtos primários e semimanufaturados e os restantes US$ 2.220.125,89 os manufaturados. Estes apresentam uma média de US$ 246.680,73 por dia, que podemos considerar razoável.

GUANABARA

Já as exportações licenciadas na Guanabara vem apresentando muito bom movimento, levando-se em consideração o advento da resolução 12, do CONTEX, que liberou do licenciamento prévio a exportação da maior parte das mercadorias de nossa pauta, cujas vendas ao exterior são conduzidas na base da via de embarque emitida pela FICAM (Banco Central).

Assim, podemos considerar ótimos os resultados alcançados pela CACEX em abril último, quando os seus licenciamentos para produtos constantes da lista "A", anexa à resolução 12, e mais as vendas conduzidas em moeda-convênio montaram a US$ ..... 17 041 905,04, assim distribuídos: produtos primários e semimanufaturados, US$ 4 661 401,50.

No que respeita aos produtos industriais, influiu decisivamente nos resultados a exportação de aviões, turbinas e peças de aeronaves, valendo só isso quase 4 milhões de dolares.

No tocante aos primários e semimaufaturados, vale destacar o total de minérios exportado, também decidindo os resultados totais do mes: 939 582 toneladas, no valor de US$ 8 650 473,12.

Como tais produtos e outros como cristais de rocha, minerios de berilo, manganês etc., demandam licenciamentos prévios da CACEX, para exportação, êsse órgão do Rio passou a levar vantagem sôbre o de São Paulo nos resultados das exportações em têrmos de valor.

A Notícia

44 ANOS DEDICADOS A SANTA CATARINA

Joinville, 26 de maio de 1967

A DIOCESE INFORMA

D. IVO EM JOINVILLE

Dia 20 último, D. Ivo Lorscheiter, coordenador e subsecretário da CNBB Região Sul-3 manteve encontro com os coordenadores das diversas comissões cujo motivo principal é consolidar o regional Sul -3 em pastoral o espírito de Igreja sob duas dimensões: — primeira — colocar-se a serviço da diocese e segunda — assenar nossas atividades às do regional.

Foram feitas explanações sôbre os trabalhos executados pelas comissões diocesanas — sendo na mesma ocasião respondida várias perguntas a respeito de lacunas existentes nestes trabalhos.

Dia 21, domingo último, D. Ivo reuniu-se com os elementos integrantes das diversas comissões, sendo tratado sôbre a comemoração do Ano da Fé, que iniciará dia 29-6-67 até dia 29-6-68, o qual representa o 19º séculos da morte de S. Pedro e S. Paulo.

Neste mesmo dia houve às 11 horas missa concelebrada com a participação de aproximadamente 150 pessoas e logo após um almôço comunitário.

Pe. JOSÉ MARINS EM JOINVILLE

Coordenador nacional do ministério sacerdotal e autor de vários livros, Padre José Marins manteve palestras em nossa cidade no dia 21 último com as religiosas de oito cidades da diocese e também com os seminaristas do pensionato da rua São Paulo.

COORDENADORA EM DEBATES

Madre Irany Bastos, coordenadora nacional do apostolado das religiosas manteve um período de debates com as irmãs das oito comarcas pastorais da diocese onde os assuntos centralizaram-se na inserção das religiosas no plano da pastoral e conseguir uma unidade entre as congregações e estabelecimentos de linhas para que o apostolado das religiosas tomem o impulso que a igreja do concilio espera.

Plano Básico Urbanístico de Joinville

— 2.8 — Ligação do Distrito Industrial da Boa Vista à coletora norte	CrS 1.000.000
— Médio prazo	
Movimento de terra no trecho Iririú-Bom Retiro (1500m)	250
Abertura da via com asfaltamento no trecho Iririú-Bom Retiro 14x3200	900
Desapropriação de terreno no trecho Boa Vista-Iririú (25.200m2)	30
Sub-total	1.180
— Longo prazo	.....
Movimento de terra no trecho Boa Vista-Iririú (1000m)	170
Abertura de via com asfaltamento no trecho Boa Vista--Iririú (14x1400m)	390
Sub-total	560
Total	1.740
2.9 — Vias coletoras transversais (leste—oeste)	CrS 1.000.000
— Médio prazo	.....
Desapropriação de terrenos (254.000m2)	160
Desapropriação de construções (200m2)	100
Movimento de terra (200m2)	340
Abertura das vias sem asfaltamento (14x13.000m)	910
Sub-total	1.510
— Longo prazo	.....
Asfaltamento das vias já existentes construídas (14x25.000m)	5.250
Total	6.760
2.10 — Vias coletoras longitudinas (norte-sul)	
— Médio prazo	
Desapropriação de terreno (270.000m)	250
Desapropriação de construções (1100m2)	60
Movimento de terra (2200m)	370
Abertura sem afaltamento	850
	1.530
— Longo prazo	
Asfaltamento nas vias já existentes construídas 14x20.000m)	4.200
Total	5.730
2.11 — Via lenta, paralela à BR—101	CrS 1.000.000
— Médio prazo	
Desapropriação de terreno (358.000m2)	160
Movimento de terra (3500m)	600
Abertura das vias sem asfaltamento (14x12.800)	1.540
Sub-total	
— Longo prazo	.....
Asfaltamento (14x12.800m)	4.610
Total	6.880
2.12 — Nova ligação de saída para Blumenau	
— Médio prazo	
Desapropriação de terreno (45.000m2)	10
Abertura da via sem asfaltamento (18x1600m)	140
Sub-total	150
— Longo prazo	
Asfaltamento (18x1600m)	430
Total	580
2.13 — Aplicação do cemitério do Itaum, e abertura de nôvo cemitério na parte norte	CrS 1.000.000
— Médio prazo	
Desapropriações (180.000m2)	350
Abertura de avenidas, construções de muros, etc.	575
Total	925
2.14 — Estudos e levantamento	CrS 1.000.000
— Curto prazo	
Parte inicial da correção do levantamento topográfico, verificando discrepâncias entre o existente e o aerofotogramétrico	650
Reorganização administrativa geral em curso, visando a compressão das despêsas de manutenção e funcionamento burocrático da Prefeitura e atualização cadastral (em curso) e seu mapeamento	26
Sub-total	676
— Médio prazo	.....
Parte final da correção do levantamento citado acima	650
Total	1.326

Filatelistas terão atrativo em Taió

O cinquentenário de Taió, durante os dias 22, 23 e 24 de setembro próximo, terá em uso nesta cidade, um Carimbo comemorativo.

Era de interêsse ainda, lançarmos um sêlo também comemorativo, mas em virtude do Decreto 44.745, de 24-10-58, não foi possivel.

Chamamos a atenção dos amantes da filatelia, para que visitando Taió naquela ocasião, adquirem peças filatélicas com aquêle carimbo.

Pró-Catedral

A salvação é o alvo das religiões; a verdade, da filosofia; o dever, dos moralistas; a Catedral dos que lutam pela grandeza desta terra.

A Comissão

Nova Caneta Não Escreve, Mas vê

LONDRES (BNS) — Uma nova invenção demonstrada recentemente em Londres permitirá aos cegos levar uma vida mais cheia e mais independente. Trata-se de uma "caneta" de 16cm de comprimento, um aparelho envolvido em um tubo de aluminio com um miolo eletrônico. Sob a forma de sinais de timbre variado, transmite uma série de informações ao usuário.

A invenção é de autoria de três cientistas da companhia Plessey que, originàriamente, pretendiam ajudar estudantes de ciência cegos a tirar maior proveito das aulas.

Os cegos, no entanto, já estão encontrando para o dispositivo uma série de usos não previstos pelos cientistas. Um cientista cego, por exemplo, — descobriu que podia "ver" quando necessitava tomar a próxima injeção de insulina, pois o aparelho identificava fàcilmente a mudança de côr em uma fita de papel destinada a dar importante informação aos doentes possuidores de visão.

Outros julgaram a caneta ideal para dizer a mãe cega — quando está cheia a mamadeira, ou quanto remédio resta ainda no vidro. A dona de casa pode usar a caneta para encher o bule de café ou passar o café da chaleira para o bule sem perigo de queimar-se.

O mesmo aparelho capta ações de um carro que se aproxima antes de haver qualquer perigo. Adaptando-se uma pequena peça, a caneta registra mudanças de temperatura e desvios do norte magnético.

O dr. Roy Hayes, o cientista a cargo do projeto, diz — que a caneta está apenas no inicio. Logo que for miniaturizada poderá ser adaptada ao dedo, dando ao cego uma unha dotada de visão.

Velhos Pessedistas Estudam Formação do Quarto Partido

Aguardam Atividade de Lacerda Quanto à "Frente", Para Entrar em Ação

RIO, 25 (Transpress) — Antigos pessedistas estão esperando apenas que Lacerda dê início ao trabalho para formação do terceiro partido para que êles possam fazer a mesma coisa. Nesse sentido tem havido intensa articulação nos bastidores, com reuniões isoladas e de conjunto dos principais articuladores. Seria o prenúncio do quarto partido. Estão à frente das demarches, entre outros, Rui Carneiro, Antonio Balbino, Amaral Peixoto, Tancredo Neves, Ulisses Guimarães, Wilson Gonçalves e Mendes de Morais. O objetivo dos antigos pessedistas não é o de ressuscitar a antiga sigla partidária, mas algo que por sua formação expprima a reaglutinação daquelas fôrças políticas.

MEDIDAS EXTREMAS

BRASILIA, 25 (Transpress) — O Deputado José Carlos Guerra deverá surpreender hoje a comissão parlamentar indicada para elaborar o programa da ARENA, reivindicando a inclusão no documento princípios considerados desafiadores para o próprio Govêrno, pois visariam a revogação das leis de imprensa, segurança nacional, Suplicy, acordos MEC-USAID, implantação de reformas agrária, urbana, universitária, bancária e eleitoral tôdas com um sentido eminentemente nacionalistas.

MEDIDA NECESSARIA

Guerra resolveu avançar na colocação dessas propostas, — convencido de que só com isso se poderá promover a reorganização partidária em têrmos sérios e suscetíveis para atender as aspirações nacionais. No seu entender a abstração dêsses temas num programa significaria apenas que se deseja uma solução artificial e acomodatícia para o problema partidário, em prejuizo das lideranças que, sobrevivendo os golpes da revolução, procuram afirmar-se no quadro político nacional.

MAIORES AÇÕES

BRASILIA, 25 (UPI) — Durante a reunião que o gabinete executivo do MDB realizou ontem, o líder Mário Covas pediu maior ação oposicionista que vá de encontro às aspirações populares porque, segundo vem afirmando constantemente o MDB está se desgastando perante a opinião pública.

DISCUSSÃO INICIADA

BRASILIA, 25 (UPI) — O Congresso Nacional reuniu-se ontem, quando iniciou a discussão dos pareceres da comissão de justiça, relativos ao problema da presidência do Congresso. A votação dos pareceres terá início em nova sessão, que já está convocada para a próxima semana.

AKIHITO E MICHIKO TIVERAM GRANDE RECEPÇÃO EM SP

S. PAULO, 25 (UPI) — O Principe Akihito, do Japão, e sua espôsa Michiko concederam esta manhã audiência à colônia japonesa, no Estádio do Pacaembu. Às 11 horas colocaram coroa de flôres no Monumento do Ipiranga. À tarde assistiram exposição especial de produtos agrícolas e manufaturados pela colônia japonesa, em São Paulo. À noite serão homenageados com banquete, pelo Governador Abreu Sodré.

60 MIL PESSOAS

S. PAULO, 25 (UPI) — Extraordinária demonstração de entusiasmo popular e de apêço e carinho, foi tributada hoje ao Principe Akihito e à Princesa Michiko, do Japão, no Estádio do Pacaembu. Cêrca de 60 mil japoneses acorreram ao já legendário Pacaembu, para aplaudir os principes herdeiros do trono do Japão. Milhares de balões multi-coloridos, colocados sôbre a grama do Pacaembu, subiram logo após haver o Principe Akihito feito uma saudação ao povo brasileiro e a seus compatriotas. Eram 10 horas quando os principes chegaram ao Pacaembu.

ELOGIOU JAPONESES

O Principe Akihito dirigiu-se ao público dizendo de sua satisfação em estar no Brasil e principalmente em São Paulo e de ver que seus compatriotas estavam colaborando efetivamente para a grandeza desta Nação. Disse que isto era mais uma demonstração dos laços de amizade que unem o Brasil e o Japão, e que aqui os japoneses tem tudo aquilo que podiam desejar, pois o nosso país é poderoso e próspero. O Prefeito Faria Lima, falando na ocasião, disse que São Paulo nunca viva uma homenagem tão expressiva como a que foi prestada pela colônia japonesa aos principes herdeiros. Sublinhou que o casal real por certo levará de São Paulo uma lembrança imorredoura.

DOM HÉLDER PARTICIPA EM GENEBRA DOS DEBATES DA "PACE IN TERRIS"

RIO, 25 (Transpress) - Dois brasileiros, o Arcebispo de Olinda e Recife, Dom Hélder Câmara e o Professor Cândido Mendes Almeida, diretor da Faculdades de Ciências Politicas de Direito "Cândido Mendes", do Rio, são representantes de nosso país nos debates da Encíclica "Pacem in Terris", de João XXIII, que terão lugar em Genebra a partir de domingo próximo, com a presença de duzentos peritos de todo o mundo, membros do clero católico e cientistas sociais leigos.

SITUAÇÃO MUNDIAL

Professor Cândido Mendes, que seguiu hoje para Genebra disse que a reunião proporcionará oportunidade para exame da atual situação mundial especialmente do ponto de vista de maior entendimento franco entre os povos. Segundo o delegado brasileiro, a Encíclica "Pacem In Terris" veio colocar a Igreja Católica na vanguarda das reivindicações em busca da paz e da tranquilidade dos povos.

GENTE IMPORTANTE

Participarão também do encontro inúmeras personalidades mundiais, entre as quais o Senador Robert Kennedy, como representante dos Estados Unidos, ex - Ministro Pierre Mendez France, pela França, Ministro das Relações Exteriores senhor Adam Rapackida, da Polônia, Srzagarullah Khan, que recentemente presidiu a Assembléia Geral da ONU, pelo Paquistão e muitas outras.

TINTAS

Oferecemos para pronta entrega na SECÇÃO VAREJO, tintas especialmente testadas para as seguintes aplicações:

FUNDO ANTI-CORROSIVO	Zarcão Preparado Oxido AM-2867 Cromato de Zinco (Borracha) Nitrofer Grafite
ACABAMENTO ANTI-CORROSIVO	Asfáltica preta Asfáltica marrom Asfáltica aluminio Borracha (Igara)
VERNIZES	TINER - RETARDADOR

Tratam-se de produtos NITRO e SIKA, principalmente destinados a pinturas de ESTRUTURAS METÁLICAS, MAQUINAS, GRADES E ESQUADRIAS DE FERRO.

BUSCHLE & LEPPER S.A.

Rua Dona Francisca, 139 — Fone:3131

JOINVILLE

AVIÃO FABRICADO PARA ENGENHOS ESPACIAIS

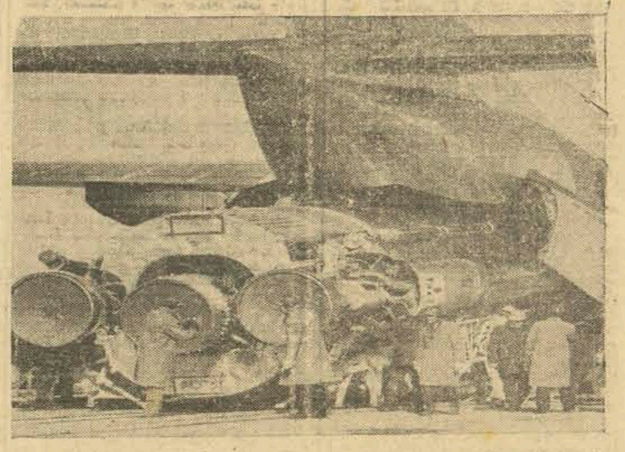

NA FOTO observamos o embarque dos foguetes impulsionadores de um engenho Saturno do Centro Espacial J. F. Kennedy. Muitas aeronaves já foram especialmente fabricadas, para atender o transporte de peças monobloco pertencentes aos foguetes espaciais.

FOTOCÓPIAS?

"A NOTÍCIA" FAZ NA HORA

Noticiário Internacional

PAPA MANIFESTA TRISTEZA

CIDADE DO VATICANO, 25 (UPI) — Enquanto se reinicia o conflito no Extremo-Oriente, no Oriente-Médio a guerra ameaça agora também a terra de Jesus. Disse hoje o Papa Paulo VI, com tristeza, antes de dar a bênção à multidão congregada na Praça de São Pedro. O Papa Paulo VI havia presidido no Vaticano, momentos antes, as solenidades do dia de Corpus Christi. Oremos para que a paz tão desejada, proclamada e necessária à humanidade, permaneça pelo menos nos corações dos homens, e faça seus responsáveis compreenderem que hão de encontrar soluções pacíficas para êstes perigos. Concluiu o Sumo Pontifice.

RUSSOS E INGLESES DIALOGAM

MOSCOU, 25 (UPI) — Os ministros das relações exteriores da Rússia e de Grã-Bretanha prosseguiram hoje em suas conversações em Moscou, confirmou a Agência Tass. As entrevistas se desenrolaram numa atmosfera de cordialidade e de forma amistosa, sendo tratados problemas de interêsse mútuo.

JOHNSON VISITA CANADÁ

WASHINGTON, 25 (UPI) — O Presidente dos Estados Unidos, Senhor Lyndon Johnson, chegou hoje ao Canadá, para conferenciar com o Primeiro Ministro Lester Pearson sôbre a crise no Oriente-Médio e visitar a Feira Mundial de Montreal.

FOLHETO MIMEOGRAFADO: GUEVARA

CIDADE DO PANAMÁ, 25 (UPI) — Entre os residentes no Panamá circulou ontem um folheto mimeografado, de oito páginas, que leva a assinatura de Ernesto "Che" Guevara, o argentino que foi lugar-tenente do Primeiro Ministro Fidel Castro Segundo um jornal panamenho, sua distribuição estêve a cargo de um grupo comunista e constitui uma exortação aos comunistas panamenhos, para que iniciem uma ação violenta contra as autoridades constituídas.

CORRETA DEVOÇÃO EUCARÍSTICA

CIDADE DO VATICANO, 25 (UPI) — O Papa Paulo VI anunciou a publicação de um documento do Vaticano estabelecendo a correta devoção da Eucaristia. De acôrdo com a crença católica, o sacramento da Eucaristia é a verdadeira presença de Cristo, em corpo e sangue, na comunhão. Em círculos do Vaticano transpirou-se que o documento papal será publicado amanhã.

BORRADOS COM COLA

TOQUIO, 25 (UPI) — Dois diplomatas britânicos foram maltratados e borrados com cola, ao serem expulsos de Xangai. Porta-voz do Govêrno Britânico em Londres qualificou a cena de "hultrajante".

DECIDIRÁ SEGUNDA-FEIRA

WASHINGTON, 25 (UPI) — A comissão geral da OEA deverá decidir segunda-feira sôbre o pedido da Venezuela, de uma reunião de consulta do organismo continental. A reunião será para exame de acusação da Venezuela contra o regime cubano.

Sua Sala de Estar Será "Comentada" se Você Adquirir um Conjunto Estofado Vogue, Valtex, Pretty, Nass ou Lafer em Hermes Macedo, Que Oferece o Melhor Preço, o Mais Longo Prazo e as Mais Facilitadas Condições de Pagamento ! HERMES MACEDO S/A. --- 34 ANOS DE LIDERANÇA NO COMÉRCIO SUL BRASILEIRO !

Acervo: Biblioteca Pública SC - Hemeroteca Digital Catarinense

NOTÍCIAS DE CINEMA

Não é mais novidade que Cary Grant e a espôsa, que se acham separados há tempos, vinham jantando juntos (tão secretamente quanto lhes era possível) com certa freqüência. A novidade, agora, é que tornaram-se freqüentes os jantares de Cary sem a companhia dela. Significa isso que está cada vez mais afastada a possibilidade de reconciliação? Ou mais próxima de um "acôrdo"? Seja como fôr Cary e mais três pessoas que não incluia Dyan, jantaram há dias no La Chaumière Cafe, no edifício em que temos o nosso escritório, em Beverly Hills. Cary mostrava-se muito preocupado com a perda de um livro de poesias. Mais de uma vez olhou para debaixo da mesa e em outra levantou-se para ir procurá-lo no carro. Mas poesias?

★

Marlene Dietrich chegou discretamente a Hollywood. Como de hábito, hospedou-se na casa do casal Marti Stevens, mas passa boa parte do tempo no "Valley" na fazenda do marido, Rudy Seiber. Está melhor de saúde, depois de um longo período de doença. Antes de partir de Hollywood Marlene conversará com o maestro e compositor Burt Bacharach, que deverá dirigi-la musicalmente em sua pomposa exibição na Feira Mundial do Canadá, a 10 de junho próximo, em Montreal. Marlene não cantará uma única das suas notas de baixo-profundo se Burt (sua canção, "Alfie", foi candidatada a um Oscar) não a dirigir.

★

Barbara Harris considerada a artista do ano pela revista "Cue". A artista, Barbara Harris, que vamos ver em "Oh Dad Poor Dad, Mamm's Hung you in the Closet and i'm Feelin" Sosad, foi considerada a melhor artista do ano pela revista "Cue". Esta revista que se dedica ao ramo de diversões, faz todos os anos a escolha da personalidade artística de mais impressionante desempenho no palco ou cinema, no ano precedente. O editor de "Cue" escolheu Miss Harris por unânimidade para 1966.

"Pro Céu eu Vou Mesmo, Nem Que Seja a Porrete"

A voz é forte e o homem decidido. A figura de Matraga não poderia ter encontrado melhor intérprete. No entanto, êsse homem — Leonardo Villar — já foi um tímido alfaiate do Brás (bairro de São Paulo), que mal conseguia falar duas palavras. De Leonildo Mota nascido numa fazenda de Mombuca, nos arredores de Piracicaba, a Léo Villar, ator cotado para um dos grandes prêmios do Festival de Cannes, há uma grande história. Uma história que começa com a pobreza e a timidez, para terminar no ator correto, simples e realizado. O ator que pode esperar 8 horas de pé, sob o sol, tranquilo e paciente até que comece a filmagem.

Leonardo Villar começou a estudar arte dramatica em 1948, quando foi fundada a Escola de São Paulo. Nessa época, trabalhava de dia como alfaiate, no Brás, e estudava à noite. Muito tímido não foi aluno brilhante e muitas vêzes a critica o aconselhou a desistir da profissão. Assim, foi trabalhando em pontas até conseguir o papel principal em "A Raposa e as Uvas", em 1953. Daí por diante, as coisas mudaram e vieram 50 peças de teatro e os filmes "O Pagador de Promessas" (cujo personagem, Zé do Burro), o ator já interpretará no teatro em São Paulo, com grande sucesso), "Procura-se uma Rosa", "Lampião, Rei do Cangaço", "O Santo Milagroso", "A Grande Cidade", Amor e Desamor" e "A Hora e a Vez de Augusto Matraga".

Dêsses últimos quatro filmes, "Matraga" já entrou em exibição esta semana nos cinemas cariocas, depois de apresentado em São Paulo e Belo Horizonte. Os outros têm lançamento programado para os próximos meses.

VILAR FALA DE "MATRAGA"

— Sempre quiz fazer êsse papel. Uns dois anos antes de Luís Carlos Barreto resolver a produzir o filme, eu já pensara no assunto e falara com um grupo de São Paulo, mas o projeto fracassou.

— Alguns criticos paulistas acham que a marcação dada ao filme de Roberto Santos é influenciada pelo cinema japonês. Você concorda com isso?

— Acho simplesmente impossivel. Eu e Roberto Santos levamos três meses estudando o linguajar dos tipos lá da região de Minas onde se passa a história. Tôda nossa preocupação foi fazer Matraga tão rude e mineiro como o criou Guimarães Rosa. Quanto a dizerem que o herói é um samurai mineiro, só se isso estiver se referindo à sua sede de justiça e afirmação.

— Matraga era um inconsequente, um homem que tinha tudo e por isso não dava valor a nada — diz Villar, explicando como vê o personagem. Um dia — continua — recebeu, de uma só vez todo o sofrimento que um homem pode aguentar. Mudou, tinha de mudar: descobriu que tinha uma alma e que precisava lutar pela felicidade. Pagou o preço mais alto que lhe foi cobrado, mas conseguiu ter sua "hora e vez".

Expresso Massarandubense

Linha de JOINVILLE a MASSARANDUBA
Partida de Joinville às 9,15 - 14 e 15 horas;
de Massaranduba para Blumenau, com partida às 6,30 - 10,30 e 16,30 horas.
Agência: RUA 9 DE MARÇO, 372
(ao lado do Café Expresso)

NA TELA DO PALÁCIO

Sexo, mistério, cinismo e amor, são os quatro elementos principais de "DE VOLTA DAS CINZAS" o filme que a United Artists apresentará domingo próximo nas sessões noturnas no Cine Palácio.

A trama é de primeira, a direção segura, levando o expectador a grande surprêsa, com a seqüência de suspense (já considerada antológica), a cena em que Fabi (vivida por Samantha Eggar) entra na banheira, em água tépida, com uma gelada taça de champanha na mão.

É um momento sexual e censo que gera uma das seqüências mais hábeis que um filme já ofereceu, realçada ainda mais pela música suave e inibriante...

"DE VOLTA DAS CINZAS"" é uma extraordinária produção em Panavision da United Artists, tendo nos principais papéis Ingrid Thulin, como Michele Pilgrin, Maxmilian Schell, como Stanislas Pilgrin, a maravilhosa Samantha Eggar, deliciosamente perturbadora como Fabi Wolf e ainda Herbert Lom, no papel de Charles Brovard.

NA TELA DO COLON

Para domingo teremos na tela gigante do Cine Colon, o filme premiado com 8 "Oscars" da Academia. MINHA BELA DAMA" — (My Fair Lady), cinemascope colorido, com Rex Harrison e Audrey Hepburn. MINHA BELA DAMA (My Fair Lady), o maior filme musical de todos os tempos, concebida como a produção mais prodigiosa e custoca da Warner Bros. MINHA BELA DAMA (My Fair Lady)a história de um professor de fonética irascível, que toma a seu cargo uma vendedora de flores, das ruas londrinas e por uma aposta se dedica a educá-la, transformando-a em uma perfeita lady, digna de frequentar os mais restritos salões da aristocracia inglêsa. O professor não contava com a cadeia de acontecimentos românticos e sociais que havia desatado. MINHA BELA DAMA — (My Fair Lady com mais de 3 horas de projeção, será exibido nos seguintes horários: às 15,30 da tarde e às 19 da noite (sòmente duas sessões) no domingo, e ainda às 20 horas de segunda e têrça-feira, na eela gigante do Cine Colon. O ponto alto dêste filme é sem dúvida a música, algo notável.

Notas Sociais

Aniversários

Prof. Rosalina C. Oliveira

Transcorre hoje o aniversário da Professora Rosalina Cardoso Oliveira.

Sr. Florival A. Nunes

Deflui nesta data o natalício do sr. Florival A Nunes.

Srta. Maria de L. Rosa

A data de hoje, assinala a passagem do aniversário da srta. Maria de Lurdes, residente em Itajaí.

Srta. Carmen Lúcia

Passa hoje o aniversário da srta. Carmen Lúcia, filha do casal Francisco e Eva Xavier Moreira.

Sr. Henrique Jorge Lang

A efeméride de hoje, assinala o natalicio do Sr. Henrique Jorge Lang.

Srta. Virginia P. Aguiar

Ocorre neste dia, o natalício da srta. Virginia P. Aguiar.

Sra. Veneranda Silva

Dá-se na presente data, o aniversário da sra. Veneranda Silva, esposa do Sr. Miguel Silva.

Sr. Marino Maia

Ocorre neste dia o aniversário do sr. Marino Maia.

Sr. Urbano Santos

Aniversaria hoje o sr. Urbano Santos

Jovem Edmundo Radwanski

Comemora hoje mais um natalício o jovem Edmundo Radwanski.

Menina Beatriz Marisa

Está aniversariando hoje a menina Beatriz Marisa, filha do casal Oswaldo e Irma Heusi, residentes em Jaraguá.

Sr. Nelson Ricardo da Silva

Transcorre hoje o aniversário do Sr. Nelson Ricardo da Silva.

Srta. Erica Schwenke

A data de hoje assinala o transcurso do aniversário da srta. Erica Schwenke, funcionária da Farmácia Catarinense.

Sra. Elvira H. Walter

Ocorre na presente data, o natalicio da sra. Elvira H. Walter.

Menino Jorge R. Muller

Completa mais um aniversário hoje o menino Jorge Roberto Muller, filho do casal Marlene e Nilton Carlos Muller.

Menina Erica Willerich

Está aniversariando na presente data, a menina Erica, filha do casal Henrique e Cecilia Willerich.

Jovem Wilson da Silva

Festeja seu aniversário na data de hoje o jovem Wilson da Silva.

Menina Sandra Maria

Dá-se nesta data, o aniversário da menina Sandra Maria, filha do casal Dioniz e Lia Marina Mendes.

Sr. Lourival Krueger

A data de hoje assinala o aniversário do Sr. Lourival Krueger.

Srta. Cecilia Cardoso

Está aniversariando nesta data a srta. Cecilia Cardoso.

NASCIMENTOS

Ocorreram na Maternidade de Darcy Vargas, os seguintes nascimentos em 24/5/67:—

— Um menino, filho da Sra. Ildete e do Sr. João Tomas dos Santos.

— Um menino, filho da Sra. Orlanda P. e do sr. João Pereira.

— Um menino, filho da Sra. Irngard e do Sr. Wille Pabst.

— Um menino, filho da Sra. Santina e do Sr. Ornaldo da Silva.

— Um menina, filha da Sra. Ruth e do Sr. Cauro da Silva.

— Uma menina, filha da Sra. Antonia M. e do Sr. Olivio J. Borba.

— Uma menina, filha da Sra. Ilse e do Sr. Mario Schmidt.

FOTOCÓPIAS?
"A NOTICIA" FAZ NA HORA

Roteiro Para Sua TV

SEXTA-FEIRA 26-5-67	6	SEXTA-FEIRA 26-5-67	12
15,00	Teveländia	15,00	Os 3 Patetas
17,10	Tio Mauro e Seriado	15,30	Mágico de Oz
17,40	Dick Tracy	16,00	Zig-Zag
17,50	Yoshico Meu Amor	16,30	Papai Sabe Tudo
18,05	Popeye	17,00	Rin-Tin-Tin
18,20	Vida Roubada	17,30	Dom Pixote
18,50	O Anjo e o Vagabundo	18,00	Cine Aventuras
19,20	Telenoticias	18,25	Super Mouse
19,45	Minas de Prata	18,45	Grande Segrêdo
20,15	Perdidos no Espaço	19,15	O Anjo Marcado
21,15	Paixão Proibida	19,50	Redenção
21,50	Caldeira do Diabo	20,20	O Santo
22,20	Clube de Amigos	21,30	Morro dos Ventos
23,20	Atualidades Esportivas	22,05	Futebol
23,25	Diário de Um Repórter	23,40	Eventual
23,35	Diário do Paraná na TV		

GENTILEZA DA
Soc. Com. "MINAS" Ltda.
RUA DO PRINCIPE, 452 — FONE 3455
REVENDEDORES DOS FAMOSOS TELEVISORES
"ADMIRAL" e "FRANKLIN"

RECEITAS

GALINHA ITALIANA

Uma galinha, grande e gorda; 250 g de carne-de-vitela; 250 g de lombo-de-porco; 100 g de presunto; 1 xicara de miolo de pão, amolecido em leite, 1/2 noz moscada, ralada; 2 colheres, das de sopa, de queijo parmesão ralado; manteiga; sal; 4 dentes de alho; 1 cebola batidinha; 2 tomates; salsa cebolinha-verde; pimenta-do-reino e malagueta; 1/2 copo de azeite-de-oliva.

MANEIRA DE FAZER

— 1a. Etapa: — Limpe a galinha, abra para assar e tempere muito bem com 2 dentes de alho socados, sal, pimenta-do-reino e azeite, junte salsa e cebolinha verde, a gôsto, cubra e conserve na geladeira até o dia seguintes. Também de véspera tempere o lombo e a vitela com sal, 1 dente de alho e pimentas.

2a. Etapa: — RECHEIO: - Frite em manteiga o lombo e a vitela, deixe corar e passe, juntamente com o presunto, pela máquina de moer. Faça um bom refogado com 2 colheres de manteiga, 1 cebola batidinha, os tomates picadinhos (sem peles e sementes) o pimentão cortadinho; junte as carnes, refogue bem e adicione a noz-moscada, o paozinho espremido e boa porção de salsa e cebolinha, picadinhas. Mexa bem, prove o sal e demais temperos retire do fogo e adicione o queijo ralado. 3a. ETAPA: — Retire a galinha do tempêro, encha com o recheio, costure muito bem, ponha em um caldeirão juntamente com o louro, 1 cebola e 1 dente de alho inteiro, as cenouras e 1 amarrado de salsa e cebolinha verde. Cubra com água, tempere com sal e leve ao fogo para cozinhar (muita água, pois a galinha não deve corar). Quando a ave estiver macia, retire do fogo e corte pelas juntas. Arrume o recheio no centro de uma travessa e, ao redor, disponha os pedaços de galinha. Acompanhe com arroz branco preparado no caldo da galinha (coado) e uma gostosa salada de alface e tomates.

Atenção Povo Joinvilense!

SALVE UMA VIDA DOANDO SEU SANGUE! Compareça ao Banco de Sangue. Não importa o tipo. Tudo serve desde que tenha boa saúde e mais de 55 quilos. Melhores esclarecimentos pelo Fone 2158 ou com Dna. Terezinha, no prédio nôvo do Hospital São José.
O Banco de Sangue agradece.

VARIEDADES

--) VESTIDO DE LÂMINAS DE BARBEAR

Um mini-vestido na forma de couraça e feito com lâminas de barbear de aço inoxidável e sem fio a novidade concebida pela firma britânica Samuel Fox & Co. Ltd., para fazer publicidade da qualidade do fio de suas lâminas na Feira das Indústrias Britânicas que acaba de realizar-se em Toronto, Capadá. O mini-vestido é forrado de "Terylene" e completado por calções feitos também dêsse material. Os acessórios — chapéu, botas e brincos — são todos adornados com lâminas de barbear.

--) A MODA DE ÔLHO NO FUTURO

Sendo a moda uma grande indústria, costureiros franceses e alemães estudaram as tendências dos grandes centros, como Paris Nova-Iorque, Florença, Roma e Berlim, e o resultado foi o Astro-Look, ou seja, a moda do "depois de amanhã". Os modêlos foram apresentados na "sala da cúpula" do planetário de Bochum. A mulher se vestirá com uma malha elástica especial aderente ao corpo. Foi profetizado o completo desaparecimento da saia, considerado "instrumento medieval de tortura" inútil e antiestético. Acompanhados ao fundo por música eletrônica, os modêlos desfilaram em "calçamalha", como bailarinas. Foram apresentados tecidos de côres muito vivas e contrastantes, plastificados brilhantes e leves, e mantôs assimétricos.

--) OUTRA DE TEXANO

No Natal do ano passado um rico texano saiu com o seu motorista para fazer as compras para presentear os amigos e parentes. Depois de visitar uma célebre galeria de obras de arte, onde adquiriu vários quadros de Cezane, Renoir, Lautrec e Van Gogh, voltou ao automóvel que o esperava e disse para o chofer: — Pronto, o problema dos cartões já está resolvido. Vamos aos presentes agora...

--) SIM, POR QUÊ ?

O coronel resolvera fazer uma visita ao quartel onde estavam sendo instruídos os recrutas do último alistamento militar. Era aula de instrução teórica e o coronel chamou um dois rapazes:

— Diga-me, 126, por que a gente deve dar a vida pela pátria? — É mesmo. Por que, hein?

DAMAS, CAVALHEIROS & PROBLEMAS

AS MULHERES SÃO GROSSEIRAS EM PÚBLICO? — Muitas pessoas reclamam a falta de delicadeza das mulheres na rua. Empurram todo o mundo, querem ser logo atendidas e nem se lembram de pedir por favor, quando incomodam alguém.

Isto não é bonito nem correto. Se uma mulher faz questão de ser bastante feminina num salão ou recebendo as visitas e usa de toda a amabilidade quando em conversa num grupo, porque também não será delicada e atenciosa no meio da multidão? É verdade que há muita diferença entre estar no meio de um grupo selecionado e ter que atravessar uma multidão desconhecida ou entrar num coletivo. A educação, no entanto, cabe em todo o lugar.

Talvez seja por isso que muitos homens não estão mais cedendo seus lugares às mulheres, que muitas vezes nem agradecem o gesto de delicadeza.

Os homens têm estado de acordo, em 10 para 1, que as mulheres não se portam como era de se esperar delas, em lugares publicos. Parece até que deixam toda a delicadeza e feminilidade em casa, trancada na gaveta da penteadeira!

PORQUE FALHAM TANTOS CASAMENTOS?

— A maior parte dos casamentos que falham têm origem na falta de compreensão do casal, no egoismo que não conseguem abafar.

O egoismo no casamento toma diversos nomes, mas aparece sempre com uma frequência de pasmar. Verifiquem vocês mesmos nos casais reconhecidamente desajustados ou infelizes no matrimônio e verão que um ou os dois não tiveram a necessária coragem para pôr de lado seu próprio eu.

A verdade é que, apezar do grande número de separações e divórcios, chega-se à conclusão que êles não resolvem a situação. Mesmo nos paises em que o divórcio é perfeitamente legalizado e em alto número, o que se vê é a insatisfação, a tristeza e infelicidade estampada nas faces dos divorciados, apezar da falsa aparécia de alegria e infelicidade.

A solução do problema não esta no divórcio, mas na capacidade do sêr humano se adaptar às circunstâncias que se apresentam, procurando sacrificar seus desejos pessoais e satisfações em beneficio do bem comum.

Sòmente desta forma, com uma grande dose de compreensão e caridade, se pode equilibrar um lar, onde os dois cônjuges não possuem muita afinidade, ou onde um deles têm defeitos que prejudicam e põem em perigo a felicidade e a paz do casal.

SERÃO OS HOMENS MAIS CORAJOSOS DO QUE AS MULHERES?

Não há quem não tenha mêdo neste atual mundo de temores. Mas a verdade é que as mulheres (e também os homens) não gostam de um homem que dê a menor demonstraçao de receio. No entanto, a ninguém ocorre censurar uma mulher por dar gritos lancinantes quando avista um camondongo ou desconfia que ouviu um barulho que talvez tenha sido causado por um hipotético ladrão. Um homem amedrontado é considerado um covarde, mas uma mulher aterrada é apenas considerada "feminina".

Assim, nao havendo uma alternativa digna, um homem, mesmo com o coração na boca, reprime o mêdo que sente e reage corajosamente a uma situação dificil para não ser chamado de poltrão.

As mulheres, entretanto, sendo fisicamente mais fracas do que o chamado sexo forte, têm mais motivos para se amedrontar. Uma mulher caminhando sozinha por uma rua escura e desérta está perfeitamente intitulada ao sentimento do mêdo.

Porém, a bravura não é sempre fisica. É natural que os sexos masculinos e feminino demonstrem coragem de maneira diferente. A coragem feminina frequentemente passa despercebida, mas o seu valor nem por isso é menor.

Meu filho mais velho completa 13 anos no próximo mês. Gostaria de lhe oferecer uma boa coleção de livros. O que me indica?

É muito dificil saber quais os livros que seu filho prefere, uma vez que a senhora não deu mais detalhes sôbre o assunto. Um garoto dessa idade, em nossa época, pode gostar imenso de uma coleção completa de Monteiro Lobato, ou de José de Alencar, ou ainda de outro escritor brasileiro.

Mas isso depende muito da preferêcia que êle denota pela literatura. E bem possivel que goste de livros de aventura. Nêsse caso recorra à Coleção de Terra Mar e Ar.

No entanto, como está em idade escolar, poderia juntar o útil ao agradável. Existem atualmente enciclopédicas com ilustrações coloridas, muito bonitas e utilíssimas. Se puder dispor de uma importância razoável, ofereça essa enciclopédia para seu filho. (APLA)

A NOTICIA é o jornal de maior circulação no Estado. Através do anúncio o nome de seus produtos serão levados a todos os lares catarinenses.

Cante Conosco

Hoje, às 12,35, ligue seu receptor na Rádio Difusora de Joinville, ouça a letra da página musical que damos abaixo e... cante conosco:

NÃO VAI BABY
De B. Goldstein e B. Ross — Versão de Neusa de Souza Gravação de Wanderleia.

Não sei se terei palavras
Pra lhe dizer o que se passou
Você me viu beijando outro
E lá na festa me largou
(Agora escute)
Não vai, Baby, não vai Baby
não vai Baby
(Meu amorzinho)
Não vai, Baby, não, Baby
Vem ouvir
Não vai, Baby, não vai, Baby,
não vai Baby
Que o que vou provar
Se você me ouvir
Eu sei que vai me perdoar.

Aquêle louro lá da festa
Eu considero até demais
É primo de um grande amigo
É afilhado dos meus pais
(Agora escute)
Não vai, Baby, não vai, Baby
Eu falo sempre a verdade
Nuca minto, pode crêr
Se você me perdoar
Contente eu vou viver...

CINE PALÁCIO

HOJE às 8 da noite e amanhã, sábado: às 4 — 7 — 9 horas — DOMINGO: às 1:30 e 4 da tarde JAMES CRAIG num "Western" violento, real, de covardes e valentes.

"O VALE DO SOL"

Desafiando o ódio dos índios, através de um esplendor e a fúria numa terra selvagem e indomável

No Programa às 8 (como 2º filme) — Catherine Spaak a sedução feita mulher em

"MULHER DE MUITOS AMORES"

Amava o primeiro... desejava o segundo... e mais seguro era o terceiro... Um filme extraordinário

DOMINGO: às 6 - 8 - 10 horas: Um grande, enorme filme da United Artists

"DE VOLTA DAS CINZAS"

O coração feminino bem compreenderá o drama desta mulher maravilhosa. — Sexo e mistério, cinismo e amor, os quatro elementos básicos dêste filme memorável. — A cena do banho... a água tépida e perfumada... a champanha gelada... a música suave...
...e então você é apanhado, na mais estarrecedora cena, jamais filmada.
Panavision, com Ingrid Thulin - Maximilian Schell - Samantha Eggar e Herbert Lom

CINE COLON

HOJE, 2º filme — A doce vida nas altas esferas sociais... Uma divertida comédia do cinema nacional.

SOCIETY EM BABY-DOLL

com Natália Timberg, André Villon, Italo Rossi, Sérgio Brito e outros

HOJE às 20 horas — Jamais homem algum procurou tanto certa mulher... Um filme absorvente, com um elenco e história de primeirissima.

A MULHER SEM ROSTO

com James Garner, Suzanne Pleshette, Jean Simons, Angela Lansbury

DOMINGO: ÀS 3.1/2 DA TARDE E ÀS 7 DA NOITE: — Atenção nos horários. — O maior filme musical de todos os tempos... premiado com 8 "Oscars" da Academia... Mais de 3 horas de projeção... Uma produção milionária.

MY FAIR LADY (Minha Bela Dama)

Cinemascope technicolor, com Rex Harrison e Audrey Hepburn. — A história de um professor de fonética irascível, que toma a seu cargo uma vendedora de flôres, das ruas londrinas e por uma aposta se dedica a educá-la, transformando-a em uma perfeita lady, digna de freqüentar os mais restritos salões da aristocracia inglêsa.

Acervo: Biblioteca Pública SC - Hemeroteca Digital Catarinense

Tório: Brasil Já Sabe de Quase Tudo Sôbre as Suas Reservas

— Embora sejam raríssimos os estudos sistemáticos levados a efeito no Brasil com o objetivo de conhecer suas reservas de tório, convém, entretanto, apresentar algumas estimativas efetuadas por alguns geólogos e engenheiros de minas brasileiras, as quais, embora questionáveis, representam valôres que até certo ponto podem espelhar o potencial do País com respeito ao metal em causa — revelou o presidente da Comissão Nacional de Energia Nuclear, Prof. Uriel da Costa Ribeiro.

Referindo-se ao depósito em veio no Morro do Ferro, no centro do Planalto de Poços de Caldas, diz Rask Fraya que depois de realizar 2.000 metros de furos de sonda, de perfurar 210 metros de galerias e de executar trincheiras e cavas, concluiu que no mesmo há 6.000.000 de toneladas de minério de terras raras e tório (torita, basinaesita etc.) das quais uma fração, ... 1.000.000 de toneladas, acusa o teor médio de um por cento de Th02 e as restantes .... 5.000.000 de toneladas. O teor médio de 0,5 por cento - acrescentou o presidente da CNEN.

Chaminé de Araxá

Esclareceu o professor que na Chaminé Alcalina de Araxá, Estado de Minas Gerais Djalma Guimarães (Relatório sôbre a jazida de pirocloro n. 103, DFPM — DNPM, 1957), baseado na suposição de que o conteúdo do depósito de Barreiro é equivalente a 2.600, — 260 toneladas de monazita — com um teor médio de cinco por cento de Th02, concluiu que as reservas dêste óxido são de 130.013 toneladas.

De acôrdo com o engenheiro Avelino de Oliveira — prosseguiu o Senhor Costa Ribeiro - as reservas de monazita no Brasil, encontradas em depósitos de praeiros, atingiram em 1956 cêrca de 253.836 toneladas, conforme se verá a seguir (Recursos Minerais do Brasil, Silvio Fróes de Abreu, volume 2, páginas 640 e 641, - 1962):

— Reservas praeiras no Estado do Espírito Santo, meditado ou estimadas pelo DNPM 20.286 toneladas; Reservas da barreiras terciárias, Espírito Santo, medidas pelo DNPM .. 32.300 toneladas; Reservas aceitas oficialmente pelo DNPM, Rio de Janeiro; 20.00 ton; Reservas estimadas por J. R. Gilson, na Bahia, dependendo de verificação: 48.300 toneladas; Reservas medidas pelo DNPM no Rio Grande do Norte (Florânio e São Rafael); 3.000 toneladas; Reservas fluviais estimadas por F. W. Freire, sujeitas a verificação pelo DNPM; 130.000. Total geral, 253.886 toneladas.

Reservas de Monazita

Frisou o presidente da CNEN que "Silvio Fróes de Abreu (obra citada) qualifica de conservadora a admissão de que as reservas de monazita no Brasil são da ordem de 300.000 toneladas, quantidade esta que à base de cinco por cento de Th02, representa 15.000 toneladas do referido óxido. Silvio Fróes totalizou as parcelas relativas às reservas de Th02, — chegando aos seguintes números: Depósito do Barreiro de Araxá, MG, 130.000; Depósito do Morro do Ferro, Poços de Caldas; 36.500; e conteúdo de monazita (baseado em dados de Avelino I. Oliveira): 15.000: total geral, 181.500 toneladas de Th02.

— Considerando as jazidas de pirocloro de Tapira e Serra Negra, em Minas Gerais, — salienta Silvio Fróes de Abreu que é provável que as disponibilidades de óxido de tório ultrapassem de muito as ..... 200.000 toneladas, estimadas pelo Bureau of Mines. Segundo estimativas (Panorama do Setor Mineral Brasileiro, — Ministério das Minas e Energia, pp. 41, 1966), as reservas do Brasil em tório podem elevar-se a 300.000 toneladas representando cêrca de trinta por cento das reservas mundiais — observou.

O professor Uriel da Costa Ribeiro informou que o European Nuclear Energy Agency (ENEA, 1965) esclarece estarem os minérios sujeitos a duas categorias: Fontes Razoàvelmente Asseguradas e Fontes Adicionais Possíveis. — A primeira categoria refere-se ao material existente em depósitos conhecidos, cujo teor, — quantidade de minério e tipo são tais que ele pode ser lucrativamente removido e processado de acôrdo com a tecnologia mineira e de tratamento presentemente conhecida.

A segunda categoria — salientou — refere-se ao material que se suspeita ocorrer em extensões não prospectadas de depósitos conhecidos ou — cuja existência é postulada — material este que se espera possa ser economicamente localizável e explorável a preço situado dentro da faixa de variação correspondente.

Organização Industrial

— Em face da existência em nosso país de uma organização industrial com larga experiência no aproveitamento das areias monazíticas brasileiras (Orquima, hoje Administração da Produção da Monazita, APM) e considerando-se as avaliações de Avelino I. Oliveira (Recursos Minerais do Brasil, Silvio Fróes de Abreu, volume 2, páginas 640 e 641), pode-se admitir como sendo em tôrno de 12.700 toneladas de óxido de tório (253.886 x 0.05 igual 12.694) as reservas do Brasil aceitas como Fontes Razoàvelmente Asseguradas ou seja, com preço situado dentro da faixa de US$ 10 por libra de Th02.

Disse o professor que os demais depósitos, tais como Morro do Ferro em Poços de Caldas, Barreiro de Araxá (carbonativos, num total estimado de cêrca de 166.500 toneladas de óxido de tório, poderiam ser aceitos como Fontes Adicionais Possíveis, seja porque não existe ainda no país um complexo industrial em condições de aproveitá-los, seja porque suas estimativas ainda merecem exaustivos estudos críticos. Finalizando, revelou que foram as seguintes as fontes de compilação de que a Comisão Nacional de Energia Nuclear se utilizou para realizar êste estudo: Recursos Minerais do Brasil, volume 2, — Silvio Fróes de Abreu, 1962; Curso sôbre Assuntos de Energia Nuclear (MRE, Professor Elysiário Távora Filho, 1966), e Relatórios do Departamento de Exploração Mineral.

Hidrocarro Policial Apresentará Inúmeras Vantagens

LONDRES (BNS) — O primeiro veículo policial anfíbio do mundo, capaz de altas velocidades em terra e na água, será desenvolvido na Grã-Bretanha. O trabalho inicial de pesquisas já foi iniciado.

O veículo basear-se-á no hidrocarro, anunciado no ano passado. O Sr. Charles Vinton, inventor dêsse veículo, informou que havia recebido tantos pedidos de informação sôbre uma versão policial do caro, que resolveu dar início aos trabalhos de pesquisa e desenho.

Planeja-se, igualmente, uma ambulância anfíbia com capacidade para duas macas. Ambos os veículos poderão deslocar-se a 130 quilômetros em terra e 48 quilômetros na água.

O desenho do casco permitirá que ambos se desloquem sôbre um colchão de ar nas travessias sôbre a água, que podem atingir diretamente a partir de praias, ou de rampas para rios, lagos ou chão de cascalho.

O carro policial terá os equipamentos mais modernos, incluindo lâmpadas de ultra-violeta, fundo de vidro, câmaras para filmagem sob a água e equipamento de sondagem.

Esta versão terá uma tripulação de quatro pessoas. A ambulância, de dois enfermeiros.

Informa-se que a Corporação Nacional de Desenvolvimento e Pesquisas da Grã-Bretanha está interesada em financiar o desenvolvimento do hidrocarro e que uma companhia de hovercrafts pensa em fabricá-lo.

JUIZO DE DIREITO DA PRIMEIRA VARA DA COMARCA DE JOINVILLE

EDITAL DE PRAÇA COM O PRAZO DE DEZ (10) DIAS

O DOUTOR FRANCISCO JOSÉ RODRIGUES DE OLIVEIRA, JUIZ DE DIREITO DA 1ª VARA DA COMARCA DE JOINVILLE, ESTADO DE SANTA CATARINA, NA FORMA DA LEI, ETC...

FAZ SABER aos que o presente Edital de Praça com o prazo de dez (10) dias virem ou dêle conhecimento tiverem expedidos nos Autos da AÇÃO EXECUTIVA DE COBRANÇA, proposta por LABORATÓRIOS ANAKOL LTDA., contra CEREALISTA JOINVILLENSE LTDA., que se processa perante êste Juízo e Cartório Privativo do Cível e Comércio, que atendendo ao despacho proferido aos 5/5/1967, autorizou a venda em hasta pública, dos bens abaixo descritos, com suas respectivas avaliações, pertencentes a Executada, que serão levados a público pregão de venda e arrematação a quem mais der e maior lanço oferecer, acima das respectivas avaliações, pelo porteiro dos auditórios, ou quem suas vezes fizer, no dia 26 de maio. P. vindouro às 10 horas, no local em que se realizam as vendas em hasta pública determinadas, por êste Juízo, no Edifício no Forum, sito à rua Princesa Isabel esquina com a rua D. Francisca.". UM CAMINHÃO marca G.M.C., ano 1953, placa 61-71-15, de Joinville, 6/ celindros, côr azul e preto, Certificado nº 113625, o qual foi avaliado em: NCR$6.000,00 (seis mil cruzeiros novos)" E para que chegue ao conhecimento dos interessados e ninguém possa alegar ignorância mandou expedir o presente edital, que será afixado na séde dêste Juízo no lugar de costume, e, por cópia públicado três vezes em jornal local, devendo a primeira publicação ser feita com a antecedência, pelo menos de dez (10) dias, e a terceira no dia da venda, ou se nêste não fôr públicado o jornal, no da edição anterior, na forma da lei. DADO e passado nesta cidade de Joinville, aos cinco dias do mês de maio do ano de mil novecentos e sessenta e sete, (1967.) EU, (a) M. S. G. Pereira, Escrivã o mandei datilografar, conferi e subscrevi. (a) Francisco José Rodrigues de Oliveira, Juiz de Direito da 1ª Vara, Está conforme o original, afixado na séde dêste Juízo, do que dou fé. Data Supra. A Escrivã.

MARIA DA SALETTE G PEREIRA

notas & Comentários

Gama e Silva Conclama o Povo

Ao agradecer as homenagens que recebeu da população e da Câmara Municipal de Mogi-Mirim, o Ministro Gama e Silva, da Justiça, em seu discurso, conclamou todo o povo — o Brasil em pêso, disse —, a participar da reimplantação da democracia no País, já que êsse é o pensamento do Presidente da República e de seus auxiliares.

— Para isso — afirmou —, muito já se fêz. Acima de tudo, é necessário que cada brasileiro tenha consciência de sua própria responsabilidade de sua participação efetiva no movimento de reestruturação e de redemocratização nacional.

Aproveitou para ressaltar e elogiar o papel da mulher brasileira no Movimento de 31 de Março, acrescentando que todos, de Norte a Sul, de mãos dadas e olhos voltados para o futuro do Brasil, e com o espírito aberto na defesa da dignidade da pessoa humana e dos princípios de liberdade e justiça — que são as verdadeiras bases da democracia —, devem dar o melhor de seus esforços na salvaguarda dos interêsses do povo e da Nação.

Firce Informa o Que Fêz em 1966

Um total de 2.233 operações, das quais 590 de financiamentos, 735 de empréstimos 428 de investimentos e 62 de "swapps" foi registrado no ano passado pela Gerência de Fiscalização e Registro de Capitais Estrangeiros — FIRCE — do Banco Central, sendo — que as remessas de lucros em geral, inclusive juros e dividendos, somaram 38 milhões e 400 mil dólares.

Os financiamentos, registrados pela FIRCE constituiram a maior parcela das operações atingindo um total de 1 bilhão e 565 milhões de dólares, cifra essa que foi superior, segundo o Banco Central, a tôdas as verificadas nos exercícios anteriores. Foram reinvestidos no Brasil, no ano passado, lucros no montante de 8 milhões e 171 mil dólares.

Segundo o Banco Central, o FIRCE recebeu nos têrmos do Acôrdo de Garantias firmado com os EUA oitenta e cinco pedidos no valor total de 219 milhões de dólares, tendo sido indeferidas solicitações no montante de nove milhões de dólares.

Do total de autorizações concedidas, 47 milhões e 274 mil dólares referem-se a empréstimos e 22 milhões e 53 mil dólares a investimentos, ao lado de 505 mil dólares, relativos a financiamentos.

De acôrdo com o Banco Central, os pedidos recebidos para pagamento de assistência técnica e serviços especializados foram em número de 413 tendo sido autorizadas para o seu atendimento remessas da ordem de cinco milhões de cruzeiros novos.

Ainda segundo o mesmo órgão, através do FIRCE foi informado que, em 1966, por exigência da legislação sôbre a correção monetária, 1.130 emprêsas pediram modificações em seu capital social e foram registrados pelo órgão 4.353 pedidos de declaração de bens e valôres no exterior, de propriedade de pessoas domiciliadas no país.

"Pão de Guerra" Poderá Voltar a Ser Produzido

O chamado "pão de guerra" com elevado teor de mistura de raspa de mandioca, massa escura e aspecto desagradável, além de pouco saboroso, poderá voltar a ser consumido no país, desde que a Associação dos Produtores de Mandioca de São Paulo, ligada a industriais do ramo e a prefeitos do interior paulista, consiga sensibilizar o Govêrno e dêste obter um mercado cativo para o produto que serviria de garantia ao consumo interno de raspa de mandioca, caso sua demanda internacional venha a cair.

Esta informação foi revelada por setores ligados aos órgãos do abastecimento, tendo sido também esclarecido que a SUNAB mostra-se contrário à mistura, embora esta conte em princípio com a aprovação do Ministro da Agricultura e do Secretário de Agricultura de São Paulo, que vêm sendo alvo de pressões dos produtores e industriais da mandioca interessados numa garantia de mercado através do uso obrigatório da raspa do produto pelos panificadores e moinhos de trigo, sem qualquer exceção.

PROTESTOS

Segundo fontes da indústria moageira e do setor de panificação, os produtores de mandioca e de sua raspa estão numa situação privilegiada, pois contam com mercados internacionais que garantem o consumo total de sua produção fato que criou vários problemas quando a mistura de raspa era obrigatória no país, para o chamado pão popular" já que muitas vezes os moinhos não conseguiam a matéria-prima para a fabricação dêsse tipo de farinha.

Foi ainda salientado que os produtores de mandioca e raspa, com a cotação elevada de seu produto no mercado internacional, forçaram e conseguiram a ascensão rápida dos preços da raspa e da farinha-de-mesa no mercado interno, criando problemas para os consumidores, não se justificando agora que pretendam impôr aos consumidores e aos moinhos e panificadores uma reserva de mercado para o caso de queda na demanda internacional de seu produto.

Govêrno Estuda Plano Para Emprêsas Aéreas

Embora ainda não tenha preparado um programa de ação para os investimentos oficiais no transporte aéreo, inclusive no que diz respeito aos aeroportos, e justificando êste fato ao afirmar que as distorções nos custos e tarifas do setor impedem que se considere a demanda atual como indicadora de prioridades de investimentos, o Govêrno Federal tem diretrizes estabelecidas para o setor, no período 1967-71 figurando como principal objetivo a eliminação dos deficits operacionais das companhias aéreas.

Segundo fontes do Ministério do Planejamento, parece razoável que um aumento de dez ou quinze por cento nas tarifas aéreas não afetaria sèriamente a demanda do transporte, permitindo, no entanto, a gradual diminuição dos deficits ora existentes. Partindo dessa premissa, as autoridades governamentais do setor de transportes asseguram haver indícios de que a indústria pode passar para uma posição em que não dependa de subsídios num futuro próximo sem que venha a ocorrer uma queda substancial no seu tráfego normal.

OS PONTOS

Entre as distorções citadas pelas autoridades governamentais destaca-se a questão dos subsídios absorvidos pelas emprêsas aeronáuticas, direta ou indiretamente. Assim, além de receber injeções financeiras diretas do Govêrno para suas operações e para a aquisição de equipamentos e despesas de manutenção, gozam as emprêsas de uma série de outras vantagens.

Como exemplo, foi citado — que as taxas atuais de pouso e decolagem nas instalações aeroportuárias são irrisórias. As linhas domésticas, por seu turno, estão isentas do pagamento do imposto sôbre combustível e lubrificantes. — A isto se soma no que diz respeito a custos, a diversidade do equipamento de vôo gerando a manutenção e operação mais onerosas.

Além disso as emprêsas tem uma contabilidade de custos considerada deficiente pelas autoridades do Govêrno sendo que este fato, além dos problemas mencionados, tira da demanda aérea o caráter de orientadora de investimentos na infra-estrutura do transporte aéreo. As mesmas fontes, entretanto, deixaram claro que a curto prazo, o Govêrno revelará o programa para o setor de transporte aéreo, — com uma listagem de investimentos prioritários para um período de dois ou três anos.

Noticiário de São Bento do Sul

Santana Blake-Niky

ENCONTRO DE CLUBES 4-S

Será realizado no próximo dia 28 de maio, na Sociedade Guarani, em Oxford o Primeiro Encontro Inter-Municipal de Ciubes 4-S. Do referido encontro participarão dois clubes 4-S de nossa cidade e três 4-S de Rio Negrinho. Além dêstes, provavelmente, estarão presenciando o Primeiro encontro diversos clubes 4-S de Mafra, Itaiópolis e Canoinhas.

A finalidade dêsse encontro é a de estreitar os laços de amizade entre êsses jovens, futuros agricultores da região norte catarinense. Alia-se a êste encontro o que realmente representa 4-S, que quer dizer. Saber — Sentir — Servir e Saúde. Na referida exposição a realizar-se no salão do Guarani, estará exposto tudo o que os sócios 4-S produziram e fizeram durante o ano 66-67. Também serão instalados — "stands" de firmas comerciais da cidade, constando de amostras dos principais produtos agropecuários e de economia doméstica com quais as firmas trabalham. Está assim distribuido o programa para o dia 28: 9,30 abertura solene — 10 horas inauguração da exposição; 10,30 horas — manhã esportiva para os sócios; 13,30 horas — concurso de demonstração de métodos e às 15,30 horas encerramento com entrega de prêmios.

Serão entregues prêmios aos primeiros classificados em: Produção de milho híbrido, — produção de soja — produção de batatinha, — horta caseira — costura. Primeiro colocado em DM masculina e DM feminina. Primeiro "stande" masculino e primeiro feminino Também serão premiados os primeiros colocados nas competições esportivas que são — Gincana (mista), corrida de 80 m masculina e de 300 metros também masculino. Corrida de saco, corrida da cadeira. Esta é uma promoção da ACARES de São Bento do Sul e Rio Negrinho, sob a eficiente direção do engenheiro agronomo Salvino do Silva — Estão todos convidados para assistirem e prestigiarem com a sua presença a êste encontro de jovens filhos de agricultores, que serão os responsáveis pela produção de alimentos para o Brasil de amanhã.

Acidente rouba a Vida de Um Jovem

Grave acidente ocorreu no asfalto da Estrada Estadual, nas imediações de Oxford, — quando um caminhão tombou resultando em ferimentos de diversas pessoas e a morte de um jovem de 20 anos, José Luy foi a vitima, que perdeu a vida no próprio local. O caminhão era dirigido pelo senhor Reinaldo Treml. No mesmo caminhão ainda estavam as seguintes pessoas: Olavo With, Rudi Heise, Lindomar With e Antonio Schwalbe, que aproveitando uma carona, vinham no estribo do caminhão. José Luy foi enterrado sábado à tarde, com grande acompanhamento. "Estufa", o mais vulgar meretricio de nossas redondezas, foi a última parada do caminhão antes de desastrar-se.

Nova Promoção do Bandeirantes

Alvaro Guerreiro Krieger, — dinâmico presidente da S. D. Bandeirantes, procurando colaborar com a nossa cidade, edificando o clube social da agremiação que preside, lançará dentro de dias em nossa praça uma nova promoção, — procurando angariar fundos para a edificação da imponente construção social que no momento dirige. Será o sorteio de 25 bicicletas, e mais cinco grandes prêmios.

Será esta uma promoção que por certo terá apoio da cidade e de todos aqueles que querem a grandeza de nossa terra.

Dia 27 grande data Para Cidade

De todos os locais do Estado recebe o Lions Clube confirmação de presenças de Leões e suas domadoras. Será a instalação oficial do Lions Clube de São Bento do Sul, — que surgiu para servir.

Anúncios Classificados

Laboratorio Kress
análises clínicas
Dr. Manfredo H. M. Kress — Dr. Wolfgang O. P. Kress
UM NÔVO CONCEITO DE EXATIDÃO NAS PESQUISAS E DOSEAMENTOS CLÍNICOS
Rua 9 de Março, 337 - 2º andar - Sala 318 - Fone 3940 - Edifício Rudênas - Praça da Bandeira — JOINVILLE
(Man spricht Deutsch)

TERRENO
Vende-se um terreno de esquina, sito à Rua São Miguel (Boa Vista), medindo 12x40. Mais informações nesta Redação.

CASA NA PRAIA
Vende-se uma, na Barra do Sul, com 2 quartos, sala, cozinha, área, rancho e garage. Terreno de 15x30. Localizada ao lado da Farmácia. À vista ou em condições. Mais informações nesta Redação.

PRECISA-SE
Um elemento competente para seção técnica. -- Interessados, comparecer à CONSTRUTORA FERRAZ CAVALCANTI em Pirabeiraba. Salário à altura da competência exigida.
Necessário morar na obra.

URGENTE
Necessita-se urgente, para colocação imediata de
2 Torneiros mecânicos "competentes".
2 Moldadores para fundição "competentes".
Interessados deverão se apresentar munidos de documentos, na firma
IRMÃOS BATISTA LTDA.
Rua Quintino Bocaiuva, 36.

EMPREGADA
Precisa-se de uma doméstica, com prática. Paga-se muito bem. Exige-se referências. Tratar à Rua Dr. Plácido Gomes, 501.

ESQUADRIAS DE MADEIRA BRAND S.A.
Comunica a seus clientes e fornecedores a mudança de seu escritório para a rua Afonso Pena 235.

VENDEDORES
Precisa-se de vendedores com condução própria para venda de artigo de fácil aceitação para o interior do Estado. Ótima comissão — Exige-se fiança — Informações fone 3202 c/Fausto entre 12:30 e 19 horas, ou Churrascaria Ravena c/Amaral.

NÃO PAGUE MAIS
apenas
NCr$ 51,00
por um
Conjunto Sanitário
com
Caixa de Descarga
Bacia - Fossa
Assento - Tubos
V. J. BARTHOL
Rua Jaraguá, 695

PRESENTES
Loja OSCAR
Av. Getúlio Vargas, 500
Fone 3378
A Vista ou à Prazo

Camisas e Calças
KONVI
Da Fábrica ao Consumidor
3 Postos de Vendas
Aracajú, 207
Jerônimo Coelho, 28
Av Getúlio Vargas, 328

Senhora de meia idade, viúva, de boa aparência, deseja casar com um senhor de boa aparência, idade 55 à 65 anos que seja de descendência alemão.
Cartas com proposta para esta Redação.

VENDE-SE
Duas Camionetas Chevrolet, reformadas, ano 54, ou troca-se por Kombi.
Tratar à Rua Tiriú, 68.

LADRILHOS?
LADRILHOS DE MOSAICO? PIAS DE MOSAICO?
Fábrica de Pias Marterite
Rua Guaramirim, 115

SIMCA Jangada 64
Vende-se uma em perfeito estado. Preço de ocasião. Um único dono. Tratar à Rua Ministro Calógeras 272.

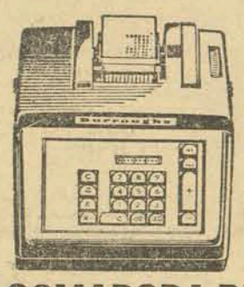

NOVA
SOMADORA BURROUGHS J-600
AGORA COM TECLAS DE 1, 2 E 3 ZEROS.
Foi estimulada pelo sucesso alcançado pela TENKEY que a Burroughs desejou oferecer ao mercado uma somadora ainda mais eficiente, rápida, supercompleta: a somadora Burroughs J-600. Peça ainda hoje uma demonstração e confirme estas vantagens:
Teclas de 1, 2 e 3 zeros - Um toque para cada zero, não. Com um só leve toque, também dois zeros, três.
Repetição Positiva e Negativa - Você repete, quantas vezes desejar, quantidades, valores etc. positivos e negativos já indicados, e com um só toque.
E a J-600 já traz nova pontuação, isto é, elimina os centavos: 99.999.999.999.
Burroughs do Brasil Máquinas Ltda.

MADISON S/A
IMPORTAÇÃO E COMERCIO
CURITIBA JOINVILLE
LONDRINA BLUMENAU

EVITE ABORRECIMENTOS
USE

A BATERIA DE LONGA VIDA
DISTRIBUIDORES
Hermes Macedo S/A

PNEUS DE TÔDAS AS MARCAS E TAMANHOS, VOCÊ ADQUIRE EM HERMES MACEDO, PELAS MELHORES CONDIÇÕES DE PAGAMENTO! CONSULTE AS LOJAS ESPECIALIZADAS DE HERMES MACEDO!

Acervo: Biblioteca Pública SC - Hemeroteca Digital Catarinense

Ginástico Joga Basquete Hoje em Blumenau, Com Vasto Verde

A Sociedade Ginástica de Joinville, estará na noite de hoje, apresentando-se na cidade de Blumenau, oportunidade em que enfrentará a Sociedade Esportiva Vasto Verde. Os joinvilenses deixarão nossa cidade às 17 horas, viajando com todos os titulares e reservas em condução especial. A delegação do Ginástico deverá retornar logo após o encontro desta noite.

DOMINGO NO "ERNESTO SCHLEMM SOBRINHO"

CAXIAS x FLUMINENSE: Amistoso Sairá

CAMPEÃO DA PRIMEIRONA SERÁ POM "SPARRING" PARA ALVI-NEGROS — NORBERTO HOPPE VAI JOGAR AO LADO DE ALPINO, NICO E GILSON

A Notícia
ESPORTIVA

Redator: ALUISIO GONÇALVES
Noticiarista: LUIZ MAURO CORREA

Joinville, 26 de maio de 1967

Definitivamente marcado para domingo o amistoso-despedida do Caxias Futebol Clube, antes de iniciar a campanha em busca do título máximo de Santa Catarina.- Realizará neste domingo, com portões abertos, um "match-treino", com o Campeão da Primeira Divisão Extra de Profissionais, o Fluminense Futebol Clube do Itaum, que possui em seu elenco grandes "estrêlas" do nosso futebol.-

DESTAQUES

Para este amistoso, Lassance deverá lançar mão de Nico e Alpino, que defenderão o Caxias no corrente ano, e testar definitivamente a Gilson, que aparecerá também no elenco alvi-negro que vai enfrentar ao tricolor do Itaum.-

Será um prélio bastante interessante, pois o Caxias acima do treinamento, estará observando a situação real de sua agremiação, pois terá apenas uma semana pela frente para os reparos que se fizerem necessários para a primeira rodada do estadual, no domingo seguinte, quando o Caxias vai receber a visita do Cruzeiro de Joaçaba.-

Por outro lado, Jairo e Zézinho não são mais problemas para a mentoria alvi-negra, que renovou seus contratos com o clube.

E Gilson, que ainda pertence ao Avaí, se aprovar em sua exibição diante do Fluminense, deverá transferir-se para Joinville, a fim de defender a equipe caxiense na temporada presente.-

No flagrante, Luizinho e Adílson, que deveriam encontrar-se no domingo em Paranaguá, em jôgo que não mais sairá.

O "Alemão" do Caxias, que vai jogar domingo e pode a tean ferir-se para São Paulo, na sua realização financeira.

EMPRÊSAS REUNIDAS Ltda.

Visando proporcionar um transporte rapido e seguro informa que aceita despachos para as seguintes localidades: Campo Alegre, S. Bento do Sul, Rio Negrinho, Rio Negro, Mafra, Blumenau, Indaial, Timbó, Curitiba, Papanduva, Major Vieira, Três Barras, São Mateus do Sul, Canoinhas, Irineópolis-Valões, Pôrto União, da Vitória, Pôrto União, Bituruna, Jaraguá, S. Joaquim, Agua Doce, Urussi, Olinkraft, Urupema, Itaiópolis, Paraguaçu, Horizonte, Palmas, Renascença, Rincão, Torcido, Clevelândia, Mariópolis, Pato Branco, Vitorino, Santana, Marmeleiro, Francisco Beltrão, Lebon Régis, Curitibanos, Santa Cecília, Ponte Alta do Norte, Ponte Alta do Sul, Encruz, de Rio do Sul, Lajes, Herval Velho, Campo Novos, Capinzal, Santa Helena, Jobará, Concórdia, Catanduvas, Ponte Serrada, Cel. Passos Maia, Rio da Vargem, Palmares, Marombas, Rancho Grande, Alto Bela Vista, Santa Rosa, Joaçaba, Luzerna, Tres Barras, Tijucas-Paquen, Tangará, Pinheiro Preto, Jomerê, Fraiburgo, Marcelino Ramos, Viadutos, Gaurama, Erechim, Pachinal dos Guedes, Xanxerê, Xaxim, Cordilheira Alta, Chapecó, Abelardo Luz, Passo das Antas, Bocaina do Sul, Canoas, Santa Clara, Bom Retiro, Alfredo Wagner, Taquaras, Santo Amaro, Palhoça, São Miguel, Matos Costa, Calmon, Caçador, Rio das Antas, Videira, 10 de Novembro, Liberata, Jardinópolis, Flor da Serra, Medianeira, Cascavel, Sarandi, Nova Prata, Jacutinga, Você, Nova Esperança, Rio Turvo, Rio do Mato, Nova Concórdia, Alto Verê, Verezinho, Verê, São Jorge do Oeste, Vista Alegre, Sede Pinhal, Santa Lucia, Campa Gnoni, Salgado Filho, Itapejara, Bom Sucesso, Chopinzinho, São João, Laranjeira, Dionisio Cerqueira, Barracão, Santo Antonio, Capanema, Guaraniaçu.

Melhores Informações na Agência: Rua 9 de Março, 607 — Fone: 2140.

América Enfrentará Palmeiras Na Cidade de Blumenau, Em Amistoso

A equipe rubra da zona-norte, que domingo estará em Blumenau enfrentando ao Palmeiras, na retribuição da visita feita pelos "periquitos" no dia 1º de Maio, oportunidade em que foram derrotados pela goleada de quatro tentos a zero.

AS 12:30 HORAS SEGUIRÁ A DELEGAÇÃO RUBRA — JÔGO IMPORTANTE PARA OBSERVAÇÕES — EUCLIDES NA ORIENTAÇÃO TÉCNICA

Os últimos amistoso que o América realizará antes do início do campeonato catarinense de futebol serão em Blumenau, jogando domingo contra o Palmeiras e na quarta-feira contra o Olímpico.

A apresentação dos americanos no domingo no Estádio Aderbal Ramos da Silva, prende-se à retribuição da visita que os palmeirenses fizeram à Joinville no dia 1º de maio, oportunidade em que, o América venceu por 4 x 0, em prélio, no entanto, que deixou patenteada a boa forma da agremiação de Blumenau.

Deverá o América continuar apresentando sua mesma formação que está vencendo já há dias, aos encontros futebolísticos que disputa, com Raul Bosse, Valdemar, Roberto Adael e Antoninho; Badequinho e Granjeiro; Pizzolati, Ademar, Otacílio e Laranjinha.

Euclides dos Reis continua à testa da orientação técnica do América, podendo fazer sua despedida no jôgo com o Palmeiras, caso Iberê venha no final da presente semana, e assuma, como já foi divulgado, ao comando de treinamento rubro na segunda-feira.-

É pràticamente um teste decisivo para o América, êste encontro que vai realizar depois de amanhã, no Estádio da Alameda Duque de Caxias, pois será no domingo que antecede ao jôgo com o Comercial na cidade de Joaçaba.-

FOTOCÓPIAS?
"A NOTICIA" FAZ NA HORA

WALI publicidade
a 1ª em Sta. Catarina
CONFECÇÃO E CONSERVAÇÃO de PAINÉIS EM TODO O ESTADO
R. Fernando Machado 6 - 1º andar. Fone 24-13
FLORIANÓPOLIS

MADUREIRA NO METROPOL

O excelente homem de ataque, Madureira, já retornou à Criciúma, e defenderá a equipe alvi-verde o Metropol na presente temporada oficial.

ALTEMIR NO BARROSO

Deverá encerrar ainda esta semana, seu período de testes no Clube Náutico Almirante Barroso, o zagueiro Altemir, — que veio da cidade Erexim para o futebol de Santa Catarina. Caso aprove, Hélio Pimentel estará contando com mais êste valor para o campeonato que vai começar dia 4 próximo.

DIOGO PODE FICAR NO CORINTIANS

O Almirante Barroso está aguardando a palavra final dos mentores do Corintians, sôbre a contratação o unão do arqueiro Diogo, que tem seu passe estipulado em 20 mil cruzeiros novos para a equipe do Parque São Jorge.

FERRUCIO SANDOLI DEVE VIR SEGUNDA

Para acertar em definitivo da transferência ou não de Norberto Hoppe para o Palmeiras, deverá vir a Joinville na segunda-feira o senhor Ferrucio Sandoli, um dos atuais magnatas do futebol brasileiro. Em princípio sabe-se que Norberto Hoppe pediu 80 milhões de luvas para seguir para São Paulo, enquanto que o Caxias deseja 50 mil cruzeiros novos pelo atestado liberatório do "artilheiro nacional" de 1966.

LAJES VAI PARTICIPAR DA FESTA DE TAIÓ

O presidente e Diretor do Planejamento da Comissão do Cincoentenário de Taió viajaram dia 19 a Lajes, onde mantiveram entendimentos esportivos com os dirigentes do E C. Internacional e Grêmio Guarani, daquela cidade serrana, com vistas às realizações esportivas nos dias 22, 23 e 24 de setembro próximo, durante as festividades.

"ROBERTÃO"

Prosseguirá domingo o Torneio Roberto Gomes Pedrosa em sua fase final, sendo que jogarão em São Paulo, Corintians e Internacional e em Pôrto Alegre, Grêmio e Palmeiras.

IBERÊ DEVE VIR DOMINGO

É quase certa a chegada a nossa cidade no domingo, de Iberê Rosa, preparador técnico recentemente contratado pelo América Futebol Clube para a temporada-67.

JORGE NA CIDADE

Ainda sem contrato com clube algum, acha-se em nossa cidade o arqueiro Jorge, que defendeu na última temporada ao União da Cidade de Timbó. Jorge está à disposição dos clubes interessados para efetuar, teste.

GIOVANI SOLIDÁRIO

Solidário ao preparador Euclides dos Reis, o vice-presidente de futebol Giovani de Lima, deverá deixar o cargo na mentoria do América Futebol Clube, caso Euclides saia.

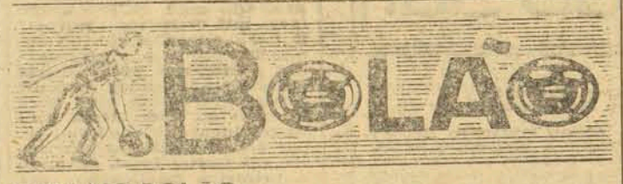

ACEJ NO BOLÃO

Esta noite, na sede própria da Associação dos Cronistas Esportivos de Joinville, estarão reunidos todos os diretores de Agremiações de Bolão de nossa cidade, oportunidade em que deverão ser tratados de assuntos relacionados com a próxima realização do 2º Torneio de Bolão "ACEJ".

Para esta importantíssima reunião, marcada para as 20 horas, estão convocados todos os dirigentes do Bolão de Joinville.-

Ajude a manter nos estádios a cordialidade e boa educação entre todos. Dê o seu integral apoio para o bem e engrandecimento do futebol catarinense.

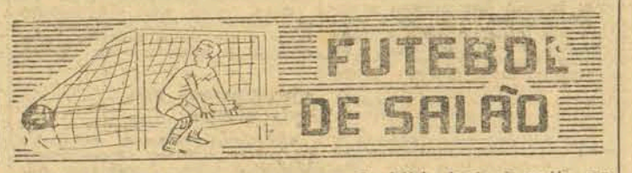

ACESSO PODE SER DECIDIDO

O Campeonato de Futebol de Salão 1a. Divisão poderá ser decidido hoje à noite no Palácio dos Esportes. As 20 horas jogarão Salfer e Tigre bastando o empate para que o quadro do Salfer se consagre campeão da 1a. divisão. Aguarda-se uma partida das mais movimentadas.-

Antes da realização dêste encontro a situação dos clubes é a seguinte:

Em primeiro lugar, Salfer, com 2 pontos perdidos;

Em segundo Tigre, com 3 e em último, Jobrasil, com 5 pontos perdidos.—

CAMPEONATO BANCARIO

Prossegue amanhã pela manhã, no Palácio dos Esportes, o Campeonato Bancário de Futebol de Salão, que terá os seguintes prélios:-

Hércules x Agrimer
Bamércio x Satélite
London x Nossobanco
Banlavoura x Inco

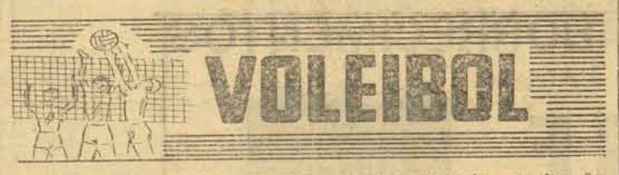

HOMENAGEM DO GINASTICO

No dia de amanhã, a Sociedade Ginástica de Joinville estará prestando significativa homenagem aos seus atletas juvenis de volibol e as "estrêlas" da mesma modalidade.

Sem dúvidas, em momento bastante oportuno é prestada esta homenagem, tendo em vista o brilhante feito conquistado pela equipe feminina de volibol da S. Ginástica, que após 9 anos, trouxe de volta para nossa cidade o título máximo dêste esporte, roubando às "ivensíveis" atletas do Bandeirantes de Brusque.-

Também os rapazes do juvenil serão homenageados, pois conquistaram da mesma forma, o título de campeões catarinenses do volibol juvenil masculino.-

Gordini 52 Parado na Noite de Quarta-Feira

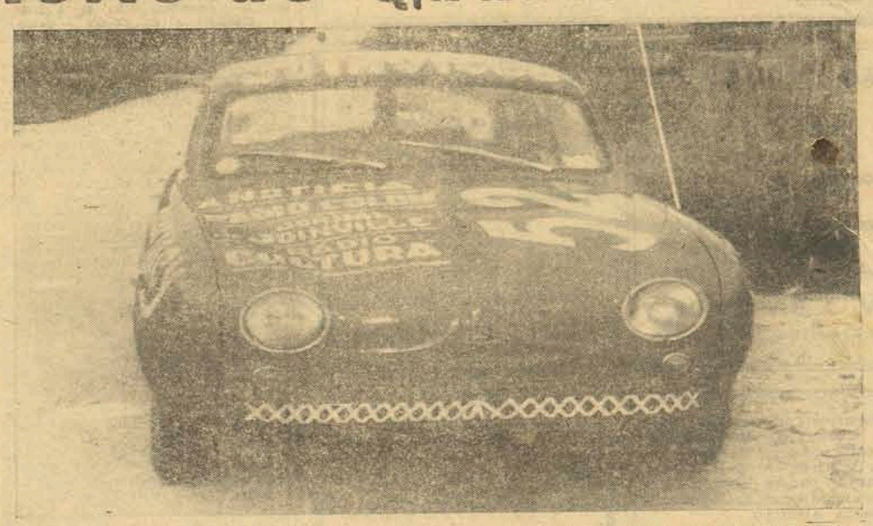

O Gordini 52, que representará a Manchester Catarinense no próximo domingo, na cidade de Lajes, nas "6 HORAS", que terá início às 7 horas da manhã.

Tendo em vista, estar trafegando nas ruas centrais da cidade, após as 18 horas de quarta-feira, o Gordini 52, de Betinho Ravache que deverá seguir hoje ainda para a cidade de Lajes, foi apreendido pela Polícia local, tendo em vista não estar com o silencioso em condição normal.

Como se sabe, o referiddo carro, do qual damos uma ilustração, está pràticamente preparado para a sensacional prova "6 Horas de Lajes", que se realizará pela segunda vez, e da qual participam os melhores volantes do Brasil, sendo que no corrente ano, inclusive a Equipe da DACON, com os Karman-Ghia movidos a motor Porsche Carrera 6 estará presente.

Esperemos que tudo termine a contento, e que Betinho Ravache e "Vernis" cumpram boa performance na serrana cidade, durante as 6 horas de velocidade automobilística.

Ferroviário, Grande Atração Caxiense Para o Próximo Dia 14

Dia 14 de Junho o Caxias estará enfrentando, em seu estádio, ao Clube Atlético Ferroviário, bi-campeão do Paraná, e que virá integrado de todos os seus titulares, que recentemente disputaram o Torneio Roberto Gomes Pedrosa. No intervalo do primeiro para o segundo-tempo, haverá uma grande promoção para o brilhantismo maior da festividade.

Acervo: Biblioteca Pública SC - Hemeroteca Digital Catarinense

Sátiro Repete: Govêrno Não Admite Mudar a Constituição Nem Para Reforma Eleitoral

O Deputado Ernâni Sátiro disse que o Govêrno não admite a alteração da Constituição, sob nenhuma hipótese, nem para a votação da reforma eleitoral nem para qualquer outra.

Falando de Brasília, pelo telefone interestadual, o líder do Govêrno e da ARENA na Câmara dos Deputados acentuou que o ponto de vista fixado pelo Presidente Costa e Silva e suas lideranças políticas não será mudado de forma alguma: a atual Constituição deve permanecer um largo período sem reformas, para que possa produzir seus efeitos e provar sua adaptação à realidade nacional. Depois, no futuro — e sem que se delimite qualquer prazo, mesmo longínquo —, a tese da revisão será um caso a examinar-se, conforme os resultados da experiência. Assim, para o Deputado Ernâni Sátiro, por maior que seja o respeito devido a juristas e políticos do mais alto gabarito, que como o Deputado Gustavo Capanema e o Senador Antônio Balbino se têm pronunciado pela reforma constitucional, a decisão oficial continuará imutável.

PRAZO PARA QUE A CONSTITUIÇÃO ACERTE

Lembra o Deputado Ernâni Sátiro que a decisão de não se mexer na Constituição não foi tomada a êsmo e nem representa uma simples atitude negativista. Ela expressa um ponto de vista e uma filosófia perfeitamente definidos pelo govêrno Costa e Silva: antes de ser dar ao instrumental legislativo revolucionário oportunidade de se mostrar acorde com as necessidades do país, seria até perigoso que já se pensasse em modificações. A Constituição não é imutável através dos tempos, e os povos não podem permanecer muito tempo regidos por uma Constituição inalterada. A prova está na simples constatação histórica, desde a Magna Carta à Constituição de Filadélfia, à França, Itália, Alemanha e praticamente todos os países do mundo, inclusive o Brasil. As Constituições são espelhos de épocas e fases na vida de um povo.

O que não se pode permitir no entanto, lembra, é que por motivos essencialmente políticos se venha negar a uma Constituição as condições mínimas para provar o seu acêrto e o seu entrosamento com a realidade de determinada época. Ou, então, que por questões — que não envolvem o todo seja quebrada uma norma que — ela sim — interessa essencialmente ao conjunto. No caso da reforma eleitoral, por exemplo: não considera essencial para a adoção de uma legislação aprimorada que se mude a Constituição. A reforma eleitoral pode ser debatida e votada em seus aspectos fundamentais e principais, sem que a Constituição seja alterada. Que se deixe para o futuro quando a experiência tiver dado suas mostras, o exame de conveniência ou não de se mudar os preceitos constitucionais aprovadas há tão pouco tempo.

Considera o Deputado Ernâni Sátiro que a oposição está no seu papel, quando pede a reforma da Constituição, — não apenas para a reforma eleitoral mas para uma série de outros objetivos. Fôsse oposição, êle estaria fazendo o mesmo, mas compete ao Govêrno que é maioria, sustentar seus pontos de vista.

Admite, por outro lado que mesmo no partido governista políticos e juristas de renome, como o Deputado Gustavo Capanema, possam defender as suas teses pela reforma da Constituição. Isto é democracia ou seja a apresentação de idéias diferentes para o debate.

DEFINIÇÃO DESDE A CRISE PEDRO x AURO

Para o líder do Govêrno, porém, o que importa, no caso, é a decisão oficial, tomada pelo Presidente da República e seus conselheiros políticos: a Constituição não deve ser alterada, pelo menos até decisão em contrário. Pelo menos até que considerada a experiência dos atuais preceitos.

Recorda que quando do início dos exames da questão surgiu na presidência do Congresso, vieram sugestões na esfera da própria ARENA, para que a matéria fôsse definitivamente solucionada por reforma constitucional. A opinião majoritária, no entanto, foi em sentido contrário, tendo o Presidente Costa e Silva apresentado sua decisão formal de não permitir, politicamente, alterações constitucionais. Assim, o caminho encontrado foi o da reforma regimental.

Agora, com as sugestões pela reforma eleitoral, aparece nova oportunidade de afirmação do princípio: o Govêrno não toma iniciativa mas vê com muita simpatia os debates preliminares pela reforma eleitoral, que representará um aprimoramento da nossa legislação. Fecha, entretanto, a questão na determinação de que, para a reforma eleitoral como para qualquer outra reforma, não deverá haver alteração constitucional.

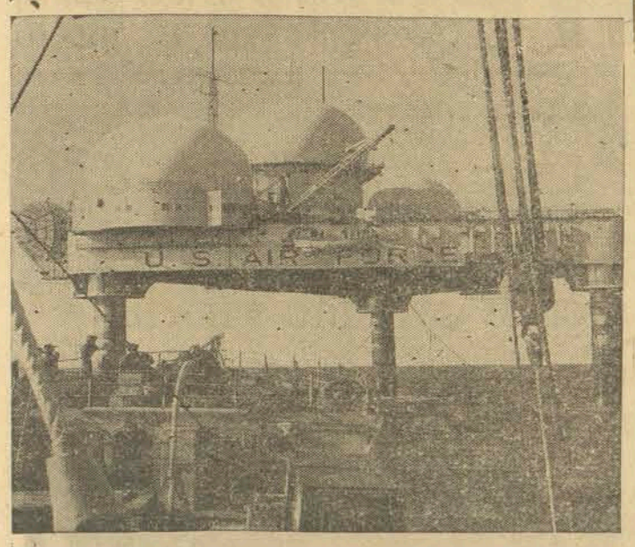

UM BARCO AUXILIAR DA MARINHA AMERICANA DA ASSISTÊNCIA ao pessoal confinado na Torre Texas nº 2, que faz parte do Sistema de Alerta do Comando de Defesa Continental no Atlântico Norte. Cada torre dessas possui um efetivo de 50 homens e quando o mar está agitado, os suprimentos são levados de helicóptero.

Abastecimento Das Torres-Vígias Aeromarítimas Isoladas no Mar

ELUCIDADO ROUBO DO COFRE DA PREFEITURA

NITERÓI, 25 (UPI) — Informações oriundas de Marquês de Valença dão conta da elucidação, por parte da polícia da cidade, do roubo levado a efeito em março último contra a Prefeitura local, de onde retiraram pesado cofre contendo cêrca de cinco milhões de cruzeiros antigos em dinheiro e outros documentos. Como elemento principal do assalto figura o motorista de praça João Batista Antero, já preso, que apontou seus dois cúmplices, um de nome João outro um bombeiro hidráulico. Uma vez retirado da Prefeitura, foro o cofre destruído a golpes de picareta, depois enterrado profundamente no quintal da residência do assaltante.

JUIZO DE DIREITO DA PRIMEIRA VARA DA COMARCA DE JOINVILLE

Edital de Leilão Com o Prazo de dez (10) dias

O Doutor Francisco José Rodrigues de Oliveira, Juiz de Direito da Primeira Vara da Comarca de Joinville, Estado de Santa Catarina, na forma da lei, etc.

FAZ SABER aos que o presente Edital de Leilão com o prazo de dez (10) dias, virem ou dêle conhecimento tiverem, expedidos nos Autos da Ação EXECUTIVA CAMBIAL, proposta por COMÉRCIO E INDÚSTRIA GERMANO STEIN S.A., contra RONALDO DABERKOW, que se processa perante êste Juízo e Cartório Privativo do Cível e Comércio que atendendo ao despacho proferido aos 24-5-1967, autorizou a venda, em leilão público, dos bens abaixo descritos, com suas respectivas avaliações, pertencentes a RONALDO DABERKOW que serão levados a público pregão de venda e arrematação, a quem mais der e maior lanço oferecer, pelo porteiro dos auditórios ou quem suas vezes fizer, no dia seis (6) de junho p. vindouro às 10,30 horas, no local em que se realizam as vendas em hasta pública determinadas, por êste Juízo no Edifício do Forum sito a Rua Princesa Isabel Esquina com a Rua D. Francisca. 1º) - Um terreno, situado nesta cidade, fazendo frente a rua Albano Schmidt, lado Este com 22 metros, tendo de fundos em cada lado 71,20 metros limitando-se pelo lado Sul com terras de Firmina Batista e pelo lado Norte com terras de João de Souza, ou quem for, fazendo o travessão dos fundos a Oeste com 20 metros, com mais terras de João de Souza, ou de quem fôr, contendo a área total de 1.495,20 metros quadrados, avaliado em: NCr$ 4.485,60, (quatro mil quatrocentos e oitenta e cinco cruzeiros novos e sessenta centavos). 2º) — Uma casinha de madeira, velha, em péssimo estado de conservação, coberta com telhas de barro, com duas janelas e uma porta na frente (casa n. 1437), edificada no terreno acima descrito, a qual foi avaliada em NCr$ 50,00 (cinquenta cruzeiros novos). E para que chegue ao conhecimento dos interessados e ninguém possa alegar ignorância mandou expedir o presente edital, que será afixado na sede dêste Juízo no lugar de costume, e, por cópia publicado três (3) vezes em jornal local, devendo a primeira publicação ser feita com antecedência pelo menos de dez (10) dias, e a terceira no dia da venda, ou se nêste não fôr publicado o jornal, no dia da edição anterior, na forma da lei. DADO e passado nesta cidade de Joinville, Estado de Santa Catarina, aos vinte e quatro dias do mês de maio do ano de mil novecentos e sessenta e sete (1967). Eu (a) M.S.G. Pereira, Escrivã o mandei datilografar, conferi e subscrevi. (a) Francisco José Rodrigues de Oliveira Juiz de Direito da Primeira Vara. Está conforme o original, afixado na sede dêste Juízo, no lugar de costume do que dou fé. Data Supra.

A Escrivã.
Maria S. Guimarães Pereira.

FORMIPLAC
a única genuína chapa plástica
é o revestimento do século
- não mancha
- não queima
- não arranha
- dura tôda a vida

FORMI PLAC
Ideal para o revestimento de banheiros, copas e cozinhas

BUSCHLE & LEPPER S.A.
Oferece para pronta entrega o maior sortimento de côres e padrões.
BLUMENAU — Rua 7 de Setembro, 1347.
JOINVILLE — Rua do Príncipe, 123.

PASSEATA DE ESTUDANTES...

(Continuação da 1ª página)

labouço só será concretizada depois que o Ministério conseguir nôvo local, para possibilitar à SURSAN que venha a concluir o viaduto sob a pista do Atêrro da Glória. O Ministério da Educação fêz nôvo apêlo aos estudantes, para que não se deixem levar pelas palavras daqueles que querem prejudicá-los e que depositem inteira confiança no Govêrno para solução de seus problemas.

GOVÊRNO ESTRANHA...

(Conclusão da 1a. pga.)

boração de vários projetos, através dos quais o partido vai iniciar movimento da revisão constitucional. Um dêles propõe o restabelecimento das eleições diretas para a Presidência da República e para as prefeituras das capitais brasileiras.

FALARA DIA 15

RIO, 25 (Transpress) - Segundo fontes ligadas ao Presidente Costa e Silva, êste deverá no próximo dia 15 de junho realizar importante pronunciamento à Nação, oportunidade em que apontará o melhoramento da política do Govêrno no setor do abastecimento e da agricultura. O pronunciamento do Chefe do govêrno, que também analisará outros importantes setores, deverá ser feito de Brasília.

JUIZO DE DIREITO DA PRIMEIRA VARA DA COMARCA DE JOINVILLE

Edital de Praça Com o Prazo de Vinte (20) Dias

O Doutor Francisco José Rodrigues de Oliveira, Juiz de Direito da Primeira Vara da Comarca de Joinville, Estado de Santa Catarina, na forma da lei, etc.

FAZ SABER, aos que o presente Edital de praça com o prazo de vinte (20) dias, virem ou dêle conhecimento tiverem expedidos nos Autos da AÇÃO ORDINÁRIA DE INDENIZAÇÃO em que são autores MIGUEL JOSÉ DE CARVALHO e AGUIDA DE CARVALHO, e é Réu VERGILIO BOEHM, que se processa perante êste Juízo e Cartório Privativo do Cível e Comércio que atendendo ao que lhe foi requerido pelo Exequente e por despacho proferido aos 19-5-1967, autorizou a venda em hasta pública, dos bens abaixo descritos com suas respectivas avaliações, pertencentes ao Executado, que serão levados a público pregão de venda e arrematação, a mais der e maior lanço oferecer, acima das respectivas avaliações, pelo porteiro dos auditórios, ou quem suas vezes fizer, no dia 20 de junho p. vindouro às onze (11) horas, no local em que se realizam as vendas em hasta pública determinadas, por êste Juízo, no Edifício do Forum, sito a Rua Princesa Isabel esquina com a Rua D. Francisca. 1º) — Um terreno situado nêste Município, fazendo frente com 17 metros para a Estrada D. Francisca, tendo de fundos em ambos os lados 100 metros, limitando-se de um lado com terras de Eugênio Boehm e do outro lado com um caminho particular, fazendo o travessão dos fundos com 17 metros com terras de herdeiros de Waldemar Cercal contendo a área total de 1 700 metros quadrados, o qual foi avaliado em: NCr$ 340.00 (trezentos e quarenta cruzeiros novos). 2º) — Uma casa de moradia feita de madeira, coberta com telhas de barro, ranchos, cercas e demais benfeitorias, existentes no terreno acima descrito, a qual foi avaliada em: NCr$ 100,00 (cem cruzeiros novos). E para que chegue ao conhecimento dos interessados e ninguém possa alegar ignorância mandou expedir o presente edital, que será afixado na sede dêste Juízo, no lugar de costume, e, por cópia publicado três vezes em jornal local, devendo a primeira publicação ser feita com antecedência pelo menos de vinte (20) dias, a terceira no dia da venda, ou se nêste não fôr publicado o jornal no da Edição anterior, na forma da lei. DADO e passado nesta cidade de Joinville, aos vinte e cinco dias do mês de maio de mil novecentos e sessenta e sete (1967). Eu (a). M. S. G. Pereira. Escrivã o mandei datilografar, conferi e subscrevi. (a) Francisco José Rodrigues de Oliveira, Juiz de Direito da Primeira Vara. Está conforme o original afixado na sede dêste Juízo, no lugar de costume do que dou fé. Data supra.

A Escrivã.
Maria da Salette Guimarães Pereira.

EDITAL de Intimação de Sentença com o prazo de sessenta (60) dias, aos réus Herculano Agnelo Vieira, Raul Olesko e Gaspar Branco Filho

O Doutor FRANCISCO JOSÉ RODRIGUES DE OLIVEIRA, Juiz de Direito da 1a. Vara da Comarca de Joinville, Estado de Santa Catarina, na fórma da Lei, etc.

FAZ SABER aos Réus HERCULANO AGNELO VIEIRA; RAUL OLESKO e GASPAR BRANCO FILHO, que se encontram em lugar incerto e não sabido, que no processo que a JUSTIÇA PUBLICA lhes move pelo crime previsto no artigo 155, parágrafo 4º, inciso I e IV, do Código Penal, combinado com o artigo 51, parágrafo 2º do mesmo Código, como autores de diversos furtos realizados nesta cidade em setembro e outubro de 1.963, que, tendo o processo corrido todos os tramites legais, foi, afinal, condenados a cumprirem, na Penitenciária do Estado, as penas de:- — dez anos de reclusão; cinco anos e quatro meses de reclusão -e- cinco anos e quatro meses de reclusão, respectivamente, dos citados artigos, conforme sentença dêste Juizo, exarada às folhas 293 296v. dos autos do processo respectivo, em data de 1º de Abril do ano em curso.- Assim, achando-se os ditos reus em lugar incerto e não sabido, é o presente com o prazo de sessenta (60) dias, após a publicação deste, para intimá-los da referida sentença, podendo os ditos reus apelarem, querendo, no prazo de cinco dias que se seguirem ao deste edital, devendo, porém, recolher-se à prisão previamente.- E, para que chegue ao conhecimento dos ditos réus Herculano Agnelo Vieira, Raul Olesko e Gaspar Branco Filho, mandei expedir o presente, que será publicado na forma da lei, e que se juntasse cópia aos autos respectivos.- Dado e passado nesta cidade de Joinville, aos vinte e quatro (24) dias do mês de Maio de mil novecentos e sessenta e sete (1.967). Eu, (a) AYRTON ADELFO DE BRAGA, escrivão, subscrevi.-

(a) FRANCISCO JOSÉ RODRIGUES DE OLIVEIRA

Juiz de Direito da 1a. Vara.-

GUERRA DO VIETNAME:

Eleva-se a 453 Mil o Total de Fôrças Norte - Americanas

Paulo VI Volta a Apelar Aos Homens no Sentido da Preservação da Paz

SAIGON, 25 (UPI) — Os efetivos totais das fôrças norte-americanas no Vietname aumentaram de 4 mil homens durante a semana que passou. Informou fonte norte-americana. Atualmente eleva-se a 453 mil homens. Os efetivos vietcongs e norte-vietnamitas são calculados em 292 mil homens. Por outro lado a semana passada foi a que trouxe mais luto para as tropas norte-americanas que participam da guerra no Vietname. 337 mortos, 2.282 feridos e 31 desaparecidos. Com êste número eleva-se a 10.253 o total de norte-americanos mortos no Vietname e a 61 mil 425 o de feridos até agora. O número mais alto de mortos em uma semana era até agora de 274. Os informantes disseram que os sul-vietnamitas sofreram 241 mortos e outros países 50 durante a semana. O número de comunistas mortos foi de 2.464, até o momento.

PELAS BOAS AÇÕES

CIDADE DO VATICANO, 25 (UPI) — O Papa Paulo VI disse hoje que está rezando para que a paz se aninhe no coração do homem e o torne capaz de realizar boas ações, a fim de que evite o látego de novas guerras. Falando ao povo reunido na Praça de São Pedro para receber sua bênção, o Sumo Pontífice declarou que o reinício da luta no Vietname, depois da trégua do aniversário de Buda, causou-lhe grande pesar.

PEDIU O TERMINO

VATICANO, 25 (UPI) — O Papa Paulo VI pediu o fim simultâneo dos bombardeios norte-americanos no Vietname do Norte e o terrorismo e infiltração comunistas no sul, para que seja alcançado a paz no Vietname.-

NUMEROSAS MISSÕES

SAIGON, 25 (UPI) — Aviões norte-americanos realizaram ontem 112 missões de ataque contra o Vietname do Norte. Revelou hoje um porta-voz militar dos Estados Unidos. Os bombardeios se concentraram em depósitos e ferrovias ao norte de Hanói e no delta do rio Vermelho e ainda na fronteira com a China Comunista.-

MANOBRA POLITICA

LONDRES, 25 (UPI) — O Govêrno Soviético parece estar realizando uma manobra diplomática destinada a vincular seu apoio às negociações de paz no Oriente-Próximo a diminuição da intensidade da guerra no Vietname, afirmaram hoje fontes diplomáticas. Acrescentam os informantes que a URSS tenta explorar a crise entre Israel e RAU com dois principais objetivos: Assegurar sua posição de influência no Oriente-Médio e fazer pressão diplomática contra a política norte-americana com relação ao Vietname.-

NAVIOS ATACADOS

SAIGON, 25 (UPI) - Guerrilheiros do vietcong atacaram hoje dois patrulheiros da marinha norte-americana, que navegavam pelo rio Saigon. Mataram 4 marinheiros e feriram outros cinco.-

CHOQUE ARMADO...

(Continuação da 1ª. página)

ciosão da guerra com o mundo árabe, sem deixar de dar um apoio resoluto às iniciativas diplomáticas que tentam manter a paz.-

MINISTRO ARABE EM MOSCOU

CAIRO, 25 (UPI) — O Ministro da Guerra do Egito partiu hoje do Cairo com destino a Moscou. Viajou acompanhado de 10 membros do gabinete da guerra. Segundo notícias extra-oficiais, terá a missão de manter contato com autoridades soviéticas sôbre a crise no Oriente-Médio, pedindo a adesão dos russos à causa da RAU.-

É DEFESA E NÃO ATAQUE

LONDRES, 25 (UPI) — O escritório da Liga Árabe revela que as medidas militares tomadas pelos estados árabes não são destinadas a atacar Israel, mas a prevenir uma agressão israelita contra a Síria. Revela ainda que a decisão de proibir o acesso ao Golfo de Aqaba aos navios israelitas está plenamente de acôrdo com o exercício da sabedoria árabe.-

NASSER MODERADO

CAIRO, 25 (UPI) — O Presidente Ghamal Abdel Nasser disse que a RAU está disposta a cooperar para aliviar a tensão no Oriente-Médio, desde que sejam adotadas medidas que não ofendam a soberania árabe. O governante disse ao Secretário Geral da ONU de qualquer perigo de guerra deve ter como responsável aquêles que estimularam a agressão israelense e que prepararam o caminho para isso fornecendo ajuda militar e financeira. Segundo o Presidente Nasser, o bloqueio do Golfo de Aqaba, vital para o tráfego marítimo israelense, foi uma medida de proteção aos direitos de soberania e segurança da RAU. Entrementes prossegue o movimento de tropas árabes na região fronteiriça. Cêrca de vinte mil soldados da Arábia Saudita penetraram na Jordânia e tomaram posição perto do Golfo de Aqaba. O Govêrno da Jordânia permitiu também a entrada em seu território de fôrças do Iraque.

Setenta Choques Elétricos Tornam o Coração Eficiente

LONDRES (BNS) — Milhares de pessoas poderão ser mantidas em perfeitas condições de saúde graças a um sinal contínuo de rádio, caso venha a ser aprovado um plano anunciado em Londres.

O sinal, que seria transmitido pela BBC, recarregaria os ritmadores cardíacos — os dispositivos implantados no corpo que estimulam o coração defeituoso ou indolente aplicando-lhe 70 choques elétricos por minuto.

O plano eliminaria o principal inconveniente dos ritmadores, o esgotamento das baterias dentro de alguns anos, e a consequente necessidade de nova cirurgia de reimplantação.

O doente simplesmente sintonizaria o ritmador para um sinal inaudível, de alta frequência. A antena do ritmador captaria o sinal e o converteria em energia elétrica.

Uma firma eletrônica britânica já conseguiu recarregar os aparelhos nos seus laboratórios empregando sinais emitidos pela BBC.

Animada com os resultados, a firma solicitou ao ministério da Saúde que investigasse a possibilidade de a estação emitir os sinais. O ritmador aperfeiçoado poderá ser lançado no mercado dentro de 12 meses.

Nos últimos cinco anos, milhares de britânicos submeteram-se a operações para instalação de ritmadores. O aparêlho custa atualmente em torno de 300 dólares.

Lyra Tavares Vai à Argentina

RIO, 25 (UPI) — Fontes do Ministério do Exército disseram que o Ministro Aurélio Lyra Tavares vai discutir nos próximos dias com autoridades militares da Argentina o estabelecimento de um plano de ação com vistas a banir a subversão da América do Sul. O Ministro viajará para Buenos Aires, amanhã, devendo também encontrar-se com o Presidente da Argentina, General Juan Carlos Ongania.

CONVITE OFICIAL

RIO, 25 (UPI) — O Ministro do Exército, General Aurélio Lyra Tavares, seguirá amanhã para a Argentina. Participará das comemorações do dia do exército argentino, a convite oficial do Govêrno de Buenos Aires. Regressará dia 29. A pasta será exercida interinamente pelo General Orlando Geisel.

REGISTRO POLICIAL

Do livro de corrências da Delegacia Regional de Polícia desta cidade extraímos as seguintes notas:

Automóvel Retido

Por determinação do Dr. Harley Avaí dos Santos, Delegado Regional de Polícia, foi apreendido quarta-feira última, por volta das 21 horas, o automóvel Gordini, de propriedade do Sr. Gualberto Liano Ravache, em virtude de várias infrações cometidas de acôrdo com o Nôvo Código Nacional de Trânsito, quando em circulação pelas ruas centrais da cidade.-

Quatro foram as infrações praticadas pelo proprietário do veículo — que se prepara para participar de uma prova esportiva em Lajes —, exigindo a pronta intervenção da autoridade policial.— O veículo retido foi enquadrado nos seguintes artigos do Nôvo Código Nacional de Trânsito: Art. 89, Nºs: XVII — É proibido a todo condutor de veículo "usar descarga livre, bem como silenciadores de motor de explosão insuficientes ou defeituosos; letra "b" — É proibido a todo condutor de veículos "transitar com o veículo, com defeito em qualquer dos equipamentos obrigatórios ou com sua falta"; letra "m" — É proibido a todo condutor de veículo "transitar com alteração da cor ou outra característica do veículo antes do devido registro".- Art. 96, letra "c" — "incontinência ou conduta escandalosa co motorista".-

O veículo em referência foi conduzido ao pátio da Guarda Municipal de Trânsito, donde ontem foi escoltado para a sua oficina, a fim de sofrer os necessários reparos, bem como para que fôsse feita a normalização das irregularidades observadas.-

Furto de Maçanetas

Estêve na Delegacia Regional de Polícia o Sr. Willy Prass, brasileiro, casado, residente na Rua XV de Novembro, 802, queixando-se que na noite de 23 para 24 do corrente, foram furtadas diversas maçanetas de uma casa de sua propriedade, sita na Rua Tijucas, 169. A residência estava vazia, sem inquilino, e o larápio (ou larápios) nela entrou quebrando o vidro de uma janela, furtando aproximadamente doze pares de maçanetas.

EMPREZA DE TRANSPORTES FRENZEL S/A.

ASSEMBLÉIA GERAL ORDINÁRIA

— CONVOCAÇÃO —

São convidados os senhores acionistas desta sociedade anônima para a Assembléia Geral Ordinária, a realizar-se no dia 23 de junho de 1967, às 10 horas, na sede social, à Avenida Getulio Vargas, 472, para deliberarem sôbre a seguinte ordem do dia:

1º) — Aprovação do balanço, demonstração da conta lucros e perdas, parecer do Conselho Fiscal, do exercício encerrado em 31 de dezembro de 1966;

2º) — Eleição dos membros efetivos e suplentes do Conselho Fiscal;

3º) — Assuntos diversos de interêsse social.

Jaraguá do Sul, 23 de maio de 1967.

ALCIDES GARCIA - Presidente

— AVISO —

Acham-se à disposição dos senhores acionistas na sede social, os documentos a que se refere o art. 99 do decreto-lei 2627, de 26 de setembro de 1940.

Jaraguá do Sul, 23 de maio de 1967.

ALCIDES GARCIA - Presidente

Costure a Senhora Mesma Seus Vestidos, Numa Máquina de Costura Vigorelli, a Única Que Oferece Meio Século de Garantia! E Para Adquiri-la Basta Apenas Aproveitar um Dos Muitos Planos de Pagamento Oferecidos Pelas Lojas Famosas de HERMES MACEDO!

Acervo: Biblioteca Pública SC - Hemeroteca Digital Catarinense

U Thant Retorna Com as Mãos Vazias
Gamal Nasser Sereno e Irredutível

A Notícia

Ano XLIV --- Joinville, 6a.-feira, 26 de maio de 1967 --- Nr. 10.108

Lançamento, Contagem: 3, 2, 1, 0 já!

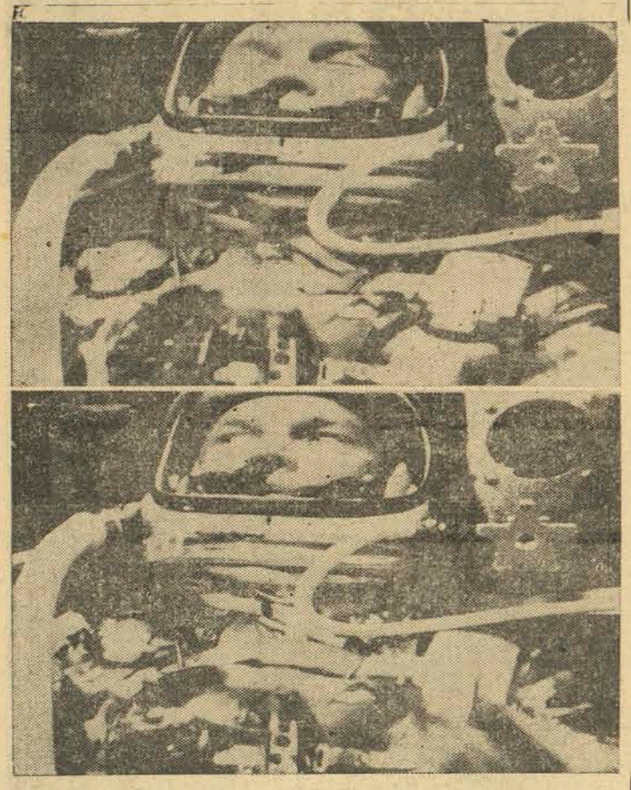

VÊ-SE NA FOTO O INSTANTE EXATO EM QUE O FOGUETE MERCURY impulsionava para o espaço, o astronauta John Glenn Jr., a pressão sofrida por Glenn, submeteu-se a um rápido desmaio provocado pela violenta quebra da inércia.

Conselho de Segurança Fracassou no Caso do Egito em Conseqüência Das Divergências Havidas Entre EE.UU. e a URSS.

CAIRO, 25 (UPI) — O Secretário Geral da ONU, U Thant, embarcou hoje para Nova-Iorque, dirigindo-se para o aeroporto logo após haver conferenciado com o Ministro do Exterior da RAU. Circularam rumôres de que o silêncio do U Thant significava um provável malôgro nas conversações mantidas e destinadas a encontrar uma solução para a crise no Oriente-Médio.

DIVERGENCIA NA ONU

N. UNIDAS, 25 (UPI) — As divergências entre Estados Unidos e União Soviética foram responsáveis pelo fracasso da ação do Canadá e da Dinamarca no Conselho de Segurança da ONU, visando reunionar a crise no Oriente-Médio. O regresso antecipado do Secretário Geral U Thant ou o relatório indica que não tiveram êxito suas conversações causou grande emoção na ONU. Até o momento não há qualquer indicação de que o Conselho de Segurança volte a se ocupar do conflito no Oriente-Médio.

FALA DE DEGAULLE

PARIS, 25 (UPI) — O Presidente Charles De Gaulle declarou que os Estados Unidos, França, União Soviética e Inglaterra devem estar de acôrdo no Oriente-Médio, pois nenhuma decisão poderá ser adotada se êstes países não estiverem presentes e unânimes em seus pontos-de-vista.

FALA HAROLD WILSON

LONDRES, 25 (UPI) — O Primeiro Ministro Harold Wilson voltou a afirmar hoje, que a Grã-Bretanha apoiará tôda a ação internacional tendente a salvaguardar a liberdade de trânsito pelo estreito de Thiran, que dá acesso ao Gôlfo de Aqaba. Disse o "Premier" Britânico que seu país continua firme no ponto-de-vista de que a crise deve ser solucionada no âmbito das Nações Unidas.

MULHERES E CRIANÇAS RETIRADAS

CAIRO 25 (UPI) — A Embaixada dos Estados Unidos no Cairo informou que a evacuação de 433 mulheres e crianças das famílias de seus funcionários começará por via aérea no próximo sábado. As pessoas evacuadas serão levadas para Atenas, em avião comercial.

FRANÇA QUER QUATRI-PARTITE

PARIS, 25 (UPI) - A França propôs hoje oficialmente a reunião de uma conferência quatri-partite sôbre a situação no Oriente-Médio. Desta conferência participariam os Estados Unidos, Grã-Bretanha, União Soviética e França. O Embaixador da França em Londres efetuou hoje os primeiros contactos sôbre a possibilidade desta reunião junto ao Secretário Geral da ONU Senhor U Thant.

ERRO DIPLOMATICO

LONDRES, 25 (UPI) — O Ministro do Exterior de Israel Abba Eban, declarou que a retirada da Fôrça de Emergência das Nações Unidas da fronteira entre Israel e a RAU passará para a história como "um dos grandes erros diplomáticos de todos os tempos".

DELEGAÇÃO ARABE EM MOSCOU

CAIRO, 25 (UPI) — Uma delegação de políticos e militares, dirigida pelo Ministro da Guerra, Shams Barban, embarcou para Moscou, enviado pelo Presidente Nasser. Segundo afirma a imprensa partidária do govêrno, as reuniões dêste grupo com as autoridades soviéticas serão muito importantes.

REGRESSO DO PRESIDENTE ISRAELITA

JERUSALÉM, 25 (UPI) — O Presidente da República de Israel, Zalman Shazar, que se encontra no Canadá, regressará amanhã a Israel, devido a tensão que impera no Oriente-Médio.

O FAMOSO VEÍCULO ANFÍBIO "BARC"

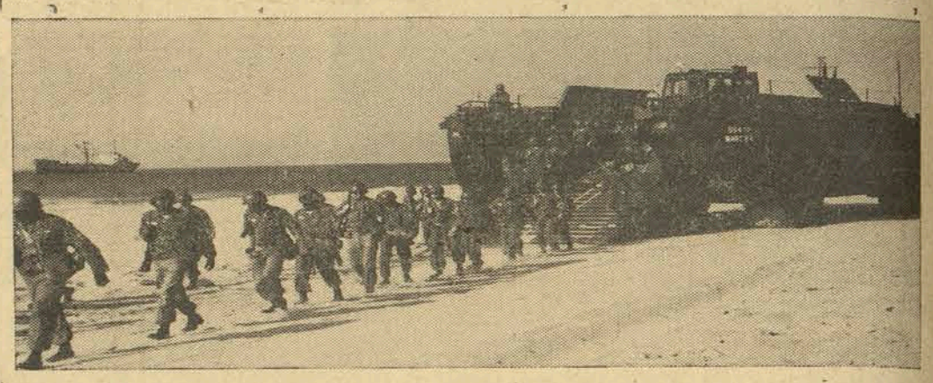

TROPAS TERRESTRES DE INFANTARIA DESEMBARCAM NUMA PRAIA DO ATLÂNTICO, saídas do espetacular anfíbio "BARC". Um só dêsses veículos, valem por 8 barcaças das que foram utilizadas na Normandia, sem considerar outras aptidões técnicas da possante máquina. Possui um alcance de 170 kms no mar e 350 kms na terra. Transporta 60 toneladas ou 200 homens equipados para combate..

Ginásio Normal no Grupo Oswaldo Aranha será realidade em 1968

O "Diário Oficial do Estado de Santa Catarina" publica, em sua edição de 15 do corrente mês, o decreto governamental criando o Ginásio Normal no Grupo Escolar "Oswaldo Aranha", de Joinville.

O nôvo Ginásio Normal deverá funcionar naquele Grupo Escolar a partir do próximo ano, tornando-se assim, realidade uma antiga reivindicação da população do bairro do Glória e dos altos da rua XV de Novembro.

A criação dêsse nôvo Ginásio Normal em Joinville se deve, em grande parte, aos esforços do deputado Adhemar Garcia Filho, que estêve empenhado no Legislativo Estadual e junto ao Govêrno do Estado, pleiteando a concretização daquela iniciativa, de elevado alcance para a melhoria das condições de ensino na cidade.

Por outro lado, atendendo ao justo reclamo da população de um dos bairros mais prósperos de Joinville, demonstra o Senhor Ivo Silveira o interêsse de seu govêrno pela solução de problemas vitais com que se defronta a administração pública catarinense no terreno educacional.

INDÚSTRIA HOMENAGEOU CS

RIO, 25 (UPI) — O Palácio das Laranjeiras informou que o Presidente Costa e Silva permanecerá no Rio até segunda-feira próxima. Hoje o Presidente Costa e Silva foi homenageado pela Confederação Industrial do Brasil, com um banquete no Copacabana Palace Hotel, quando discursou. Em virtude do feriado de Corpus Christi, tôdas as atividades estão paralizadas hoje na Guanabara, com excessão das essenciais. A tarde houve procissão de Corpus Christi no centro da cidade. A Cúria Metropolitana pediu aos fiéis que levem rádios de pilha para acompanhar os cantigos e orações.

CRIADA COMISSÃO

BRASILIA, 25 (UPI) — Por decreto do Presidente Costa e Silva, as atribuições do extinto Instituto Nacional do Mate foram transferidas para o Ministério da Agricultura. Pelo mesmo decreto foi criada a Comissão Coordenadora da Política Econômica da Erva Mate nos estados de Santa Catarina, Paraná, Mato Grosso e Rio Grande do Sul.

ENVIOU DOCUMENTO

BRASILIA 25 (UPI) - Chegou ao Congresso Nacional a mensagem Presidencial contendo declaração de Punta del Este. Trata-se de documento assinado pelos Chefes de governos dos países americanos, na recente conferência naquela cidade uruguaia.

Ivo Silveira Quer Extinguir "Seus Talões Valem Milhões"

Ontem deu entrada na Assembléia Legislativa do Estado, mensagem do Governador Ivo Silveira, propondo a extinção do famoso sorteio popular conhecido pelo título: "Seus Talões Valem Milhões". Até o presente momento, são desconhecidas as causas que motivaram o Chefe do Executivo Catarinense, em encaminhar o documento propositivo do cancelamento do popular sorteio. Existe uma versão corrente, de que o referido processo ampliador da arrecadação, não estava funcionando a contento isto é, vinha omitindo a sua principal finalidade.

Aço da Companhia Siderúrgica Nacional Terá Aumento: 14,2%

Majoração Não Satisfaz a CSN, Que há Dois Anos Mantém Preços Estáveis

RIO, 25 (UPI) — O Govêrno Federal, atendendo a ponderações que lhe foram formuladas pela Companhia Siderúrgica Nacional, decidiu elevar para 14,2% os níveis de aumento a serem concedidos para os preços do aço, informou fonte da emprêsa siderúrgica estatal. Acentuou que durante a reunião de sexta-feira do Grupo Consultivo da Indústria Siderúrgica, havia sido deliberado que o aço seria beneficiado com o incremento nos preços da ordem de 14%, dividido em duas etapas iguais de 7%. Segundo a mesma fonte, o aumento que vem de ser autorizado pelo Govêrno não agrada à direção da emprêsa, que vem atravessando séria crise financeira, motivada pelo congelamento de preços de seus produtos há mais de dois anos, enquanto que suas atividades operacionais vêm recebendo o impacto altista de custos.

IMPOSTO DE RENDA

BRASILIA, 25 (UPI) — A partir de primeiro de julho, quem ganhar menos de 400 cruzeiros novos por mês não pagará Impôsto de Renda. A comissão de justiça da Câmara dos Deputados aprovou os pareceres favoráveis ao decreto-lei assinado a 19 de abril pelo Marechal Costa e Silva.

DEPOIMENTO ADIADO

BRASILIA, 25 (UPI) — O depoimento do Ministro da Fazenda, Professor Delfim Neto, perante a CPI do dólar, foi transferido para o próximo dia 31. No dia anterior estará depondo o ex-ministro do Planejamento, Senhor Roberto Campos.

REUNIÃO BANCARIA

RIO, 25 (UPI) — Para presidir a quarta reunião de governadores dos bancos centrais das Américas, viajou na noite de ontem para o Canadá o Senhor Ruy Leme. O titular do Banco Central do Brasil informou que o tema principal do encontro se relaciona com o contrôle dos processos inflacionários.

Câmara Júnior de Joinville

Hoje à noite, às 20,30 horas, haverá reunião plenária da Câmara Júnior de Joinville, no Ed. Buschle & Lepper, sala 26, com a presença do palestrante, Sr Heraldo do Valle.

FALECIMENTO

PROF. JOÃO ROBERTO MOREIRA

Por informação particular, vimos de ter a infausta notícia do prematuro falecimento, a 23 dêste, do professor João Roberto Moreira joinvilense ilustre, que, a convite do govêrno americano, ministrava, no momento, a cátedra de Sociologia da América Latina, na Universidade de Pôrto Rico.

O Professor João Roberto Moreira, que descendia de tradicional família joinvilense exerceu diversas elevadas funções no magistério catarinense e, depois, no Ministério de Educação e Cultura.

Foi um dos iniciadores e batalhadores da Campanha Nacional do Ensino Gratuito no Brasil e a seus esforços Joinville, deve, em grande parte, a instalação do Ginásio "José Elias Moreira".

O seu corpo será trasladado de Pôrto Rico ao Rio de Janeiro, onde residia.

Deixa viúva, Dona Celmira Moreira e três filhos: Luiz Erasmo, engenheiro arquiteto; Carlos Henrique, engenheiro eletrônico e Hermes Eduardo, Oficial de Marinha.

Em Joinville, são sobrinhas do extinto as senhoras Lila Schwoelk Maia, espôsa do Sr. Paulo Belém Maia e Da. Edith Pereira da Silva, espôsa do sr. Rubens Gregório Pereira da Silva.

A família enlutada apresentamos nossas condolências.

Comissão Pró-Construção da Catedral de Joinville

4a. Grande Tômbola Pró-Catedral de Joinville

A Comissão Pró-Construção da Catedral de Joinville, tem o prazer de comunicar a todos os seus colaboradores, o resultado de sua quarta já tradicional grande Tômbola:

1° Prêmio n. 14.741 - Osmar Sotter Corrêa — Joinville.
2° Prêmio n. 02.239 - 12 Funcionários da Ind. e Refrigeração Consul S.A. - Joinville.
3° Prêmio n. 24.364 - Francisco Daniel Cardoso (Mestre da Fábrica de Carretéis Santa Terezinha - Joinville.
4° Prêmio n. 03.793 - Divo Otilo Schneider - Joinville.
5° Prêmio n. 31.508 - Augusto M. Menatrini - Curitiba.

A Comissão Pró-Construção da Catedral de Joinville aproveita o ensejo para agradecer, sensibilizada, as manifestações de estímulo que sempre tem encontrado por parte de tôda a população de Joinville e também a imprensa falada e escrita, cuja, tem colaborado de maneira evidente para podermos levar avante a construção de nossa Majestosa Catedral, orgulho dos filhos desta terra.

A Comissão

CONVITE

A Seção Veículos de LOJAS DOUAT, têm a satisfação de convidar os senhores participantes, para a reunião inaugural do III CONSÓRCIO DOUAT DE VEÍCULOS, a ser realizada hoje, às 20 horas, no Tênis Clube Boa Vista.

Pelo comparecimento de todos, antecipadamente agradece

LOJAS DOUAT
Seção Veículos

FESTA DE SANTO ANTÔNIO

A Igreja Matriz Santo Antônio fará realizar nos dias 10 e 11 de junho próximo, a sua grandiosa Festa Anual, que contará, além dos atrativos normais, com quentão, pinhão, amendoin, etc.

Participe e colabore para a continuidade da Construção. Dia 11 à noite haverá o encerramento da Campanha de Contribuintes.

A SOCIEDADE HARMONIA-LYRA

CONVIDA

Seus Associados e o público em geral, para assistirem dia 27-5-67 (sábado), às 20,30 horas, a peça teatral em três atos, intitulada

"RENDEZVOUS MIT PAPA"

(Falado em Alemão)

que será apresentada pelo "Grupo Teatral Independente de Curitiba".

---(O)---

SÓCIOS DA H. LYRA - Entrada Franca
NÃO SÓCIOS - NCR$ 1,00

(Ingressos à venda na Bilheteria da Sociedade).

---(O)---

Indispensável a apresentação da Carteira Social ou o último talão de mensalidade.

Treinamento em Gravidade: 0

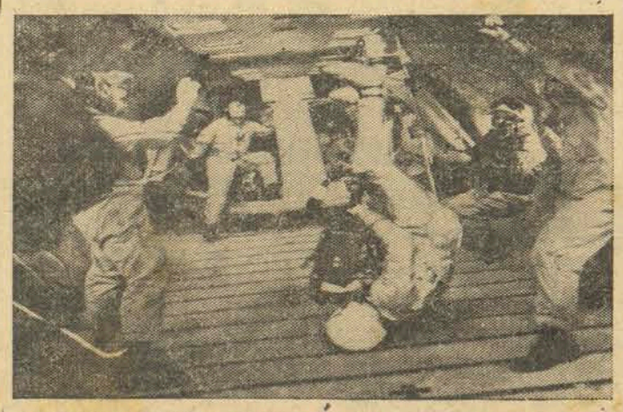

O ASTRONAUTA NORM SHYKEN vira de pernas para o ar (com vestimenta espacial Gemini) durante um teste na estratostêra a bordo de um avião a jato da USAF. Êste teste é feito para vencer a chamada: "parábola da gravidade Zero".

O Primeiro Helicóptero com Míssil

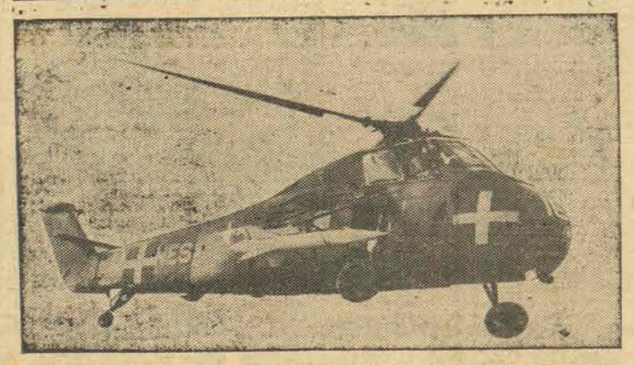

O "CAVALO DO MAR" é a denominação dada ao pioneiro helicóptero que foi armado com míssil balístico. O referido helicóptero é capaz de destruir qualquer alvo, com precisão, numa distância de nove quilômetros.

CONVITE PARA ENTÊRRO

A Família enlutada do sempre lembrado

EMILIO PONICK

falecido ontem às 19:30 horas, convida as pessoas de suas relações e amizades, para assistirem aos atos de encomendação e sepultamento daquele ente querido.

O féretro sairá hoje, às 15:45 horas, da Rua D. Francisca, 2704, para o Cemitério Municipal.

Antecipa agradecimentos.

CONVITE PARA ENTÊRRO

A Família enlutada do sempre lembrado

Sr. LOURENÇO MANOEL TAVARES

falecido ontem às 13:30 horas, convida as pessoas de suas relações e amizades, para assistirem aos atos de encomendação e sepultamento daquele ente querido.

O féretro sairá hoje, às 15 horas, da Rua Santa Maria, s/n., para o Cemitério Municipal.

Antecipa agradecimentos.

Acervo: Biblioteca Pública SC - Hemeroteca Digital Catarinense