A Notícia

ANO XLIV --- JOINVILLE, QUINTA-FEIRA, 18 DE MAIO DE 1967 ---- NÚMERO 10.101

Medicamento Perigoso

O Instituto Nacional do Câncer informou ontem que pesquisas comprovaram o perigo do uso interno da água oxigenada. Acentuou que está pràticamente descoberto o teor cancerígeno do produto. As conclusões dos cientistas deverão provocar inúmeras discussões em todo o território nacional, com repercussão intensa no exterior. O assunto, que mereceu a melhor das atenções dos pesquisadores nestes últimos dias, movimentou sobremaneira a opinião pública, diante da informação dada ontem, na Guanabara, pelo INC.

Curioso Projeto-de-Lei

O Deputado Nélson Carneiro, do MDB carioca, apresentou à Câmara dos Deputados, em Brasília, projeto-de-lei regulando o uso de sobrenomes pela companheira. Pelo projeto, o solteiro, desquitado ou viúvo, poderá autorizar, por documento inscrito no registro público, o uso de seu sobrenome pela mulher solteira, desquitada ou viúva que viva em sua companhia, no mínimo cinco anos e com quem não possa casar-se por impedimento legal. A matéria, como é de se esperar, deverá motivar calorosas discussões na Câmara.

O ESCANDALO DOS DÓLARES:

Hélio Fernandes Depondo Perante CPI Envolve Castello no Caso dos Dólares

O Jornalista Estranha o Fato do Ex-Presidente Não Haver Deposto no "Affaire", Uma Vez Que Conhecia o Caso Com Antecedência

BRASILIA, 17 (Transpress) — O jornalista Hélio Fernandes, em seu depoimento na CPI que apura o escândalo dos dólares, disse que Roberto Campos foi beneficiado com a negociata e estranhou que Castello Branco não tenha sido convidado a depor, porque entende que êste poderia explicar a data entre a decisão do Govêrno e a divulgação do decreto que elevou em 23 por cento a taxa do dólar.

ACUSAÇÃO VIOLENTA

BRASILIA, 17 (Transpress) Depondo no CPI sôbre a alta do dólar, Hélio Fernandes, aproveitou a oportunidade para desancar meio mundo, afirmando que Castello em seu final, já estava pràticamente deposto pelas Fôrças Armadas. Disse que Roberto Campos chefiou as negociatas dos dólares. Hélio criticou a comissão por não ter convocado também ao Castelo, outro criminoso. Afirmou que os funcionários de todos níveis do Ministério do Planejamento se locupletaram com a elevação do dólar, que deu um prejuízo à Nação em mais de dois trilhões de cruzeiros velhos.

ACUSAÇÕES EXTREMADAS

BRASILIA, 17 (UPI) — O jornalista Hélio Fernandes, depondo ante a CPI que investiga a repercussão da última desvalorização do cruzeiro, afirmou que o ex-ministro Roberto Campos comandou a negociata da especulação do dólar. Frisou que a desvalorização, pela incidência na dívida externa, causou prejuízos ao Brasil de mais de dois trilhões de cruzeiros. O jornalista provocou ligeiro incidente na reunião da CPI, quando acusou o Deputado Daniel Faraco do PSD, destacou a integridade pessoal, de ter agido à frente do Ministério da Indústria e Comércio como um joguete das quadrilhas chefiadas pelos senhores Leonidas Bório e Paulo Maciel, ex-presidentes, respectivamente, do Instituto Brasileiro do Café e Instituto do Açúcar e do Álcool.

EX-MINISTRO EXPLICA

BRASILIA, 17 (UPI) — O ex-ministro da Fazenda, Senhor Otávio Gouveia de Bulhões, estêve hoje na CPI da Câmara Federal, quando explicou questões relacionadas com a última alta do dólar.

ANULAÇÃO DE COMPRA

RIO, 17 (UPI) — O Presidente Costa e Silva está estudando uma fórmula para anular a compra dos navios poloneses, acertada pelo govêrno anterior, através do Senhor Roberto Campos. O Chefe do Govêrno foi alertado para os prejuízos que o negócio trará ao Brasil.

A Namorada do Robot

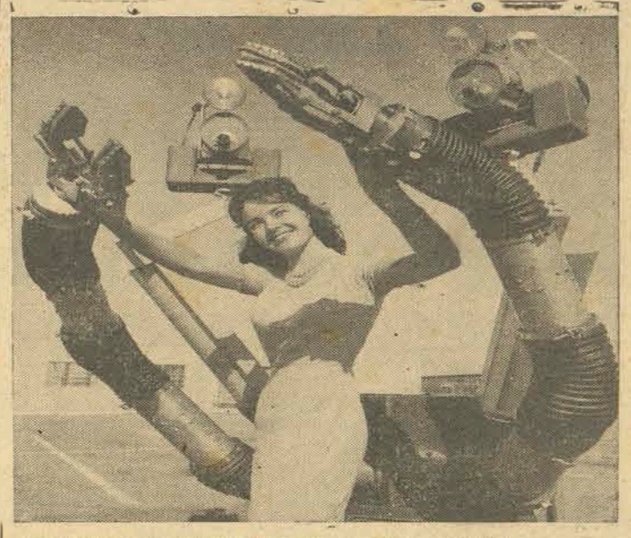

CS BRAÇOS DO ROBOT MARK II, um robot movel, fecham-se em tôrno de Coleen Adams numa Feira Atômica realizada em São Francisco. A máquina é operada por contrôle remoto e realiza tarefas em regiões radioativas. Um operador, localizado numa mesa de contrôle a distância, vê o que se passa com o robot graças a uma câmara de televisão.

A Fadiga do Titã

Walter Hermann Meyer é o nosso titânico Diretor-Presidente e, continuará sendo enquanto existir. Acontece que atravessar incólume dois terços da vida (além de meio século) sempre sob tensões enérgicas, atento à manutenção do caráter reto e no cuidado de não perder a postura olímpica, é obra que implica em acentuado desgaste físico e fadiga super-acumulada. Para casos semelhantes, costumamos dizer: "Estamos com as baterias carregadas, precisamos descarregá-las, isto é, necessitamos férias recuperadoras".

O Diretor-Presidente, abriu involuntàriamente, por razões de saúde, um hiato em suas prestimosas atividades de orientação jornalística, ou melhor, na acendrada supervisão que vinha desveladamente imprimindo a êste matutino nos últimos cito anos de profícua ação continuada. Entre nós que militamos aqui nesta fôlha, uma lacuna de sensíveis dimensões está aberta pela ausência inopinada de Walter Meyer. Para atenuar o nosso desfalque, sabemos que a privação de sua presença nesta Casa, representa uma contingência inevitável e diretamente ligada ao direito inadiável de recuperação, da árdua e estafante tarefa que Walter Meyer cumpria, com o denodo e a determinação mais próprias de um jovem, do que mesmo de um homem com sua idade.

Usar a coroa, vestir o manto, sentar-se no trono e empunhar o cetro, não significa possuir majestade e muito menos ser o rei. A majestade nasce da grandeza interior, das alturas alcançadas pela sabedoria e justiça, da amplidão da cultura e da profundidade dos sentimentos humanos dominantes. O estado pessoal de soberania é uma condição excepcional, peculiar a poucos entre as multidões. Os chamados líderes são criaturas soberanas que alimentam na alma uma vida elevada e geralmente, com a maior naturalidade, ocupam sempre um nível superior às massas porque estão sempre na vanguarda do pensamento geral, isto é, adiantam-se aos fatos, pressentem-nos e adivinham-nos nos seus variados efeitos. Essa a composição básica e imponderável do homem elevado, soberano, qualidades intrínsecas de Walter Meyer.

Muitos diretores-presidentes êste jornal poderá possuir para o futuro, entretanto, as características positivas e a contextura dinâmica da personalidade de W. Meyer é algo que será apenas substituído em título e jamais em essência, porque os princípios que constituem a personalidade dêle são lídimos e oriundos de outros tempos, dos idos em que o fio de barba dispensava o cartorário.

Durante o afastamento forçado dêsse joinvilense ilustre, que ora concedeu com relutância tréguas à refrega que vínhamos travando ombreados, ficará para todos nós uma lembrança constante que há de servir de paradigma e de fanal para nortear os destinos do nosso diário: — A conduta exemplar de Walter Meyer.

O mitológico Atlas, não suportou através dos séculos o pêso do globo terrestre, hoje está no recesso da História. Hércules e Sansão também foram vencidos pelo Tempo e, todos nós seguimos o mesmo caminho. Não podemos esperar que o nosso Walter Meyer seja sobrenatural. Êle é um Titã e jamais foi vencido, porém, agora a fadiga bateu à sua porta. É o repouso digno, merecido, inegável. Com modéstia e até comovidos, aqui prestamos a homenagem do nosso grande respeito.

RICHARD NIXON:

A A. LATINA NECESSITA DE REFORMAS URGENTES

WASHINGTON, 17 (UPI) — A América Latina necessita de reformas urgentes em matéria de educação e agricultura. Declarou o ex-vice-presidente Richard Nixon, ao chegar ontem a New Iorque, após uma viagem de duas semanas por cinco países latino-americanos. Afirmou Nixon que a América Latina encontra-se no momento crucial de sua existência, acrescentando que os países que visitou Peru, Chile, Argentina, Brasil e México, contam com governos estáveis e competentes.

BEIRANDO O ABISMO

NEW IORQUE, 17 (UPI) — "O continente americano está à beira do abismo, na deseperada luta entre a produção e o aumento da população". Esta declaração foi feita em New Iorque, pelo ex-vice-presidente norte-americano, Richard Nixon, que acaba de realizar visita à América Latina. Acrescentou que o comunismo não tem futuro em países com governos estáveis como o Brasil, México e Argentina. Disse considerar os governos do Brasil, Peru, Chile, México e Argentina, os melhores do século, quanto à competência e honradez. Considerou estáveis os regimes da Guatemala, Venezuela, Colômbia, Bolívia e Equador.

A Venezuela Acusará Cuba de Agressão, em Reunião da OEA

Magalhães Pinto Admite Hipótese do Brasil Apoiar a Medida

CARACAS, 17 (UPI) — Para acusar Cuba de agressão, a Venezuela pedirá a convocação de uma reunião extraordinária de chanceleres da Organização dos Estados Americanos. O anúncio foi feito ontem, em entrevista à imprensa, pelo Ministro das Relações Exteriores, Inácio Borges, após uma reunião ministerial de quatro horas, presidida por Raul Leone.

APOIARÁ A REUNIÃO

S. PAULO, 17 (UPI) — Falando à imprensa paulistana, o Ministro do Exterior, Magalhães Pinto, admitiu a possibilidade do Brasil apoiar, em princípio, a convocação da reunião de consulta da OEA, se a Venezuela formalizar sua denúncia de que vem sendo agredida por Cuba.

DOMINICANOS TAMBEM

SANTO DOMINGO, 17 (U.P.I.) — O Chanceler Fernando Aniamasco, da República Dominicana, declarou que o govêrno apoiará qualquer ação coletiva que se adote contra a Cuba, a pedido da Venezuela. Depois de se referir à captura de oficiais cubanos na Venezuela, disse que são vários os países afetados pelas instruções que vêm se obtendo em Cuba, de onde se exporta a revolução comunista para outros países americanos.

VISITA IMPORTANTE

RIO, 17 (UPI) — A visita que o Ministro do Exército, — General Lira Tavares, fará oficialmente ao Paraguai, a partir do dia 19, está sendo encarada nos meios militares como muito importante. Ali o Ministro não só participará das comemorações do 25º aniversário da criação da Missão Militar Brasileira no Paraguai como manterá encontros com o Presidente Stroessner e outras autoridades, tratando de questões de fronteiras e movimentos de guerrilhas no Continente.

ORGANIZAÇÃO DESBARATADA

BUENOS AIRES, 17 (UPI) - A polícia anunciou hoje que desbaratou os contatos na Argentina, de uma organização de Castro comunista que operava no Uruguai, falsificando bônus de cancelamento de dívidas, documentos, passaportes e dinheiro para financiar despesas de guerrilhas na América Latina.

A polícia federal, ao fazer o anúncio, disse que foram presas três pessoas. A Interpol foi avisada para capturar outros implicados que operam no estrangeiro. Um dos presos, - segundo a polícia, é Orlando Ramon Zavala, de trinta anos, que deu pista da organização clandestina. Em poder de Zavala foram encontrados títulos de liquidação de dívida pública do govêrno argentino, no valor de 60 milhões de pesos, bem como cheques de viagem e dólares falsos. Disse que a impressora para falsificar os documentos funcionava em "algum lugar do Uruguai". Segundo Zavala trinta por cento da arrecadação feita pela organização destinava-se a solver as despesas conjuntas dos vinte por cento, para pagar o material empregado. Os 50 por cento restantes eram enviados aos agentes de Castro, comunistas que operam com guerrilhas em diferentes frentes.

Atual Govêrno Acredita no País e nos Seus Homens Públicos, Diz CS

Presidente Fêz Vibrante Pronunciamento em São Paulo, Ontem

SÃO PAULO, 17 (UPI) — Falando por ocasião da inauguração do Viaduto Alcântara Machado, o Presidente Costa e Silva, devotando grande entusiasmo pelo vultoso empreendimento, disse em linhas gerais que êle representava um dos graves problemas que o País terá de enfrentar. Muitos dêsses problemas, disse o Presidente, datam de 40 anos e vêm desafiando a administração federal até hoje. Todavia, salientou: "Iremos resolver a todos, um a um, porque o atual Govêrno acredita no País e nos seus homens públicos. Um atestado disso está no Viaduto Alcântara Machado, que foi erguido por São Paulo, que é o Estado mais poderoso econômicamente e de maior densidade demográfica". Finalizou enviando uma saudação amiga e cheia de esperanças ao povo de São Paulo e de todo o Brasil.

REVOLUÇÃO DE IDÉIAS

S. PAULO, 17 (UPI) — O Brasil continua em plena revolução de idéias e princípios. Isto foi o que disse o Presidente Costa e Silva, na capital paulista. Acentuou que está em evidência uma revolução de mentalidade, para dar ao país aquilo que êle realmente merece. A estabilidade necessária para que haja progresso sem distorções, para que haja govêrno sem demagogia, para que haja enfim, homens de responsabilidade, sofrendo e vivendo os problemas de seu povo.

REGRESSA HOJE

S. PAULO, 17 (UPI) — O Presidente Costa e Silva passa hoje o seu último dia em S. Paulo, onde instalou o Govêrno Brasileiro. Despachou pela manhã com vários ministros, seguindo depois para o centro da capital paulista, onde inaugurou o Viaduto Alcântara Machado, que é o maior da América Latina. A tarde voltou a despachar no Palácio do Horto Florestal.

VIAJA ÀS 9 HORAS

S. PAULO, 17 (UPI) - Fonte da secretária de imprensa da Presidência da República confirmou que amanhã, às 9 horas da manhã, viajando no Viscount Presidencial, o Marechal Costa e Silva retornará a Brasília.

TARDE MOVIMENTADA

S. PAULO, 17 (UPI) — O Presidente Costa e Silva teve hoje uma tarde bastante movimentada, pois manteve os últimos despachos no Horto Florestal, já que amanhã retornará a Brasília. Hoje às 21 horas o Presidente Costa e Silva jantará com o Governador Abreu Sodré, na residência dêste.

PEDIU REVOGAÇÃO

S. PAULO, 17 (UPI) - Fonte do Horto Florestal disse hoje que o Ministro do Trabalho, durante o despacho que teve hoje com o Presidente da República, pediu a revogação do decreto que mantém o seguro do trabalho na área da iniciativa privada. O Ministro Jarbas Passarinho decidiu — antecipar-se ao grupo de trabalho que constituí para estudar o assunto.

AVIÃO ORIGINAL

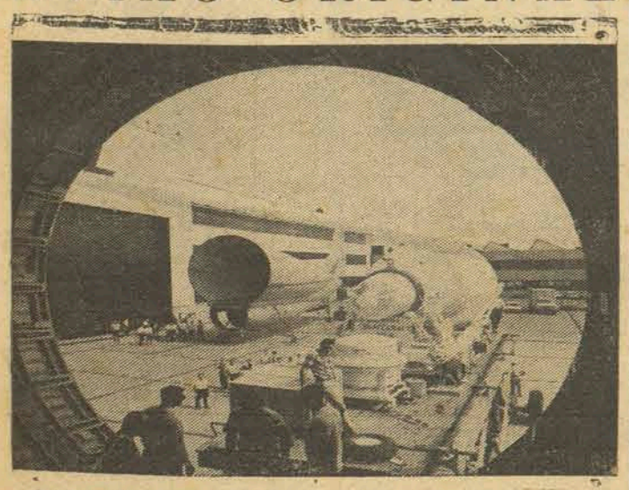

ÚLTIMA ETAPA DO PROGRAMA GEMINI — A cápsula que será utilizada no décimo-segundo e último vôo do programa Gemini, com tripulações de dois homens, deixa a fábrica da Companhia McDonell, em Saint Louis, sendo preparada para o embarque com destino ao Centro Espacial John F. Kennedy. Ao lado da nave espacial vê-se a seção posterior do avião de transporte, que se separa em duas partes para as operações de carga e descarga. O vôo da Gemini-12 já está programado.

EX-SARGENTOS CONDENADOS À PRISÃO

RIO, 17 (Transpress) — Em julgamento que terminou na manhã de hoje, a Terceira Auditoria de Guerra da Primeira Região Militar condenou o Engenheiro Paulo Schilin a dois anos de prisão, por crime de subversão. Foram também condenados o ex-sargento do Exército e Deputado Antônio Garcia Filho e Luiz Carlos dos Prazeres, à mesma pena de 2 anos. Araken Galvão, Gersy Rodrigues Corrêa, João Figueiredo, Amadeu Felipe, Leoni Lopes e Luiz Ferreira foram condenados a um ano e seis meses de prisão, também por crimes de subversão. Os demais, que compunham um grupo de 27 atingidos, foram absolvidos, por insuficiência de provas. Entre êles estava o ex-deputado Max da Costa Santos. Dos indiciados apenas nove compareceram ao julgamento.

NA FUNDIÇÃO TUPY:

Estagiários da ESG Realizaram Contatos Desenvolvimentistas

Conforme anunciado, estiveram anteontem em Joinville vinte e cinco estagiários da Escola Superior de Guerra entre êles o Cel. José Carneiro de Oliveira, antigo Comandante do 13º BC.

A E.S.G., como se sabe, é órgão ligado diretamente à Presidência da República e promove estudos em todo o Brasil, procurando fornecer subsídios informativos sôbre os problemas do desenvolvimento e, concomitantemente, da própria segurança nacional.

Do aeroporto local os estagiários dirigiram-se diretamente à Fundição Tupy S.A., no Distrito de Boa Vista, onde lhes foi oferecido almôço, pela referida emprêsa.

A saudação aos visitantes foi feita pelo Sr. Geraldo Kielwagen, Diretor Comercial da Tupy, dizendo da satisfação com que a emprêsa recebia tão importante e significativa presença. Na ocasião foi ofertada à E.S.G. expressiva estatueta de fundidor, simbolizando a atividade metalúrgica da Fundição Tupy S.A.

Após demorada visita às instalações industriais e educacionais da Tupy, os estagiários, reunidos na sala da presidência, promoveram interessante e frutuoso debate com os Dirigentes do citado empreendimento, focalizando importantes ângulos ligados aos problemas de desenvolvimento. Na oportunidade tomaram conhecimento dos planos de expansão da Fundição Tupy que visam, acompanhando o crescimento do mercado, duplicar a capacidade de produção.

Ao término dos debates foi entregue à emprêsa um diploma de colaboração de estudos.

Acompanhando os estagiários, estiveram também na Tupy os Srs. Cel. Hélio da Cunha Telles de Mendonça, Cte. do 13º BC, Felinto Jordan, presidente da ACIJ, Carlos Frank Fleischfresser, presidente do 1º Ciclo de Estudos da ADESG (Joinville) e Roberto Stein.

LEITOR AMIGO: — torne-se sócio contribuinte da Sociedade de Amparo aos Tuberculosos Pobres de Joinville.

Foi Adiada Para Hoje a Decisão do Caso da Presidência do Congresso

Prazo de Tramitação da Matéria Motivou o Adiamento

BRASILIA, 17 (UPI) — O Congresso Nacional não pôde discutir na sessão noturna de ontem o recurso interposto pelo Deputado Ernâni Sátiro, no despacho que determinou o arquivamento, por inconstitucionalidade, do projeto de resolução do Congresso Nacional, que adapta o regime comum às disposições da Constituição Federal e que permitiria ao Senhor Pedro Aleixo assumir a presidência do Congresso. A sessão foi iniciada às 21,50, com o plenário cheio, em expectativa, mas foi encerrada momentos depois, por questão de ordem levantada pelo Deputado João Borges, do MDB. Assim, a matéria foi retirada da ordem do dia e suspensa a sessão. O recurso será agora apreciado na sessão de amanhã.

PRAZOS LEGAIS

BRASILIA, 17 (UPI) — O Senhor Auro Soares de Moura Andrade transferiu quinta-feira a votação em plenário dos pareceres das comissões de justiça do Senado e da Câmara, sôbre o problema da presidência do Congresso Nacional. Acabando a impugnação levantada pelo Deputado João Borges, que reclamou o cumprimento dos prazos legais na tramitação da matéria.

JURISTAS CONTRA

BRASILIA, 17 (UPI) - Impressos pela gráfica do Congresso Nacional estão sendo distribuídos aos parlamentares pareceres de eminentes juristas, todos contrários às pretensões de Pedro Aleixo, de presidir sessões conjuntas do Congresso Nacional.

MINISTRO OFENDIDO

BRASILIA, 17 (UPI) — Os senadores Mário Martins, do MDB, e Dinarte Mariz, da ARENA, protestaram da tribuna contra os têrmos usados pelo Ministro do Interior, General Albuquerque Lima, em correspondência enviada ao Congresso Nacional. Na carta o General Ministro protesta por não ter o Senado aprovado a nomeação do Senhor Antônio Sobrinho, chefe do gabinete do Ministério do Interior, para o cargo de conselheiro do Banco Nacional de Habitação. O Senador Dinarte Mariz, em resposta assinala — que o Senado é soberano, e seu colega Mário Martins pediu à casa alta a adoção de medidas para que sejam garantidas as prerrogativas do Senado.

LACERDA RETORNOU DOS ESTADOS UNIDOS

RIO, 17 (UPI) — O ex-governador Carlos Lacerda voltou ao Rio, procedente dos Estados Unidos. Disse que está mais preocupado, no momento com, os salários baixos dos trabalhadores, do que com os problemas políticos. Afirmou o ex-governador que o aumento dos salários é o que realmente interessa ao povo brasileiro, acreditando que o Presidente Costa e Silva terá que rever a sua posição de só conceder aumento às classes trabalhadoras em fevereiro de 68.

BRUNINI INFORMARÁ

RIO, 17 (Transpress) — O Deputado Raul Brunini, que veio à Guanabara para esperar Lacerda e trazer-lhe informações sôbre os últimos acontecimentos políticos, afirmou que com o retôrno ao Brasil do ex-governador carioca as articulações da "frente ampla" no Estado e em todo país vão ser reativadas, iniciando-se também a fase de estudos para a formação de um terceiro partido político.

Acervo: Biblioteca Pública SC - Hemeroteca Digital Catarinense

HOMENS, FATOS & COISAS

"Humanização Prematura"...

AUGUSTO SYLVIO

EM CRITICAR recentemente a política econômico-financeira do nôvo Presidente Costa e Silva, o senhor Roberto Campos afirmou que "uma humanização prematura pode significar uma crueldade futura", meditei sôbre êsse labirinto onde nem um fio de Ariadne me ajudaria, que se diz "o maior problema político econômico, social, jurídico e moral do mundo moderno", mas sem Moral alguma no seu sistema de ávidez de lucro exclusivo, à organização e sujeição (digamos assim) — dos fenômenos econômicos com vistas a um "ideal" de maior justiça social na distribuição dos bens, de maior bem-estar geral, sem sacrifício da amplitude das oportunidades para o desenvolvimento harmônico e integral da PESSOA HUMANA.

Concluo (burro que sou em Economia clássica e moderna, mas sem desconhecer-lhe as saliências), que o Ministro quis referir-se às idéias remanejadas por Adam Smith, de que a fonte das riquezas não é apenas a terra produtora (como queriam os fisiocratas) mas também o trabalho; a oferta e a procura que gera o valor; livre concorrência que é a pedra angular (diz êle) de tôda economia sã. Tais princípios, pois, constituiram o cerne da economia individualista e livre-cambista clássica, tal como aparece delineada nas obras de outros David Ricardo, Jean-Baptiste Say e John Stuart Mill. Para resumir: em matéria econômica bastaria que se verificasse a estrutura nitidamente individualista da vida econômica, por êle (A. Smith) preconizada: propriedade privada, liberdade absoluta da pessoa (laço o que bem me apeteça porque vivemos numa "democracia"!) livre tráfico e livre câmbio, interno e internacional.

Confesso que de tamanha curiosidade me tomei ante a expressão ministerial (incógnita para mim), que reli declarações governamentais do então chanceler alemão Ludwig Erhard, de que "devemos esforçar-nos (êles, do govêrno alemão do "milagre econômico alemão") ainda "por reduzir a um mínimo os inconvenientes que o crescente bem-estar tornou perceptíveis" (lá, na Alemanha). "Algumas pessoas bem instaladas na vida — continua o relatório, — parecem esquecer fàcilmente, a julgar pela sua maneira de viver, que o bem-estar é certamente uma base, mas não é uma norma de vida. Seguramente se trata aqui de pessoas para quem foi mais fácil conseguir o bem-estar do que dominá-lo. Eu estou plenamente convencido que apesar da sua conduta chegar a ser com freqüência uma moléstia pública, êsses fenômenos de degeneração não podem ser abrangidos pelas leis, devendo os círculos a que estão afetos fazer quanto estiver nas suas mãos para desenvolver uma consciência do pudor que corresponda à nossa vida social e à nossa posição no mundo".

Estaria o chanceler alemão marchetando a concepção clássica do "laissez faire" em solda com o "dolce far niente" provocado por um repentino e desabusado "bem-estar" — ? Pois está a lembrar-me palavras do ex-Prefeito de Joinville, sr. Helmut Fallgatter, ao relatar-me, em particular, impressões suas sôbre "a nova Alemanha" que acabara de visitar, faz anos: "Sie verdienen zuviel"! (Êles ganham de mais! tem salários e lucros elevados demais!) — De minha parte, ante a expressão usada pelo Ministro Roberto Campos, concluo com os meus botões: quanto a nós, sômos pobres demais para ganhar o suficiente. (SEGUE).

A Encíclica e a Conferência

NICOLAS BOER

A conferência dos chefes de Estado americanos, realizada em Punta del Este, de 12 a 14 de abril, assinala um notável passo no rumo da democracia universal ou da justiça internacional, exatamente no sentido do "humanismo completo", como o ensinou o Papa Paulo VI em sua luminosa encíclica "Populorum Progressio". Os povos do nosso Hemisfério têm tôda a razão e todo direito de se sentirem orgulhosos por terem mostrado, mais uma vez, o caminho da evolução futura a tôda a humanidade, dando um exemplo de como moldar as difíceis relações entre povos superdesenvolvidos e povos em estágio desigual de desenvolvimento.

A "Declaração dos Presidentes das Américas", bem como o "Plano de Ação", por êles adotado em Punta del Este, — embora sem se referir ao importante documento papal, traduzem o espírito e mesmo codificam o pensamento da encíclica. Há portanto, uma perfeita identificação entre os propósitos de filosofia e de ação do Papa, e das Américas.

Aliás, o marechal Costa e Silva declarou, em entrevista concedida à imprensa no dia 5 de abril: Recebemos com grande entusiasmo, o apêlo de sua santidade o Papa Paulo VI para uma ação concreta em favor do desenvolvimento integral do homem e do desenvolvimento solidário da humanidade. Na realidade só um estudo completo e aprofundado pode revelar todos os paralelos e tôdas as coincidências entre as recomendações papais e as decisões da Conferência dos Presidentes das Américas. Dentro dêste contexto cabe mencionar apenas algumas, as mais significativas e as mais ilustrativas.

Os ensinamentos mais incisivos e concisos do Papa dizem respeito à ajuda que os países mais ricos concedem aos países mais pobres e ao comércio entre países altamente industrializados e países agrícolas, fornecedores de matérias-primas. É o caso das relações entre os Estados Unidos e os países da América Latina.

Falando da ajuda internacional, o Papa declara que os esfôrços empreendidos nêste sentido, não deveriam permanecer dispersos ou isolados: a situação exige programas concertados. Exige, portanto, programas planificados. E acrescenta: "acôrdos bilaterais ou multilaterais podem continuar existindo (...) mas incorporados num programa de colaboração mundial, ver-se-ão livres de tôda suspeita. É o que os Estados Unidos praticaram através do Plano Marshall que reergueu a Europa destruída pela Segunda Grande Guerra Mundial e que estão praticando agora através da Aliança para o Progresso que é um programa de desenvolvimento em escala hemisférica. Agora, em Punta del Este, decidiu-se criar o Mercado Comum Latino-Americano, cujas operações iniciais terão de ser financiadas também por fundos norte americanos. A Declaração da América acrescenta: A integração da América Latina exige um vigoroso e continuado esfôrço para completar e modernizar a infraestrutura física da região. Trata-se, neste contexto também, de esfôrços coletivos e planificados, com base regional mesmo hemisférico, multinacional, para construção de uma rêde de transportes rodoviária e fluviais de telecomunicações e de sistemas conexos de energia.

Mas o aspecto mais importante das decisões da Conferência de Punta del Este, o que significa uma verdadeira revolução nas relações entre os superdesenvolvidos e os países em desenvolvimento designa deste Hemisfério, é que realiza no sentido da justiça internacional, as antigas reivindicações latino-americanas. Os nossos países sempre preferiram o comércio à ajuda. Um comércio que não dependa exclusivamente das flutuações do mercado e dos preços, da lei da procura e da oferta, mas assegure aos países fornecedores de produtos agrícolas e de matérias-primas uma certa estabilidade graças à qual possam proceder a planificação do seu crescimento industrial.

O Papa endossou essas reivindicações, chamando-as de imperativos da justiça internacional. A encíclica "Populorum Progressio" ensinou: A regra do livre câmbio não pode continuar regendo apenas as relações internacionais. Suas vantagens são certamente evidentes quando as partes não se encontram em condições demasiado desiguais de potência econômica. Mas não acontece o mesmo quando as condições são demasiado desiguais de país para país. A justiça social exige que o comércio internacional para ser humano seja estabelecido entre as partes pelo menos uma certa igualdade de oportunidades".

O capítulo III da Declaração da América responde ao apêlo papal: Com o propósito de liberalizar as condições que afetam as exportações de produtos básicos de interêsse especial para os países latino-americanos, o govêrno dos Estados Unidos se propõe a realizar esfôrços considerar conjuntamente os possíveis sistemas de tratamento preferencial geral não-recíproco para as exportações de manufaturados e semimanufaturados dos países em vias de desenvolvimento visando a melhorar as condições de comércio de exportação da América Latina.

E o que se chama solidarismo cristão humanismo completo, democracia hemisférica, justiça internacional, que caracteriza as relações entre as Américas, como o Papa recomenda e como o Brasil propõe. (Agência S.I.B.).

A NOTICIA S. A.
Emprêsa Jornalística

Diretor-Presidente: (em exercício) NERVAL PEREIRA
Diretor-Gerente: ARINOR FRUHSTUCK
Diretor-Superintendente: NERVAL PEREIRA
Diretor Tesoureiro: ADEMAR GRAHL

REPRESENTANTES EXCLUSIVOS:
SITRAL
RIO DE JANEIRO: Av. Beira Mar, 406 — grupo 607 — Fone 22-9204;
SÃO PAULO: Av. Gasper Libero, 502 3º — Fone — 34-8777.
CURITIBA: Rua Barão do Rio Branco 63, 15º and. s/1 510 — Fone 4-9522-Ramal 278;
BELO HORIZONTE: Rua Goitacazes, 15 — 6º and;
RECIFE: Rua Marques de Recife, 154 — 4º and.- conjunto 406.
PROPAL
PORTO ALEGRE: Rua Cel. Vicente, 456 - 2º and.

Direção, Redação e Oficinas: Rua Abdon Batista 149 — Caixa Postal, 2

TELEFONES:
REDAÇÃO 3213
ESCRITÓRIO 2411
GERÊNCIA 2412
JOINVILLE - S.C.

Venda Avulsa .. NCr$ 0,12
Número Atrasado NCr$ 0,18
Assinatura anual NCr$ 25,00
Semestral ..... NCr$ 15,00

Títulos do Tesouro no Mercado Internacional

Os empresários financeiros aprovaram o parecer da Comissão Permanente de Investimentos a respeito das modificações introduzidas nas Bôlsas de Valores. Elogiado pelos Srs. Pedro Leitão da Cunha, Antoine Forat, Ary Waddington e Dalton Silva, o documento faz, inicialmente, breve análise do mercado de capitais, observando que a maior disponibilidade de recursos ocasiona pressão baixista na taxa de juros. Considera o Decreto-lei 157, embora imperfeito, um ato positivo em favor do mercado de ações.

Vê negativamente contudo a aproximação da fuga de recursos para o financiamento da safra e pagamento do Imposto de Renda conjuntural que é sazonal. Mais séria parece à Comissão a concorrência excessiva das Obrigações Reajustáveis do Tesouro, a prazo de um ano. Outra observação diz respeito à conveniência do estudo urgente visando à promoção de títulos do Tesouro brasileiro nos mercados internacionais.

AUMENTO DE TAXAS

Quanto às modificações nas Bôlsas, o parecer acha que não poderiam deixar de provocar desequilíbrios momentâneos mas serão benéficos em prazo razoável. Considera essencial ao desenvolvimento sadio e dinâmico do mercado de ações o aumento das taxas de comissão, mas a sua adoção inoportuna, em vista das falhas estruturais ainda existentes e que deveriam ser imediatamente sanáveis, a saber:

Não-adaptação simultânea, em tôdas as Bôlsas às novas comissões; sistema inadequado de comunicações inter-regionais e não-implementação do sistema de pregão contínuo.

Sugere ainda a eleição de representante das sociedades anônimas abertas e das sociedades corretoras para o Conselho de Administração das Bôlsas e comunicado diário sôbre as transações efetuadas em Bôlsa com a sequência cronológica das operações realizadas.

MÍNIMO

Na reunião da ADECIF, diversos empresários comentaram favoravelmente tópicos do referido parecer. O Professor Lazerdo Santos prestou esclarecimentos sôbre assuntos em pauta na Comissão Consultiva do Mercado de Capitais, informando que o capital mínimo das sociedades de investimentos será fixado em metade do total exigido para as emprêsas de financiamento. O vice-presidente Brás Ventura solicitou aos associados que enviem as suas sugestões para a entidade apresentar até segunda-feira ao Banco Central, visando o encontro de têrça-feira, em São Paulo, que será sede do Govêrno Federal por alguns dias.

ALFÂNDEGA DA GB ESPANTA TURISTAS

RIO, 17 (Transpress) - Fazendo à imprensa o casal brasileiro Pedro e Virgínia Manes, que procedem longa viagem em redor do Mundo, manifestou seu descontentamento ante a atitude da Alfândega do Rio, que no seu entender está afugentando os turistas. Alegou o casal que a Alfândega do Aeroporto do Rio está cobrando taxas inúteis de artigos sem importância, como pequenas lembranças e etc. Citou ainda como exemplo que duas freiras italianas da Divina Providência, vindo ao Rio, tiveram de pagar impostos referentes a oito rosários que trouxeram para presentear colegas brasileiras.

VASCULHADOR DO OCEANO

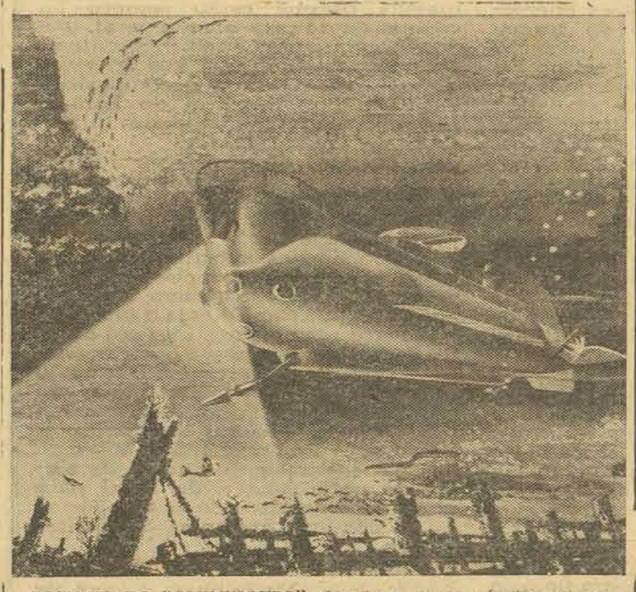

DESENHO DO "ALUMINAUTA", descrito como a máquina com a maior capacidade de submersão do mundo. Êsse submarino de pesquisas está sendo construido para a Reynolds International Company em Groton, Connecticut. Seu lançamento ao mar está programado para fins de 1964. O Aluminauta será o primeiro submarino todo de alumínio, tendo sido projetado para operar a profundidades de até 4.500 metros.

O Neto de Marco Aurélio em Julgamento

ARNALDO S. THIAGO

Na edição de 5 de abril fluente do Jornal do Commercio, de que tenho a honra de ser colaborador, na 4ª página, logo abaixo de interessante "charge", sob a qual se inscreve a legenda — "Da discussão nasce a luz", destaca-se o segundo artigo do prestigioso confrade Carlos Maul, intitulado "Os documentos quebram os falsos ídolos", tratando do restabelecer da verdade histórica sôbre Pedro II de cuja autenticidade o jornalista ocupou-se em seu primeiro artigo desta série inserto nêsse mesmo jornal, em sua edição de 23 de abril próximo findo.

Estimulado embora pelo acêrto da legenda que serve para ilustrar a "charge" a que faz alusão e que precede a análise "feroz como uma espada em riste", na expressão de Guerra Junqueiro, a que procede Carlos Maul, a respeito de Pedro II, sinceramente, medi as minhas fôrças de desautorizado plumitivo provinciano e adotei, no caso, o mesmo critério adotado por A. F. de Castilho, quando tratou, em sua "Conversação Preambular", com que prefaciou o "D. JAIME", de Tomaz Ribeiro, de discordar do modo de ver bastante radical de Eugênio Peletan, a propósito da poesia formulada e medida, a poesia em verso, que estaria, na opinião daquele historiógrafo, por pouco: "Não o chamo a terreiro, diz A. F. de Castilho, que fôra desacôrdo pretender medir armas e provar fôrças com tão denodado e vitorioso campeão. Não desejo parecer-me com alguns dos nossos frades, que, pressentindo o convento ameaçado pelo século, levaram dos trabucos, e em vez de o salvarem, lhe apressaram a ruína.

Por minha parte sento-me pacífico à beira da corrente dos destinos: contemplo o que me passa por diante, e com o que ainda lá vem longe não me altero. Se eu for vivo quando já se não fizerem versos, deitar-me-ei no loireiral dos cisnes que foram, e consolar-me-ei fàcilmente ouvindo-lhes o cantares, melagrosos cantares, cujos ecos, em lugar de esmorecerem com o tempo e com a distância, se reforçam e se eternizam".

Assim como teve razão Peletan, ao prever o desaparecimento da poesia rimada, da poesia em verso, razão deve assistir a Carlos Maul para formular em têrmos históricos, de acôrdo com documentação que vem ultimamente sendo publicada, a autenticidade de Pedro II, pois que estamos numa época em que se não admitem mais fantasias e misticismos, crendices e obsessões, estimando-se muito que tudo seja feito às claras e que cada pessoa ou cada coisa ocupe o seu próprio lugar no vasto cenário das composições que é o mundo em que vivemos UM DOS MAIS ATRASADOS DO UNIVERSO, na afirmativa de antigos habitantes do nosso planeta, que o têm podido comparar com outros muitos do sistema solar ou de outros sistemas solares que há pelo infinito.

Pretender a santidade na Terra é o mesmo que desejar a reprodução das terrificantes cenas do pretório e do Calvário, para desespêro da alma humana, profundamente horrorizada ao ver que o "filho unigênito de Deus, que tira o pecado do mundo", para satisfazer sua missão, teve de submeter-se ao martírio, até hoje quase nada de fato, conseguindo, porque o homem é mesmo de dura cervix! E, como clamava o poeta: "Cristo! embalde morreste sôbre um monte... / Teu sangue não lavou de minha fronte / A mancha original". Sim! Ninguém espere encontrar homem perfeito na terra da expiação, à entrada da qual viu o Dante a legenda fatal: "LASCIATE OGNI ISPERANZA VOI CH'ENTRATE". Apavoram-nos, de fato, êste inferno sôbre o qual ainda por cima paira a sombra horrificante dos cogumelos atômicos que se erguem da terra para o céu! Mas permita-se a um sincero admirador de Pedro II, considerando tão insignificantes as suas faltas, comparadas à de outros — êstes, sim! — autênticos elementos corruptores da sociedade humana, conservar grande e constante admiração por D. Pedro de Alcântara, imperador constitucional e defensor perpétuo do Brasil.

CLÍNICA VETERINÁRIA DO DR. WALDIR
Pequenos e grandes animais, atende-se diàriamente
Associação Rural. Chamados à domicílio pelo fone: 2385.
Residência: Rua Duque de Caxias, 409.

Escritório de advocacia "DR. ADAUTO"
CARLOS ADAUTO VIEIRA
advogado
Locação e despejo — Desquites — Inventários — Cobranças de notas promissórias, duplicatas e outros títulos de crédito — Questões sôbre terras — Mandados de Segurança — Contratos e distratos — Retificação e averbação no Registro Civil — Naturalização — Defesas criminais — Habeas corpus — Questões de trabalho (reclamações trabalhistas — acidentes e institutos) Consultas e pareceres —
rua Henrique Meyer — 20 — Joinville — SC

INDICADOR PROFISSIONAL

Dr. GERHARD MIERS
— CLÍNICA MÉDICA —
DOENÇAS DE SENHORAS — PARTOS E OPERAÇÕES
CONSULTÓRIO: Rua Pedro Lobo, 55 — Fone 3461
CONSULTAS À TARDE: Sòmente hora marcada
ATENDE CHAMADOS À NOITE
RESIDÊNCIA: Rua Aquidabam, 660 — Fone 3444

DR. NELSON WENDEL
Rua Lages, 473 - Fone 3620 — Joinville-SC.
Clínica médica, operações, doenças de senhoras, Partos. — Atende a chamados à domicílio e de urgência.

DR. MÁRIO NASCIMENTO
Medico de Crianças
CONSULTAS: Das 15,30 às 18 horas
Sábados: das 10 às 12 horas
Cons. e Res.: Rua Abdon Batista, 56 - Fones 3350 e 2450
CONSULTAS COM HORA MARCADA

Dr. BENJAMIN FERREIRA GOMES
— ADVOGADO —
Cobranças, Despejos, Inventários, "Habeas Corpus" Contratos Desquites, Reclamações Trabalhistas, etc
Escritório: Rua Jerônimo Coelho 91 — FONE 3719
Residência: Rua Pernambuco, 423

Dr. RUY PARUCKER
— ADVOGADO —
Escritório: Rua Itajaí, 314 — Fone 2388
Residência: Rua Itajaí, 241

Dr. JOSÉ ADOLFO WEIHERMANN
Dra. BRIGITTE ELLING WEIHERMANN
— ADVOGADOS —
Inventários — Advocacia em Geral
Rua Miguel Couto, 228 — Fone 3059

Dr. ALFRED DARCY ADDISON
— ADVOGADO —
Trabalhista — Civel — Criminal
Rua Cel. Reinaldo Tavares, 84
São Francisco do Sul — SC

Dr. JOÃO BEZERRA NETTO
Ex-Estagiário do Instituto de Cardiologia do Estado de São Paulo
DOENÇAS DO CORAÇÃO — CLÍNICA GERAL
Residência e Consultório:
Jaguarina n. 38 — Fone 2162
HORÁRIO: Das 9,00 às 12,00 e das 15,00 às 18,00 horas

Dr. NILO SALDANHA FRANCO
— Médico —
Doenças de Crianças e Clínica Geral
Consultório: Rua Abdon Batista, 109
Chamados a qualquer hora do dia e da noite
Residência: Rua Abdon Batista, 134

Dr. IVO JACOB
Medicina — Cirurgia — Proctologia
Consultas das 15 às 18 horas
Consultório: Rua dos Ginásticos, 256 (esquina com Rua Blumenau) — FONE 2938
Residência: Rua Mal. Deodoro, 404 FONE 3900

Dr. RIBEIRO DE CAMARGO
Cirurgia Geral — Curitiba
Estômago, Vias Biliares, Intestinos, Doenças Ano-renais
Cons.: Hospital São Lucas — Av. João Gualberto, nº 1946 - FONE 4-1988 - Consultas das 14 às 18 horas
RESIDÊNCIA: Rua Buenos Aires, 205 - FONE: 4-2717

Dr. EVANDRO PETRY
Clínica e Cirurgia de Tumores
Tisiologia — Radioterapia
Consultório: Rua Visc. de Taunay, 299 — FONE 3671
Residência: Rua Min. Calógeras, 243 — 3440
Consultas diàriamente: Das 15 às 18 horas

Dr. JACOB C. ZATTAR
Especialista: Rins e Vias Urinárias
Tratamento e Cirurgia: Rins, Ureter, Bexiga, Próstata
Consultório: Rua Eugênio Lepper 11 — FONE 2812
Residência: Rua Dr. João Colin, 144 (apto 1) — FONE 3928
HORÁRIO: Das 10 às 12 e das 15 às 18 horas

UTILIDADE PÚBLICA

FARMÁCIAS DE PLANTÃO

DIURNO E NOTURNO

Farmácia "Apollo" Rua Dr. João Colin, 282 - Fone: 3431.

PERMANENTE:

Farmácia Catarinense "15" Rua XV de Novembro, 503 - Fone: 2318.

—(✻)—

Plantão Para Habeas-Corpus

Está de plantão para conhecimento dos pedidos de Habeas-Corpus, fora das horas normais do expediente forense, o Dr. Raoul Albrecht Buendgens Juiz de Direito da Segunda Vara, residente na Rua Lajes, esquina com Conselheiro Arp, que atenderá onde estiver, com o Sr. Ayrton Adelfo de Braga, Escrivão do Crime, residente na Rua Padre Kolb (ex-D. Pedro II), n. 1.005-fundos.

—oOo—

Cursos por Correspondência

A Universidade Popular John Kennedy, com sede em S. Paulo, à Avenida Casper Libero, 58 — 11º andar, comunica que estão abertas as inscrições para os cursos de Oratória, Eficiência Pessoal, Jornalismo e Direito do Trabalho (por correspondência). Para maiores informações e matrículas as correspondências poderão ser dirigidas para a sede da Escola no endereço acima.

—oOo—

TELEFONES ÚTEIS

Corpo de Bombeiros	2444
Delegacia de Polícia	2335
Guarda de Trânsito	2991
Guarda Urbana	2218
Hospital Municipal	2668
Casa de Saude	2777
Posto do SAMDU	2555
Maternidade	2888
Informação Telefônica	2111
Ligação Interurbana	2211
Mercado Municipal	2983
Forum	3588

AVISO DO INPS

O Agente do INPS avisa, por nosso intermédio, aos segurados e procuradores que recebam aposentadorias e pensões, que deverão apresentar na Agência local do Instituto, duas fotografias tamanho 3x4, com data recente, para fins de implantação de nôvo sistema de pagamento.

Americanos Milionários...

NAPOLEÃO L. TEIXEIRA
(Prof. Catedrático da Universidade do Paraná)

Sempre que se falar do americano estabelecer diferenciação entre povo (de modo geral, bom), govêrno (e tivemos não há muito, um, excelente, do malogrado Kennedy) e... Wall Street (mundo sinistro de implacáveis money-makers, cujo lema, tão conhecido, é time is money). Isso assentado, podemos conversar.

Nos velhos romances e peças de teatro, costumava aparecer: o "tio da América", emigrado para a terra onde dólares nasciam nas árvores, como fôlhas já enriqueciam, solteirão, sem filhos, que providencialmente, morria, deixando grande bolada, justamente quando o moçinho, ou a mocinha, no derradeiro do desespêro, pensava em matar-se.

Na Europa, na Itália mais ainda, mesmo hoje, o sonho dourado de muito jovem é economizar, amealhar dinheiro, e ir para os Estados Unidos, "fazer a América". Quantos o fazem e se desiludem!

Porque, ao ver do europeu, ser americano é ser milionário. Já contamos o que sofre o pobre turista irmão do norte, em Paris por exemplo: Tourist americain — coup de bâton!: Turista americano: pau nêle! E sugam-lhe o sangue. E, sabe-se, no maior das vezes, nada têm de rico: viaja na base das "suaves prestações mensais". Viagem "inolvidável": recorda-a, cada mês, sempre que o cobrador vem buscar a cota devida...

Sim, evidentemente há milionários lá. Mais que aqui. Há, por igual, muita miséria também. Reconheceu-a, recentemente, o presidente Johnson ao lembrar haver, nos States, "30 milhões de norte-americanos com um nível de vida, incompatível com a dignidade humana". A algumas quadras de Times Square, em Nova Iorque, vimos inúmeros cortiços, nada ficando a dever aos das zonas pobres do Rio, por exemplo. Temos nossas favelas: êles tem seus "slums". Chegando a Washington, de auto, vimo-los, numerosos, nos arredores daquela capital, numa zona povoada por negros.

O nosso Alvaro Moreira, — num dos seus deliciosos livros, diz que os americanos bonzinhos, quando morrem, vão todos, para Paris. Porque Paris simboliza, para êles (para nós também, por que não?) a meca aonde tem de ir, antes de morrer. Só que, a exemplo de quase todo turista, entendem ser a capital francêsa a pátria da farra, da orgia, mulheres fáceis, coisas assim. Adoram — Strep-teases — não se fartam de os assistir. Quando, normalmente, visto um, dois, três, se acaba por ficar observando as cicatrizes operatórias daquelas criaturas que se despem em público, para ser... vestir e comer, e nada têm de devassas, como acreditam.

Pormenor curioso, para o qual chamou nossa atenção esposa de um colega francês: — sendo suas compatriotas, geralmente, menos bem servidas de altura, nem sempre pernaltas, os cabarés contratam, para seus shows, estrangeiras. No Lido, cabaré mais chic e mais caro de Paris, há as Bluebell Girls: a quase totalidade das garotas vem da Irlanda, Alemanha e da Inglaterra; algumas, eventualmente, são... francêsas.

Ao brasileiro que sonha com a sodoma parisiense, costumamos dizer que Copacabana, em muitos dos seus aspectos (e que aspectos!) atuais, é aquilo que êle imagina Paris seja.

Há olhar, pois, ao americano, com objetividade, maior. Não o considerando, sempre, um milionário. Certo é que não conhecemos, ainda, muito bem os "tais". Não foi tão grande assim nossa estada lá. Pretendemos repetir a viagem, com vagar e sem pressa, para melhor observação. O que vimos, porém, obediente a praxe nossa em qualquer terra da estranja, vivendo com o povo, — conversando com pessoas de todos os níveis sociais, privando, de perto, como fizemos, — com médicos, professôres e as suas famílias — o que vimos foi gente como nós, vivendo de maneira equilibrada, muitas vezes modesta, lutando para viver. O resto é fantasia.

No seu livro "Bandeirantes e Pioneiros" realmente bom, retrata Vianna Moog o brasileiro que chega de má vontade aos Estados Unidos, e vendo que aquilo não é tão ruim assim, vai mudando, sem querer e sem querer aderindo ao American way of life. Se não se cuidar, acabará adotando, sob a ação dos imponderáveis dos slogans e dos anúncios, a Wall Street a Christian Science, o isolacionismo, o racismo, a goma de mascar, aquelas camisas atrozes com flôres, figuras de animais e de coqueiros, e até as incríveis gravatas de espavento que fazem a delícia do homem médio americano.

Assim também — não.

Acervo: Biblioteca Pública SC - Hemeroteca Digital Catarinense

TELEGRAMAS EM DESTAQUE

ACUSAÇÃO REACIONÁRIA

RIO, 17 (Transpress) — "A acusação de ser "Terra em Transe" um filme caótico, primário é racionária, pois sabemos que êle marca uma fase de transição não apenas do cinema brasileiro, mas também do mundial", disse Luiz Barreto, ao abrir no museu do som a discussão sôbre a obra de Glauber Rocha. O fato de que o filme aponta tràgicamente "impasse político do mundo sub-desenvolvido, e as suas contradições, através de crise existencial dos personagens", conforme acentuou o psiquiatra Hélio Peregrino, representou a tônica do debate que levou ao auditório do museu público cêrca de 500 pessoas.

DATAS MARCADAS

RIO, 17 (UPI) — As declarações para recolhimento do Impôsto de Renda devem ser apresentadas pelas pessoas físicas e pelas sociedades de cotas de responsabilidade limitada, até o próximo dia 22. Para as sociedades anônimas o prazo para entrega das declarações vai até o dia 29 próximo. Para efeito de pagamento do impôsto serão consideradas como entregues dentro do prazo, tôdas as declarações de rendimentos de pessoas físicas ou jurídicas apresentadas na repartição competente ou colocadas no correio nas datas previstas.

ROBERTO CARLOS

S. PAULO, 17 (UPI) — O cantor Roberto Carlos teve audiência de quarenta minutos com o Ministro da Justiça, no Departamento da Polícia Federal. Foi pedir sua intervenção junto ao Presidente Costa e Silva, para que sejam liberadas as taxas alfandegárias para a retirada do carro que ganhou de uma gravadora.

ABELHAS AFRICANAS

NITERÓI, 17 (UPI) — Na Estrada de Cabuçu, em Itaboraí, abelhas africanas atacaram o lavrador Leonardo Xavier dos Matos, que morreu em poucos minutos. Os outros lavradores assistiram a morte de Leonardo mas, acovardados nada fizeram. Seguiram para o local técnicos de Secretaria da Agricultura e contingente policial.

SINATRA VIRÁ

RIO, 17 (UPI) — O Senhor Augusto Marzagão, coordenador do Segundo Festival da Canção Popular, declarou que o famoso cantor Frank Sinatra virá ao Brasil e será o presidente do júri da parte internacional. O cantor receberá na ocasião a Ordem do Cruzeiro do Sul, devendo viajar em seu avião particular.

ESPANHOL NOCIVO

BRASÍLIA, 17 (UPI) — O Presidente Costa e Silva assinou decreto, expulsando do Brasil, como nocivo à coletividade, o cidadão espanhol Benigno Quintanas Belo. O chefe do Govêrno demitiu ainda do serviço público o tesoureiro do Ministério da Marinha, Elonir Castro Antunes, acusado de apropriação indébita.

ORDENOU PROVIDÊNCIAS

BRASÍLIA, 17 (UPI) — O Diretor do Serviço de Proteção aos Indios, Nilo Veloso ordenou à inspetoria do órgão no Maranhão para que tome providências jurídicas no sentido de garantir os direitos dos índios, com respeito à posse de terras.

GARANTIRÃO SEGURANÇA

S. PAULO, 17 (UPI) — Elementos da Guarda Civil do Estado, soldados da Fôrça Pública e investigadores, ao todo 1 200 homens, serão colocados pelas autoridades do DOPS no serviço da segurança do Príncipe Akihito e sua espôsa Princesa Michico, que chegam a São Paulo no próximo dia 24.

VENDAS SUSPENSAS

RIO, 17 (UPI) — A solução para a venda dos imóveis da prvidência social a seus atuais ocupantes vai ser conhecida na próxima semana. A informação foi dada pelo presidente do conselho diretor do Departamento Nacional da Previdência Social. As vendas estão suspensas há vários meses.

VISITAM INDÚSTRIAS

P. ALEGRE, 17 (UPI) — Chegou hoje pela manhã à Base Aérea de Gravataí uma representação da Escola Superior de Guerra. Os visitantes, em número de 90, permanecerão três dias na capital gaúcha, visitando indústrias, mantendo contatos com o mundo empresarial e com autoridades.

LIGAÇÃO CONTINENTAL

RIO, 17 (Transpress) — Em entrevista coletiva concedida à imprensa, o Diretor do DNER Engenheiro Resende Eliseu — disse que a ligação Brasil ao Uruguai, Peru e Bolívia, em estradas asfaltadas, tem a sua execução assegurada através de financiamento do Banco Interamericano de Desenvolvimento e Banco Mundial, cujos contratos com o Govêrno Brasileiro serão firmados em junho próximo.

Macedo Soares Contrário à Estatização dos Seguros

RIO (V.A.) — Em debate informal com um grupo de empresários o ministro da Indústria e Comércio, General Macedo Soares afirmou não haver necessidade de estatização dos seguros de acidentes do trabalho a não ser que lhe sejam apresentados novos argumentos.

Ficou que a idéia de estatização é antiga no Ministério do Trabalho possuindo, entretanto, novos elementos para apresentar ao Govêrno e convencê-lo de que os seguros devem permanecer na esfera da iniciativa privada.

ESTIMULO

Admitiu o Ministro que os decretos-lei 63 e 264, rebaixando as tarifas aduaneiras, estabelecem certa prioridade à política de importação, considerando que tal orientação deve ser modificada, pois a indústria de bens de produção e de consumo durável precisa ser protegida na fase em que se encontra, ainda de implantação. O assunto está sendo estudado pelo Govêrno.

Adiantou que os órgãos competentes da administração federal examinam, também, a possibilidade de transformar os resultados do Decreto-lei 63 no primeiro passo do Govêrno brasileiro, dentro da ALALC, para o estabelecimento da margem de preferência para os produtos zonais.

PODER AQUISITIVO

Examinando as alegações de que as emprêsas têm encontrado dificuldades em movimentar seus negócios, com a consequente formação de estoques, devido ao baixo poder aquisitivo da população, afirmou o Ministro da Indústria e Comércio que se já existem estoques nas emprêsas deve-se tentar melhorar o poder aquisitivo do povo. Mas a resolução dêsse problema não cabe apenas ao Govêrno, segundo salientou, mas em grande escala à própria indústria e ao comércio.

PROPRIEDADE INDUSTRIAL

O Código de Propriedade Industrial, a vigorar em futuro próximo, está sendo estudado. As opiniões e sugestões estão sendo analisadas e o Ministério da Indústria e Comércio deverá oportunamente reestruturá-lo, conforme esclareceu a propósito das críticas formuladas pelos setores empresariais que afirmam não ter sido levada em consideração a colaboração oferecida pela indústria e pelo comércio quando da sua elaboração.

CONEP

Revelou, também, saber que boa parte do disposto no Decreto-lei nº 38, versando sôbre a política de contrôle de preços, precisa ser revista, mas adiantou que os estudos sôbre a matéria, nos seus aspectos mais ligados à rea de atuação do Ministério da Fazenda, não podem ainda ser divulgados.

Manifestando sua convicção de que não vê necessidade de estatização dos seguros, acrescentou que tal idéia quase se transformou em lei no final do Govêrno Castello Branco, mas o então Presidente ouviu as ponderações que lhe foram apresentadas e recuou.

A Notícia

44 ANOS DEDICADOS A SANTA CATARINA

Joinville, 18 de Maio de 1967

COMENTARIO

ESTAMOS COM NELSON GONÇALVES

CHARLES WEBER

Falar da juventude atual é incluir nas considerações que se possa fazer, a influência inegável do nosso rádio e televisão, com seus ídolos, procurando através da música jovem dar mais côr e definição à maneira de agir dos nossos adolescentes. Não se diga, entretanto, que apenas de música jovem, com seus rítmos os mais bamboleantes, vive a nossa juventude. Se a preferência recai naquilo que está na ordem do dia em matéria musical, os grandes nomes da música popular brasileira também encontram, um grande lugar na simpatia do público ouvinte e, dentre êste, uma apreciável parcela da nossa juventude. É que esta mesma juventude não pode ser classificada dentro dos limites de uma possível irresponsabilidade como muitos, mais velhos, pensam. O senso de liberdade de pensamento, o direito de gostar do que quiserem e de análise própria das coisas que a cercam,, faz parecer os adolescentes de hoje como verdadeiros revoltados e, por isso mesmo, aceitos como produto degenerado. Pensam assim, sabemos, aquêles a quem nunca foi dado, nem por oportunidade e muito menos por vontade própria, a chance de procurar entender a nossa juventude. Só por serem mais "velhos" e mais "experientes" julgam-se grandes entendedores, quando o que apenas fazem é procurar dar valor de direito ao pensamento particular que não passa de hipótese.

Desculpem, mas nós falamos de cadeira nesse assunto. Por fôrça de profissão conhecemos suficientemente a nossa juventude a juventude joinvilense que sabe o que quer e realmente aprecia o que é bom.

Prosseguindo nas suas grandes apresentações artísticas a Rádio Difusora de Joinville estará trazendo, domingo próximo, para a nossa cidade o fabuloso cantor Nelson Gonçalves. Um portento artístico da velha guarda popular brasileira e que estará fazendo o seu show dentro do Programa "Os Brotos Comandam", de Fausto Rocha Jr., no Cine Palácio. A simpatia que despertou na juventude essa apresentação vem afirmar, mais uma vez, que a nossa juventude não está apenas voltada para o pretenso delírio das "loucas" músicas do "iê-iê-iê". Ela sabe do valor do grande astro e o reconhece plenamente.

Para nós, da "mais ouvida" êsse espetáculo virá não só incluir mais um ponto na rota de sucesso das apresentações artísticas da nossa emissora, que já se tornou líder absoluta no assunto, mas, também, propiciar a oportunidade maravilhosa para todos os joinvilenses de assistir a um grande programa.

Para muita gente que só vê no rádio atualmente um meio de se alienar a mocidade com programas "bossa nova", esta é a oportunidade, ótima mesmo, para assistir um bom cantor da velha guarda. E muitos aproveitarão, da mesma forma, para, em comunhão com a juventude, apreciar o seu entusiasmo sadio e participar dêle também, no Festival da Juventude de domingo próximo, no horário das dez da manhã, no Cine Palácio. Nas grandes promoções artísticas da "mais ouvida" estivemos sempre com a juventude, apresentando os seus mais altos líderes artísticos. Desta vez estamos com Nelson Gonçalves. Isto porque sempre estivemos com o que é bom.

E quem é que vai dizer que não estamos bem...?

LIDO AO MICROFONE DA ZYA-5

REX - MARCAS E PATENTES

Agente Oficial da Propriedade Industrial

Registro de marcas, patentes de invenção, nomes comerciais, títulos de estabelecimentos, insígnias, frases de propaganda e marcas de exportação.

Filial Fpolis.: — Ten. Silveira, 29, s/8 - 1º andar

Filial Curitiba: Vol. Pátria, 475 - conf. 1004 - Ed. "Asa"

Matriz: — RIO DE JANEIRO

SETOR TÊXTIL QUER A DUPLICATA FISCAL

SÃO PAULO (V.A.) — O Sr. Luís Américo Medeiros, presidente da Comissão Executiva do Conselho Nacional da Indústria Têxtil e do Sindicato da Indústria de Fiação e Tecelagem, declarou que as medidas adotadas pelo Presidente da República e Ministro da Fazenda, através do Decreto-lei 326, modificando a sistemática do recolhimento do Impôsto sôbre Produtos Industrializados e autorizando o parcelamento dos débitos em atraso de tributos federais, são o atendimento às primeiras reivindicações da indústria têxtil e demonstram a sensibilidade das altas autoridades do nôvo Govêrno para com os problemas da categoria.

Revelou o Sr. Luís Américo Medeiros que o setor têxtil está aguardando o resultado dos estudos que estão sendo elaborados pelo Govêrno, relativamente a instituição da duplicata fiscal, sôbre a qual já manifestou ao Presidente da República e ao Ministro Delfim Neto o integral apoio da indústria têxtil.

MEMORIAL

A sugestão da indústria, sôbre êste aspecto, constou inclusive do memorial enviado àquelas autoridades pelo Conselho Nacional da Indústria Têxtil, consubstanciada nos seguintes argumentos:

"Julgamos aconselhável a instituição pelo Govêrno Federal da figura da duplicata fiscal, revestida de características especiais, capaz de assegurar o recolhimento normal do Impôsto Sôbre Produtos Industrializados.

A emissão da duplicata fiscal (que teria o valor do IOI) seria feita juntamente com a emissão da duplicata da mercadoria (que teria o valor desta), referente à transação efetuada. A duplicata fiscal seria inegociável (com sanções penais para a emprêsa e Banco que o fizesse), com prazo de vencimento idêntico ao título correspondente à venda das mercadorias, não podendo, porém, exceder de 30 dias. Para permitir sua fácil identificação poderia ser de côr diferente do título negociável ou possuir uma faixa impressa indicativa de sua finalidade;

As duplicatas fiscais seriam colocadas em cobrança bancária em conta especial da emprêsa, só se permitindo movimentá-las através de cheques em favor da respectiva Delegacia de Arrecadação. O prazo de recolhimento seria dez dias superior ao de cobrança bancária, para os efeitos de pagamento fiscal. Na falta de pagamento em tempo hábil, por parte dos compradores a emprêsa efetuaria o depósito correspondente a importância não paga.

EM ESTUDO NOVAS MEDIDAS PARA A REDUÇÃO DE JUROS

O Banco Central estuda uma série de medidas que propiciem aos bancos, a curto prazo, reduzirem suas taxas de juros, através de uma nova política que tende a obter êxito, pois não visa a diminuir o custo do dinheiro com meros decretos-leis, mas sim, criando condições efetivas para a concretização dêsse objetivo.

Estas declarações foram prestadas pelo presidente da Comissão Consultiva de Mercado de Capitais, professor Teófilo de Azevedo Santos, que entende ainda ser hora de reformular-se o sistema de prestação de serviços bancários gratuitos "arma utilizada para enfrentar a concorrência e que gera impactos onerosos sôbre o custo do dinheiro".

TRANSFERENCIA DE ÔNUS

Explicou que a gratuidade dos serviços bancários traz pesados ônus para a rêde bancária, que a transfere, elevando assim, o custo do dinheiro, — "visto que o serviço prestado aos clientes gratuitamente repercutirá nas despesas a serem pagas pelos mutuários".

— Há, desta forma tão-sòmente uma transferência de ônus, sistema artificial e que não encontra modêlo ao que se saiba, em nenhum país do mundo. Para complicar mais — afirmou — o Estado tem obrigado os bancos privados a prestarem os chamados serviços não bancários isto é, a fim de desemperrar a máquina administrativa ficam os estabelecimentos bancários com os encargos mais variados, como o do Fundo de Garantia por Tempo de Serviço, implantado sem que se pudesse avaliar corretamente seu custo operacional.

Mostrou a inexistência atualmente, de estruturas harmônicas para o sistema financeiro nacional, pois as exceções medidas provisórias e fatos conjunturais levaram as autoridades monetárias a admitirem que as instituições financeiras tivessem seus objetivos confundidos umas com as outras não havendo em consequência a reclamada "especialização dos intermediários financeiros" ou seja não se limitou ou se restringiu a área de aplicação das instituições financeiras. E concluiu:

— Agora, deverá proceder-se ao reajustamento das operações das instituições financeiras com cautela e prudência, conferindo-se-lhes prazo para a adaptação, para que a emenda não saia pior do que o sonêto.

CHAPAS ONDULADAS DE ALUMINIO

AS MAIS RESISTENTES DE MELHOR APROVEITAMENTO

AS MAIS ECONÔMICAS DE PRIMEIRA QUALIDADE

O MENOR PREÇO POR METRO QUADRADO

Estoque para pronta entrega

Buschle & Lepper S.A

Rua do Príncipe, 123

JOINVILLE

AVIÃO DE PESQUISAS

O NÔVO AVIÃO experimental de pesquisas B-70 da Fôrça Aérea dos Estados Unidos foi projetado para desenvolver a velocidade de 3.200 quilômetros por hora a altitudes de mais de 21.000 metros. Será usado para investigar a viabilidade dos vôos de grande raio de ação a grandes velocidades e para experimentar aperfeiçoamentos de engenharia aeronáutica. Ésse aparelho de 55.5 metros é movido por seis motores a jato instalados nas asas. É visto na foto durante as cerimônias de "taxi" das oficinas para a pista em maio do c. ano na fábrica da North American Aviation em Palmdale, Calif.

PEGA-PÊSO

UM HELICÓPTERO do Exército dos Estados Unidos é visto na foto em demonstração de sua capacidade para levantar pesos, quando transportava um canhão anti-tanque Scorpion de propulsão própria no Centro de Vôo Boeing-Vertol, na Filadélfia. O helicoptero, que pesa menos de nove toneladas, foi recentemente comissionado como aparelho de transporte de capacidade média das divisões de ataque do Exército.

Noticiário de São Bento do Sul

Santana Blake-Niky

GRANDES FESTIVIDADES DIA 27

O Lions Clube de São Bento do Sul, um movimento composto de homens de elevada reputação e que se propõem, sem fins políticos e religiosos, a promover os princípios éticos, o bem-estar da coletividade e o congraçamento universal, terá sua fundação festiva dia 27 próximo, o que acontecerá nos salões da S. D. Bandeirantes.

Presentes ao grande acontecimento estarão os companheiros Leões do Lions de São Bento, o DD Governador do Distrito George Willis, o Governador do Distrito Vitorio Fornerolli, o Ex-Governador do Distrito German Kurt Freilsler, o Ex-Governador do L 6 Didio Augusto Camargo Viana, assessor Distrital de sócios Pedro Ivo Campos, assessor de expansão Antônio P. Oliveira Neto assessor Distrital de Leonismo Gil Nascimento, assessor de relações internacionais Alfredo Buatim, assessor internacional de Juventude Ivo Pedro Spies, assistente de convenção Heitor Ferrarri, Vice - Governador da Região L 10 A Zaidem A. Seleme, Presidente da Divisão L 10 A 1, Laércio Antonio Brunato, — Kurt Neulander e José A. Izquierdo (Joinville) e Evaldo Mostmann (Florianópolis Centro).

PRESENTES AINDA

LIONS CLUBE de Jaraguá do Sul — São Francisco do Sul — Joinville — Rio Negro — Canoinhas — Blumenau Sul — Blumenau Centro — Rio do Sul — Timbó. Do Lions Clube de Jaraguá do Sul, Gerd Edgar Baumer e Paulo Moreti, padrinhos do Lions Clube de São Bento do Sul. Além destas, as autoridades de nossa cidade.

TÔRRES RETRANSMISSORAS DE TV

Uma das grandes aspirações de todos proprietários de aparelhos de tv em nossa cidade é a instalação de uma torre retransmissora, que permita uma melhor imagem para os telespectadores.

Será uma realidade dentro de semanas. Grande está sendo a campanha para a instalação, inicialmente da torre retransmissora para o canal 6 e logo em seguida para o 12. O projeto das referidas tôrres já está tramitando pela Câmara Municipal, pois após a instalação das mesmas em nossa cidade, a Prefeitura será a proprietária, cuidando futuramente das mesmas. Mereceu especial atenção do Executivo Municipal esta campanha encetada pelo Rotary, procurando o Prefeito facilitar tudo o que for preciso para esta realização. Será instalada a tôrre no alto da 25 de julho nos terrenos do Sr. Arnoldo Katzer. É realmente um grande serviço, que virá beneficiar a nossa cidade.

AFOGAMENTO

No Rio da Pedreira, na localidade de Bateas de Baixo, foi encontrado o cadáver do Sr. Joaquim Felesbino da Maia, que morreu afogado. Compareceram ao local autoridades de São Bento do Sul.

NOTA SOCIAL

Transferiu a sua residência para Campo Alegre, onde irá se encarregar do escritorio da antiga Cervejaria Serrana Ltda., o senhor Lauro Lepeck. Não obstante o seu afastamento de São Bento do Sul, Lauro Pepeck continua a fazer parte do elenco do nosso Teatro Bandeirantes, onde revelou as suas excelentes qualidades de ator sóbrio e expressivo, além de uma perfeita dicção. Auguramos ao casal Lauro-Regina Pepeck muitas felicidades em sua nova residência.

"A NOTÍCIA" ESTÁ À VENDA EM TODAS AS BANCAS DE FLORIANÓPOLIS

Plano Básico Urbanístico de Joinville

ANEXO 13

LEGISLAÇÃO TRIBUTARIA DE JOINVILLE

1 — CONSIDERAÇÕES GERAIS

A legislação tributária de um município não deve, nos dias hodiernos, apresentar-se tão sòmente com seus objetivos puramente fiscais, tendo por escôpo único as entradas financeiras, a obtenção da receita. Ao elaborar a lei garantidora dos recursos financeiros deve o legislador, sem a menor dúvida, utilizar-se dela como instrumento valioso para a consecução de certos resultados políticos e sociais, tendo em vista o intêresse coletivo. Por meio de taxações diferenciadas, inclusive reduções e acréscimos, pode determinado sistema tributário servir a diferentes objetivos notadamente os de ordem social e econômica.

É fora de dúvida que as regras concernentes à capacidade coletiva curvam-se diante de razões mais elevadas, de finalidade pública. O conceito de impôsto coletivo proibido, vedado pela Magna Carta, não alcança o campo específico da política fiscal.

O Administrador moderno não pode deixar de levar em conta os estudos e o uso das boas normas de Política Fiscal. Ao lado dos objetivos simplesmente financeiros (Fiscais) da Legislação tributária, devemos encontrar finalidades exclusivamente sociais e econômicas (extras-fiscais). Sòmente exigindo tributos e disciplinando-os é que o Poder Público poderá cumprir sua elevada missão em prol do atendimento das necessidades coletivas. A legislação tributária deve, pois, ser GLOBAL, compreendendo a fiscalidade e a extra-fiscalidade. Além de meio provedor do Tesouro, garantidor da receita tributária, ela deve constituir um instrumento para corrigir certas situações sócio-políticas, no interêsse geral da coletividade.

A simples leitura da Legislação Tributária de Joinville — mostra-nos a despreocupação total pelo uso do impôsto como instrumento de política fiscal.

Sabemos que a cidade não possui, ainda um conjunto sistematizado de normas fiscais com seus princípios substantivos e formais, com caráter de permanência e certeza, que possa constituir um Código Tributário. Ainda é cedo e tal trabalho é obra do tempo. Entretanto, nem por isso sua legislação tributária esparsa deve deixar de estar vinculada a uma unidade central, objetivadora da ação política e com dupla finalidade: a fiscal, na busca de recursos: a extra-fiscal, na conquista de soluções sócios-econômicas vinculadas ao plano de govêrno. Faremos neste sentido, algumas sugestões, sem pretender ainda uma reformulação profunda, mas apenas tendo em vista as duas metas essenciais: aumento da receita tributária, conseguindo através da melhora do sistema de taxação, e alcance de resultados sócio-econômicos positivos mediante a publicação de uma política fiscal.

Embora com visão de conjunto de legislação fiscal de Joinville, procuramos, neste trabalho, analizar os três tributos que constituem as vigas mestras da arrecadação municipal: O Impôsto Territorial Urbano, o Impôsto Predial Urbano e o Impôsto de Indústrias e Profissões. Tais campos tributários são os mais importantes, pois, além de formarem a parte principal da receita, — constituem também, pelo lado da incidência, base essencial para a implantação de uma política fiscal.

Ladrilhos cerâmicos

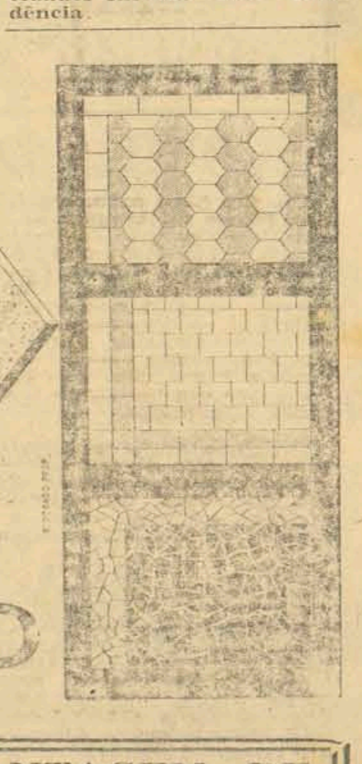

também em até 15 pagamentos

CASA DO AÇO

PNEUS DE TÔDAS AS MARCAS E TAMANHOS, VOCÊ ADQUIRE EM HERMES MACEDO E DESFRUTA DA VANTAGEM DE PAGAR A LONGO PRAZO, ATRAVÉS DO FAMOSO CREDI-PNEUS HM!

Acervo: Biblioteca Pública SC - Hemeroteca Digital Catarinense

NOTÍCIAS DE CINEMA

OS SOCIÓLOGOS começam a pensar em Ursula Andress em têrmos científicos... Um dêles, Harold K Shapirine, demonstrou, em um ensaio de larga repercussão, "ser Ursula o tipo de mulher com o qual sonham todos os homens de fato, os mais ativos em sua masculinidade..." Donde se deduz que Belmondo tem razão, vocês não acham.

A propósito: Ursula Andress, depois de estrelar "La Dixième Victime", onde põe tanto o pobre Marcello Mastroianni, que comete, no filme, até a imprudência de aceitá-la como espôsa, filma em Roma "Douces Dames", de Luigi Zampa.

★

KATHERINE HEPBURN, atriz de grande categoria que retorna agora no filme da Columbia "Guess Who's Coming to Dinner", teve a grande alegria de poder lançar nessa produção a sua própria sobrinha, Katharine Houghton, filha de sua irmã mais môça. A garôta, que se parece extraordinàriamente com a Hepburn, faz o papel de sua filha, na história em tela, e do Spencer Tracy. Sidney Poitier está no elenco.

★

BRIGITTE BARDOT está sendo de uma admirável constância amorosa com Gunther Sachs. A estrêla de "A Coeur Joie" (de Bourguignon e ainda inédito) disse até que pretende reunir os filhos do seu atual marido com o seu filhinho, a fim de que possam formar uma família de verdade...

★

APESAR dos desmentidos anteriores, anuncia-se mais uma vez o divórcio de Cary Grant e Diane Cannon, que possuem uma filhinha pequena, Jennifer. Diane teria declarado, na ocasião, estar "farta da vida sensaborona que levava ao lado de Cary", por ela classificado como "um pai demasiado tranqüilo..."

CAÇADOR DE AVENTURAS

★ A melhor virtude de "The Moving Target" é a evidente preocupação que tem a fita de, acima de sua intriga policial, propor um depoimento e uma tentativa de afirmação de autor. Inegàvelmente, o filme tem um tom e revela uma personalidade por trás da câmara, o que é ainda mais importante se levarmos em conta que o diretor Jack Smight não demonstrar em seu trabalho anterior no cinema a qualidade e as preocupações que podem ser apreciadas neste. O filme tem, para nós, defeitos e os maiores serão resultantes exatamente da ne Smight de marcar com excessidade que tem o diretor cesso seus personagens e certas situações. Mas tem, inegàvelmente, o mérito do não conformismo com a fórmula.

No personagenm do detetive Lew Harper, Jack Smight procura exemplificar certas perplexidades de uma geração norte - americana condicionada pela violência. Harper é um detetive particular, encarregado de investigar o desaparecimento de um milionário. Entra, então, em contato com gente da pior espécie de comportamento ou sem qualquer reflexo de compaixão e ternura. A ambição é a medida de cada um; o desrespeito pelo próximo é qualquer coisas como uma axioma e dêle Harper também não escapa. O tom de deboche que Harper mantém durante todo o filme diante de todos os fatos é, igualmente, o tom maior que Smight imprimiu ao seu filme e a cena final, a solução do filme pelo seu toque derrisório, confirma as intenções do diretor, que não parece ver com olhos muito simpáticos essa humanidade que aí está, ou, pelo menos, a que lhe serve pão quotidiano.

O filme desenvolve-se numa constante de incomum violência e, como dissemos, de intencional deboche, algumas vêzes exagerado tanto no trato da narrativa dado por Smight como na marcação que exigiu dos intérpretes. O resultado é, sem dúvida, bem superior à intriga que serve de motivo à realização, esta, em si, carente de maior originalidade e reminiscente de outros exemplos mais ilustres do gênero.

Prestigiar o SESI e suas iniciativas é dever de todo o trabalhador da indústria pois prestigiando o SESI estará prestigiando uma instituição criada para o seu serviço.

Roteiro Para Sua TV

QUINTA FEIRA 18/5/67 — 6	QUINTA FEIRA 18/5/67 — 12
15,00 Tevelandia	15,00 Os 3 Patetas
17,20 Seriado	15,30 Mágico de Oz
17,30 Dick Tracy	16,00 Zig-Zag
17,40 Yshico Meu Amor	16,30 Papai Sabe Tudo
18,05 Popeye	17,00 Rin-Tin-Tin
18,20 Vida Roubada	17,30 Patrulheiros do Oeste
18,50 O Anjo e o Vagabundo	18,00 Cine Aventuras
19,20 Telenotícias	18,25 Super Mouse
19,45 Minas de Prata	18,40 Familia Buscapé
20,15 Bonanza	19,15 O Anjo Marcado
21,20 Angústia de Amar	19,50 Redenção
21,50 Rio Hit Parade	20,20 Hebe
23,05 Panorama Italiano	21,30 Morro dos Ventos.
23,30 Atualidades Esportivas	22,05 Uma Voz Dentro da Noite
23,40 Diário de um Repórter	23,00 Eventual
23,45 Diário do Paraná na TV	

GENTILEZA DA
Soc. Com. "MINAS" Ltda.
RUA DO PRINCIPE, 482 — FONE 3455
REVENDEDORES DOS FAMOSOS TELEVISORES
"ADMIRAL" e "FRANKLIN"

NA TELA DO PALÁCIO

Um dos mais extraordinários filmes da temporada é a grande produção da Paramount "PERDIDOS NO KALAHARI", que domingo estará na tela gigante do Cine Palácio, sòmente nas sessões noturnas, censurado que está devido o tremendo impacto das suas cenas, uma das quais a trucidação do homem por um bando de macacos enfurecidos.

O drama narra a absorvente epopéia de seis sobreviventes de um acidente aéreo, nos céus do deserto africano, na vasta zona do Canyon do Rio Kahn, uma região desoladoramente despovoada, próxima à montanha mais antiga do mundo, justamente perto do famoso Kalahari.

Filmado no mais exótico e empolgante ambiente africano, cinco homens e uma mulher desesperada vivem estranha e violenta aventura, que reproduzida na tela se transforma num espetáculo de emoções.

Filmado em Technicolor e Panavision, tem como intérpretes principais: Stanley Baker, Stuart Whitman, Susannah York, Harry Andrews, Theodore Bikel e Nigel Davenport.

NA TELA DO COLON

Para domingo, teremos na tela gigante do Cine Colon "A TULIPA NEGRA" cinemascope technicolor, com Alain Delon, Virna Lisi, Dawn Addams, Akim Tamiroff. Mais uma vez, Alexandre Dumas fornece ao cinema uma obra notável. Dois irmãos gêmeos, um bom outro mau. Qual dêles é a Tulipa Negra, que infunde terror e angústia a tôda Paris? Movimentado e grandioso. Agil e espetacular. Emocionante e divertido. "A TULIPA NEGRA", com Alain Delon, entusiasma e delicia. Para fazer os fãs vibrarem, aqui está A TULIPA NEGRA, um filme assombroso e divertido da primeira à última cena. Ação, emoção, suspense, no filme de aventuras mais espetacular do ano. A TULIPA NEGRA, estará domingo na tela gigante do Cine Colon

Notas Sociais

Aniversários

Menina Maura Silvia

Transcorre na data de hoje o aniversário natalício da menina Maura Silvia, filha de Mauro Antônio-Carmen Schneider.

Sra. Dalmira Ropelato

A data de hoje assinala o aniversário natalício da Sra. Dalmira, esposa do Sr. Carlos Ropelato.

Dr. Rui Parucker

A efeméride de hoje, assinala o aniversário do Dr. Rui Parucker.

Jovem Roberto Pereira

Está aniversariando nesta data, o jovem Roberto Pereira, filho do Sr. Guilherme Buch Pereira.

Menina Aida Izquierdo

Festeja seu aniversário hoje a menina Aida Izquierdo, filha do Sr. José A. Izquierdo.

Srta. Karim Bornschein

Transcorre na data de hoje o aniversário natalício da Srta. Karim, filha do casal Alberto e Zilda Bornschein.

Menino Cláudio

Vê passar nesta data mais um aniversário o menino Cláudio, filho do Sr. Aroldo Pessi, residentes em Florianópolis.

Sr. Célio Kohler

A data de hoje assinala o transcurso do aniversário do Sr. Célio Kohler, residente em Canoinhas.

Sr. Alfredo Hardt

Está aniversariando nesta data o Sr. Alfredo Hardt.

Sr. João Nascimento

Passa nesta data o aniversário do Sr. João Nascimento.

Srta. Lígia Maria

O calendário de hoje assinala o aniversário natalício da Srta. Lígia Maria, filha do Sr. Fernando Fre.tas.

Srta. Arlete

A efeméride de hoje assinala a data natalícia da Srta Arlete, filha da Sra. Ana Fischer.

Srta. Maurita Batista

Transcorre na data de hoje, o aniversário da Srta. Maurita Batista.

Jovem Claudimir

Está aniversariando hoje o jovem Claudimir, filho do casal Irineu e Maria Salves.

Meninos Mário e Mariana Caetana

Está completando mais um aniversário os meninos Mário e Maria Caetana, filhos do casal Plácido e Caetana Freitas, residentes em Itajuba.

Sr. Nelson Nordelli

A data de hoje, assinala o aniversário do Sr. Nelson Nordelli.

Menina Katia Regina

Completa mais um ano a menina Katia Regina, filha do casal Ruberval e Zuleida Saibro da Rocha.

Sr. Ivo Martins

Deflui na data de hoje o aniversário do Sr. Ivo Martins, residente em Curitiba.

Dr. Anuar Seleme

Transcorre na data de hoje o aniversário do Dr Anuar Seleme, filho do casal João-Nazira Seleme.

Menina Sandra Luciani

Deflui neste dia o aniversário da menina Sandra Luciani, filha do casal Genésio-Odorico de Souza.

A CRIANÇA excepcional precisa de amor, carinho e compreensão.

Cante Conosco

Hoje, às 12,35, ligue seu receptor na Rádio Difusora de Joinville, ouça a letra da página musical que damos abaixo e... cante conosco:

OBRIGADO QUERIDA (MERCI CHÉRIE)
De Nazareno de Brito — Canta Luiz Américo
Grav. RCA Victor de Cauby Peixoto.

Por ti em ti de ti
Na vida encontrei razão de ser
Te agradeço porque nasci
E estou aqui com os olhos perdidos a reluzir.

Adeus,
Por Deus eu sei
Que é preciso sorrir
Ser forte, seguir
Dá-me um simples motivo
Só teu que eu querida
Diga a todos
E a mim mesmo
Não pode ser.

Obrigado
Pelas horas de ternura de loucura
Tanto amor conheci
Pro infinito
Meu Deus, porque
Que razão eu dei
Prá deixar que eu viva
Sem ela.

Obrigado querida
Não ligue
Se eu falo demais
Não pense não diga
Que eu não soube perder
A vida por ti querida.

É belo, é triste, é tudo
Que existe
A estrada, o sol,
Distância, nós dois
Adeus.

PARA A SUA BELEZA

Convém renunciar ao esmalte de unhas por uma semana, se as mesmas estão frágeis e quebradiças ou se lascam com facilidade. Unte também tôdas as noites e contôrno das unhas com vaselina fina, comum.

— (:::::) —

Cremes de espécie alguma desenvolvem os seios. Além de uma melhora tonificante nos tecidos da pele do busto nada mais se pode esperar de cremes massageados nos seios. A melhor maneira ainda para se obter vantagens nesse caso, é comer mais alimentos que nutram o corpo e descançar o máximo possivel. As mulheres de seios pequenos e flácidos são em geral muito tensas.

— (:::::) —

E por falar neste assunto a mulher de busto batido, deve escolher para seu uso, roupas que façam curvas o mais possível. De preferência, devem usar vestidos bem femininos, em vez de costumes. Também nunca devem usar suetes demasiadamente justas.

— (:::::) —

Excelente método para se preservar a saúde e a beleza, é deitar cedo. E para adormecer mais depressa, assim como também ter um sono mais tranqüilo, é aconselhável tomar antes de se deitar, um copo de chá ou de leite quente.

— (:::::) —

As mulheres de muito busto, nunca deveriam usar blusa ou corpete muito justo, assim como também saias muito justas nas cadeiras. Ambos farão com que o busto pareça maior e a parte de cima do corpo demasiadamente corpulento.

— (:::::) —

Convém fazer um pouco de natação, se suas pernas são musculosas demais. Também é excelente esta ginástica; deitada no chão de costas, erga as pernas, logo depois esticando-as e encolhendo-as como se estivesse pedalando; mas não toque com as pernas no chão... Mantenha os braços rentes ao corpo.

— (:::::) —

Para descansar os pés muito fatigados, pratique o banho de temperatura alternada. Ponha-os primeiro em água cuja temperatura esteja a 40 graus; até os pés ficarem vermelhos. Em seguida, coloque-os alguns segundos em água fria. A água deve estar com um pouco de sal grosso.

— (:::::) —

Nunca use sapatos abertos com meias, pois indicam que a pessoa é de mau gôsto. As sandálias ou sapatos simplesmente abertos devem ser usados com os pés nús, com unhas muito bem tratadas e esmaltadas, preferivelmente em côr clara. Para o calcanhar, use sempre pedra pome à hora do banho, para que fique macio e claro. Não se esqueça de aplicar um creme de lanolina sôbre o pé, para evitar que a pele fique crestada e feia.

— (:::::) —

Procure tomar durante o dia, alguns copos de suco de laranja ou limão, que possuam boa quantidade de vitamina C, muito útil para proteção do organismo contra infecções e de grande importância na conservação da juventude.

— (:::::) —

Você sabe como passar o rimel? Faça o seguinte: molhe uma escovinha em água quente e depois passe-o sôbre o rimel da caixinha, se fôr em creme, espalhe um pouquinho sôbre a escova. Passe-a sôbre os cílios em movimentos de leque. Depois, com uma escovinha bem limpa remova o excesso. Finalmente, com o ferrinho especial, vire os cílios de maneira que fiquem recurvados.

— (:::::) —

Se durante o dia você se sente cansada e com as pernas pesadas, experimente repousar da seguinte maneira: deite-se no chão ou sôbre um tapete. Levante as pernas em ângulo reto, apoiando-as num móvel ou numa parede. Fique assim bastante tempo, que as côres voltarão ao seu rosto e se sentirá novamente bem disposta. Êsse exercício, executado diàriamente — uma ou duas vêzes — é também ótimo para evitar a formação de varizes ou impedir que as mesmas progridam.

— (:::::) —

A pele sêca já não constitui mais um problema de beleza, tão fácil é torná-la um pouco mais oleosa. Primeiramente, aplique tôdas as noites um bom creme nutritivo, esfregando-o como uma escovinha macia. Ao lavar o rosto pela manhã, depois de remover completamente todo vestígio de creme que tenha restado, aplique no rosto duchas frias e quentes, alternadamente, a fim de estimular o funcionamento das glândulas da pele. Finalmente, um regime alimentar adequado terminará o tratamento de uma pele s ca. Êsse regime poderá ser indicado — conforme o seu caso especial — pelo seu médico.

Pró-Catedral

Acreditamos que Joinville construa a sua Catedral porque conhecemos a alma do seu povo, que nos seus momentos de coragem e confiança tem sêde das alturas e procura atingir o cume dos bravos.

A Comissão.

HOSPITAL SÃO LUCAS
CIRURGIA — MEDICINA — MATERNIDADE
Cirurgia Medicinal de Urgência – Oxinoterapia Hospitalar e a Domicilio – Ressuscitador – Raios X – Radioterapia – Raios Ultra-Violeta e Infra-Vermelho – Banco de Sangue – Ortopedia e Traumatologia com Mesa Ortopédica de Albee-Comper – Secção de Maternidade com Moderna Sala de Partos e Berçários – Estufa para Recém-Nascidos, Débeis e Prematuros.
O Hospital Está à Disposição dos Senhores Médicos – Tôdas Dependências – Fala a Língua Alemã.
CURITIBA — JUVEVÊ — PARANÁ
AVENIDA JOÃO GUALBERTO, 1946.
TELEFONE: 4-1811 (COM RÊDE INTERNA)

VARIEDADES

-) COSMONÁUTICA

O ENGENHEIRO espacial Henry G. Edler achou demasiado antiquadas e impróprias as velhas marchas entoadas por uma banda para saudar os cosmonautas norte-americanos em seu retôrno à Terra. Valendo-se dos seus escassos conhecimentos de música, adquiridos nas aulas de piano quando tinha 6 anos de idade, resolveu compor uma marcha intitulada "Saudação ao Homem do Espaço". A primeira audição da nova marcha registrou-se num almôço solene no Instituto Norte-Americano de Aeronáutica e Astronáutica. Os entendidos, entretanto, afirmam que a música dificilmente chegará às "paradas de sucesso".

-) TESOURO SUBMARINO

MERGULHADORES que forem explorar o fundo do mar Mediterryneo, por êstes dias, poderão descobrir, ao lado de relíquias do passado — talvez escombros de naves naufragadas em tempos remotos —, uma boa quantidade de aparelhos de televisão, completamente equipados e em perfeito estado de conservação. Trata-se de um lote de receptores de segunda mão que um negociante de Roma havia adquirido com a intenção de vender a preço de pechincha. Não tendo logrado atrair compradores, mandou despejá-los no mar, para desocupar espaço.

-) SAUNA

O HIPÓDROMO de Westbury, em Long Island, EUA, acaba de instalar nas cocheiras um dispositivo especial de banhos de sauna para os cavalos. O dispositivo é acionado pouco antes do início das corridas, a fim de possibilitar o "aquecimento" dos animais sem que precisem gastar energias nos exercícios geralmente adotados com a mesma finalidade.

-) NO CIRCO:

— Meus senhores, esta jovem tem um torrão de açúcar nos lábios. O leão vai apanhar o açúcar com os dentes. Mil cruzeiros para quem fizer o mesmo.

Um espectador: Eu; primeiro mande tirar o leão.

ASSUNTOS FEMININOS

● EXERCÍCIOS MUITO PESADOS PREJUDICAM A GRAÇA FEMININA. As mulheres que praticam muitos esportes e têm muito treinamento físico, perdem a graça e elegância próprias da mulher. Isto foi dito por um atleta que observou muitas mulheres competindo em voley, tênis, basquete, etc..

O físico do homem beneficia-se com os esportes. Um homem musculoso e forte é agradável de ser visto, mas o mesmo não acontece com as mulheres de músculos muito desenvolvidos.

A constituição feminina, muito mais frágil que a masculina, não foi feita para os esportes excessivos: Elas têm as pernas muito curtas, as cadeiras largas, os pulmões pequenos e os músculos leves. Nem com um treinamento contínuo poderiam as mulheres tornar-se bons atletas.

Além disto, prejudica no romance. Poucos homens apaixonam-se por mulheres musculosas, cheias de ângulos e com batatas nos braços e pernas. Mas é claro que certos exercícios, como natação, e tênis, sem espírito de competição, podem ser favoráveis ao aspecto físico delas... (APLA)

Dr. PAULO MEDEIROS
ADVOGADO
ESCRITÓRIO: Rua Itajaí n. 351.
FONE: 3158
Expedientes: 17 às 18 hs.; aos sábados, das 11 às 12 hs.
JOINVILLE — S.C.

ECONOMIA DOMÉSTICA

Os objetos de alumínio ficam bem limpos e com aparência de novos se você esfregá-los com uma mistura de azeite de oliva e álcool em partes iguais. Esfregue com um pano sêco a superfície do objeto, enxágue com água morna e dê brilho com um pano de lã.

— (:::::) —

Dê aos seus pés o confôrto que êles merecem, pois são os pés que a transportam o dia todo, suportando seu pêso. Compre sapatos de boa qualidade, cômodos, que não apertem os pés, nem provoquem calos. Você se sentirá melhor fortàvelmente calçada, e seu estado de ânimo se refletirá no seu rosto.

— (:::::) —

As queimaduras de ferro em fazenda não muito fina delicada, podem ser tiradas se você colocar a peça sob o vapor d'água, em ebulição, esfregando a parte afetada em seguida, com uma mistura de limão e sal.

— (:::::) —

Souflé de queijo e camarão: — 7 ou 8 fatias de pão; 250 gramas de queijo massarela; 1/2 quilo de camarão cozido e cortados em pedacinhos. Môlho: 3 ovos batidos; 1/2 colher de chá de sal; 1/2 colher de chá de mostarda; 2 1/2 xícaras de leite; 2 colheres de sopa de manteiga. Corte as fatias de pão em cubos e o queijo em fatias, unte uma forma pirex e arrume em camadas os ingredientes acima, sendo primeiro o pão, depois as fatias de queijo e os camarões cozidos.

Misture os ingredientes do môlho, bata levemente e derrame em cima dos camarões, cozinhe no forno moderado, em banho-maria, por uma hora.

— (:::::) —

Para servir o roat-beef, corte-o em fatias finas, conservando a gordura aderente. Coloque a carne sôbre uma tbua para que o trabalho fique mais bem feito.

— (:::::) —

Para dar um aspecto mais decorativo aos cubos de gêlo coloque cerejas, uvas, ameixas, etc., na água destinada à congelação dos cubos. Pode também usar pedacinhos de frutas cristalizadas. O efeito é magnífico!

CINE PALÁCIO

HOJE, ÀS 8 DA NOITE — EM PROGRAMA DUPLO: — E' misterioso... é sensacional... as aventuras de um detetive fabuloso e um policial esp rtíssimo.

"PSICOSISSIMO"

Um filme com UGO TOGNAZI. —— NO PROGRAMA (como 2º filme): Um dos mais bem feitos filmes de suspense... fascinante e maravilhoso.

"A TESTEMUNHA DE ACUSAÇÃO"

Com Tyrone Power — Marlene Dietrich. O desfêcho mais surpreendente, num filme realmente extraordinário, relembrando como um dos grandes triunfos da United Artists.

SEXTA e SÁBADO — Domingo nas matinés.
O invencivel Golias, derruba um império de traição, e com êle está o cavaleiro mascarado.

"GOLIAS, E O CAVALEIRO MASCARADO"

Com Alan Stell — Pilar Cansino. Cinemascope — Eastmancolor. Um mundo de lutas empolgantes, numa história heróica.

DOMINGO: ÀS 6 - 8 - 10 HORAS:
- Sòmente nas sessões noturnas devido o tremendo impacto das cenas, que farão estarrecer de emoção.

"PERDIDOS NO KALAHARI"

Cinco homens e uma mulher desesperada, vivem violenta aventura em pleno deserto. Vejam:... tempestade de areia... as quedas súbitas de pedras deslocadas das montanhas, temporais aterrorizantes, ataques de animais de tôdas as espécies, inclusive de macacos enfurecidos, trucidando um homem. Um espetáculo tão grande e empolgante, que figura como principal na lista monumental das fitas da Paramount. — Technicolor-Panavision — com STANLEY BAKER — SUZANNAH YORK — STUART WHITMAN.

CINE COLON

HOJE, ÀS 20 HORAS — Um apaixonante filme policial cujo enredo intrigado o torna um "clássico" do gênero

HOMICÍDIO

Cinemascope com Marina Vlady, Bourvil, Virna Lisi e Pierre Brasseur.

SEXTA e SÁBADO — Na terra onde as diferenças se resolviam a ferro e fogo... Vidas corrompidas e consciências violadas pelo poder do ouro.

A ÁRVORE DOS ENFORCADOS

Technicolor, com Gary Cooper, Maria Schell e Karl Malden.

DOMINGO — Ação... emoção... suspense, o filme de aventuras mais espetacular do ano. Mais uma vez Alexandre Dumas fornece ao cinema uma obra notável. Dois irmãos gêmeos, um bom e outro mau. Movimentado e grandioso. Agil e espetacular. Emocionante e divertido, com o popular e querido ALAIN DELON, que entusiasma e delicia.

A TULIPA NEGRA

Cinemascope colorido, com Alain Delon, Virna Lisi, Dawn Addams, Akim Tamiroff.

Acervo: Biblioteca Pública SC - Hemeroteca Digital Catarinense

Ministro Desmente Que Haja Divergência Com o F.M.I.

RIO (V.A.) — O sr. Delfim Neto, ministro da Fazenda, negou, que o Brasil esteja em desacôrdo com o Fundo Monetário Internacional, em conseqüência da política ant.-inflacionária posta em prática por aquêle organismo.

O ministro da Fazenda considerou aquela versão, que chegou a ser noticiada, como "fruto de um mal-entendido" e acrescentou que jamais as relações entre o Brasil e o FMI foram tão boas como agora".

INDEPENDÊNCIA

O ministro Delfim Neto confirmou que está elaborando uma política que tem com objetivo promover novamente o desenvolvimento econômico do Brasil, ao mesmo tempo em que continuará contendo a inflação "No Brasil, acrescentou, acredito que a inflação seja mais uma consequencia dos crescentes custos de produção, do que resultado da omissão de dinheiro para cobrir deficits do Govêrno, como acontecia no passado".

O Sr. Delfim Neto disse em seguida que as medidas tomadas por nossa administração não serão limitadas por convênios com qualquer organização internacional, mas tampouco há razão para se supor que seremos oponentes a qualquer dessas organizações".

INFLAÇÃO

Entrevistado na noite de ontem, no programa de televisão "Mesas Redondas", do jornalista Gilson Amado, na TV Continental, o ministro Delfim Neto, disse que "a política econômica financeira que está executando se baseia na tentativa de "compatibilizar o desenvolvimento econômico com a menor taxa de inflação possível, partindo para isso, do diagnóstico de que a inflação brasileira mudou de curso, passando de inflação de demanda para inflação de custos".

"As medidas já executadas no campo econômico financeiro, disse, não são isoladas não têm caráter paternalista nem o objetivo de agradar, ou de tornar o Govêrno mais ou menos popular Tôdas elas se enquadram na diretriz geral traçada pelo presidente Costa e Silva e que está sendo seguida a risca".

COMBATE

Após anunciar que em breve lançará "um livrinho contendo em síntese as diretrizes do Govêrno no setor econômico-financeiro e revelando a verdadeira estratégia adotada", o ministro da Fazenda, disse que a política de combate à inflação posta em prática pelo Govêrno anterior teve sucesso embora reduzisse a capacidade de compra e do capital de giro das emprêsas: "A nova política, antes de ser uma negação da anterior, parte dos resultados já alcançados no combate à inflação".

O Sr. Delfim Neto anunciou que o Govêrno já começou a descontar as Obrigações Reajustáveis do Tesouro Nacional num montante de 440 e 450 bilhões de cruzeiros antigos, sem emitir um só cruzeiro. Paralelamente à liquidação, serão lançados novos títulos adaptados à nova taxa de juros, mas gozando das mesmas vantagens conferidas anteriormente. Adiante revelou que a redução dos depositos compulsórios dos bancos privados é objetivo a ser alcançado a longo prazo.

"BOMBA" DE FÔRÇA ELÉTRICA

UMA "BOMBA DE FLUXO" elétrica (à esquerda) acoplada a uma bobina magnética supercondutora é vista nas mãos do dr. Theodor Buchold, engenheiro pesquisador dos Laboratórios de Pesquisas Avançadas da General Electric em Schenectady, Nova York. A bomba de fluxo, que não tem peças móveis, converte pequena entrada de corrente alternada em grande saída de corrente direta a temperaturas que se aproximam do zero absoluto. Foi projetada para produzir tanta corrente elétrica quanto a que é produzida por uma geradora do tamanho de uma escrivaninha. Confia-se em que êsse pequeno engenho possa ser usado como gerador de corrente elétrica para eletro-ímãs gigantescos destinados a funcionar em ambientes nos quais haja baixas temperaturas.

Escoamento e Negociação do Arroz a Preços Razoáveis

O Sr. José Eugênio Lefèvre, diretor-executivo da Comissão de Financiamento da Produção, afirmou que os primeiros sintomas de que o mercado produtor reage, criando suporte para o funcionamento da intervenção do poder público, começam a emergir com o escoamento e comercialização da safra de arroz 66/67.

Explicou que o escoamento se faz dos centros produtores para os consumidores, acentuando que os preços são justos e razoáveis, acima do mínimo fixado pela Comissão de Financiamento da Produção.

SAFRA

Informou o Sr. José Eugênio Lefèvre que esta semana começaram a chegar a São Paulo os primeiros carregamentos da safra de arroz 66-67, com sensível influência nos preços do mercado consumidor. Outras regiões também estão recebendo o estoque daquele artigo, mantendo a linha produtor-consumidor em sequência satisfatória.

Todo o esquema de abastecimento do Govêrno Federal está mobilizado para o escoamento armazenamento e comercialização da safra 66-67, em sintonia com os governos dos Estados.

RECURSOS

Referindo-se à recente decisão do Banco Central quanto ao suprimento à rêde bancária privada dos recursos para financiar a produção agrícola, disse o diretor da CFP que a medida é benéfica e vai melhorar o sistema de atendimento ao produtor, pois o Banco do Brasil, apesar dos enormes sacrifícios, não consegue cobrir todos os produtos agrícolas.

Finalizando, afirmou o Sr. Lefèvre que o Banco Central, através de sua Gerência de Coordenação de Crédito Rural e Industrial, já conta com inúmeros bancos particulares, devidamente credenciados com seus agentes financeiros, o que proporcionará uma pronta resposta à medida governamental Com a medida serão atingidos todos os produtores agrícolas da Nação, dando ênfase à determinação do Govêrno Federal de assistência total ao homem do campo.

FINANCIAMENTO

A Comissão Nacional de Abastecimento aprovou resolução apresentada pela Comissão de Financiamento da Produção referente ao esquema de financiamento a produtores e cooperativas, dentro da política de preços mínimos do Govêrno Federal. Foi ampliado o prazo para financiamento, no valor de 100 por cento do preço mínimo para 210 dias, com o desdobramento do último resgate (quarenta por cento), em duas parcelas de vinte por cento.

Os produtores e as cooperativas receberão, agora, os seus financiamentos dentro da seguinte tabela: 90 dias, 20 por cento; 120 dias, 20 por cento; 150 dias, 20 por cento; 180 dias 20 por cento.

SOCIEDADE DE SÃO VICENTE DE PAULO

CONFERÊNCIA DE SÃO FRANCISCO XAVIER

ESTATUTOS

A SOCIEDADE DE SÃO VICENTE DE PAULO, estabelecida sob o título de "Conferência de São Francisco Xavier", com sede nesta cidade e funcionando regularmente desde 15 de setembro de 1929, constitue-se, agora, com a publicação e registro de seus estatutos em pessoa jurídica para os efeitos da lei.

FIM — Art. 1º — É sociedade de caráter caritativo e seu fim é socorrer os necessitados dos pobres levando-lhes o auxílio a domicílio, e também se interessa por tôdas as práticas de caridade para com os necessitados, desde que estejam dentro de suas possibilidades, com a visita aos doentes presos encarcerados, instrução aos meninos pobres, amparo permanente ou passageiro aos desamparados, assistência religiosa aos doentes e agonizantes, etc.

DIRETORIA — 2º — A Sociedade é governada por uma diretoria composta dos seguintes membros: O presidente eleito pela maioria dos votos dos confrades presentes em assão para tal fim.

O presidente escolhe para seus auxiliares com a aprovação da assembléia, um vice-presidente, um secretário e um tesoureiro.

Art. 3º — É a seguinte a competência da diretoria.

§ 1º — Ao presidente compete 1 — Dirigir a Sociedade e representá-la em juízo ou fora dele; 2 — Presidir às reuniões e orientar os seus trabalhos; 3 — Receber e apresentar as propostas de novos sócios e outros assuntos que vem ter à Diretoria; 4 — Apresentar anualmente relatório exato do movimento quer material, quer espiritual da Sociedade; 5 — Zelar pela manutenção de seu verdadeiro espírito, pela sua prosperidade e pela exata observancia de seus regulamentos; 6 — Convocar assembléias e reuniões extraordinárias.

§ 2º — Compete ao Vice-presidente, substituir o Presidente temporiariamente quando legitimamente impedido e, no caso de impedimento definitivo, substituí-lo até a eleição de outro.

§ 3º — Compete ao Secretário: 1 — Lavrar as atas das sessões tanto ordinárias como extraordinárias; 2 — Conservar em dia os registros dos nomes, profissão e morada dos sócios; 3 — Conservar relação exata das famílias visitadas e tomar nota das que se apresentam, para que a Conferência possa proceder a sindicância e visitar sòmente as que estiverem no caso de serem socorridas; 4 — Anotar as alterações que se verificam nas famílias visitadas.

§ 4º — Compete ao Tesoureiro: 1 — Ter a seu cargo a caixa e anotar, sessão por sessão, tanto a receita como a despesa; 2 — Ter o saldo da Sociedade em depósitos seguros e vantajosos, conforme decisão da diretoria; 3 — Solver os compromissos da Sociedade e efetuar os pagamentos mandados pelo Presidente; 4 — Fornecer o balanço exato para o relatório anual.

Art. 4º — Sem pertencer à Diretoria, figura na Sociedade dois cargos de utilidade, que serão providos pelo Presidente quando fôr necessário: 1º) O bibliotecário, ao qual incumbe reunir livros instrutivos por compra, dádiva, ou empréstimo destinados a oferecerem boa leitura aos socorridos; 2º) O roupeiro ao qual compete recolher as roupas doadas para os socorridos, fazer dela os devido rol e entregá-las conforme determinação do Presidente.

Todos os cargos e ofícios da Sociedade são inteiramente gratuitos, e nenhum cargo da diretoria é remunerado.

O mandato da Diretoria é por tempo indeterminado. Todos os seus membros podem continuar nos cargos que ocupam sem interrupção.

Art. 5º — SÓCIOS — O número de sócios na Sociedade é ilimitado e são das seguintes categorias: Sócios efetivos, ou confrades; Sócios Subscritores e Sócios Benfeitores. Só os sócios efetivos contraem obrigações para com a Sociedade.

§ 1º — Sócios efetivos são católicos praticantes que desejam manter e desenvolver a sua fé exercendo a caridade para com o próximo necessitado. São apresentados por qualquer confrade e aceitos pela Diretoria. Achando-se dispostos a observar os regulamentos da Sociedade e sendo seus nomes inscritos nos registros da mesma, tornam-se membros efetivos. A Sociedade aceita como aspirantes, menores que, por um tempo frequentam a Sociedade antes de se tornarem sócios.

§ 2º — Sócios subscritores são os que socorrem periòdicamente com certa quantia para auxiliar a sobras da Sociedade. Eles não tem para com ela outro compromisso senão o de sua promessa e seus nomes, são inscritos em registro especial.

§ 3º — Sócios benfeitores são aqueles que contribuiram de uma ou mais vezes com notável benefício para ajudar as obras da Sociedade. Estes recebem da mesma um atestado de sua benemerência e da gratidão que ela e os pobres lhe dedicam.

§ 4º — São os sócios efetivos que tem voto ativo e passivo na Sociedade.

MEIOS — Art. 6º — A sociedade tira seus recursos das seguintes fontes:

1 — Contribuição expontânea dos sócios nas sessões semanais

2 — Produto das coletas realizadas nas sessões extraordinárias;

3 — Produto das quotas dos sócios subscritores;

4 — Dádiva dos sócios benfeitores;

5 — Produto de festivais;

6 — Subvenção da União, do Estado e do Município;

7 — Receitas eventuais.

ATIVIDADE — Art. 7º — A Sociedade se reunirá cada semana no dia, lugar e hora combinados para tratar de seus fins e dos meios de atingí-los e funcionará com qualquer número de sócios.

Art. 8º — Sendo o principal fim da Sociedade a assistência aos necessitados, cada confrade terá a seu cuidado uma ou mais famílias deles. Visitá-las pessoalmente cada semana e lhes dará a esmola de confôrto moral e o vale para víveres e suprimentos.

A Sociedade evita dar dinheiro aos socorridos e auxílios a critério do visitante. A esmola da Sociedade é anônima. O Visitante recebe da Sociedade o que fornece ao visitado.

Art. 9º — Para que seja criteriosa a assistência, a Sociedade fará primeiro proceder a fiel sindicância a respeito dos que se propõe a receber os socorros.

Art. 10º — Tôda assistência moral e material aos necessitados entram no âmbito da Sociedade, por isto, tendo recursos, poderá desenvolver qualquer obra caritativa.

Art. 11º — A Sociedade promoverá cada ano, por ocasião da festa de São Vicente de Paulo, uma sessão solene, em que dará conta ao público de suas atividades durante o ano findo.

DISPOSIÇÕES FINAIS

Art. 12º — § 1º — Esta Sociedade terá seu fôro para os efeitos da Lei, na comarca de Joinville.

§ 2º — Seus sócios não respondem subsidiàriamente pelos compromissos da Conferência.

§ 3º — A existência desta Sociedade será por tempo indeterminado.

§ 4º — Os presentes estatutos da Sociedade poderão, ser reformados no tocante à administração em assembléia geral dos confrades, convocada anteriormente e com dois terços do seu total na primeira convocação e com qualquer número numa segunda convocação.

§ 5º — Deliberando-se a dissolução da Sociedade, o que ocorrerá se aprovada por dois terços dos sócios reunidos em assembléia geral convocada para êsse fim, o seu patrimônio reverterá a uma entidade filantrópica de benemerência registrada no Conselho Nacional de Serviço Social.

§ 6º — A Sociedade não distribue lucros, bonificações ou vantagens a seus dirigentes, — mantenedores ou associados sob nenhuma forma ou pretexto.

Sócios fundadores: D. Pio de Freitas, Arlindo Andrade, Hercílio Corrêa, Edgar Kleir, Affonso Kieper, Natanael Pires, Arnoldo da Luz, José Honorato da Rosa, Ricardo Kieper e Amandus Paul.

Os presentes estatutos foram aprovados em Assembléia Geral realizada aos 27 de abril de 1967, ficando cancelado o anterior registrado sob n. 112 no Cartório de Registro de Pessoa Jurídica desta Comarca

A atual diretoria ficou assim constituida:

Presidente — Affonso Kieper brasileiro, casado, alfaiate

Vice-Presidente — Wigando Paul, brasileiro, casado, comerciante.

Secretário — Ricardo Wieper, brasileiro, casado, farmacêutico.

Tesoureiro — Assed Dupper, brasileiro, solteiro, comerciante.

Joinville, 27 de abril de 1967

Affonso Kieper
Presidente.
Ricardo Kieper
Secretário
Reconheço verdadeira as firmas do Affonso Wieper e Ricardo Kieper do que dou fé.
Em testº. NBL da verdade.

Joinville, 16 de maio de 1967
O Tabelião
Neusa Bley da Luz.

notas & Comentários

Parágrafo Sumido

BRASÍLIA (V.A.) — O Senador Auro de Moura Andrade, presidente do Senado Federal, distribuiu no plenário daquela Casa Legislativa o fac-simile do documento do qual se originou o desaparecimento do parágrafo terceiro do Art. 142 da nova Constituição. Mostrou o presidente da Câmara Alta que o Senador Antônio Carlos Konder Reis, relator geral do projeto da carta de 24 de janeiro; riscou, do próprio punho, os três prágrafos, acrescentando outros dois. Acha o sr. Moura Andrade que ou o sr. Konder Reis achou desnecessária a inclusão daquele dispositivo, ou não o incluiu nos dois dispositivos que acrescentou ao texto. Segundo o Senador Moura Andrade, na atual conjuntura não há mais qualquer solução para o assunto, a não ser que os constitucionalistas do Congresso resolvam o problema através do Regimtnto Interno.

Modificações no sistema nacional de turismo

RIO (Agência Nacional) — O Secretário de Comércio do MIC, Sr. José Eugênio de Macedo Soares, falando perante o Conselho de Turismo da Confederação Nacional do Comércio, reunido extraordinàriamente sob a presidência do Sr. Corintho de Arruda Falcão, para sugerir modificações no sistema nacional de turismo, disse que o atual govêrno tem como tônica a participação da livre emprêsa de maneira efetiva no planejamento e execução de seu programa de desenvolvimento, inclusive do turismo.

O Sr. Macedo Soares lembrou que a EMBRATUR e o Conselho Nacional de Turismo do MIC não foram implantados e, dependendo de maior exame, poderá ser modificada a legislação que criou os dois órgãos federais no setor de turismo. De qualquer modo, comentou o propósito do govêrno de fazer com que as exportações em geral atinjam dois bilhões de dolares no corrente ano, incluindo bens e serviços, sem descurar da indústria do turismo, que não será relegada a segundo plano.

MIC deseja aumentar produção de lingotes

Lastimando-se de ter-se atrasado 10 minutos para iniciar a primeira reunião do Grupo Consultivo da Indústria Siderúrgica e dizendo que a tarefa desse nôvo órgão deve ser realizada a todo vapor, o Ministro Edmundo de Macedo Soares presidiu ontem, no Ministério da Indústria e Comércio, o encontro inicial do Grupo, afirmando que persiste ainda uma carência da nossa produção de lingotes, apesar da alta de produção que se verificou de 1962 para 1966.

Frisou o ministro que o mercado não foi reativado como devia, e salientou que em 1966 a nossa produção ainda era inferior a quatro milhões de toneladas de lingotes. O nôvo Grupo tem diante de si, portanto, uma tarefa urgente a realizar, e, por isso, pouco depois o Sr. Edmundo de Macedo Soares pedia aos representantes da imprensa que se retirassem da sala, para que os trabalhos fossem começados.

Além do Ministro da Indústria e Comércio, que preside o Grupo, estiveram presentes à reunião o presidente do Banco Nacional de Desenvolvimento Econômico, Sr. Jaime Magrassi de Sá; o Sr. Nestor Jost, presidente do Banco do Brasil; o presidente da Companhia Siderúrgica Nacional, General Alfredo Américo da Silva, o presidente da Cia. Vale do Rio Doce, Sr. Antônio Dias Leite; o presidente da comissão do Plano de Carvão Nacional, e um representante do Ministério do Planejamento Sr. Fabiano Pegurier.

Como representantes das usinas nas quais o Govêrno é o maior acionista participaram ainda da reunião os Srs. Amaro Lanari Júnior, pela Usiminas; o Sr. Wilkie Moreira Barbosa, pela Acesita; e o Sr. Hésio Alvim, pela Cia. Ferro e Aço de Vitória.

O GOVÊRNO QUER DISSEMINAR O BEM-ESTAR SOCIAL

SÃO PAULO (V.A.) — O Sr. Nestor Jost, presidente do Banco do Brasil, ao agradecer a homenagem que lhe foi prestada pela Câmara Teuto-Brasileira de Comércio e Indústria de São Paulo, disse que o Govêrno do Marechal Costa e Silva está engajado na luta pelo desenvolvimento econômico, porque deseja disseminar o bem-estar social.

Salientou que, para oferecer níveis de vida mais elevados e mais amplas oportunidades para todos, não se deveria perder tempo em discussões bizantinas nem estar a todo o momento declarando que será promovido a agricultura ou a indústria que será, estimulado o setor público ou o privado; que será dada preferência ao progresso econômico ou social; que a ênfase de todos os esfôrços será concentrada na estabilização, ou no próprio desenvolvimento porque na realidade se trata de opções alternativas, mas complementares e ao Govêrno e seus agentes incumbe tratar harmônica e equitativamente de todos os problemas.

Mais do que a apresentação de fórmulas, segundo frisou, o Marechal Costa e Silva e sua equipe estão convencidos de que o progresso exige a evolução das instituições e o preparo das pessoas, para a maior produtividade da sociedade.

EXEMPLO

Ressaltou que, assim como a produção rural reclama uma racional distribuição da propriedade, sementes, fertilizantes, ferramentas, educação e crédito para o agricultor; armazenagem e razoáveis condições de comercialização de suas colheitas; a indústria, além da engenharia e técnica da produção, exige métodos modernos de administração e condições de mercado para as massas, tanto urbanas, como rurais. Juntas, estas fôrças da iniciativa privada necessitam do poder público no oferecimento de condições de infra-estrutura, capazes de permitir a plena realização de sua tarefa social, através dos transportes, energia, comunicações, escolas, crédito e adequada legislação.

Disse, ainda, que, como todos sabem, a inflação provoca tensões sociais e políticas que não só dificultam a evolução, mas comprometem a própria estrutura institucional Acentuou que a estabilidade relativa dos preços, sendo uma das condições para o desenvolvimento, deve ser buscada sem comprometimento do objetivo final, porque, no passado, não raro, esforços visando à estabilização se evidenciaram, paradoxalmente, altamente inflacionários, comprometendo o progresso.

INFLUÊNCIA

Sôbre a influência do Banco do Brasil na economia brasileira, o senhor Jost disse que, ao encerrar-se o exercício de 1966, o total dos recursos financeiros postos à disposição das atividades privadas alçava-se ao redor de 7,5 trilhões de cruzeiros velhos, dos quais 2,5 trilhões, ou seja 1/3, foram distribuidos através das 660 filiais daquele estabelecimento, que representam menos de 10 por cento da rêde bancária do país, cujo número de agências ultrapassa sete mil. Ressaltou também que, enquanto o Banco do Brasil emprestou menos 30 por cento ao comércio, indústria e a particulares, quase o dôbro de tôda a rêde foi destinado à lavoura e pecuária, onde os juros são menores e as operações, mais trabalhosas.

Pró-Catedral

A salvação é o alvo das religiões; a verdade, da filosofia; o dever, dos moralistas; a Catedral, dos que lutam pela grandeza desta terra.

A Comissão

Anúncios Classificados

Laboratorio Kress
análises clínicas
Dr. Manfredo H. M. Kress — Dr. Wolfgang O. P. Kress

UM NÔVO CONCEITO DE EXATIDÃO NAS PESQUISAS E DOSEAMENTOS CLÍNICOS

Rua 9 de Março, 337 - 2º andar - Sala 318 - Fone 3940 - Edifício Rudênas - Praça da Bandeira — JOINVILLE
(Man spricht Deutsch)

DR KARL DUDDA
Campo Alegre - SC.
Ausente até fim de julho

TERRENO
Vende-se um terreno de esquina, sito à Rua São Miguel (Boa Vista), medindo 12x40. Mais informações nesta Redação.

Consêrtos de Televisores
Oficina autorizada pela General Electric Philips, Semp, Johnson e ABC
Imediata reposição de peças originais
Atendimento normal dentro de 48 horas
ELETRONICA ORLANDO HANG
RUA MAJOR NAVARRO LINS, 506
(antiga Paraná, esq. Rio G. do Sul)

CASA NA PRAIA
Vende-se uma, na Barra do Sul, com 2 quartos, sala, cozinha, área, rancho e garage. Terreno de 15x30. Localizada ao lado da Farmácia. À vista ou em condições. Mais informações nesta Redação.

RELÓGIO PONTO
Vende-se, marca IBM, sem uso, impressão 2 côres(manual. com dois porta cartões. Preço de ocasião. Informações com o Sr. Francisco D. de Souza, na Rua Ministro Calógeras, 192 — fundos.

CHEQUE EXTRAVIADO
Perdeu-se o cheque nº 468.287 do Banco da Lavoura de Minas Gerais S/A. Pede-se a quem o encontrar, devolvê-lo no referido Banco. O mesmo não poderá ser utilizado por ter sido cancelado.

Alumínios?
Loja OSCAR
Av. Getúlio Vargas, 500
Fone 3378
À Vista ou à Prazo

LADRILHOS?
LADRILHOS DE MOSAICO? PIAS DE MOSAICO?
Fábrica de Pias Marterite
Rua Guaramirim, 115

ATENÇÃO
Vende-se um automóvel FORD 37. Informações à Rua José de Alencar, 230.

Camisas e Calças
KONVI
Da Fábrica ao Consumidor
3 Postos de Vendas
Aracajú, 207
Jerônimo Coelho, 28
Av. Getúlio Vargas, 328

Anunciar nêste Diário é ter seus produtos conhecidos em tôda Santa Catarina. A NOTICIA é o jornal de maior circulação

VENDO
Um Vanguard 51, em perfeitas condições, máquina retificada. Condições: Entrada 1 (uma) Lambreta mais NCr$ 200,00 e o saldo à combinar. Tratar à Rua Quintino Bocaiúva, 43, c/ Sr. Mário após às 17,30 hs.

BICICLETAS ENCONTRADAS
Na Delegacia Regional de Polícia desta cidade encontram-se várias bicicletas à disposição de seus respectivos donos, as quais passamos a relacionar em seguida:
Bordeaux, para homem, chassis ilegível; verde-clara, sem as rodas, para senhora, chassis 59.441; azul claro, para senhora, chassis ..... 156.805; "Centrum", para senhora, pneu-balão, côr bardeaux; "Goerick" para homem, côr verde-clara; "Monark", para senhora, azul-clara, chassis 1.349.838; "Maraton" para homem, azul-claro, chassis 147.550; "Goerick", alaranjada, pára-lama branco, chassis ..... 326.743; "Centrum", côr verde, chassis 6.057.117.

Pró-Catedral

A nossa Catedral: bela, imponente lembrará aos homens de amanhã que a nossa geração não nasceu morta

Os Cedros do Líbano: velhos, altivos, misteriosos, caso falassem, contar-nos-iam a história da humanidade melhor do que a própria História

A COMISSÃO

Expresso Massarandubense
Linha de JOINVILLE a MASSARANDUBA
Partida de Joinville às 9,15 - 14 e 15 horas; de Massaranduba para Blumenau, com partida às 6,30 - 10,30 e 16,30 horas.
Agência: RUA 9 DE MARÇO, 372
(ao lado do Café Expresso)

WALI publicidade
a 1ª em Sta. Catarina
CONFECÇÃO E CONSERVAÇÃO de PAINÉIS EM TODO O ESTADO
R. Fernando Machado, 6 - 1º andar Fone 24-13
FLORIANÓPOLIS

A famosa bateria Delco, com dupla garantia GM-Hermes Macedo, custam menos na Loja especializada de Hermes Macedo Macedo S/A! E sua bateria usada vale como parte do pagamento! Antes de comprar sua bateria consulte Hermes Macedo S/A.

Acervo: Biblioteca Pública SC - Hemeroteca Digital Catarinense

Liga Terá Assembléia Amanhã Para Decidir Sua "Primeirona"

Será amanhã a noite, na sede à Praça da Bandeira, a Assembléia da Liga Joinvilense de Futebol, oportunidade em que decidirá sôbre a realização do próximo campeonato regional de futebol. Como se sabe, duas propostas deverão ser apresentadas sêndo, uma, com duas zonas e uma única divisão, e outra, com duas divisões, cada qual, em um único grupo de equipes. --- Todos os clubes interessados estão convocados a comparecerem à sede da "mater" para decidi rem sôbre o importante assunto.

BOM AMISTOSO...

América Com Fôrça Total Enfrenta Esta Noite, No Estádio "Olímpico", ao Carlos Renaux, de Brusque

Tricolores Chegam ao Anoitecer -- Rubros Confiantes em Boa Apresentação, Estarão Completos -- Esperado Bom Público

Esta noite tem início a série final de amistosos do América Futebol Clube, nesta temporada que antecede o início do campeonato barriga-verde de futebol. Virá a Joinville o Clube Atlético Carlos Renaux, da cidade de Brusque, que por certo, demonstrará sua situação para a temporada que vai começar no dia 4 próximo.

Roberto, o mais regular atleta americano dos últimos jogos, funcionará na zaga central hoje, contra os tricolores brusquenses.

JOGO DEVE AGRADAR

Tomando-se por base o lado moral, as duas equipes empregar-se-ão a fundo, para conquistarem a vitória, no sentido de estarem moralmente amparadas por suas respectivas torcidas, e fazendo com que os atletas sintam sua responsabilidade e real situação face ao certame oficial.

Duas equipes de grupos distintos, portanto, têm tudo para demonstrar ao público joinvilense o futebol que possuem.

AMERICA

Os rubros que finalizaram ontem seus preparativos estão bem, e Euclides dos Reis não conta com problema para o encontro de hoje. A excessão de Ernâni e Hercílio os demais elementos estão à disposição, e o América deverá iniciar jogando com Raul, Valdemar, Roberto, Antoninho ou Adaci e Antoninho ou Aleixo; Granjeiro e Badequinho; Pimpolati, Otacílio, Ademar ou Lourival e La-

O lateral-esquerdo Antoninho estará esta noite no meio-da-área no jôgo contra o Carlos Renaux.

ranjinha ou Vicente, Fontinho, Antônio Carlos, Acinor e outros poderão ser aproveitados nesse amistoso, que terá na preliminar o "expressinho" do América enfrentando ao São Cristovão.

O árbitro, acompanhará a delegação do Carlos Renaux e será auxiliado por Osni Marcelino Pedra e Claudionor de Souza.

A Notícia Esportiva

Redator: ALUISIO GONÇALVES
Noticiarista: LUIZ MAURO CORRÊA

Joinville, 18 de Maio de 1967

L'Eltura do Futebol

Amadeu Gonçalves

De diversos lugares chegaram-me pedidos para que eu possibilitasse a um mais amplo círculo de leitores tomar conhecimento de minhas considerações sôbre um esporte tão popular em nosso país. Satisfaço a êsse desejo com a presente secção. Naturalmente que sempre dentro das leis do futebol. É evidente que o futebol se tornou um fator da vida coletiva capaz de exercer uma influência preponderante no apreciar as relações humanas e propriedades de caráter, na escolha das distrações e no problema do emprêgo das horas de lazer.

Assim sendo, um esporte como o futebol tem significado não sòmente para centenas de milhares de jogadores como também, ainda que de outro modo, para o número maior de espectadores e torcedores. O aprêço pelo esporte e o desejo de tomar parte ativa nele não são fenômenos acidentais em nossa vida coletiva. É preciso levar em conta que êsse interêsse e o desejo de praticar determinada modalidade de esporte são expressão de um complexo de inclinações profundamente enraizadas. Apesar das regras do futebol das explicações, o nosso futebol é sem a ma, não é o futebol legítimo, aquêle que foi objeto, que foi estudado e deveria ser praticado. Apesar de minhas secções e explicações não espero educar uma torcida, mas pelo menos, ensinar alguns lances que sempre deixam dúvidas.

Realizando tal trabalho penso em facilitar ao torcedor a consulta aos assuntos do popular esporte, pois tudo que falo e explico, sempre é assunto que muitas vêzes é discutido, PRINCIPALMENTE NOS BARES. Seria talvez pedantismo querer incutir no torcedor (de várias espécies) o que poderíamos denominar "cultura futebolística". Contudo, penso que ninguém se aborrecerá em aprender, com tôda facilidade as leis do futebol.

PRIMEIRAS LUTAS PARA A UNIFICAÇÃO DE SUAS LEIS

Sem leis unificadas, impossível as competições entre escolas ou universidades ou entre clubes. Surgiu, porém, um batalhador em em pról dêsse desideratum: John D. Cartwright. Em 1863, iniciou intensa campanha nesse sentido. Conseguiu inúmeros adeptos. E surgiram discussões. Controvérsias, principalmente sôbre o modo de conduzir a bola, de ser trancado, de ser dado o golpe de peito, de agarrar o adversário pelo pescoço ou de lhe dar pontapés e rasteiras... Na figura abaixo, mostramos um tranco legal.

Já publiquei esta figura, mas vale a pena uma nova publicação, pois só assim poderemos mostrar um tranco legal. O jogador carrega a bola, o adversário vem ao seu encontro, chuta a bola, muitas vêzes com certa violência, a figura mostra, como deve chutar a bola e não o adversário. O mais fraco sempre perde, ou o jogador que não tem preparo físico.

O JUIZ: É sempre o bode expiatório, dos torcedores. Para ser bom juiz é necessário o seguinte: — Conhecer bem as regras — ter bom preparo físico — apitar com energia, e uma só vez, pois quando o juiz fica apitando, por causa de uma falta, sempre deixa os jogadores nervosos, e irrita a torcida. Quando se dirigir para a chamar a atenção dos jogadores, fazer discretamente, não servindo de ator de cinema para dizer que é enérgico. O juiz deve chamar a atenção do jogador, sempre quando êste estiver sòzinho, durante o jôgo, naturalmente. O juiz nunca deve demonstrar simpatia e amizades, quando dentro do campo. Deve sempre, providenciar, ràpidamente! a entrada do médico, quando notar que o jogador foi gravemente atingido. A autoridade do juiz começa quando êle entra no estádio para apitar. Pode mandar retirar da torcida qualquer pessôa que estiver prejudicando o seu trabalho. Mas para ser um bom juiz é necessário, ter um bom futebol.

Desportista! Lembre-se de que os estádios são lugares de recreação como quaisquer outros. Respeite para ser respeitado. As senhoras não devem escutar o que não pediram para ouvir.

BI NÃO FOI

O zagueiro Bi do Figueirense foi indicado ao Santos, e a diretoria do clube paulista remeteu passagens para que o zagueiro viajasse a São Paulo. Se agradasse nos testes seguirá com o Santos para a Europa. Todavia o zagueiro fraturou o pé num dos treinos e perde assim grande oportunidade.

AVAI QUER CONTRATAR

Os jogadores Adilson e Joceli que estão vinculados ao Metropol poderão ingressar no Avaí, segundo informou diretor do clube azurra.

ROMERITO NO BARROSO

O jogador Romerito seguirá nos próximos dias para Itajaí onde acertará seu ingresso no Almirante Barroso.

ERNANI SEM GESSO

O jogador Ernâni do América, para alegria de tôda a família americana e para a sua própria, retiriu ontem o aparêlho de gesso do pé. Ernani dentro de vinte dias iniciará os treinos sem bola.

RENDA PODE SER BOA

O amistoso entre América e Carlos Renaux de Brusque marcado para hoje à noite é aguardado com expectativa pela torcida joinvilense, principalmente pelos rubros. Espera-se uma boa renda.

RAVACHE VAI A LAJES

O conhecido automobilista Betinho Ravache seguirá dia 27 para a cidade de Lajes, onde no dia 28 ao lado de seu companheiro Waldemar participará das "4 horas de Lajes".

CAXIAS QUER GOLEIRO E GOLEADOR

O Caxias F.C., segundo informação de sua diretoria está necessitando de mais um goleiro e um elemento de ataque que faça "goal".

AMERICA COM MAIS UM

O jogador Fontan que estêve jogando pelo Caxias já ingressou mesmo no América, recebendo 500 cruzeiros novos de luvas e 100 cruzeiros novos mensais.

Nossa Crítica

Os Jogos Abertos de Santa Catarina estão determinados para o próximo mês de outubro, e serão realizados na cidade de Joaçaba.

Em todos os recantos do estado, os trabalhos para a formação das equipes, das diretorias, dos orientadores já se iniciaram, e está em franco funcionamento o desenvolvimento dêste trabalho.

A CCO de Joaçaba inclusive já está distribuindo a organização do certame, com os aspectos atrativos para que haja a maior movimentação possível visando uma grande concentração de atletas na cincoentenária cidade de Joaçaba.

As comissões organizadoras, também, mantém os contatos necessários, inclusive na preocupação constante de conseguir a renovação dos elementos que dos jogos participam, além de, quando possível, buscar em outras cidades, jogadores para as suas côres.

Enquanto isto, a "Cidade dos Príncipes", que tantos títulos já conquistou nos JASC e que sempre procurou manter bem elevado o nome de Joinville, no esporte-amador de Santa Catarina, está com suas atividades TOTALMENTE PARALIZADAS, porque a Comissão Municipal de Esportes está acéfala.

Cinco meses e meio já são passados, sem que, após o término do mandato da última mentoria, o senhor Prefeito Municipal tivesse nomeado nova comissão, para gerir os destinos do esporte amador de nossa cidade.

Rolando Werner, presidente, Fausi Miguel, Nerval Pereira, Tenente Guedes, Augusto Parcias, e outros, cumpriram com suas obrigações até o último dia do ano que passou, quando expirava o prazo de seus mandatos.

Normal seria, que logo após, novos nomes, ou os mesmos, fossem escolhidos e convidados a participarem desta jornada brilhante que é a de preparar, em todos os sentidos e setores, das equipes amadorísticas da "Manchester Catarinense", principalmente em se observando a proximidade de várias competições de caráter regional, além dos JASC.

Além de uma reunião preparatória, muito atrasada, nada no entanto, até o presente momento foi feito, estando a situação bastante delicada, no que concerne ao tempo preparatório para a Seleção de Joinville que irá defender o esporte de nossa terra em Joaçaba.

Desalentador tal fato, e esperamos que no menor prazo possível de tempo seja solucionado, com indicação e nomeação dos nomes que vão dirigir os esportes amadores de Joinville com relação aos Jogos Abertos.

Esta é a situação que poderá nos roubar a supremacia em títulos nos JASC, pois Joinville sempre tem-se destacado com a conquista do maior número de primeiros lugares.

Urge a nomeação ou indicação dos homens para a C.M.E., pois temos agora, já, apenas 4 meses para as convocações, seleção de pessoal e treinamento, o que convenhamos, é bem pouco para muita gente.

E todos sabem que a mente sã só é conquistada em corpo são.

Falta apenas a colaboração da Prefeitura para que se adquira a mente sã.

Corintians Mandou Buscar Hoppe Badequinho e Luizinho, Urgente

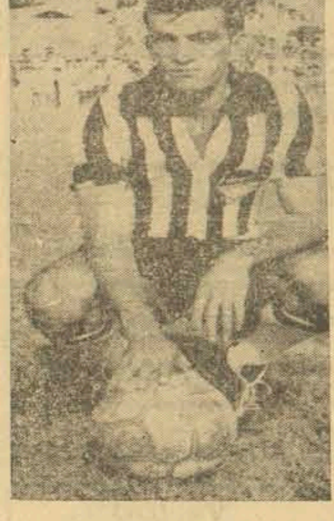

O melhor lateral-direito do estado, Luizinho, que pensando em seu futuro, poderá mudar de clube, já que o Corinthians tem interêsse pelo seu concurso.

Retornando ontem de São Paulo Gastão Diniz informou que foi procurado pelo senhor Wadih Helu, presidente do Corinthians, com quem tratou como seria de se esperar, de futebol.

Demonstrou o supremo mandatário do Parque São Jorge, o interêsse que tem na contratação de três valores de Joinville e que são Norberto Hoppe, Luizinho e Badequinho.

Pelas informações de Luiz Gastão de Diniz, Norberto Hoppe poderia ser contratado sem testes, e receberia, dentro de uma proposta razoável, aquilo que pretendesse.

Enquanto isto, a situação de Badequinho e Luizinho não ficou bem clara, quanto a testes, sabendo-se apenas que o Corinthians afirmou que cobrirá qualquer proposta que o Grêmio tenha feito ou venha a fazer pela contratação de Badequinho.

Vamos aguardar, que o futebol joinvilense foi descoberto.

GRÊMIO ESPORTIVO OLÍMPICO VEM DOMINGO

Enfrentará ao América Futebol Clube, no domingo, no Estádio "Majestoso" da zona-norte da cidade, o Grêmio Esportivo Olímpico de Blumenau, que está com um grandioso elenco, dispondo de vários jogadores.

Sabe-se também que reina uma crise na mentoria grená de Blumenau, motivada por problemas de ordem financeira, tendo em vista as contratações realizadas para a presente temporada. Nada há de oficial, no entanto, quanto à renúncia coletiva da diretoria.

Por seu turno, Adúcio Vidal continua comandando o elenco "colorado" e tentará conquistar, novamente no corrente ano, para o Olímpico, o título maior do futebol de Santa Catarina.

Para os blumenauenses será um teste decisivo, pois enfrentará ao América, no estádio dêste, que contará ainda com o apoio de sua torcida.

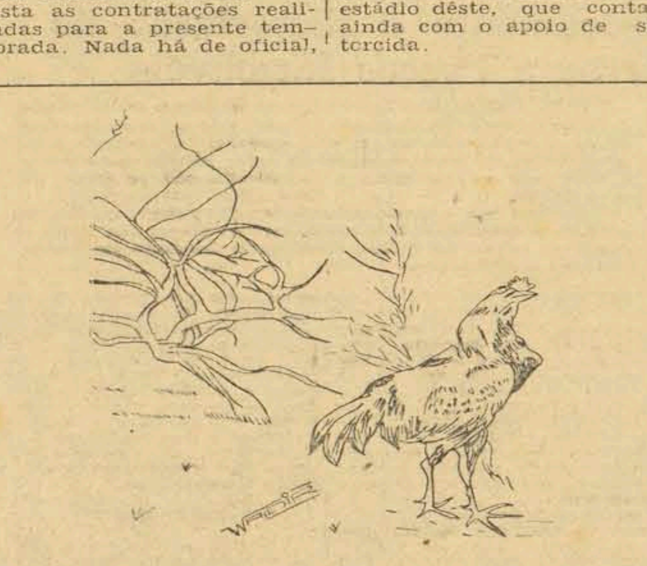

"O Campeonato vem aí, e vamos começar a "se" empenar".

INTERMUNICIPAL

No campo do Floresta, domingo próximo, dia 21, o Consul Futebol Clube enfrentará, às 15:30 horas ao Brasília Esporte Clube, da vizinha cidade de Jaraguá do Sul.

Ao término do encontro haverá uma soirée que será oferecida aos atletas visitantes, que terá lugar no Floresta.

Resultados de ontem à noite:

DIVISÃO DE ACESSO

Tigre 3 x 3 Jobrasil

DIVISÃO PRINCIPAL

América 7 x 2 Stein

ARCA 2 x 2 Glória

EMPRÊSAS REUNIDAS Ltda.

Visando proporcionar um transporte, rápido e seguro informa que aceita despachos para as seguintes localidades: Campo Alegre, S. Bento do Sul; Rio Negrinho Rio Negro, Mafra, Blumenau, Indaial, Timbó, Curitiba Papanduva, Major Vieira, Três Barras, São Mateus do Sul Canoinhas, Irineópolis-Valões, Pôrto União, da Vitória, Pôrto União, Bituruna, Jangada, S. Joaquim, Agua Doce, Uruzici, Olinkraft, Urupema, Itaiópolis, Paraguaçú, Horizonte, Palmas, Renascença, Rincão, Torcido Clevelândia, Mariópolis, Pato Branco, Vitorino, Santana, Marmeleiro, Francisco Beltrão, Lebon Régis, Curitibanos, Santa Cecilia, Ponte Alta do Norte, Ponte Alta do Sul, Encruz. de Rio do Sul, Lajes, Herval Velho, Campos Novos, Capinzal, Santa Helena, Jobará, Concórdia, Catanduvas, Ponte Serrada, Cel. Passos Maia, Rio da Vargem, Palmares, Marombas, Rancho Grande, Alto Bela Vista, Santa Rosa, Joaçaba, Luzerna, Treze Tílias-Papuan, Tangará, Pinheiro Preto, Iomerê, Fraiburgo, Marcelino Ramos, Viadutos, Gaurama, Erechim, Fachinal dos Guedes, Xanxerê, Xaxim, Cordilheira Alta, Chapecó, Abelardo Luz, Passo das Antas, Bocaina do Sul, Canoas, Santa Clara, Bom Retiro Alfredo Wagner, Taquaras, Santo Amaro, Palhoça, São Miguel, Matos Costa, Calmon, Caçador, Rio das Antas, Videira, 10 de Novembro, Liberata, Jardinópolis, Flor da Serra, Medianeira, Cascavel, Sarandi, Nova Prata, Jacutinga, Vorá, Nova Esperança, Rio Tunz, Rio do Mato, Nova Concórdia, Alto Verê, Verêzinho, Verê, São Jorge do Oeste, Vista Alegre, Sede Pinhal, Santa Lúcia, Campa Gnoni, Salgado Filho, Itapejara, Bom Sucesso, Chopinzinho, São João, Laranjeira, Dionisio Cerqueira, Barracão, Santo Antonio, Capanema, Guaraniaçú.

Melhores Informações na Agência: Rua 9 de Março, 607 — Fone: 2140.

COMERCIÁRIO REELEGEU

CRICIÚMA — 57 conselheiros votaram na reunião do CD do Comerciário em Criciúma, que tinha por objetivo escolher o nôvo presidente do clube. Dentro de um ambiente de confraternização, a gente do "Mais Querido" de Criciúma optou pela reeleiçao do Sr. Aristides Bolan. Bolan, recebeu 47 votos, sendo os demais em branco ou nulos.

Falta agora o presidente Bolan escolher os seus demais companheiros de diretoria, mas se tem como certa a reeleição de Ari Búrigo no setor de futebol profissional.

— Heitor, excelente goleiro gaúcho, estêve em Pôrto Alegre onde conversou com Sérgio Moacir, do Internacional. Nada se sabe do retôrno de Heitor para o futebol gaúcho.

— Parobé rescindiu e seu passe custa 5 mil cruzeiros novos. Parobé diz que vai deixar o futebol para dedicar-se à venda de automóveis.

— Joni Alves continua trabalhando para montar nova equipe.

— O Comerciário deseja inaugurar sua primeira piscina no próximo verão.

— Em maio, o 20º aniversário do Comerciário.

A criança deve comparecer aos estádios. Vamos recebê-la com o carinho e o respeito que ela merece.

OPERÁRIO EM CURITIBA

CRICIÚMA — O Atlético Operário vai continuar sua série de jogos amistosos nesta fase pré campeonato em Santa Catarina. Nei de Aragão Paz, após a visita feita ao Rio Grande do Sul, vem de anunciar que vários grandes clubes deverão enfrentar o Atlético. As in. está assentada para breve uma apresentação em Curitiba, diante do Coritiba F.C. Existem as negociações com o Grêmio, que estará jogando em Criciúma no mês de junho.

Sôbre jogadores, o Atlético ainda deseja contar com alguns reforços e para tanto a direção vem mantendo contatos com vários clubes.

AUTORIDADES ESCALADAS

DESIGNAÇÃO DE AUTORIDADES

Jôgo: América x Carlos Renaux
Juiz: Acompanha a Delegação
Auxiliares: Osny Marcolino Pedra e Claudionor de Souza
Juiz Preliminar: Afonso Gonçalves
Auxiliar: Irineu Cadorin Claresdino dos Santos
Representante: Wilmar Galiza
Bilheteiros: Alire de Lima Horácio Ramos
Porteiros: Manoel Moreira Werner Muller
Joinville, 17 de maio de 1967
Pedro J. O. Lopes
Vice-Presidente

Caxias Trará Dia 14, Ferroviário, Participante do "Robertão"

No próximo dia 14 de junho, estará apresentando-se perante o público joinvilense a equipe do Clube Atlético Ferroviário da capital paranaense, bi-campeão das Araucárias, e que vem de disputar o Torneio Roberto Gomes Pedrosa. Naquela oportunidade o Caxias Futebol Clube realizará, no intervalo do primeiro para o segundo-tempo, uma grande promoção, para o maior brilhantismo e o sucesso financeiro da realização.

Acervo: Biblioteca Pública SC - Hemeroteca Digital Catarinense

ÚLTIMA HORA! Ultimam-se os preparativos para o banquete em homenagem ao Vice-Governador do Estado, Dr. Jorge Kander Bornhausen, nas dependências do Tabajara Tênis Clube. --- Enquanto isto a grande churrascada programada pelo Grupo de Escoteiros "Leões", de Blumenau, marcada para o dia 20, foi transferida para o dia 27 no mesmo horário e local marcado anteriormente, ou seja, a partir das 19 horas, nas dependências do Colégio Pedro II. --- A churrascada é beneficiente. Com a renda adquirida pretendem os escoteiros locais dar início à edificação de sua sede social e aquisição de um terreno que possam transformar em campo de adestramento.

A Reportagem do Dia:

Séde da SUDESUL Devera' Ser Instalada em Nosso Estado Trazendo Benefícios Sem Conta Para os Barriga - Verdes

a Cidade DE BLUMENAU

Blumenau, 18 de Maio de 1967

Direção: SOUZA FILHO
Diversos redatores

Sucursal de "A NOTICIA" S.A
Rua 15 de Novembro nº 600
Ed. Visconde de Mauá, conj. 507
Fone: 1436 ——— BLUMENAU

BLUMENAU SE ORGULHA EM POSSUIR SEU PRÓPRIO SING-OUT, FRUTO TÃO SOMENTE DO TRABALHO DE DEZENAS DE JOVENS!

"Não se Pede, Trabalha-se", Poderia Ser o Lema de Nosso Sing-Out --- Num Final de Semana, Lavando Carros e Escada da Igreja Conseguiram os Cantores Locais Quase Que 700 Cruzeiros Novos -- Amanhã Seguirão 30 Dêles Para Petrópolis -- O Aplauso do Grande Público Está Certamente Reservado Para a Sua Primeira Apresentação Oficial em Blumenau

Blumenau, uma vez mais vem de comprovar sua imagem de comunidade onde as bôas sementes rendem frutos excelentes e à curto prazo.

Passados sòmente alguns dias da sensacional e espetacular apresentação dos SING-OUT DEUTSCHLAND, no Pavilhão da FAMOSC, e já temos pràticamente formado o que convencionado ficou denominar-se SING-OUT BLUMENAU.

O MOVIMENTO

Imprensa e Rádio da "Capital Econômica do Estado" ficaram agradàvelmente surpresos ao tomar conhecimento que em nossa cidade, momentos em seguida ao "show" proporcionado pelos jovens alemães que nos visitaram tão simpàticamente, fôra iniciado movimento no sentido de se dar à cidade e ao Vale um Conjunto Músico-Vocal que pudesse dar continuidade à ideia daqueles coordenados pela Ação de Rearmamento Moral.

Naquela oportunidade, reuniões consecutivas foram efetuadas, sob o comando de expressivas figuras do nosso mundo social e intelectual.

Delas surgiu, pràticamente de improviso, o que hoje não é tão sòmente uma idéia, mas já uma realidade que caminha a passos largos para sua efetiva concretização.

A senhorita Annelore Konopka, uma das integrantes do SING-OUT BLUMENAU, nos diz como tudo aconteceu:

"Os momentos de euforia que souberam nos oferecer aquêles que vieram da Alemanha, somados aos brasileiros do centro, que ent e nós estiveram, não podem ser simplesmente esquecidos. A Juventude tem hoje um papel atamente preponderante no que tange à motivação da massa em si. E nós, de Blumenau, reconhecendo a validade dos princípios de tal mensagem, dela iremos fazer nosso modo de ser".

À pergunta com respeito aos meios à serem utilizados para a constituição do conjunto local dos SING-OUT, recebemos a mais objetiva, serena e prática das respostas:

"Entendendo que somos parte de uma Sociedade que evolui, cresce e se expande nem sempre para o caminho certo, resolvemos iniciar com um exemplo digno à formação de nosso Grupo. Não fomos pedir e implorar a colaboração direta dos Poderes Constituídos; não fomos às ruas buscar através de meios honestos sim, mas para nós não ideais, a formação de tal fundo. Resolvemos, e isto seguindo a exemplos que nos deram anteriormente os visitantes, conseguir através de nosso trabalho, de nossa dedicação, de nosso esfôrço pessoal, obter parte do muito que precisamos para tornar o SING-OUT BLUMENAU a mais brilhante das realidades, num coramento dos mais dignos ao Movimento que passamos a integrar nesta cidade".

OS RESULTADOS

De uma idéia, ainda embrionária, os jovens blumenauenses que provaram ter a mesma tempera de iniciativa e a vontade de trabalho de seus ancestrais que implantaram no Vale o mais próspero Município de uma grande área geo-econômica, souberam criar a efetiva realidade que aí está.

E o interessante se é mesmo registrar-se que, lavando a escadaria da Igreja Matriz de São Paulo Apostolo, e levando veículos nos postos de auto-serviço de nossa cidade, sem pedir, mas recebendo o troco legítimo pelo seu esfôrço, levantaram em apenas dois dias, dois dias sòmente, quase que setecentos cruzeiros novos, que serão aplicados em benefício do próprio Grupo, que poderá vir a tornar-se amanhã numa das tradições musicais e de ação mais louváveis da Comunidade.

"O emprêgo da quantia arrecadada, seguiu afirmando a senhorita Annelore Konopka, depende é lógico daquilo que fôr determinado pela Direção do Grupo, que não conta apenas com jovens, mas igualmente com professores reputados da cidade e mesmo com casais da Sociedade local. Teremos, é certo, despesas enormes, pois não será com pouco dinheiro que poderemos adquirir uniformes, instrumentos e meios de locomoção para nos apresentarmos em outras cidades. Contudo, estou certa, isto virá com o tempo, e com o resultado que não faltará do apoio de todos a uma iniciativa das mais moralizantes que já vi, das mais sadias e justas das quais tive oportunidade de participar".

Na sequência do agradável pate-papo mantido com nossa informante tivemos conhecimento de que, já amanhã, quinta-feira, trinta dos integrantes do SING-OUT BLUMENAU estarão rumando em condução especial para o Centro do País onde novos contatos deverão ser mantidos com o SING-OUT DEUTSCHLAND e posteriormente acertada a formação o SING-OUT BRASIL, em reunião a ter lugar no Hotel Quitandinha, em Petrópolis.

Sabendo-se que, cada passagem custa em média 70 cruzeiros novos para o integrante do Sing-Out local (despesa coberta individualmente) e que mesmo suas aulas não serão perdidas, já que professores habilitados acompanharão a caravana para nos momentos de folga atualizar os conhecimentos dos jovens cantores e musicistas, tem-se uma razão a mais para apoiar sua formação e existência.

Nós, da Cidade de Blumenau, auguramos ao nosso SING-OUT o melhor dos sucessos no encontro nacional de Petrópolis. Temos convicção de que saberão, com seus instrumentos próprios e ainda pouco ensaio, levar a mensagem alegre da gente que habita o Verde Vale do Itajaí e a sua esperança em melhores dias para uma humanidade carente de entusiasmo e ações em favor do que é belo, justo e fraterno.

EM TóPICOS

A Diretoria de Obras Públicas, da Prefeitura Municipal local, face às exigências previstas em Lei Federal e no Código de Posturas do Município, recomenda a todos que desejam retalhar em lotes seus terrenos, situados tanto nas zonas urbana e suburbana, como na rural, que procurem se inteirar de como devem proceder quando desejarem abrir uma via pública e vender os lotes resultantes. Em ruas que forem abertas no Município, sem a observação de requisitos regulamentares, não será permitida a construção de residências e outros edifícios.

●

Nelson Gonçalves, cognominado o "Cantor Romântico do Brasil", visitará Blumenau domingo próximo, oportunidade em que cantará para os blumenauenses. O famoso cantor nacional, dono de um público enorme, e um dos campeões da venda de discos em todo o Brasil, se apresentará no Teatro Carlos Gomes, às 16 horas, domingo próximo. É uma rara oportunidade oferecida aos blumenauenses, principalmente àqueles que amam a música romântica e, em especial, a sua grande legião de fans.

●

O Prefeito Municipal de Blumenau, Dr. Carlos Curt Zadrozny, recebeu dos oficiais da Escola Superior de Guerra que estiveram em visita a nossa cidade, o título de agradecimento conferido por aquela Escola. Os oficiais que aqui estiveram cumpriram um programa que anualmente é levado a efeito e que diz respeito à visita às principais indústrias brasileiras.

●

De parabens a polícia local com a recaptura de mais dois perigosos elementos que se encontravam foragidos. Sábado último foi recapturado o conhecido e famigerado Valério Souto, responsável por dezenas de furtos em nossa cidade e que se encontrava desaparecido. Ontem, às primeiras horas da tarde foi prêso e recambiado para a Cadeia Municipal blumenauense, o tristemente famoso mediante Argemiro Gonçalves, popularizado como "Salário Mínimo". Êste último foi prêso pela polícia de Brusque.

●

O conhecido sacerdote paranaense, que tem se apresentado através da televisão e do rádio das araucárias, Padre Emir Caluffi, estará em Blumenau no próximo dia 8 do mês vindouro. Fará uma audição, palestra e conferência ao mundo jovem local. O ilustre religioso, dono de uma personalidade marcante e inesquecível, certamente dará um verdadeiro "show" de cultura aos nossos jovens.

●

Prepara-se a diretoria da Escola de Pais, encabeçada pelo casal Nildo Scussel, para a realização de uma série de cerimônias, na próxima semana, referentemente ao encerramento de cursos nos vários bairros citadinos. O programa será divulgado oportunamente.

●

E por falarmos na Escola de Pais, segundo conseguimos apurar, no dia 9 de junho vindouro, trazida pela mesma, deverá chegar a Blumenau onde proferirá interessantíssima palestra, uma conhecida psicóloga paulista. Nossos informantes prometeram maiores detalhes nos próximos dias, quando a visita da mesma estiver devidamente confirmada.

●

Ainda a respeito da COEB, segundo informações colhidas, têrça-feira vindoura, estará se realizando uma reunião dos membros da mesma com autoridades da Capital do Estado, lideradas pelo Dr. João de Maria Cavalazzi, titular da Diretoria de Organização da Secretaria da Agricultura e responsável pelo Projeto Gado Leiteiro do Estado. A reunião terá como finalidade novos exames a respeito da realização da III Exposição Agro-Pecuária a ter lugar em nossa cidade, nas dependências da COEB, no próximo mês de outubro do corrente ano.

Gaúchos Movem Céus e Terras a Fim de Evitar a Transferência da Sede do SUDESUL Para Nosso Estado -- Os Catarinenses Precisam Conhecer o Que de Bom Resultará de Tal Iniciativa -- A Medida Anunciada Pelo Ministro do Interior Poderá Ser Revista no Âmbito Federal, em Razão da Ação Conjunta Política Dos Sul-Riograndenses -- Parlamentar Blumenauense Defende e Conscientiza Colegas a Respeito Das Consequências de Tal Movimento

Embora o Ministro do Interior tenha se pronunciado favoràvelmente em Pôrto Alegre à transferência da sede da Superintendência do Desenvolvimento do Sul, da capital gaúcha para território barriga-verde, os sul-riograndenses na defesa legítima de seus interêsses não se mostram concordes com tal fato.

Expressivas correntes da opinião pública gaúcha continuam renitentes na defesa daquilo que para elas é certo, e que para nós poderá vir a se tornar de importância altamente singular.

ABC...

—oOo—

A Divisão de Trânsito de nossa cidade, órgão ligado e dirigido pela Prefeitura Municipal blumenauense, vem resentindo - se duramente com a falta de condução que lhe permita uma ativação ainda mais dinâmica e eficaz.

Temos denunciado esta deficiência, várias vêzes, sem que, até o presente momento tivessem sido tomadas medidas capazes de solucionar o problema que se agrava dia a dia.

Graças a esta dificuldade de locomoção é que, ainda, se verificam certas ocorrências em vários pontos da cidade, que tem transtornado e causado serios prejuizos aos blumenauenses em geral, principalmente àqueles que se transformam em personagens de acidentes e colisões.

★

Blumenau possue um número grande de veículos que, dia a dia, cresce e cria confusões aos demais. Número este que se avoluma, principalmente na epoca de turismo, dos meses de verão.

Em que pese o trabalho que reputamos de muito bom, dos esforçados e competentes Guardas-de-Trânsito, que têm se mantido à postos mesmo nas ocasiões mais desfavoráveis, acontecem ainda fatos que atentam contra a fama de pacata e ordeira cidade, que goza Blumenau.

Homens dedicados e semi-esquecidos, os guardas-de-trânsito, enfrentam, quase sempre, mil e uma dificuldades a fim de fazerem cumprir a Lei do Trânsito e os regulamentos estabelecidos pela Municipalidade no que diz respeito ao tráfego pela nossa cidade.

Mas, presentemente, está a Guarda muito longe de dar a cobertura que todos esperam. Não por sua culpa, mas pela falta de muitas melhorias vistas até mesmo pelos leigos e só não enxergada por aqueles que regem os seus destinos.

★

Com o crescimento vertiginoso e constante do tráfego em nossa cidade; com a realização de festas e exposições; com o trânsito enorme de veículos de outros municípios que vêm buscar e trazer mercadorias; com a irresponsabilidade de uns poucos; com a irregularidade de certos veículos e motoristas; o trabalho dêstes abnegados responsáveis pelo trânsito local, está em desnível e em desproporção com êste aumento — repetimos — sempre crescente de veículos e de tráfego.

Necessitam, urgentemente, de mais duas ou três motocicletas bem equipadas, além de uma camionete, de preferência "pick-up" capaz de ser utilizada como carro-reboque, como carro-transporte e como veículo pela sua Diretoria e pela Guarda em geral.

Sòmente assim, devidamente equipado, é que poderão os nosos Guardas-de-Trânsito, fazerem face aos problemas sempre crescentes trazidos pelo trânsito, proporcionalmente ao crescimento e ao aumento contínuo de veículos e consequentemente de tráfego em nossa cidade.

Esperamos que êste nosso apelo, seja ouvido e atendido pelos poderes competentes municipais, para maior tranquilidade de todos nós.

SUDESUL

Criada por determinação presidencial, a Superintendência do Desenvolvimento do Sul se tornou de imediato um organismo altamente atuante na vida e planejamento do sul brasileiro.

Engobando responsabilidades das maiores na planificação de setores vitais para a vida de estados que formam o complexo sulino, a SUDESUL adquiriu uma personalidade propria desde o início de seus trabalhos.

Como decorrência de tais fatos, não foi se tão sòmente a sua presença em Pôrto Alegre, a soma dos mesmos a contratação de funcionários em seu centro operacional multiplicou os efeitos da necessidade dos gaúchos em defenderem a sua permanência em Pôrto Alegre.

Na defesa que apresentam os Parlamentares, Políticos e próprio Governador Peracchi Barcellos em favor da continuidade da gestão SUDESUL em Pôrto Alegre, por várias vezes foi citado o fato dos problemas que sua transferência para Lajes ou Florianópolis iria criar, em razão do seu corpo diretivo e de funcionários ter sido formado em bases locais.

Uma análise mais profunda, contudo, de tal fato, nos dará a resposta lógica com respeito a oposição dos pampas, que seguimos reputando de legítima, quanto à tal projetada e anunciada transferência de sede do SUDESUL. O organismo federal deverá em breve se tornar tão potencialmente forte como uma SUDAM ou uma SUDENE, e por isto mesmo, a centralização de seus serviços principais em qualquer estado sulino será um "handicap" dos mais práticos para a catalização dos efeitos que o mesmo puder gerar em benefício de uma coletividade.

Tudo está a indicar que, embora, os catarinenses defendam ardorosamente tal mudança de Administração, não tenham ainda se conscientizado do quanto a mesma poderá resultar em benefício de nosso Estado.

Justo será que, entendendo a profundidade do assunto, ofereçam os setores governamentais do Estado, políticos e mesmo as classes a serem beneficiadas posteriormente criem um movimento de conscientização do público em torno do assunto, para que saibamos unidos defender o que nos interessa, como de há muito fazem os sul-riograndenses, que tem uma ação político nacional de muito maior expressão que a nossa.

A LUTA

Devemos, após conhecer os benefícios que nos serão carreados com a instalação da sede do SUDESUL em Santa Catarina, unirmo-nos, sem distinção de cor político-partidária, para levar aos poderes federais nossa vontade de recebermos igualmente favores outros, não sòmente aqueles condicionados aqueles de direito simples, que nem sempre são respeitados.

Aliás, em oportuno pronunciamento a respeito da questão o Deputado Evelásio Vieira, do MDB blumenauense, disse do quanto representará futuramente para a economia catarinense a implantação em nosso Estado da sede daquele Organismo.

Seu pronunciamento, pela forma vigorosa em que foi pôs o mereceu até mesmo ponderações de parte do Correio do Povo de Pôrto Alegre, que numa analise inteligente, soube bem qualificar o trabalho de nosso parlamentar.

Não desejamos, em absoluto criar um atrito político com o nosso bom vizinho Rio Grande do Sul, de quem tanto aprendemos e aprenderemos das suas ações. Queremos tão sòmente que, a opinião pública barriga-verde, e em especial a do Vale do Itajaí que dispõe de ativos representantes no Congresso Nacional os leve à defender a transferência da sede do SUDESUL para nosso Estado, pois sòmente assim poderemos adquirir novamente condições de disputar direitos que são igualmente nossos e que sempre nos foram negados por govêrnos anteriores.

Temos condições de progresso que não estão mais latentes mas sim a reclamar a atenção dos poderes federais. Nossas contribuições ao erário federal nos tornam dignos a sediar o SUDESUL e certamente, após um racional estudo dos problemas da região centro-sul, e com o apoio de todos nós, teremos do Govêrno Costa e Silva a reafirmação em sentido prático da idéia de seu Ministro do Interior.

Santa Catarina quer a sede do SUDESUL e certamente os seus representantes saberão defender tal idéia.

BELO RECANTO TURÍSTICO É DESCONHECIDO PELOS BLUMENAUENSES

A Cidade de Blumenau, fruto dos colonizadores germânicos, decididamente apresenta poucos pontos turísticos.

É notório que os próprios blumenauenses se empenham em conservar êstes pontos turísticos. Assim é que no Bairro de Ponta Aguda, bairro residencial, surge com grande imponência a figueira da Rua Brasil.

Marco histórico, que data a fundação da cidade, a Figueira da Rua Brasil, é digna de ser vista pelos blumenauenses.

Entretanto a Figueira Está Morrendo.

Pessoas que não avaliam o alto sentido que ela representa, tem procurado exterminar a árvore, queimando a sua parte interior, procurando fazer com que a árvore seque. Desconhecem também que no Código Florestal Brasileiro, no artigo 15 da Lei nº 4771, diz o seguinte: "constitui contravenção penal punível com prisão de 3 meses a um ano, ou multa de 1 a 100 vêzes o salário-mínimo vigente na Região, matar, lesar ou maltratar por qualquer modo ou meio, plantas de ornamento de logradouros públicos ou em propriedades privadas alheias, ou árvores imunes do corte.

Desta forma apelamos para os moradores da região a fim de não permitirem a destruição da Figueira, pois a destruição da mesma refletirá sôbre o valor histórico da CIDADE DE BLUMENAU.

TIRO DE META

Terá andamento sábado e domingo o Torneio "Roberto Gomes Pedrosa", agora na fase final, quando estão classificados Palmeiras e Corinthians de São Paulo e Grêmio e Internacional de Pôrto Alegre.

★

Sábado, jogarão em São Paulo, Corinthians Paulista e Grêmio de Futebol Portoalegrense. Domingo, atuarão em Pôrto Alegre, Internacional e Palmeiras. Minha gente, os "Videos-Tapes" vão melhorar...

★

América de Joinville e Olímpico de Blumenau, acertaram duas partidas amistosas para o final desta semana, e meados da outra.

★

Assim sendo, domingo vindouro na Manchester Catarinense será realizada a primeira partida, e quarta-feira da outra semana, os dois clubes lutarão pela vitória no estádio da "baixada" em nossa cidade.

★

O atleta Jacó que pertencia ao C.N. Almirante Barroso de Itajaí, transferiu-se para o Perdição de Videira. O passe custou três milhões de cruzeiros.

★

Nossa reportagem entrou em contacto na noite de ante-ontem com o Sr. Osni Mello, presidente da FCF. Contou-nos o maioral da Federação que a tabela para o Campeonato Catarinense de 1967, só sairá até o final da presente semana. Só sábado.

★

Por outro lado, afirmou que "não acredita que o Metropol desista de participar do Certame Estadual, já que é a mais tradicional equipe de futebol de Santa Catarina". Assim seja, amém...

★

Hoje à noite tem futebol. No estádio da "Baixada", o G.E. Olímpico recepcionará a equipe do Internacional de Lajes, em partida amistosa, e que servirá para entrosar as linhas das duas agremiações que se preparam para intervir no Campeonato Estadual.

★

Será amanhã o Julgamento do recurso interposto pelo Dr. Djalma Leitão, contra o Sr. João Alfredo Rebello, presidente da LBF, que em 1966, foi dispensado do cargo de Auditor da LDD de nossa cidade.

★

NOTICIAS DO CAMPEONATO SUL — BRASILEIRO DE BOLÃO

Sábado e domingo, próximos, deverá ser disputado em Blumenau, o "1º Campeonato Sul Brasileiro de Bolão", masculino e feminino. Os jogos serão disputados nas canchas do Clube Blumenauense de Caça e Tiro e no Ipiranga. Os homens jogarão no Caça e Tiro e as senhoras no Ipiranga. Sábado pela manhã haverá um desfile dos participantes pelas ruas principais de nossa cidade. Neste dia haverá também o Congresso de Abertura. Rio Grande do Sul — Santa Catarina e Paraná serão os estados disputantes. Círculo Militar do Paraná — Ipiranga de Santa Catarina e Recreio Guarani de Caxias do Sul representando o Rio Grande do Sul. A LAB os nossos votos de pleno êxito.

★

(BOLA DE MEIA)

FORMIPLAC
a única genuína chapa plástica
é o revestimento do século
● não mancha
● não queima
● não arranha
● dura tôda a vida
FORMI PLAC
Ideal para o revestimento de banheiros, copas e cozinhas
BUSCHLE & LEPPER S.A

Oferece para pronta entrega o maior sortimento de côres e padrões.
BLUMENAU — Rua 7 de Setembro, 1347.
JOINVILLE — Rua do Príncipe, 123.

Sua Sala de Estar Será "Comentada" se Você Adquirir um Conjunto Estofado Vogue, Valtex, Pretty, Nass ou Lafer em Hermes Macedo, Que Oferece o Melhor Preço, o Mais Longo Prazo e as Mais Facilitadas Condições de Pagamento ! HERMES MACEDO S/A. --- 34 ANOS DE LIDERANÇA NO COMÉRCIO SUL BRASILEIRO !

Acervo: Biblioteca Pública SC - Hemeroteca Digital Catarinense

MDB Encampa Contrôle da Natalidade

A Notícia

Ano XLIV -- Joinville, 5a.-Feira, 18 de Maio de 1967 -- Nr. 10.101

Noticiário Internacional

CRISE ESTUDANTIL NA ESPANHA

MADRI, 17 (UPI) — Mais de mil estudantes da Universidade de Madri, dando gritos "democracia sim, ditadura não" entraram hoje em choque com centenas de policiais, dentro da Universidade. Os choques foram motivados por uma assembléia ilegal de protesto, à qual compareceram mil e quinhentos estudantes da Faculdade de Ciências e que terminou com invasão dos escritórios do Reitor.

Os estudantes apanharam o quadro que continha a fotografia do Chefe de Estado, Generalíssimo Francisco Franco, rasgaram-no na frente dos manifestantes que gritavam "liberdade! liberdade"!

Centenas de policiais, em mais de vinte carros, apoiados por dois caminhões com jatos de água e cêrca de quarenta cavalarianos, chegaram ao local para dispersar os estudantes. Estes se refugiaram nos prédios da faculdade e numa praça próxima. Cada vez que a polícia retuava os estudantes voltavam à rua, jogavam pedras e lançavam insultos contra os agentes e contra Franco. A luta prosseguia violenta às 14 horas. A origem das manifestações é a prisão dos dirigentes estudantis e saques feitos no domingo por policiais, nos escritórios do Sindicato Democrático Estudantil, na Faculdade de Ciências Políticas.

GRAVES OCORRÊNCIAS

HONG KONG, 17 (UPI) — Novas e graves ocorrências eclodiram hoje em Hong Kong, onde a população chinêsa voltou a efetuar manifestacões contra as autoridades britânicas. Cêrca de trezentas pessoas atacaram o Palácio Real, com pedras e garrafas, enquanto outros grupos de manifestantes apedrejaram bancos ingléses, teatro real de Hong Kong e vários edifícios públicos, além de automóveis. Grupos de manifestantes concentraram-se também diante da residência do governador britânico, Senhor David Brank, que estava fortemente guardada pela polícia. As desordens de hoje em Hong Kong deixaram um saldo de 38 feridos, entre policiais e manifestantes.

MERCADO COMUM PARA A AL

NEW YORK, 17 (UPI) — O senador norte-americano Robert Kennedy falou em New York sôbre a integração econômica do Mercado Comum Latino-Americano. Disse que estas medidas não terão significado algum ao homem latino americano, que não possui, em sua maioria, terras para trabalhar pois vive explorado.

ARCEBISPO E PRIMAZ ORTODOXO

ATENAS, 17 (UPI) — O Bispo Jerônimo Kotronis foi empossado hoje como Arcebispo e Primaz da Igreja Ortodoxa Grega, em cerimônia realizada na catedral metropolitana. O Arcebispo Khotsonis é adepto dos ideais liberais, professor de teologia, tem 61 anos de idade e foi capelão pessoal do Rei Constantino. Substituiu o Arcebispo Cristomons, que foi afastado pelo govêrno militar na semana passada, em virtude de sua idade avançada e seu estado de saúde, precária. O nôvo Primaz da Grécia, membro ativo do conselho mundial e partidário do estreitamento das relações com a igreja oriental e com Vaticano foi saudado por milhares de fiéis, reunidos à porta da catedral

ESTUDANTES EM BATALHA

HOUSTON, 17 (UPI) — Estudantes da Universidade Meridional do Texas, predominantemente negra, armados de fuzis, travaram uma batalha com policiais que haviam cercado a universidade pouco antes. Dois policiais e um estudante ficaram feridos. Mais de 300 estudantes foram detidos.

PRIVADOS DE ELETRICIDADE

PARIS, 17 (UPI) — Os franceses viram-se hoje privados de eletricidade, dos jornais e da maioria de seus meios de transportes habituais, devido à greve geral de 24 horas decretada pelos mais importantes sindicatos. O movimento grevista tem por objetivo protestar contra o pedido de podêres especiais formulado à Assembléia Nacional pelo govêrno de Charles De Gaulle.

SUSPENDERAM A ENTREGA

WASHINGTON, 17 (UPI) — Os Estados Unidos decidiram suspender a entrega à Grécia de determinados eqipamentos militares, considerados importantes, segundo revelou-se em Washington. A decisão foi tomada recentemente, durante o exame detalhado do programa de ajuda militar dos Estados Unidos à Grécia, que em 1966 elevou-se a 708 milhões de dólares.

INGLATERRA PROTESTOU

INGLATERRA, 17 (UPI) — A Grã-Bretanha protestou contra o assalto e seque na residência de um diplomata britânico em Shangai, por manifestantes chineses. Tal nota foi entregue ao encarregado dos negócios da China Comunista, Chen Ping.

VERBA APROVADA

WASHINGTON, 17 (UPI) — O senado norte-americano aprovou a soma de 105 milhões e 700 mil dólares para atividades do corpo de paz, durante o próximo exercício fiscal. Embora o congresso não tenha aprovado 125 milhões de dólares que o Presidente Lyndon Johnson havia solicitado, a verba é superior em cinco milhões é duzentos mil dólares a do ano passado.

CONTINUARÁ PERSISTENTE

LONDRES, 17 (UPI) — Fontes autorizadas britânicas disseram hoje que o Reino Unido persistirá em sua campanha para ingressar no Mercado Comum Europeu, sem alterá-lo, em consequência das negativas do Presidente De Gaulle.

AVISO AOS CAÇADORES

Comunicamos que é expressamente proibida a caça em nossas propriedades compreendendo todos os terrenos situados em ambos os lados da Rodovia Dona Francisca entre os quilômetros 27 e 40 e mais as terras situadas na localidade KIRIRI.

Joinville, 12 de maio de 1967.

FÁBRICA DE CARRETÉIS SANTA TEREZINHA S/A.

RIGOLETO CONTI
DORVAL CAMPOS
TERTULIANO CAMARGO
ALFREDO BANK
ALFREDO BÜNEMANN
ALVINO HABEK
PAULO PISKE
ALVINO SCHULTZE
Vva. MELANIE SCHULTZE
EFRAIN PISKE
FREDERICO PISKE
OSCAR BACHMANN
EMÍLIO NAGEL
Vva. PAULA MEYER
ARTUR SUHR
RITUBERT NAGEL

O Deputado Hermano Alves Criticou Fortemente o Ministro Interino da Saúde, Exigindo CPI Para Dar Trato Idôneo ao Contrôle da Natalidade na Amazônia

BRASILIA, 17 (Transpress) — O MDB, através de comunicado lido no plenário da Câmara pelo Deputado Hermano Alves, considera que o Ministro interino da Saúde agiu mal ao pronunciar-se prematuramente sôbre investigações realizadas no Pará a respeito da aplicação de dispositivos intra-uterinos em mulheres brasileiras, com vistas ao planejamento da família. O comunicado conclui afirmando que "o MDB confia em que a última palavra será dada com critério de isenção e objetividade pela CPI que se constituirá nesta casa".

SINDICANCIA NO MARANHÃO

S. LUIZ, 17 (Transpress) — O Governador José Sarnei declarou que determinou sindicância, através da Secretaria da Saúde, para verificar a extensão dos aspectos criminais na aplicação de dispositivos anticoncepcionais no Nordeste.

SERPENTINAS ANTI-CONCEPCIONAIS

RIO, 17 (UPI) — O govêrno da Guanabara só tomará qualquer providência à aplicação das serpentinas anti-concepcionais, quando tiver certeza de que o método está sendo imposto. A afirmativa foi dada pelo Secretário da Saúde, Senhor Hildebrando Monteiro Marinho.

DEPUTADO E OS BISPOS

BRASILIA, 17 (UPI) — Falando na Câmara Federal, o Deputado Lídio Machado, do MDB gaúcho, solidarizou-se com a posição dos bispos do Brasil, tomada na reunião de Aparecida do Norte. Destacou que a pastoral do Episcopado Brasileiro, repudia a miséria, a fome, a injustiça social, o imperialismo e a exploração do homem pelo homem, num verdadeiro brado de alerta, oriundo do mais profundo e sadio cristianismo.

ADEPTO DA ANISTIA

BELO HORIZONTE, 17 — (Transpress) — O Bispo de Santo André, Dom Jorge Marcos, que se encontra nesta capital para participar dos debates no encontro nacional da Juventude Operária Católica, declarou-se favorável à anistia ampla de todos os presos políticos e revisão dos processos de cassação, dentro de um clima de respeito dos direitos humanos.

VOLTOU DE GENEBRA

RIO, 17 (UPI) — Depois de participar em Genebra da 20ª Conferência da Organização Mundial da Saúde, regressou hoje ao Brasil, o Ministro Leonel Miranda. Falando à imprensa, no Galeão, declarou que a Conferência será encerrada dia 29 e nela se debate a erradicação da malária. Quanto ao plano de fixação da família, disse o Ministro da Saúde, que se trata de assunto técnico, a ser resolvido dentro dos princípios cívicos.

Aviação dos EE. UU. Atacou Base de Foguetes Vietcong

SAIGON, 17 (UPI) — A aviação norte-americana atacou hoje pela manhã, pelo quarto dia consecutivo, rampas de lançamento de foguetes titans e baterias de artilharia pesada, instaladas ao norte da zona desmilitarizada, ao sul do Tanhoe.

FOGUETES RUSSOS

WASHINGTON, 17 (UPI) Uma revista especializada em assuntos espaciais e tecnológicos, editada em Washington, afirma que o Vietname do Norte dispõe de foguetes soviéticos e combustível líquido, na região de Hanói. A revista norte-americana cita como fonte de notícias diversos observadores neutros.

APOIAM JOHNSON

WASHINGTON, 17 (UPI) Quinze senadores norte-americanos contrários à política do Presidente Johnson no Vietname, firmaram declaração advertindo Hanói, que não concordam com uma eventual reti ada unilateral das tropas norte-americanas. Frisam que só existe uma alternativa possível para o conflito. A negociação ou a intensificação da guerra.

FORÇOU O CERCO

SAIGON, 17 (UPI) — Uma coluna blindada que tentou romper o cêrco de Conthié, foi obrigada a recuar, com grandes perdas Informou hoje porta-voz militar norte-americano Conthié é um pôsto avançado no norte do Vietname do Sul e se encontra cercado há 6 dias por tropas norte-vietnamitas. O abastecimento é atira do de pára-queda.

DOIS BATALHÕES

SAIGON, 17 (UPI) — Dois batalhões de fuzileiros navais foram enviados ao norte do Vietname do Sul, numa tentativa de abrir passagem até o sitiado pôsto de Conthié.

Nélson Gonçalves Estará em Joinville Domingo Vindouro

Cantará no Cine Palácio, às 10 Horas, Noutra Grande Promoção da Rádiodifusora de Joinville

O público joinvilense apreciador da nossa melhor música popular terá um dia dos mais festivos no próximo domingo, quando Nélson Gonçalves, a mais bonita voz do Brasil, estará em Joinville para cantar os seus maiores sucessos.

Será sensacional o encontro da Jovem com a Velha Guarda, domingo próximo no Cine Palácio, quando lá estará, a partir das 10 horas, Nélson Gonçalves (foto), cantando as suas mais lindas canções. Há grande expectativa em tôrno da exibição única do "cantor romântico do Brasil"

PROMOÇÃO DIFUSORA

A vinda de Nélson Gonçalves "A Voz de Ouro do Brasil" — é mais uma promoção gigantesca da Rádio Difusora de Joinville, dentro da sua "Rota da Liderança", no seu rádio 67. O famoso cantor fará uma única exibição, cantando a partir das 10 horas, no Cine Palácio, dentro do programa "Festival da Juventude nr 8", comandado por Fausto Rocha Júnior.

As mais lindas e românticas canções serão cantadas por Nélson Goçalves, na sua bela e sempre agradável voz.

GRANDIOSO FESTIVAL

O "Festival da Juventude N. 8" será um programa que agradará a todos: "brotos" dos 2 aos 80 anos de idade, com a oportunidade única de assistir ao monumental "show" de Nélson Gonçalves, a maior voz da música popular brasileira.

PREÇO ÚNICO

Para que Joinville possa assistir a êsse grande espetáculo a Rádio Difusora de Joinville estabeleceu um preço popular e único: NCr$ 1,00 (um cruzeiro nôvo). Os ingressos já estão à venda nos seguintes locais: Rádio Difusora de Joinville; Casa "Monte Castelo", na Avenida Getúlio Vargas e "Raul — Artigos Finos", no Edifício "Ridenas".

Serão atrações do programa: Betinho e seus "Blue Stars"; "The Beatmakers"; — "The Black Boys". Isso tudo na primeira parte, pois a segunda será totalmente tomada pela gigantesca apresentação de Nélson Gonçalves.

Denunciadas Emprêsas Que Impõem Opção Pelo Fundo

RIO (V.A.) — O Ministro do Trabalho recebeu denúncia de que várias emprêsas na Guanabara e em outros Estados estariam condicionando a aceitação de novos empregados à opção pelo Fundo de Garantia de Tempo de Serviço.

A denúncia foi acompanhada de fotocópias de ordens de serviço internas em que as direções das firmas denunciadas impõem a opção como condição para aceitação dos candidatos a emprêgo.

REVISÃO

A Confederação Nacional dos Trabalhadores nas Emprêsas de Crédito acionou o Ministro do Trabalho o artigo segundo e seu parágrafo único do Decreto 60.466, de 14 de março, como lesivo aos trabalhadores. Pelo texto, as emprêsas são obrigadas a pagar à Previdência Social mensalmente, 1,2 por cento sôbre os salários de contribuição sua e dos seus empregados mas serão indenizadas em 7 2 por cento sôbre o valor do 13º salário — quando do pagamento da segunda parcela dêste, em dezembro ou no mês em que se efetuar êsse pagamento. A CONTEC exemplifica com um salário de NCr$ 200 até agôsto do ano passado, corrigido para NCr$ 256,00, por aumento salarial de 28 por cento, mostrando que pelos oito meses iniciais a emprêsa teria pago .. NCr$ 9,60 e pelos quatro meses restantes do ano, mais .. NCr$ 6,15, num total de NCr$ 15,75. Indenizando-se, entretanto, em 7 2 por cento do 13º salário, isto é, já NCr$ 256,00 a emprêsa recolhe do empregado NCr$ 18,43, com um lucro de NCr$ 2,68. A CONTEC pediu ao Ministro Jarbas Passarinho a revisão do texto, dizendo-o passível de mandado de segurança.

PAULO BORNHAUSEN VISITARÁ JOINVILLE DIA 23

Atendendo convite formulado pela Associação Comercial e Industrial de Joinville, chegará à nossa cidade no próximo dia 23 o Dr. Paulo Konder Bornhausen, diretor da Carteira de Crédito Geral do 3a. Zona do Banco do Brasil. Para debater com os empresários joinvilenses assuntos de créditos e financiamentos, estará o visitante participando de reunião, naquele dia, às 16.30 horas, na sede da Associação Atlética Banco do Brasil.

A criança excepcional precisa de amor, carinho e compreensão. Sou uma criança diferente, ajude-me e serei recuperada!

CEL. CARNEIRO PASSOU POR JOINVILLE

O Cel. Carneiro passou por Joinville com a Escola Superior de Guerra e deixou afetuoso abraço para os amigos e reservistas que serviram no 13º BC ao tempo de seu Comando e que por falta de tempo não pude encontrar. Deixou também a promessa de retornar a nossa cidade muito breve, acompanhado da espôsa.

OS HERÓIS DA NASA

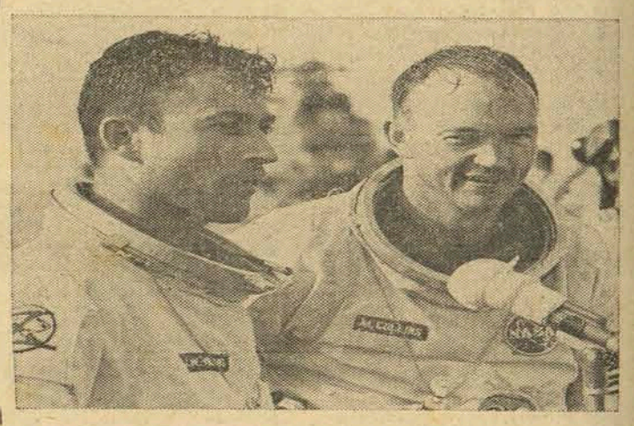

ASTRONAUTAS BARBUDOS — Exibindo uma barba de três dias, os astronautas John Young (esquerda) e Michael Collins, falam aos microfones colocados a bordo do navio de recuperação "USS Guadalcanal", que os recolheu nas águas do Atlântico após terem descido com a espaçonave Gemini-10. Durante o vôo orbital de três dias, os astronautas norte-americanos conseguiram estabelecer um nôvo recorde de altitude em vôos tripulados, atingindo uma órbita de 760 quilômetros acima da Terra. Na mesma oportunidade foi conseguido também um duplo encontro espacial tendo como alvos veículos Agena. O astronauta Collins também completou um passeio de 38 minutos em pleno espaço, tendo colhido, ainda, uma série de fotografias com a escotilha da nave espacial aberta.

Notícias da Capital

NOVOS DIRETORES

Florianópolis, 17 (Especial) — O Sr. Ivan Mattos, Secretário da Fazenda de Santa Catarina, deu posse na última segunda-feira ao Sr. Henrique de Arruda Ramos, na Diretoria do Conselho Estadual de Contribuintes. Na mesma ocasião o Sr. Leoni Carlos Martins tomou posse no cargo de Contador-Geral do Estado.

IVO SILVEIRA NA GUANABARA

Florianópolis, 17 (Especial) — Está no Rio de Janeiro o Governador Ivo Silveira. Na antiga Capital Federal o Chefe do Executivo catarinense mantém entendimentos com altas esferas administrativas do País, visando conseguir diversos benefícios para o nosso Estado.

SECRETÁRIO EXONERADO

Florianópolis, 17 (Especial) — O Governador Ivo Silveira exonerou — a pedido — o Secretário de Viação e Obras Públicas do Estado, Engenheiro Lourenço Fraco. Foi designado para responder pelo expediente daquela pasta, o Secretário sem Pasta, Armando Kalil.

LEVANTAMENTO DAS NECESSIDADES

Florianópolis, 17 (Especial) — O Govêrno fará levantamento das necessidades mais prementes, com vistas à inclusão de verbas do orçamento da República, para Santa Catarina. É pensamento do Governador Ivo Silveira carrear recursos em maior escala para setores prioritários. Nesse sentido serão encaminhadas sugestões às bancadas catarinenses na Câmara dos Deputados, Senado da República e ministérios, objetivando trabalho conjunto para destinar verbas a pontos de vital interêsse do desenvolvimento estadual, como o setor das estradas de rodagem, por exemplo.

O Governador Ivo Silveira aproveita a sua estada na Guanabara para desenvolver contatos nesse sentido.

AUSTRÁLIA VISTA DO ESPAÇO

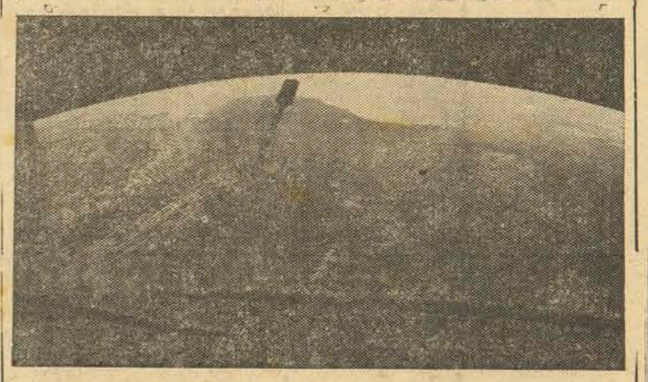

A TERRA VISTA DE UMA DISTÂNCIA RECORDE — Esta é a visão que os astronautas Richard Gordon e Charles Conrad tinham de nosso planêta, quando a espaçonave Gemini-11 circundava a Terra em uma órbiat de 1.350 quilômetros. Os astronautas norte-americanos alcançaram esta altitude recorde. A fotografia que foi colhida com a câmara voltada para o Noroeste, mostra uma parte da costa setentrional da Austrália. No primeiro plano vê-se a antena de radar do veículo Agena, com o qual a Gemini-11 estêve acoplada por um tempo recorde durante a primeira órbita.

MAIS UM TELEFONE PÚBLICO PARA A CIDADE

Dentro de breves dias será instalada, em ponto central de nossa cidade, uma cabine de telefone público, acontecimento que vem sendo aguardado com interêsse pela comunidade.

O projeto desse empreendimento foi elaborado pela Câmara Júnior de Joinville. Após os necessários estudos, pelos órgãos competentes municipais, foi aprovado e se encontra já em fase de concretização.

O local de instalação dessa cabine será na Praça da Bandeira, por ter assim achado mais conveniente a direção local da Celesc, responsável pela instalação do respectivo aparêlho telefônico. A Prefeitura Municipal já entrou em entendimentos com a CELESC e, desta forma, brevemente a municipalidade será contemplada com mais êsse melhoramento, em zona centro da cidade.

CONVITE

A Diretoria da SOCIEDADE LÍRICA tem a grata satisfação de convidar os seus Associados e especialmente "AS RAINHAS DO LAR" para a comemoração do "DIA DAS MÃES" que fará realizar no dia 20 do corrente, sábado, nos salões da LIGA DE SOCIEDADES, com início às 20 horas, participando o CÔRO INFANTIL, CÔRO MISTO e também será apresentada uma peça teatral em 3 partes, em homenagem àquela data.

Por um numeroso comparecimento, agradece antecipadamente

A DIRETORIA

EVTUCHENKO FARÁ POEMA SÔBRE O PAPA EM FÁTIMA

LISBOA (VA) — O poeta russo Egveni Evtuchenko declarou que escreverá um poema sôbre a visita de Paulo VI ao Santuário de Fátima. Em entrevista à imprensa, salientou que foi para êle "uma experiência muito impressionante" assistir à celebração da missa pelo Papa, perante milhares de peregrinos, em Fátima sábado passado.

Ao lhe perguntarem que impressão lhe causara a viagem a Fátima, respondeu que a cerimônia que presenciara — "não pode ser comparada com as grandes manifestações na Praça Vermelha". E acrescentou: "O que vi é muito difícil de compreender. Este acontecimento é uma coisa rara. Queria vê-lo com meus próprios olhos porque do que se lê ou do que se vê no cinema não se tem mais do que uma impressão parcial da realidade".

Evtuchenko, que passou três semanas na Espanha, referiu-se com admiração aos monges capuchinhos, dizendo que êstes choraram ao ouvir seus poemas sôbre o anti-semitismo. "São maravilhosos — observou. Só não me agrada nêles o fato de viverem sem mulheres".

CONVITE PARA ENTÊRRO

A Família enlutada do sempre lembrado

LAURO SILVEIRA DE MORAIS

ontem falecido, convida as pessoas de suas relações e amizades, para assistirem aos atos de encomendação e sepultamento daquele ente querido.

O extinto contava a idade de 61 anos e deixa viúva e dois filhos.

O féretro sairá hoje, às 17 horas, da Rua Navarro Lins, 455, para o Cemitério Municipal.

Antecipa agradecimentos.

Campanha Educativa de Trânsito

(do CNT)

Art. 96 — Nos casos de apreensão do documento de habilitação a suspensão do direito de dirigir dar-se-á por prazo de um a 12 meses.

§ 1º — Além dos casos previstos em outros artigos dêste Código, a apreensão do documento de habilitação far-se-á:

a) Quando o condutor utilizar o veículo para a prática de crime;

b) Quando fôr multado por três (3) vêzes no período de um (1) ano, por infrações compreendidas no grupo 2;

c) Por incontinência e conduta escandalosa do condutor;

d) Por dirigir veículo de categoria para a qual não estiver habilitado, ou devidamente autorizado;

e) Por dirigir com exame de saúde vencido, até que seja aprovado em nôvo exame (art. 79 e parágrafo único).

§ 2º — A apreensão se fará contra recibo, por decisão fundamentada da autoridade de trânsito.

Art. 97 — A cassação do documento de habilitação dar-se-á:

a) Quando o condutor, estando com a Carteira de Habilitação apreendida, fôr encontrado dirigindo;

b) Quando a autoridade comprovar que o condutor dirigia em estado de embriaguez ou sob domínio de tóxico, após duas apreensões pelo mesmo motivo;

c) Quando o condutor deixar de preencher as condições exigidas em leis ou regulamentos para a direção de veículos.

RECOMENDAÇÕES E INSTRUÇÕES ÚTEIS

— Joinville é conhecida como cidade ordeira e seu povo orgulha-se da fama de não temer autoridade porque respeita a Lei. Motorista, procure também conhecer as regras de trânsito para não desacreditar êste conceito.

— Rua preferencial é aquela pela qual os veículos devam ter prioridade de trânsito, desde que devidamente sinalizada. Ao entrar numa rua dessa categoria, pare antes. É obrigatório.

— Em Joinville as principais ruas preferenciais são: Avenida Dr. Getúlio Vargas; Rua Dr. João Colin; Rua Max Colin; Rua do Príncipe; Rua Dna. Francisca; Rua 15 de Novembro; Rua Ministro Calógeras; Rua São Paulo; Rua Rio Branco; Avenida Procópio Gomes e outras que se encontrem devidamente sinalizadas.

Acervo: Biblioteca Pública SC - Hemeroteca Digital Catarinense