Débitos da União Dificultam o INPS

RIO, 27 (UPI) — A previdência social no Brasil está à beira da falência. A revelação é de técnicos do Ministério do Planejamento e do Instituto Nacional de Previdência Social. Segundo levantamento oficial, feito há dias, concorrem para agravar a situação financeira da previdência social os seguintes fatôres negativos: 1º — deficit vultoso da União, que continua impossibilitada de saldar a curto prazo, sem recorrer à emissão desordenada e altamente inflacionária; 2º — Gastos excessivos com numerosas concessões de benefícios e a despesa com o pessoal; 3º — situação altamente deficitária da maioria dos ex-institutos. Segundo ainda informaram os técnicos do Ministério do Planejamento, a solução atual para salvar a previdência social poderia ser equacionada nos seguintes itens: 1º — Quitação do deficit da União ou, na pior das hipóteses, o cumprimento integral de todo os seus compromissos de agora para o futuro; 2º — racionalização dos benefícios, restringindo-os em alguns casos; 3º — aumento de 2% nas contribuições, que passariam para 10% ao mês.

Os Castelistas Estão Preocupados Com os Rumos do Govêrno de Costa e Silva

a Noticia

ANO XLIV ---- JOINVILLE, SEXTA-FEIRA, 28 DE ABRIL DE 1967 -- NÚMERO 10.086

Mal. Cordeiro de Farias Admite o Fato, Mas Desmente Conspiração Para Depor o Atual Presidente da República

RIO, 27 (UPI) — O Marechal Cordeiro de Farias, ex-ministro do govêrno Castello Branco, admitiu a amigos que há preocupação dos chamados nomes castelistas, pelos rumos que o Presidente Costa e Silva vem imprimindo a seu Govêrno. O Marechal Cordeiro de Farias enumerou o que considera pontos negativos do atual Govêrno, como sendo; Falta de preparo do Marechal Costa e Silva para o exercício do poder. Perspectiva de uma volta do País ao caos econômico e social, se êste insistir na retomada do desenvolvimento nos têrmos anunciados. Irrealismo em relação a alguns planos anunciados, tais como asfaltamento da rodovia Belém-Brasília e o túnel Rio-Niterói. Canibalismo no seio do Govêrno, que expõe o País ao risco de luta entre alguns dos ministros de Costa e Silva, cuja ambição é desmendida. Por outro lado o Marechal Cordeiro de Farias desmentiu que exista uma conspiração para depor o atual Presidente.

CHEGOU A S. PAULO

SÃO PAULO, 27 (UPI) — Por volta das 11 horas desembarcou no Aeroporto de Congonhas o General Cinzeno Sarmento, para assumir amanhã o comando do 2º Exército. Altas autoridades civis e militares lotavam o Aeroporto de Congonhas, para recepcionar aqui a alta patente do Exército. Registrou-se, também, grande número de oficiais da Fôrça Pública e do Exército e ainda do comandante da 4a. Zona Aérea e atual comandante do 2º Exército, General Bizarria Mamede. Ao ser abordado pela imprensa, o General Sarmento disse, em breves palavras, o seguinte: Eu desejo poder cumprir meus deveres aqui e corresponder à expectativa dêste povo gentil e hospitaleiro.-

APÓIAM O PRESIDENTE

RIO, 27 (UPI) — Ao embarcar hoje para São Paulo, a fim de assumir o comando do 2º Exército, o General Cinzeno Sarmento afirmou que as Fôrças Armadas estão coesas em tôrno do Presidente Costa e Silva. Quebrando uma praxe, o General Sarmento assumirá o comando do 2º Exército perante as tropas, formadas em sua honra.-

Adhemar de Barros Voltou de Peruca e Disposto à Defesa Das Acusações

S. PAULO, 27 (UPI) — Mais magro 28 quilos, peruca preta e costeleta a caju, desembarcou às 10 horas e 10 minutos de hoje, no Aeroporto do Galeão, na Guanabara o ex-governador Adhemar de Barros. Veio acompanhado de Dona Ana Caprioli e seu desembarque se processou discretamente não sendo molestado no Galeão. Apenas seu médico particular estava presente no Aeroporto. Instado a falar assim se expressou o veterano político: "Volto para cuidar de meus negócios particulares e disposto a me defender do que fôr acusado".

SILHUETA ESBELTA

RIO, 27 (UPI) — De peruca côr de caju, chapéu côco com uma peninha, enormes costeletas e óculos escuros, desembarcou hoje no Galeão, procedente de Miami, o Senhor Adhemar de Barros. O ex-governador paulista, cuja esbelta silhueta dificultou seu reconhecimento, disse à imprensa que voltava ao Brasil para tratar de negócios particulares e defender-se das acusações que lhe estão fazendo.

TELEGRAMAS EM DESTAQUE

(O)

JACQUELINE VIRÁ

BRASÍLIA, 27 (UPI) — Virá mesmo ao Brasil a Senhora Jacqueline Kennedy, espôsa do ex-presidente dos Estados Unidos. Um comunicado oficial confirmando a vinda de Jacqueline ao Brasil foi distribuído hoje pelo gabinete de imprensa do Marechal Costa e Silva. O desembarque da viúva Kennedy está previsto para o dia 30 de maio, em Brasília.-

GRANDE DECEPÇÃO

N. YORK, 27 (UPI) — "Não se devia acusar uma só pessoa de crimes em que há tantas pessoas envolvidas" — declarou Svetlana Alliluyeva, filha do falecido ditador soviético Stalin, ao acusar os atuais chefes do comunismo soviético de tão culpados quanto seu pai, de "coisas horríveis". Revelou ainda que sua decepção com o comunismo ateu fôra tão grande que se fizera batizar numa igreja cristã ortodoxa em Moscou.

EX-SACERDOTES CONDENADOS

PARIS, 27 (UPI) — O Tribunal da Segurança de Estado, da França, condenou a penas de prisão dois ex-sacerdotes tchecoslovacos sob acusação de espionagem para o govêrno de Praga. Stefan Rgiasek, de 45 anos de idade, foi condenado a oito anos de prisão e Jan Sarady, de 44 anos, a 4 anos de reclusão. Ambos ensinaram em escolas de Toulose. O promotor público acusou os ex-sacerdotes de fornecerem ao serviço secreto da Tchecoslováquia informações sôbre compatriotas exilados em território francês.

INDIOS FAMINTOS

MANAUS, 27 (Tranpress) — Informações chegadas de Manaus dão conta de que os moradores do vilarejo chamado Gavião, no rio Juruá, assistindo horrorizados os índios Curinas invadirem e destruírem as plantações de mandioca, depois de haverem sangrado porcos e bebido seu sangue e amarrado galinha e tudo o que encontravam, em cipós. Os índios Curinas são pacíficos, mas estão famintos em decorrência da escassez de alimentos, causados pela subida vertiginosa das águas na região do rio Juruá.

PROTESTO RUSSO

MOSCOU, 27 (UPI) — O Kremlim entregou nota ao embaixador de Israel em Moscou em que protesta pelos contínuos atos de agressão israelense contra os países árabes vizinhos. O govêrno soviético pede a Israel que ponha têrmo a seus atos militares contra a Síria. Asinala a nota que os encontros aéreos com a Síria estão carregados de perigo, indicando que êstes ocorreram perto da fronteira soviética.

PERMISSÃO ESPECIAL

BELO HORIZONTE, 27 (UPI) — O Arcebispo Coadjutor de Belo Horizonte, Dom João de Rezende Costa, ordenou padre o ex-professor Afonso Santos, viúvo de 78 anos. Onze filhos e 38 netos assistiram a ordenação do nôvo sacerdote, que se tornou padre por sugestão de sua filha, Madre Superiora do Mosteiro da Imaculada Redentoria, em [illegible]. A ordenação inclusive teve permissão especial do Papa Paulo VI.

Continua Encantada a Construção do Museu de Arqueologia de Joinville

Nas mãos do Prefeito de Joinville a construção do Museu de Sambaquis --- O terreno e as valiosas peças primitivas, já existem, agora falta a ação da municipalidade

Todo o fundamento cultural de um povo, está sempre alicerçado nos conhecimentos adquiridos através dos tempos e transmitido, de geração em geração, no intuito de collimar o permanente avanço da cultura humana. Assim como, o livro é o portador do pensamento entre os homens distanciados pelo tempo, também o museu exerce a mesma função, com os corpos e objetos científicos e artísticos. O curso do conhecimento humano, seria totalmente interrompido, caso não existissem os museus. Um povo sem museu é um povo desconhecido. Sem rebusques comparativos, poder-se-ia afirmar, que o museu é um tabernáculo que guarda tudo o que é da mais importante em relação ao genero humano.

Agora, vamos avaliar o nosso prejuizo por não dotarmos devidamente Joinville, com um museu à altura das suas posses arqueológicas, considerando às pródigas reservas dos sambaquís, existentes em nosso município de forma inigualável. As explorações dêsses importantes jazígos aborígenes, foram técnicamente dirigidas pelo sr. Guilherme Tiburtius, que além de notável pesquisador da matéria teve o gesto magnânimo de ceder o fruto de suas pesquisas ao futuro museu de Joinville. O sr. Tiburtius, possui uma experiência que remonta ha mais de quatro décadas, nessa atividade de exploração científica.

AS FUNÇÕES DO MUSEU

Quem pode negar, o quanto faz falta um atraente recanto educativo em qualquer cidade? Pois bem, o museu desempenha a contento essa função que preenche a curiosidade e o entretenimento público. Acresce ainda, a alta função educativa que é realizada de maneira "sui generis", no decorrer da visita as dependências do museu. Outro aspecto de grande importância é a atração turística que constitui, um museu espositor de materiais

(Continua na 3ª página)

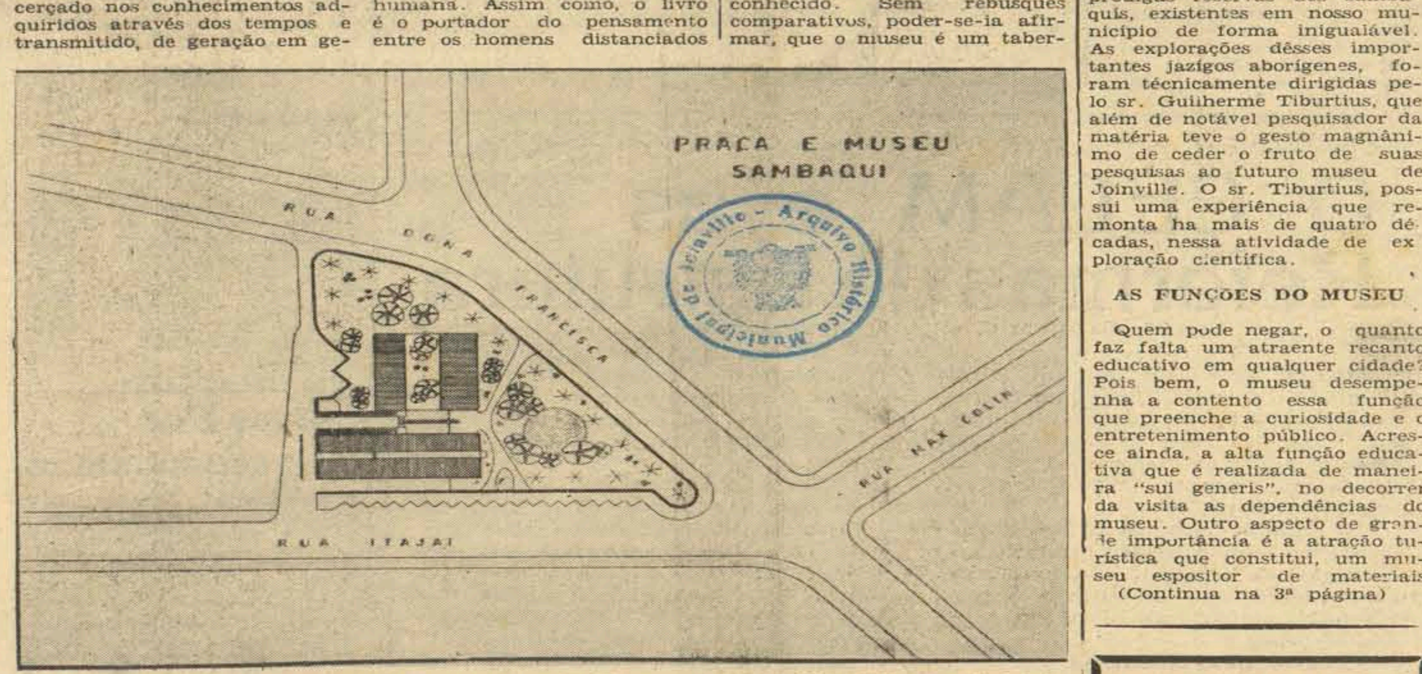

AQUI NESTA PRAÇA SERÁ EREGIDO O MUSEU DO SAMBAQUI, que foi iniciado na gestão do ex-Prefeito Helmut Fallgatter (1961-1965) e deverá, ser concluído pelo atual Prefeito de Joinville, para que os recursos já investidos, no intento de dotar nossa cidade com essa mostra de cultura, não venham constituir frustração popular, e ao mesmo tempo, privar Joinville de uma original atração turística.

PREÇO DE CADA EXEMPLAR

NCr$ 0,12

Indústria Joinvilense Recebeu Visita de Importantes Homens Ligados ao Problema do Abastecimento de Água

—No dia de ontem estiveram em nossa cidade os participantes do VI Seminário sôbre Administração e Financiamento dos Serviços de Abastecimento de Água, conclave realizado pelo IBAM e FSESP, sob patrocínio do CONTAP e da USAID/BRAZSL. Os seminaristas visitaram as instalações da Cia. Hansen Industrial, onde se inteiraram do processo de fabricação e da qualidade dos Tubos e Conexões "Tigre", produzidos pela conceituada emprêsa joinvilense

— Dirigindo a equipe de seminaristas veio o Engº Zadir Castello Branco que é o coordenador de todos os conclaves já realizados em diversas capitais do País.

— Êste VI Seminário, que tem o seu término marcado para o dia de hoje, na capital paranaense, reuniu Engenheiros, Prefeitos Municipais, e homens ligados ao problema do abastecimento de água de diversas cidades brasileiras.-

REJEITOU ACUSAÇÕES

ROMA, 27 (UPI) — O Tribunal de Recursos rejeitou hoje as acusações de bigamia contra a atriz Sofia Loren e o produtor Carlos Ponti, declarando nulo seu casamento realizado no México em 1957. Sofia Loren, de 31 anos, e Ponti, de 55, vivem como marido e mulher há dez anos. Casaram-se em abril do ano passado, na França, depois que o produtor divorciou-se de sua primeira espôsa, na França. Particulares italianos fizeram acusações de bigamia contra Ponti, afirmando que o casamento no México não é válido na Itália, onde não existe divórcio. Nenhuma acusação foi feita com relação ao casamento francês.

ESCRITOR INDICADO

RIO, 27 (UPI) — A União Brasileira de Escritores indicou à Real Academia da Suécia o nome do escritor brasileiro Jorge Amado, como candidato ao Prêmio Nobel da Literatura, de 67. Notícias de Lisboa indicam que os escritores portuguêses anunciaram seu apoio a Jorge Amado.-

RECURSO NEGADO

FORTALEZA, 27 (Transpress) — A Câmara Criminal do Tribunal da Justiça negou o pedido de habeas-corpus impetrado pelo Advogado José Perilo Teixeira, em favor do ex-deputado federal e ex-prefeito de Sobral, José Palhano de Sabóia, e seus irmãos Marcelo Palhano e Francisco Palhano, respectivamente diretor da emissora daquela cidade e ex-tesoureiro da Prefeitura, acusados de peculato e outros crimes quando da administração da Prefeitura e que tiveram a prisão preventiva decretada pelo Juiz da Comarca de Sobral, Jaime Rodrigues. O Tribunal denegou o pedido de habeas corpus, confirmando a prisão preventiva, estando os acusados foragidos no interior do Estado.

Novas Instalações:

Será Inaugurada Esta Tarde a Moderníssima Loja POLOVI

Coquetel Para as Autoridades e Convidados Especiais, às 18 Horas, no Nôvo Endereço da Rua do Príncipe, 666

Dar-se-á hoje, às 18 horas, com a presença de várias autoridades e convidados especiais, a inauguração das novas instalações da moderníssima Loja POLOVI, sita na Rua do Príncipe, 666.

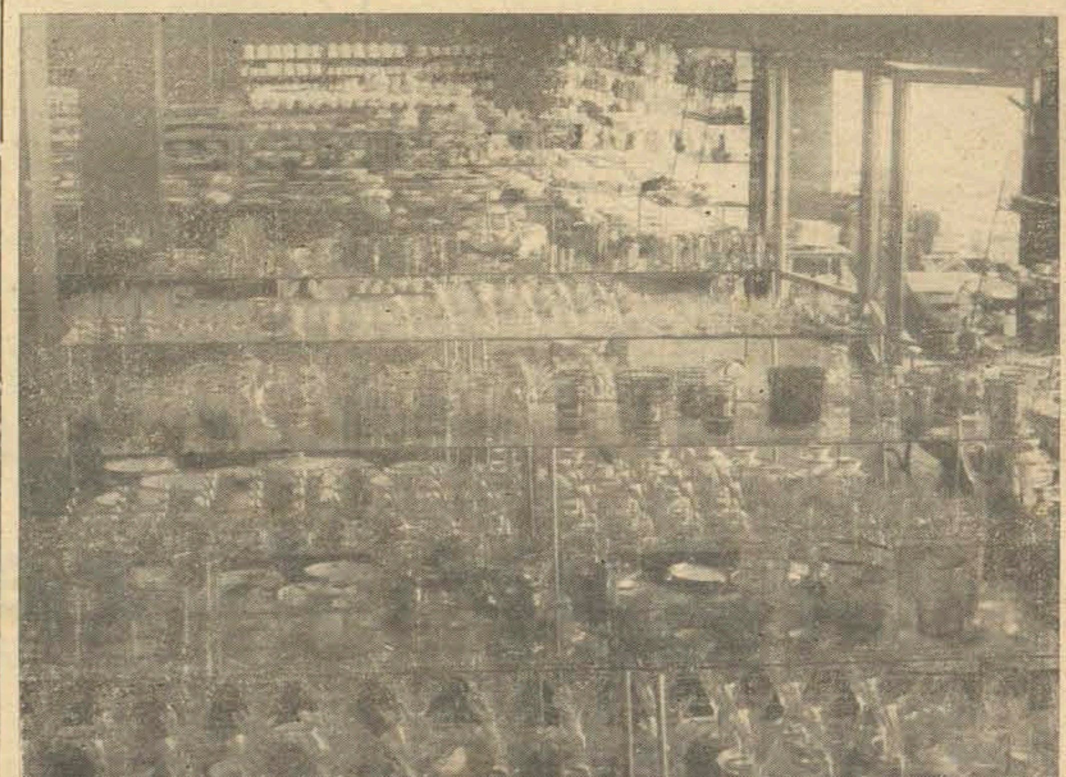

Um aspecto interno da nova Loja POLOVI, notando-se uma enorme variedade de cristais e louças.

O acontecimento está despertando a atenção, pois a nova Loja POLOVI, instalada de modo a agradar a todos os gostos, veio trazer, além da vantagem da centralização de uma casa comercial da sua pujança no ramo, uma belíssima ornamentação arquitetônica à principal artéria de nossa cidade, onde antigamente se situava o muro da Catedral do Bispado, por sinal, nada atraente.-

Ali está agora uma moderníssima casa comercial especializada no ramo dos cristais e louças, cuja inauguração terá lugar as 18 horas de hoje, estando convidado o público em geral para assisti-la.

Presidente Costa e Silva Iniciará Verdadeira Maratona, Desde Amanhã

Em Dois Dias Estará em Estância Velha, Nôvo Hamburgo, Pôrto Alegre e Brasília -- Passará Cinco Dias em São Paulo e Visitará, Ainda, Uberaba

BRASÍLIA, 27 (UPI) — O Marechal Costa e Silva iniciará uma verdadeira maratona, pois deverá inaugurar um curtume em Estância Velha, no Rio Grande do Sul, e em Nôvo Hamburgo abrirá, sábado, a 3a. Feira Nacional do Calçado. No mesmo dia, à noite, será homenageado pelo Governador Peracchi Barcellos. O Chefe da Nação, depois de ser homenageadõ com um churrasco na fazenda do Senador Daniel Krieger, voltará a Brasília. Mas depois estará no Rio e novamente em Brasília. Em seguida em São Paulo, passando por Uberaba e voltando a Brasília. No mês de maio os principais pontos da agenda presidencial são: encontro com o presidente paraguaio, Senhor Alfrêdo Strössner, em Uberaba no dia 3. No dia 22 o Chefe da Nação receberá a visita dos principes japoneses Akito e Mickyto. E no dia 30 dará boas vindas à Senhora Jacquelline Kennedy.

PROGRAMA DEFINIDO

BRASÍLIA, 27 (Transpress) — O Presidente Costa e Silva em sua visita ao Rio Grande do Sul de 29 a 30 do corrente cumprirá o seguinte programa: Dia 29, sábado, às 7 horas, partida de Brasília; às 10 horas, chegada em Porto Alegre; às 11 horas, inauguração da Escola de Curtimento, no Município de Estância Velha; às 1130 horas, lançamento do navio construído no RGS, do qual é madrinha Dona Yolanda Costa e Silva; às 13 horas, churrasco oferecido pelo Governador Perachi, durante a qual o Presidente fará pronunciamento; às 10 horas, inauguração da Feira de Calçados, em Nôvo Hamburgo; às 20,30 horas, jantar intimo no Palácio Piratini. Pernoite em Pôrto Alegre. Dia 30, domingo, às 11,30 horas, churrasco na fazenda do Senador Daniel Krieger, às 16 horas, regresso a Brasília.

Presidente Costa e Silva

OUTRAS VIAGENS

BRASÍLIA, 27 (UPI) — O Palácio do Planalto divulgou o programa de viagens do Presidente Costa e Silva a partir do dia 3 de maio, quando seguirá para Uberaba, em Minas Gerais, para inaugurar a 9ª Exposição Agro-Pecuária do Triângulo Mineiro, juntamente com o Presidente Alfredo Strossner, do Paraguai. O Presidente voltará a Brasília no dia 4, viajando dia 6 para a Guanabara, onde participará da homenagem

(Continua na 3a. pág.)

Acervo: Biblioteca Pública SC - Hemeroteca Digital Catarinense

HOMENS, FATOS & COISAS

ROCHA POMBO

AUGUSTO SYLVIO

— POUCOS homens, no mundo, tiveram, como êle, uma alma tão doce, uma sorte tão áspera e uma existência tão difícil, — escreve-lhe o post-mortem, entre outros, Viriato Correia. Mas como êle, Rocha Pombo, poucos conservaram até a morte, tanta beleza de coração, tanta serenidade no sofrimento e tanta resignação em carregar o fardo da vida. Venceu tôdas as agruras porque tteve fé. Quando terminou a sua monumental "História do Brasil", em 1917 "estava sem vintém e estava velho".

É da característica do intelectual genuíno, notadamente no Brasil, — morrer pobre. Paupérrimo. Viver pobre, a dissimular sua pobresa com proventos de cargo público, quando para tanto aventurado. Ainda agora se cuida aqui., na Capilta, através de ante-projeto do Presidente da Academia de Letras, Dr. Nereu Correia, com estudos do Dr. Oswaldo Rodrigues Cabral, de amparo oficial ao intelectual profissional, a ser submetido à apreciação do sr. Governador Ivo Silveira.

Rocha Pombo foi êsse admirável historiador brasileiro que, já em 1875, iniciava a sua "via crucis" no magistério de sua terra, lecionando numa escolinha de Anhátia, em Morretes, segundo nos informa o beletrista Vasco José Taborda, meu amigo e confrade, Presidente da Academia de Letras do Paraná, e que me deu a honra de saudar-me por ocasião do lançamento do meu livro "Às Margens do Cachoeira" no Restaurantte Pombo, em Joinville.

Pois é que o proprietário do Restaurantte "Pombo", na capital industrial catarinense, sr... Bellani, lhe é neto do imortal Rocha Pombo. Se o avô morreu "sem vintém", viveu com muitos milhões os seus editores, que lhe adquiriram as obras. Ironia das ironias do destino. Não é similar o caso do novelista policial Edgar Wallace? Morreu na miséria. Mas os descendentes se tornaram milionários com os direitos editoriais do pai e avô. Eis a única diferença: os descendentes do grandde brasileiro Rocha Pombo, nada receberam; mas receberam milhões os descendentes do novelista inglês.

Viveu humildemente o imortal historiador brasileiro, mergulhado nos estudos., produzindo e se aprimorando sempre mais, sem atender à miséria, invencível como o outro o bíblico, "um fanático celebrante do Ideal, perseguido pelas terríveis penitências da necessidade", segundo Silveira Neto, de Curitiba.

Rodolfo Garcia, no elogio fúnebre do patrono de sua cadeira, na Academia Brasileira de Letras, disse que Rocha Pombo fêz, como historiador, o que era "possível fazer"; e Valfrido Piloto, o estudioso paranaense, afirmou que êle "atingiu até o impossível".

Com êstes registtros, antecipo-me à data do falecimento do imortal brasileiro: que o dia 26 de junho não passe em brancas nuvens, quando registramos, compungidos, o 34º ano do passamento de Rocha Pombo. A data vale por ensaios e concursos sobretudo nos estabelecimentos escolares. Rocha Pombo os merece. E muito.

O Papa e o Contrôle da Natalidade

NICOLAS EDER

Na luminosa encíclica "Populorum Progressio" o Papa Paulo VI, enfrentou corajosamente o problema do contrôle da natalidade que, por causa da enorme explosão demográfica, não acompanhada pelo aumento dos recursos e sobretudo da produção dos gêneros alimentícios, há muito vem agitando a opinião pública mundial, causando apreensões aos líderes e aos pensadores mais previdentes da Humanidade.

O Papa, verificando que o "volume da população cresce com mais rapidez do que os recursos disponíveis', declarou: é certo que os poderes públicos, dentro dos limites de sua competência, podem intervir, levando a cabo uma informação apropriada e aditando às medidas convenientes, desde que estejam de acôrdo com as exigências da lei moral e respeitem a justa liberdade dos esposos".

Mesmo a mais discreta interpretação dessa declaração pontifícia permite tirar a conclusão de que segundo o Papa êsse problema deve ser tirado do contexto propagandístico, pois como se sabe os comunistas interessados na promoção da explosão demográfica, como um meio de aumentar as pressões sociais, que as enormes massas famintas, miseráveis poderiam exercer sôbre governos não comunistas, por meio de lutas de classe e guerras revolucionárias, atribuem qualquer recomendação em favor do controle de natalidade aos desígnios conspiracionais dos Estados Unidos, que desta maneira atentariam contra a vida, a existência nacional e robustecimento das nações subdesenvolvidas. Sabemos também que um nacionalismo extremista considera, segundo os padrões de Hitler e de Mussolini, que o aumento rápido e forçado da população faz crescer o poder das nações, capazes, graças a êle, de jogar cada vez maiores exércitos na balança das relações internacionais.

O Papa certamente tirou êste problema urgente e delicado destas falsas perspectivas do comunismo e do nacionalismo. Nações famintas e revolucionárias ao invés de se fortalecerem, enfraquecem-se. Alguns dados estatísticos assustadores podem esclarecer as preocupações do Papa, cujas declarações parecem justificar as medidas que governos não católicos, como os da Índia, Paquistão, Egito, Turquia, Japão e Tunísia, os mais premidos por êste problema já adotaram.

Já que o índice do crescimento anual da população já passou de 2% conforme um documento publicado pela ONU afirma, "se foram necessários 200 000 anos para atingir 2,5 bilhões de seres humanos sôbre a Terra, eis que vão ser suficientes trinta anos para acrescentar mais dois bilhões". Fato é que a população da Terra, 3 bilhões em 1960, vai crescer para 4 bilhões em 1977, para 5 bilhões em 1987 e para 6 bilhões em 1995. Todavia enquanto o crescimento demográfico se faz em ritmo geométrico, o crescimento da produçãod os gêneros alimentícios, na melhor das hipóteses, se faz em ritmo aritmético. No ano agrícola de 1966-67, a produção dos gêneros alimentícios, no mundo, permaneceu estacionária, caindo de 2% a produção "per capita", enquanto a população da Terra aumentou de 70 milhões de seres humanos. Compreende-se que, enquanto nos meados de 1930 apenas um terço da humanidade foi subalimentado (consumindo menos de 2400 calorias) nos meados de 1950 já dois terços não consumiram a necessária alimentação cotidiana. Se essa situação continuar e mesmo desenvolver-se — decrescendo o índice da mortalidade e crescendo, em ritmo galopante, o índice da natalidade, não acompanhado pelo aumento da produção dos gêneros alimentícios — em 15 ou 20 anos a Humanidade terá de enfrentar a maior catástrofe da sua história. Pois nem mesmo projetos, especialmente os com a barragem de Assuã ajudarão. Quando essa barragem estar pronta, após trabalhos intensos de quinze anos, o Egito terá mais 30% de terras aráveis — e uma população 35% maior do que a atual, ou seja terá mais 4 milhões de famintos do que atualmente.

Nestes perspectivas é que se compreende a urgente necessidade do controle da natalidade, para a qual, na presente situação existencial da Humanidade, há apenas uma alternativa, proposta por Mao Tsétung: o aumento da mortalidade, numa grande escala, digamos, de uma guerra atômica.

Ninguém ignora que o índice maior do crescimento da população, não se encontra na Ásia, mas sim na América Latina, exatamente no Brasil: 3%. O Brasil, que em 1967, tem 85 milhões de habitantes, terá em 1977 120 milhões.

A solução do Papa apela para as consciências cristãs: "Em última análise, é aos pais que cabe decidir, com pleno conhecimento de causa, o número de seus filhos, aceitando suas responsabilidades perante Deus perante eles mesmos, perante os filhos que trouxeram ao mundo e perante a comunidade a que pertencem, segundo as exigências de sua consciência, instruída pela lei de Deus autenticamente interpretada e sustida pela confiança n'Êle".

(Agência S.I.B.)

A NOTICIA S. A.
Empresa Jornalística
Diretor-Presidente
WALTER H. MEYER
Diretor-Gerente:
ARINOR FRUHSTUCK
Diretor-Superintendente:
NERVAL PEREIRA
Diretor Tesoureiro:
ADEMAR GRAHL
REPRESENTANTES EXCLUSIVOS
SITRAL
RIO DE JANEIRO: Av Beira Mar, 406 — grupo 607 — Fone 22-9204;
SAO PAULO: Rua Conselheiro Crispiniano, 404 s/210 — Fone 34-8777
CURITIBA: Rua Barão do Rio Branco 63, 15º and. s/1.510 — Fone 4-9522-Ramal 278;
BELO HORIZONTE: Rua Goitacazes, 15 — 6º and;
RECIFE: Rua Marques do Recife, 154 — 4º and.- conjunto 406.
PROPAL
PORTO ALEGRE: Rua Cel. Vicente, 456 - 2º and
Direção, Redação e Oficinas: Rua Abdon Batista 149 — Caixa Postal, 2
TELEFONES:
REDAÇÃO 3213
ESCRITORIO 2411
GERÊNCIA 2412
JOINVILLE - S.C.
Venda Avulsa .. NCr$ 0,12
Número Atrasado NCr$ 0,18
Assinatura anual NCr$ 25,00
Semestral ..... NCr$ 15,00

Nôvo Dispositivo de Proteção Para Circuitos Elétricos

A General Electric Company (USA) criou um nôvo dispositivo de proteção para circuito elétrico denominado TRI-BREAK, nome devidamente patenteado por aquela companhia, em que foram aplicadas as técnicas do interruptor automático da caixa perfilada aos circuitos elétricos que alimentam níveis extremamente elevados de KVA de curto circuito.

O TRI-BREAK combina as características do disjuntor comum com os limitadores de corrente coordenada e tem uma capacidade de interrupção de 100.000 ampéres a 600 volts de corrente alternada. O nôvo disjuntor de circuito integralmente fusível é oferecido em três tamanhos e quatro capacidades de corrente: 100, 400, 600 e 800 ampères.

Segundo salienta a General Elétric, o desengate térmico de retardamento assegura proteção contra as cargas excessivas. Além disso, o desengate magnético instantâneo assegura proteção contra as falhas de nível moderados e as falhas de nível elevado livres de fusíveis limitadores de corrente.

Em todos os três tamanhos, o interruptor de circuito e os limitadores de corrente estão montados na mesma unidade, oferecendo as vantagens de economia de espaço assim como de instalação simplificada. Os limitadores de corrente foram projetados para o lado da curva do interuptor, para segurança do pessoal e para facilitar a inspeção.

Os limitadores de corrente são montados individualmente no interior e não na tampa para facilitar a remoção desta última. Cada limitador tem seu próprio travamento, de maneira que o braço do interruptor não pode ser colocado na posição de funcionamento (ON), se um, ou mais de um, dos limitadores está sem funcionar ou afastado da unidade. O travamento da tampa também impede o movimento para a posição "ON" quando é retirada a tampa do limitador.

Pró-Catedral

A salvação é o alvo dos religiões: a verdade, da filosofia; o dever, dos moralistas; o Catedral, dos que lutam pela grandeza desta terra.

A Comissão

Dr. PAULO MEDEIROS
ADVOGADO
ESCRITORIO: Rua Itajaí n. 351.
FONE: 3158
Expediente: 17 às 18 hs.; aos sábados, das 11 às 12 hs.
JOINVILLE — S C.

FALTAM 40 MIL LEITOS PARA DOENTES MENTAIS

SÃO PAULO, 27 (UPI) — Há milhares de doentes mentais e psicopatas perambulando pelas ruas de nossa cidade, por falta de hospitais especializados. A afirmação é do Professor Jurandir Manfredini, diretor do Serviço Nacional de Doenças Mentais. Acrescentou que os homens enlouquecem mais do que as mulheres e estão mais sujeitos à neurose. Revelou aquela autoridade que existe um deficit de mais de 40 mil leitos no Brasil em hospitais especializados.

JUVENTUDE MODERNA

No tocante aos jovens de cabelos compridos, calças justas e as moças de mini-saias disse que a juventude moderna em aspecto psiquiátrico, mas seria injusto dar a tôda geração atual diagnóstico psiquiátrico. Entende que muitos dêstes cabeludos e das meninas de pernas de fora se dedicam a causas justas e construtivas, às artes, etc. Acrescentou, porém, que a outra parte não se dedica a nada não leva a vida a sério e não trabalha. Inclina-se ao ódio e à vadiagem. Entendeo Professor que é neste grupo que estão os viciados em maconha, cocaína, bolinhas, etc., e que esta triste juventude enche os consultórios de hospitais psiquiátricos.- Disse o Professor Manfredini que no momento trata de vários dêles em seu serviço hospitalar.- Afirmou que é verdade que muitos dêstes infelizes são frustrados, produtos de lares desgraçados ou de ambiente educacional errado ou nocivos. Mas alguns, concluiu, ao contrário, recebem de vida tudo para serem ajustado e não o são por defeitos estruturais.

UTILIDADE PÚBLICA

FARMÁCIAS DE PLANTÃO

DIURNO E NOTURNO

Farmácia "Apollo" Rua Dr. João Colin, 252 — Fone 3431.

PERMANENTE:

Farmácia Catarinense "15" — Rua XV de Novembro, 503 — Fone 2318.

—(*)—

Plantão Para Habeas-Corpus

Permanece de plantão para conhecimento dos pedidos de Habeas-Corpus, fora das horas normais, em substituição ao Juiz de Direito da 2a. Vara, o Dr. Francisco José Rodrigues de Oliveira, Juiz de Direito da 1a. Vara, Rua Dona Francisca, 538, que atenderá onde estiver, com o Sr. Ayrton Adelfo de Braga, Escrivão do Crime, residente na Rua Padre Kolb (ex-Pedro II), 1.005, fundos).-

—oOo—

TELEFONES ÚTEIS

Corpo de Bombeiros	2444
Delegacia de Polícia	2335
Guarda de Trânsito	2991
Guarda Urbana	2218
Hospital Municipal	2668
Casa de Saúde	2777
Pôsto do SAMDU	2555
Maternidade	2838
Informação Telefônica	2111
Ligação Interurbana	2211
Mercado Municipal	2983
Forum	3598

INDICADOR PROFISSIONAL

Dr. GERHARD MIERS
CLINICA MEDICA
DOENÇAS DE SENHORAS — PARTOS E OPERAÇÕES
CONSULTORIO: Rua Pedro Lobo, 55 — Fone 3461
CONSULTAS À TARDE: Sòmente hora marcada
ATENDE CHAMADOS A NOITE
RESIDENCIA: Rua Aquidabam, 660 — Fone 3444

DR. NELSON WENDEL
Rua Lages, 473 - Fone 3620 — Joinville-SC.
Clínica médica, operações, doenças de senhoras, Partos. — Atende a chamados à domicílio e de urgência.

DR. MÁRIO NASCIMENTO
Médico de Crianças
CONSULTAS: Das 15.30 às 18 horas
Sábados: das 10 às 12 horas
Cons. e Res.: Rua Abdon Batista, 56 - Fones 3350 e 2450
CONSULTAS COM HORA MARCADA

Dr. BENJAMIN FERREIRA GOMES
— ADVOGADO —
Cobranças, Despejos, Inventários, "Habeas Corpus" Contratos Desquites, Reclamações Trabalhistas, etc
Escritório: Rua Jerônimo Coelho, 91 — FONE 3719
Residência: Rua Pernambuco, 423

Dr. RUY PARUCKER
— ADVOGADO —
Escritório: Rua Itajaí, 314 — Fone 2388
Residência: Rua Itajaí, 241.

Dra. BRIGITTE E. WEIHERMANN
— ADVOGADA —
Inventários — Direito de Família
Rua Miguel Couto, 228 — Fone 3059

Dr. ALFRED DARCY ADDISON
— ADVOGADO —
Trabalhista — Civel — Criminal
Rua Cel. Reinaldo Tavares, 84
São Francisco do Sul — SC

Escritório de advocacia "DR. ADAUTO"
CARLOS ADAUTO VIEIRA
advogado
Locação e despejo — Desquites — Inventários — Cobranças de notas promissórias, duplicatas e outros títulos de crédito — Questões sôbre terras — Mandados de Segurança — Contratos e distratos — Retificação e averbação no Registro Civil — Naturalização — Defesas criminais — Habeas corpus — Questões de trabalho (reclamações trabalhistas — acidentes e institutos) Consultas e pareceres —
rua Henrique Meyer — 20 — Joinville — SC

Dr. JOÃO BEZERRA NETTO
Ex-Estagiário do Instituto de Cardiologia do Estado de São Paulo
DOENÇAS DO CORAÇAO — CLINICA GERAL
Residência e Consultório:
Jaguaruna n. 38 — Fone 2162
HORARIO: Das 9,00 às 12,00 e das 15,00 às 18,00 horas

Dr. NILO SALDANHA FRANCO
— Médico —
Doenças de Crianças e Clínica Geral
Consultório: Rua Abdon Batista, 109
Chamados a qualquer hora do dia e da noite
Residência: Rua Abdon Batista, 134

Dr. IVO JACOB
Medicina — Cirurgia — Proctologia
Consultas das 15 às 18 horas
Consultório: Rua dos Ginásticos, 256 (esquina com Rua Blumenau) — FONE 2938
Residência: Rua Mal. Deodoro, 404 FONE 3900

Dr. RIBEIRO DE CAMARGO
Cirurgia Geral — Curitiba
Estômago, Vias Biliares, Intestinos, Doenças Ano-renais
Cons.: Hospital São Lucas — Av. João Gualberto, nº 1946 - FONE 4-1988 - Consultas das 14 às 18 horas
RESIDENCIA: Rua Buenos Aires, 205 - FONE: 4-2717

Dr. EVANDRO PETRY
Clínica e Cirurgia de Tumores
Tisiologia — Radioterapia
Consultório: Rua Visc. de Taunay, 299 — FONE 3871
Residência: Rua Min. Calógeras, 243 — 3440
Consultas diàriamente: Das 15 às 18 horas

Dr. JACOB C. ZATTAR
Especialista: Rins e Vias Urinárias
Tratamento e Cirurgia: Rins, Ureter, Bexiga, Prostata
Consultório: Rua Eugênio Lepper, 11 — FONE 2812
Residência: Rua Dr. João Colin, 144 (apto 1) — FONE 3928
HORARIO: Das 10 às 12 e das 15 às 18 horas

DR. JANNIS - CD
Odontologia prevêntiva — FLUOR
Rua Santa Catarina, 443 — Joinville

FOTOCÓPIAS?
"A NOTICIA" FAZ NA HORA

O CELAM e as Reformas de Estrutura

CLAUDINO CELLA

Dentre as conclusões da última reunião do Conselho Episcopal Latino-americano há uma que merece destaque particular neste momento em que vivemos ainda na "temperatura" social da recente Encíclica "O Desenvolvimento dos Povos".

O CELAM sentiu-se na necessidade de apelar para reformas fundamentais da sociedade atendendo ao anseio geral dos homens de "serem mais" e viverem mais dignamente sua condição de reis da criação.

Dentro dêste problema de reformas,um dos pontos importantes focalizados pelo episcopado latino-americano foi o da propriedade. Salvaguardando o direito natural da propriedade privada, mostrou o CELAM que "o direito natural de todos ao uso dos bens materiais é anterior e mais fundamental que o da propriedade privada. Assim, para defender o bem comum e a justiça social, o Estado pode e deve corrigir o abuso da propriedade nas mãos de poucos e determinar o limite em que os proprietários podem administrar livremente seus bens.

Deixando de lado outros pontos discutidos pelo CELAM e que merecem igualmente uma reforma urgente, podemos dizer que o assunto da propriedade privada foi retomado pelo Papa na Encíclica "O Desenvolvimento dos Povos".

Diz a Encíclica que "a terra foi feita para dar a cada um os meios de subsistência e todos devem encontrar nela o que lhes é necessário". Afirma insistentemente o documento que "todos os outros direitos, quaisquer que sejam, incluindo os de propriedade e comércio livre, lhe estão subordinados". Com isto quer dizer o Papa que "a propriedade privada não constitui para ninguém um direito incondicional e aboluto, mas está ligada ao bem comum exige por vêzes a expropriação".

Esta é a doutrina da Igreja, colocada em evidência, como "luz dos povos" e que deverá nortear os que quiserem agir com justiça e equilíbrio. Segundo se anunciou, no Brasil a Encíclica está sendo bem aceita pelo Govêrno: esperemos que à aceitação siga a ação eficiente, justa e urgente em favor do maior desenvolvimento de todos os brasileiros.

Cursos Por Correspondência

A Universidade Popular John Kennedy, com sede em S. Paulo, à Avenida Casper Líbero, 58 — 11º andar, comunica que estão abertas as inscrições para os curso de Oratória, Eficiência Pessoal, Jornalismo e Direito do Trabalho (por correspondência). Para maiores informações e matriculas as correspondências poderão ser dirigidas para a sede da Escola no endereço acima.

AVISO DO INPS

O agente do Instituto Nacional de Previdência Social, avisa por nosso intermédio a todos os segurados do ex-I.A.P.C. que recebem suas aposentadorias e auxílio-doença através da agência, sita na Rua Itajaí, 111, que os pagamentos serão efetuados nas seguintes datas do mês de maio: 3 e 5 auxílio-doença; 18 e 23 aposentadorias.-

Na Voragem do Tempo

ARNALDO S. THIAGO

Escoa-se o tempo cèleremente, segundo tôdas as aparências, conquanto a sua passagem seja sempre regulada por uma invariabilidade cronométrica, se assim se pode dizer, falando do que não passa de uma ilusão dos sentidos motivada pela imersão do espírito humano em tremendos e obscuros pélagos materiais, como o da nossa Terra, onde seria a noite perene se não nos valesse a luz do Sol e, portanto desapareceria dos nossos sentidos o tempo, quase que por motivos óbvios, também...

Em seu tempo próprio morreu Viriato Correia. Tempo próprio, dizemos, porque ninguém morre antes de chegar o seu dia, salvo o doloroso caso de suicídio. Era êle, já antes de ser acadêmico, um homem recolhido, mais recolhido tornando-se com a sua eleição, em 1938, para o Petit Trianon. Acadêmicos não podem aparecer a tôda hora e a cada instante, como qualquer burguês, a fazer compras no bairro...

Mas aparecia, por vêzes. Eu, que sou um jornalista pouco dado a saídas, encontrei-o, alguns anos antes dessa reunião, em sua residência, para falar-lhe sôbre eleições na Academia, a respeito das quais ainda naquela época nutria ilusões, pouco me preocupando com o tamanho do calçado que se deve usar, afim de que a gente possa andar comodamente: nem maior nem menor do que os nossos pés. Pròpriamente não é dos pés que desejo falar, pois que se trata de fardão: ora, um fardão acadêmico jamais pode ficar bem para todos os intelectuais, pelo menos para os que, em casos de extrema necessidade, não têm respeito humano do que certa vêz me acolmou Castelo Branco, não o português ou o nosso Marechal, mas o desembargador...

Pois o meu amigo e confrade Viriato, não o da respectiva cova, mas o da Academia Brasileira de Letras, também era capaz de perder o respeito humano. Perdeu-o quando, ao fazer sua profissão de fé espírita nar espectiva Federação Brasileira., cuja sigla quase sempre se confunde com a da Fôrça Aérea Brasileira, mas não é a mesma, confessou que se envergonhava de haver sido até aquele momento, relativamente ao Espiritismo, como uma toperra que foge à luz do Sol. Éramos amigos e somos amigos; por isso ninguém veja motejo em minhas palavras, nas apenas verdade.

Visitei-o, na oportunidade, como confrade, para lhe falar da possibilidade de me candidatar a uma vaga que então existia na Academia, pois que eu tenho simpatia pela Casa de Machado de Assis, devo confessá-lo lealmente. Talvez por essa minha qualidade de espírita, foi-me logo dizendo, sem o tal respeito humano: "Na Academia não se cuida de Espiritismo. Eu não entrei lá por ser espírita"... — Eu sei, Viriato, respondi-lhe humildemente; mas se o tratei como a confrade espírita, foi para ter mais facilidade de aproximação, de entendimento, pois havendo entre dois homens afinidade mental... Cortou-me a explicação, perguntando: "Já se entendeu com os outros acadêmicos?" — Sim, tenho lhes escrito, Mandei-lhes os meus livros, entre os quais se conta Exegética da Divina Comédia... — "Não lhe responderão, objetou. Êles são muito orgulhosos... E têm razão: são 40 em 40 milhões de brasileiros..." (Entre parênteses: cresceu o Brasil em tão poucos anos, pois o meu Viriato, que devia estar ao par do recenseamento, ainda palavra, àquela época, em quarenta milhões de brasileiros, quando hoje nos contam por mais de oitenta milhões, o que leva os economistas a recomendar às mulheres o uso das tais pílulas). Disse-o e, levando-me da sala onde estávamos, para a biblioteca, ao se nos deparar uma grande caixa que estava na passagem, bateu-lhe com o pé direito, dizendo num tom indescritível de comovida alegria: "Aí está o fardão!!"

Meu caro amigo Viriato! Depois vim a saber, creio que pelo Dr. Múcio Leão, que foi promotor na Babitonga, de onde me exilaram os franciscanos, como de Florença os guelfos ou gibelinos (pouco importa para o fato o partido) exilaram o Dante; sim, vim a saber pelo Dr. Múcio que êle — o Viriato — era muito meu amigo.

Talvez a êle tenha eu devido o único voto que me deram na Academia. Vive em paz Viriato, agora como trabalhador espírita, uma vez que és só Espírito...

Acervo: Biblioteca Pública SC - Hemeroteca Digital Catarinense

IMPÔSTO DE RENDA:

Informações Sôbre Rendimentos Pagos ou Creditados

A Notícia

44 ANOS DEDICADOS A SANTA CATARINA

Joinville, 28 de Abril de 1967

Entre outras, são obrigadas a fornecer às repartições do Impôsto de Renda, até o último dia útil do mês de abril de cada ano, informações sôbre os rendimentos que pagaram ou creditaram, no ano anterior (de 1º de janeiro a 31 de dezembro) por si ou como representantes de terceiros, com a indicação dos nomes e endereços das pessoas beneficiadas, assim como da natureza e montante dos rendimentos (art. 364):

a) as pessoas físicas e jurídicas, contribuintes ou não: sôbre os salários, gratificações, bonificações, interêsses, comissões, honorários, percentagens, juros, dividendos, lucros, aluguéis e quaisquer outros rendimentos pagos ou creditados (art. 364, § 2º);

b) as pessoas que habitualmente se encarregam de receber juros, exceto os de dívidas públicas, de comprar e vender cambiais e valôres da Bolsa, por conta alheia: sôbre as operações efetuadas em nome dos seus clientes (art. 390);

c) as companhias de seguros, qualquer que seja a forma de sua constituição: sôbre o pagamento de pensões aos seus contribuintes (art. 391);

d) as emprêsas de administração predial: sôbre os aluguéis recebidos por conta de seus clientes, discriminando as importâncias por prédio (art. 392);

e) as emprêsas, sociedades e associações: sôbre os rendimentos que pagaram, provenientes de direitos autorais (art. 393);

f) as Câmaras Sindicais de Corretores: sôbre as comissões percebidas pelos corretores (art. 387);

g) as autoridades superiores da Aeronáutica, do Exército, da Marinha e das Polícias, assim como os diretores e chefes de repartições federais, estaduais e municipais e de departamentos ou entidades autárquicas, para-estatais e de economia mista ou outros órgãos a êstes assemelhados por ato do Govêrno: sôbre os rendimentos pagos a seus subordinados e a terceiros (art. 371);

h) os bancos, casas bancárias, caixas econômicas e semelhantes: sôbre os juros superiores a NCr$ 30,55 anuais, pagos ou creditados a particulares (art. 377);

i) O Departamento Nacional de Registro do Comércio, Juntas Comerciais e Registro do Comércio: sôbre os contratos, alterações e distratos enviando cópia dos documentos registrados (art. 386);

j) o Departamento Nacional de Propriedade Industrial: sôbre os registros de patentes de invenção e de marcas da indústria e do comércio (art. 385);

k) as repartições federais, estaduais e municipais que pagarem juros, prêmios, anuidades e bonificações de títulos nominativos da dívida pública: sôbre as transferências de títulos ocorridas no ano (art. 373);

l) as exatorias federais e estaduais: sôbre as firmas e sociedades que adquiriram selos de vendas e consignações durante o ano, enviando relação com os nomes, endereços e as importâncias dos selos adquiridos, assim como as alterações ocorridas quanto aos contribuintes do Impôsto de Indústrias e Profissões (art. 375);

m) as recebedorias, mesas de rendas e coletorias estaduais, assim como as Prefeituras do Distrito Federal e dos municípios: sôbre qualquer alteração no seu cadastro de propriedades rurais ou urbanas e de licenças (art. 376);

n) os oficiais de Registro de Imóveis e Hipotecas Marítimas: sôbre o registro, averbação ou transcrição de títulos relativos à transmissão de imóveis e aos contratos que indiquem despesa ou receita em moeda, passagem de capital de um patrimônio a outro, ou capitalização de juros (art. 382);

o) os escrivães de cartórios da Justiça do Distrito Federal, dos Estados e dos Territórios: sôbre a homologação de sentenças, com a indicação das importâncias correspondentes aos honorários, vintenas ou comissões pagas aos advogados, médicos, testamenteiros síndicos, liquidatários e avaliadores (art. 381);

p) os oficiais de registros de títulos e documentos: sôbre os contratos de arrendamentos, subarrendamento, locação, sublocação, cartas de fiança, empreitadas de serviços, abertura de créditos ou conta-corrente, penhor agrícola ou mercantil caução, contratos de parceria e estatutos de sociedades civis (art. 383);

q) os tabeliães de notas e serventuários que exerçam função de notário público, federais e estaduais: sôbre as escrituras de arrendamento, subarrendamento, locação e sublocação de bens corpóreos e locação de serviços (art. 383, § 1º);

OBSERVAÇÃO:- Note-se que, quando qualquer dessas fontes pagas ou creditar rendimentos classificados na cédula C, é obrigada a fornecer documento ao beneficiado, e êste, a instruira respectiva declaração com tal comprovante (art. 366 e parágrafo único).

Arena e Modebrás Não Existem Como Dois Partidos Políticos

Amaral Peixoto Acredita no Ressurgimento do PSD, na Hora Própria

RIO, 27 (Transpress) — O último presidente do extinto do PSD, Deputado Ernâni do Amaral Peixoto, acredita que o pessedismo "ressurgirá na hora própria", argumentando que ainda hoje, há quase dois anos de sua criação, ARENA e MDB não existem como partidos políticos. Frisou o Sr. Amaral Peixoto que no interior do País a divisão partidária ainda se faz em têrmos de "pessedistas" e "udenistas", acrescentando que no próprio Congresso Nacional o ex-PSD "sobrepaira no plenário, influindo nas atitudes e decisões, numa prova de que resiste aos novos condicionamentos da vida partidária".

TACHA DE ABSURDO

O Deputado Ernâni do Amaral Peixoto declarou igualmente que participará das decisão dos oposicnistas, de votar contra o projeto de resolução patrocinado pela liderança da ARENA, com o objetivo de entregar a presidência do Congresso ao Vice-Presidente da República. O ex-presidente do PSD é um dos que defendem a tese de que para a entrega do comando do Legislativo ao Senhor Pedro Aleixo, o Govêrno Costa e Silva precisa reformar não o regimento comum às duas casas do Congresso, mas a própria Constituição, que concede ao Senador Auro de Moura Andrade o diretor de continuar no cargo. "É absurdo — comentou — que se queira modificar a Constituição do País por via regimental".

NÃO HÁ REBELIÃO

RIO, 27 (UPI) — Não existe qualquer rebelião dentro da ARENA e sim críticas construtivas. Esta afirmação é do Senador Paulo Sarazatti, pouco antes de embarcar para Brasília. Disse ainda o parlamentar, que a oposição à conduta do Senador Daniel Krieger na presidência do partido governista será esmagado em qualquer convenção, por grande maioria.

Por sua vez o Senador Daniel Krieger, falando à imprensa, disse que não admitirá a existência de "cavalos de Tróia" dentro do partido. Frisou que aceita tranquilamente as críticas, mas não admite que alguns líderes rebeldes, sob qualquer pretexto, venham dividir ou lançar as bases para a formação de outras agremiações dentro da ARENA.

CHANTAGEM POLÍTICA

Por outro lado o Senador Dinarte Maris acusou o Senador Aloísio Alves de estar fazendo chantagem política, nitidamente divisionista. Acha o secretário geral do Senado que seu tradicional adversário político no Rio Grande do Norte está blefando, procurando fazer as vêzes de líder renovador, mas que deixa claras as suas intenções. Age como instrumento prorrogador e busca cindir o partido revolucionário, isto por ter sabido que em nenhum momento conseguiria, por meios normais, assumir posições de liderança na legenda revolucionária.

A "FRENTE AMPLA"

SÃO PAULO, 27 (Transpress) — Os meios janistas mostram-se preocupados com a informação fornecida por elementos ligados ao PSD e a Renato Archer, de que "a frente ampla entrou apenas num período de estagnação utilizando-se de uma tática política" e de que Juscelino e Lacerda permanecem perfeitamente entrosados.

CARREIRA ENCERRADA

BELO HORIZONTE, 27 (Transpress) — O ex-presidente Castello Branco disse que considera encerrada sua carreira política, já tendo dado sua cota de contribuição ao movimento revolucionário de 31 de março de 64. O ex-presidente manifestou aos seus familiares sua preocupação com os rumôres de que pretende voltar ao poder.

Mais Chuva, Mais Desabrigados, Mais Vítimas no Nordeste e na Guanabara

CS já Enviou NCR 2.000.000 Para as Regiões Flageladas

BRASÍLIA, 27 (UPI) — O Presidente Costa e Silva assinou decreto declarando estado de calamidade pública as áreas do Maranhão, Piauí, Rio Grande do Norte, Paraíba, Pará e Pernambuco, atingidas por inundações. Também por determinação do Chefe da Nação foi aberto um crédito de dois milhões de cruzeiros novos, em favor da SUDENE, para atender as despesas de socorro às regiões flageladas.

PRÉDIO DESABOU

RIO, 27 (Transpress) — Mais um prédio desabou esta madrugada, matando duas crianças e duas senhores, devido às fortes chuvas que vêm caindo novamente na Guanabara, tendo ontem à noite diversos bairros sendo Botafogo o mais atingido. Copacabana e centro. O desabamento ocorreu na rua Maracaí nº 141 no alto da Boa Vista. Um menino de 8 anos saiu ileso do desabamento, apesar de seu quarto ter sido completamente destruído. Os bombeiros estão no local removendo os escombros.

CRATEUS ISOLADA

FORTALEZA, 27 (Transpress) — O Prefeito de Crateus, Raimundo Resende, dirigiu hoje dramático apêlo ao govêrno estadual, em virtude das águas do rio Poti terem provocado inundação de quatrocentas casas, desabrigando mais de mil pessoas e afetando sèriamente a situação sanitária. As águas promoveram ainda deslocamento dos trechos inteiros da via férrea, isolando totalmente Grateus dos municípios. O Secretário da Saúde Jonatas Nunes e Fernando Mota se deslocaram para a localidade, para tomar conhecimento da extensão das cheias, elaborando relatório sôbre os prejuízos.

POTI TRANSBORDA

FORTALEZA, 27 (UPI) — É grave a situação do Município de Crateus, em conseqüência do transbordamento do rio Poti, em virtude das recentes chuvas torrenciais. Cêrca de 400 residências foram inundadas e mais de mil pessoas estão ao desabrigo. As rodovias e ferrovias sofreram graves danos.

CHUVA PROSSEGUE

NATAL, 28 (UPI) — Continua chovendo intensamente no interior do Rio Grande do Norte. Em Mossoró, cidade mais afetada foram, centenas as casas destruídas. Milhares de pessoas estão desabrigadas.

TEMPO MELHOROU

RIO, 27 (UPI) — Após as torrenciais chuvas da noite passada e madrugada de hoje, o tempo melhorou, embora continuem as chuvas. Houve alguns desabamentos e morte de duas mulheres e duas crianças. As chuvas causaram transtornos no tráfego. O mar continua bastante agitado pelas ressacas, sendo proibidos os banhos. Por outro lado está pràticamente normalizado o abastecimento de luz e energia da Guanabara.

"A NOTÍCIA" S. A.

Emprêsa Jornalística

ASSEMBLÉIA GERAL EXTRAORDINÁRIA

Por meio dêste edital são convidados os senhores acionistas desta sociedade anônima, para a assembléia geral extraordinária, à realizar-se em nossa sede social, na Rua Abdon Batista 149, nesta cidade de Joinville, Santa Catarina, às 15 (quinze) horas do dia 5 de maio de 1967, com a seguinte

ORDEM DO DIA

1 - Aumento do capital social (efetivação)
2 - Alteração parcial dos estatutos sociais
3 - Assuntos diversos de interêsse social.

Joinville, 10 de Abril de 1967.

Walter H. Meyer - Diretor-presidente
Arinor Frühstück - Diretor-gerente

JUIZO DE DIREITO DA PRIMEIRA VARA DA COMARCA DE JOINVILLE

Edital de Praça com o prazo de vinte (20) dias

O DOUTOR FRANCISCO JOSÉ RODRIGUES DE OLIVEIRA, JUIZ DE DIREITO DA 1a. VARA DA COMARCA DE JOINVILLE, ESTADO DE SANTA CATARINA, NA FORMA DA LEI, ETC...

FAZ SABER aos que o presente Edital de Praça com o prazo de vinte (20) dias, virem ou dêle conhecimento tiverem expedido nos Autos da AÇÃO EXECUTIVA CAMBIAL, proposta por COMÉRCIO E INDÚSTRIA GERMANO STEIN S/A., contra RONALDO DABERKOW, que se processa perante êste Juízo e Cartório Privativo do Cível e Comércio, que atendendo ao despacho proferido aos 25-4-1967, autorizou a venda em hasta pública, dos bens abaixo descritos, com suas respectivas avaliações, pertencentes a RONALDO DABERKOW, que serão levados a público pregão de venda e arrematação, a quem mais der e maior lanço oferecer, acima das respectivas avaliações, pelo porteiro dos auditórios, ou quem suas vezes fizer, no dia vinte e três (23) de maio p. vindouro às 10,30 horas, no local em que se realizam as vendas em hasta pública determinadas, por êste Juízo, no Edifício do Forum sito à rua Princesa Isabel esquina com a rua D. Francisca.- UM TERRENO, situação nesta cidade, fazendo frente à rua Albano Schmidt, lado Este, com 22 metros, tendo de fundos em cada lado 71,20 metros, limitando-se pelo lado Sul com terras de Firmina Batista e pelo lado Norte com terras de João de Souza, ou quem fôr, fazendo o travessão dos fundos a Oeste com 20 metros, com mais terras de João de Souza, ou de quem fôr, contendo a área total de 1.495,20 metros quadrados, o qual foi avaliado em:- NCR$ 4.485,60, (quatro mil quatrocentos e oitenta e cinco cruzeiros novos e sessenta centavos).- UMA CASINHA de madeira, velha, em péssimo estado de conservação, coberta com telhas de barro, com duas janelas e uma porta na frente (casa nº 1437), edificada no terreno acima, a qual foi avaliada em:- NCR$ 50,00.- TOTAL:- NCR$ 4.535,60, (quatro mil quinhentos e trinta e cinco cruzeiros novos e sessenta centavos).- E para que chegue ao conhecimento dos interessados e ninguém possa alegar ignorância mandou expedir o presente edital, que será afixado na séde dêste Juízo, no lugar de costume, e, por cópia, publicado três (3) vezes em jornal local, devendo a primeira publicação ser feita com antecedência, pelo menos de vinte (20) dias, e a terceira no dia da venda, ou se neste não fôr publicado o jornal, no da edição anterior, na forma da lei.- Dado e passado nesta cidade de Joinville, aos vinte e seis dias do mês de abril do ano de mil novecentos e sessenta e sete.- (1.967).- EU, (a) M.S.G. Pereira, Escrivã o mandei datilografar conferi e subscrevi.- (a) Francisco José Rodrigues de Oliveira, Juiz de Direito da 1a. Vara.- Está conforme o original, afixado na séde dêste Juízo, no lugar de costume do que dou fé.- Data supra.- A Escrivã.- M.S.G. PEREIRA.-

FOTOCÓPIAS?
"A NOTÍCIA" FAZ NA HORA

Nôvo relé de medição sem contacto

A General Eletric Company (USA) lançou o nôvo relé de medição sem contacto Tipo 196 Linha Horizontal (nome registrado pela Companhia), apresentado nos tamanhos de 3 1/2 e 4 1/2 polegadas e que pode ser montado adiante ou atrás do painel de contrôle.

O relé de Linha Horizontal emprega um interruptor sensível à luz de estado sólido que assegura contrôle positivo de ligação e desligação e leitura contínua acima e abaixo dos pontos de armação. Para alarme contínuo, mesmo depois do ponteiro ter voltado através do ponto de armação, pode ser conseguido o reajustamento manual, simplesmente removendo-se uma agulha e ajuntando-se um interruptor de contacto normalmente aberto.

O relé de medição apresenta um contrôle com introdução de pino que sobe diretamente à retaguarda da caixa de medição, eliminando a necessidade de montagens separadas de relés e de abastecimento de energia. Tudo necessário é montado em um único conjunto completo.

O relé pode oferecer pontos de armação simples (alto ou baixo) e duplos, com altos e baixos pontos de armação ajustáveis em tôda a extensão da escala. Os pontos duplos podem ser estabelecidos a dois graus de afastamento entre si. A precisão é de dois por cento; a capacidade de repetição é de maiss 0,3 de um por cento com a faixa morta máxima de um por cento.

A General Electric oferece, presentemente, dois estilos de relé de medição. Além do nôvo clássico de Linha Horizontal, é oferecido um ousado relé de medição BIG LOOK (nome patenteado pela companhia) em tamanhos de 2 1/2, 3 1/2 e 4 1/2 polegadas.

Plano Básico Urbanístico de Joinville

3.1 — A curto prazo (1966 — 1970)

— Projeto de um distrito industrial em área indicada pelo Escritório do Plano.

— Projeto do parque recreativo-desportivo do Bucarein (eventualmente através de concurso nacional).

— Realização da ocupação inicial de um morro urbano residencial e um distrito industrial.

3.2. — A médio prazo (1970 — 1980)

Projeto da zona residencial do Bucarein com seu centro recreativo-desportivo.

— Projeto do parque residencial da Boa Vista.

3.3. — A longo prazo (1980-2000)

— Estudo detalhado da expansão de novos distritos industriais e do parque de Itaum, em íntima ligação com o Escritório do Plano.

4 — Obras e estudos a cargo de autarquias

Deverá chegar a autarquias a execução de serviços do tipo: abastecimento de água, rêde de esgotos e águas pluviais, saneamento e rêde de telefones.

Joinville ainda é pràticamente destituída de todos êsses serviços e não é necessário insistir sôbre a urgência dos mesmos.

Equipar a cidade em suas zonas residenciais dêsses serviços, prevendo atender a população provável em 1980, supondo a existência de nada ainda executado, custaria cêrca de Cr$ 150 bilhões (vide anexo) II — Investimentos em infra-estrutura), presumindo a densidade das zonas residenciais em cêrca de 100 hab/ha, em média.

Tais investimentos só poderão ser executados, evidentemente, com o auxílio de órgãos financiadores. Não será possível, é claro, tentar dar aqui qualquer idéia de quando e como deverão ser executados, bastando lembrar a sua urgência, baseados no diagnóstico urbanístico (vide capítulo II).

Parece-nos urgente a elaboração do projeto de esgôto, a fim de possibilitar a coordenação de sua execução com a da pavimentação de ruas.

WALI publicidade
a 1ª em Sta. Catarina
CONFECÇÃO E CONSERVAÇÃO de PAINÉIS
EM TODO O ESTADO
R. Fernando Machado, 6 - 1º andar. Fone 24-13
FLORIANÓPOLIS

PROF. JANDIRA ÁVILA IRÁ À GUANABARA

Seguirá para o Rio de Janeiro, na próxima semana, a Dra. Jandira Avila, professôra-dirigente do CROP (Centro Regional de Orientação Pedagógica) que irá participar da Semana de Estudos do Livro Técnico e Livro Didático no MEC, como representante do Estado de Santa Catarina.

A Profa. Jandira Avila, que é autora de obras didáticas para o Curso Primário e para a alfabetização de adultos, defenderá a tese "Os Livros Básicos na Escola Primária", trabalho êsse anteriormente enviado ao Ministério de Educação para a necessária apreciação pelo Conselho Deliberativo da Comissão do Livro Técnico no INEP.

A Profa. Jandira Avila tratará também de assuntos ligados ao CROP desta cidade, durante sua estana no MEC.

IBRA Coordena Suas Atividades

RIO, 27 (Transpress) — Prometendo dar continuidade à obra de seu antecessor, o Engenheiro Cesar Catanhede assumiu ontem o cargo de presidente do Instituto Brasileiro da Reforma Agrária. Afirmou que a primeira fase dos trabalhos de implantação definitiva da reforma agrária do País já está concluída e que agora terá início outra tarefa difícil, para a qual será preciso muito trabalho. Acrescentou: "Mas contamos com certeza de que a colaboração dos funcionários vai permitir que no período de nosso mandato nós possamos deixar a reforma agrária numa situação como está em moda dizer, irreversível". Disse ainda Cesar Catanhede que "esta segunda fase consiste sobretudo no programa de preparação do homem do campo para que êle receba a reforma agrária de forma que ela possa lhe ser útil".-

A criança excepcional precisa de amor, carinho e compreensão. Sou uma criança diferente, ajude-me e serei recuperada!

"Surveyor 3" Recomeçou Escavação na Lua

PASSADENA, 27 (UPI) — A cápsula "Surveyor Três" recomeçou a escavar o solo lunar e já enviou mais de duas mil fotografias da superfície do satélite. Cientistas norte-americanos observaram pela televisão o funcionamento da pá mecânica e concluíram que poderá descer na Lua uma nave tripulada.-

ALTA TEMPERATURA

PASSADENA, 27 (UPI) — Escavando novamente a superfície da Lua, com sua pá mecânica, bem como fotografando a paisagem lunar e realizando mensurações como as de temperatura de até 120 graus centígrados, a estação lunar norte-americana "Surveyor 3" reativou seu tríplice instrumental. A observação do funcionamento da pá, por televisão, deverá dar uma idéia mais clara sôbre a consistência da superfície do satélite, com vistas ao pouso de uma nave tripulada.-

LENTE DE TELEVISÃO

PASADENA, 27 (UPI) — O "Surviyor Três" usou sua lente de televisão para percorrer a superfície da Lua, em sua volta, dando especial atenção a um acúmulo de matéria reunido em redor de uma de suas pernas. Cientistas do laboratório de propulsão a jato do Instituto Tecnológico da Califórnia iniciaram a operação ontem à noite, trabalhando até a madrugada de hoje quando a Lua saiu do alcance da estação rastreadora de Golstone.

TÉCNICOS COMANDAM

PASSADENA, 27 (UPI) — Os técnicos que comandam a operação do satélite "Survyor Três" dos Estados Unidos, em Passadena Califórnia, verificaram pela televisão as pegadas deixadas pelos pés do engenho, durante sua alunissagem na última 4ª feira.

Continua Encantada a Construção...

(Continuação da 1ª pág).

oriundos de épocas remótas e relativos aos séres humanos, que nos antecederam na habitação da terra que hoje é nossa Pátria. Enfim, existe um sem número de atrativos, que são suscitados pela mostra que um museu oferece, gratuitamente. Inclusive, os museus representam uma reserva científica que a qualquer momento pode ser compulsada pelos estudiosos da matéria e prestar alta valia às pesquisas de laboratório.

O MUSEU DE SAMBAQUIS

A área destinada a instalação do Museu de Sambaquis pelo sr. Helmut Fallgatter, quando de sua gestão como Prefeito de Joinville (1961-1965) hoje, está relegada ao mais completo abandono, por parte do atual Prefeito Nilson W. Bender, que em vez de dar continuidade a uma óbra de tanto interêsse público, resolveu entregar o terreno do futuro museu, aos caprichos da intempérie, como se fôsse um lote devoluto e imprestável. Não podemos condenar a falta de isenção política, que por ventura haja entre um Prefeito e o seu sucessor, entretanto, quando são alijados e postos de lado os interêsses do povo, em detrimento de manobras que implicam na promoção pessoal, dêste ou daquêle homem público, então é a hora da Imprensa apontar a frustração sofrida pelo povo, indevida e inocentemente. Governar também significa continuar ou concluir as óbras onde já foram empenhados os recursos dos contribuintes. Acreditamos que o ilustre Prefeito de Joinville, reconsidere a situação de abandono em que está o atual alicérce do futuro Museu de Sambaquis.

PRESIDENTE COSTA E SILVA...

(Continuação da 1ª pág).

promovida pela Marinha de guerra. O Marechal Costa e Silva voltará a Brasília no dia 8. O Chefe da Nação passará cinco dias em São Paulo, de onde governará de 13 a 18 de maio. Nos dias 22 e 23 recepcionará em Brasília o Príncipe Aikito, do Japão. Em seguida irá novamente à Guanabara, para participar de um banquete na Vila Militar. Finalmente no dia 25, em Brasília, o marechal Costa e Silva recepcionará a Senhorá Jacquelline Kennedy, viúva do ex-presidente John Kennedy.

GOVERNARÁ DE SP

SÃO PAULO, 27 (UPI) — O govêrno Federal será mesmo simbolicamente instalado em São Paulo no dia 13 de maio próximo, quando o Presidente Costa e Silva chegará à capital paulista para uma estada de seis dias. O Chefe da Nação virá acompanhado de seus assessôres e de ministros de estado. O Presidente da República ficará hospedado no Horto Florestal.

Suas férias serão muito melhores se você instalar em seu barco um motor de pôpa Evinrude! As Lojas Famosas de Hermes Macedo tem para pronta entrega motores de 3 a 80 HP nas mais facilitadas condições! Aproveite logo!

Acervo: Biblioteca Pública SC - Hemeroteca Digital Catarinense

NOTÍCIAS DE CINEMA

A produtora Mirisch Brotheres Company vai rodar mais um filme baseado no material ainda não aproveitado do volumoso romance de James Michener, "Hawaii". Os astros não serão de nôvo Max Mi-Sydow e Julie Andrews. A história da ilha de Michener abrange várias gerações, o que permite um nôvo elenco de astros. "Hawaii" (com Von Sydow e Andrews) colheu opiniões divergentes da crítica, mas vem sendo grande o seu sucesso de bilheteria — e quem dá de ombros a isso? Não os Mirisches. Em seu negócio, o que vale é o sucesso monetário.

— — — — — — — — — — — —

Dizem que Sean Connery, o James Bond, vive agora num mar de rosas com a espôsa, após um período deveras turbulento do seu "ménage". Há quem atribua o passado mau humor de Diane Cilento ao fato de não ter então bons papéis na tela. Tudo teria se acalmado depois que ela voltou ao estrelato...

— — — — — — — — — — — —

Natalie Wood ganhará três filhos de uma assentada se casar como pretende, com o recém-divorciado Richard Gregson... "Nat" diz que abandonará então o cinema pela vida do lar. Acredite quem quiser.

— — — — — — — — — — — —

O milionário alemão Gunter Sachs, marido de Brigitte Bardott, fará um teste de suas condições artísticas e rodará uma película na Itália, segundo informa a imprensa italiana. O contrato já foi firmado. O tema de película será "Um amor moderno".

ÊLES E ELAS

Meu marido anda se queixando de que está doente. Mas por mim, creio que não tem nada. E' forte como um touro. Gosta de se queixar..

Sabe, minha senhora, o organismo dos homens é relativamente mais fraco que o das mulheres. Por mais que os homens sem denominem sexo forte, as mulheres são mais resistentes.

Assim, se o seu marido diz que está doente, é muito provável que esteja mesmo. Todos nós temos uma porção de medicamentos no próprio organismo, que se põem em ação quando há qualquer perigo. O corpo das mulheres, porém, contém mais cálcio, mais azoto, mais células brancas no sangue, mas vitaminas e também mais hormônios do que os homens.

Naturalmente, pode ser, também, que seu marido esteja apenas neurastênico. Muitas vezes, acontece isso porque as espôsas não lhe dão bastante atenção quando estão bem de saúde.

Portanto, faça um exame de consciência. Está cuidando bem dêle? Trata-o com carinho? Quanto mais feliz êle se sentir, melhor será a sua saúde e é muito importante, que você tome nota disso!

Roteiro Para Sua TV

SEXTA-FEIRA 23-4-67	6	SEXTA-FEIRA 28-4-67	12
15,00 Teveléndia		16,30 Os 3 Patetas	
17,10 Rio Mauro e Seriado		16,55 Mágico de Oz	
17,40 Dick Tracy		17,30 Super Homem	
17,50 Os Irmãos Corsos		*18,00 Seriado*	
18,05 Popeye		18,30 Super Mouse	
18,20 Vida Roubada		19,15 O Anjo Marcado	
18,50 O Anjo e o Vagabundo		19,45 Redenção	
19,20 Telenotícias		20,20 O Santo	
19,45 Minas de Prata		21,30 Morro dos Ventos...	
20,05 Viagem ao Fundo do Mar		22,05 Eventual	
21,15 Angústia de Amar		22,20 Combate	
21,50 A Caldeira do Diabo		23,20 Ultima Edição	
22,20 Bibi Especial			
23,10 Frente a Frente			
23,40 Esporte e D. Reporter			
23,55 Diário do Pr na TV			

GENTILEZA DA
Soc. Com. "MINAS" Ltda.
RUA DO PRINCIPE, 482 — FONE 3455
REVENDEDORES DOS FAMOSOS TELEVISORES
"ADMIRAL" e "FRANKLIN"

NA TELA DO PALÁCIO

Eis a excelente programação desta semana, que aponta quatro filmes de valor.

Para hoje e amanhã, "A SOMBRA DA TRAIÇÃO" história de audaciosos espiões, envolvidos numa incrível intriga internacional. E um drama de ação, com lugar garantido na história do cinema.

Segunda-feira, JERRY LEWIS, "O REI DOS MÁGICOS" superando tudo que o espléndido cômico já fêz. Quer dizer, gargalhadas a granel, em belíssimos e exóticos cenários do Japão, em Technicolor. E já que falamos em Japão, está aí "DESTROYER FELIX", violento drama de guerra marítima em Cinemascope e Eastmancolor e um atestado eloqüente da punjança do cinema nipônico.

E para coroar tantos sucessos, para o domingo, eis "KINDAR, O INVULNERAVEL" guerreiro das tremendas batalhas, que formavam novos impérios na história do mundo heróico. Êste um grande espetáculo em Technicolor, com a interpretação do atlético Mark Forrest, encabeçando um elenco de milhares de artistas e figurantes. Sem dúvida alguma uma prova concreta do capricho na escolha dos filmes do Palácio.

NA TELA DO COLON

Um "bang-bang" de primeira classe, um "bang-bang" de primorosa técnica, lances arquitetados com rara mestria, colorido caprichoso, intérpretes dos melhores que um produtor inteligente poderia reunir, eis RINGO E SUA PISTOLA DE OURO, que James Fryd produziu e que a Metro traz até nós, apresentando-o domingo na tela gigante do Cine Colon.

Aqui, Ringo cumpre seu destino de homem frio valente, decidido a vencer sempre, e que se escraviza à ambição. Seus inimigos são muitos e perigosos, mas a todos Ringo enfrenta com sua fleuma e sua pontaria infalível, manejando como ninguém sua pistola, que agora é de ouro, para como que honrar a fama de seu ativo e imbatível dono.

Mark Danon veste com grande apuro a figura de Ringo, vivendo os lances mais movimentados e vigorosos dêsse "western" de classe que a Metro G. Mayer apresenta na certeza de deliciar a todo um mundo de admiradores do sempre fascinante género. E não será exagêro afirmar que, da safra de "western" recentemente apresentados, RINGO E SUA PISTOLA DE OURO é um dos melhores.

FOTOCÓPIAS?
"A NOTICIA" FAZ NA HORA

RECEITAS

CREME DE GALINHA À MALU

Ingredientes:

3 copos de leite — 3 colheres (sopa) rasas de margarina ou manteiga — Doure aí a maizena — sal — 2 1/2 xícaras de galinha assada ou cozida, em tirinhas — 2 colheres (sopa) de pimentão picadinho — 1/2 xícara de farinha de rôsca, grossa — brócolos aferventados em água e sal — queijo ralado.

Modo de fazer: Esquente a margarina ou manteiga. Doure aí a maizena. Adicione o leite quente, tempere com sal a mistura e mexa-a ao fogo, até engrossar. Junte-lhe a galinha e o pimentão, e deixe-a mais um pouco ao fogo, até esquentar bem. Unte um "pyrex" e despeje aí a mistura.

Polvilhe-a fartamente por cima com a farinha de rôsca mais grossa que se obtém ao peneirá-la. Leve-ao forno quente, durante uns quinze minutos, polvilhe-a fartamente com queijo ralado e mais um pouco de farinha de rôsca, grossa. Volte-a ao forno, apenas o tempo suficiente para o queijo derreter. Pronto assim o prato, sirva-o imediatamente.

ARROZ À BAIANA

INGREDIENTES: 300 gramas de arroz; 200 gramas de manteiga; 80 gramas de queijo ralado; 12 ovos; Camarões e Ostras.

Faz-se o arroz simples, e, enquanto estiver quente, põe-se a manteiga deixa-se esfriar um pouco e coloca-se o queijo, já ralado. Faz-se um refogado com os camarões e as ostras ap'mentados e misture-se ao arroz os ovos ligeiramente batidos. Junta-se depois os camarões e ostras. Unta-se uma fôrma com manteiga e forra-se o fundo com fôlhas de azedinha, bem lavadas e bem enxutas. Põe-se no fôrno para corar. Depois de cozido, tira-se da fôrma e serve-se com môlho bem forte.

AGRADECIMENTO

A família enlutada de

MARIA HELENA FRIEDRICHSEN

ainda profundamente consternada com o seu falecimento ocorrido no dia 24 do corrente, vem por êste meio agradecer a todos os parentes, amigos e visinhos, aos que enviaram flôres, corôas e telegramas e aos que acompanharam a extinta a sua última morada. Em especial externam os seus profundos agradecimentos ao sr. Dr. Harald Karmann, pela sua dedicação e abnegados esforços demonstrados na atendimento da falecida, durante os logos anos de enfermidade, ao Pastor Hans Burger pelas palavras confortadoras proferidas em casa e a beira do túmulo, enfim a todos que lhes assistiram e confortaram no doloroso transe por que passaram.

Outrossim, convidam a todos a assistirem o culto que será celebrado domingo dia 30 com inicio às 9 horas, na Igreja Evangélica Luterana, sita na Rua Jaú.

APRENDA E DIVIRTA-SE

Aristóteles Passou à História Como "O Príncipe Dos Filósofos"

Aristóteles foi discípulo de Platão durante 20 anos. Coube-lhe a honrosa tarefa de educar Alexandre o Grande, o mais célebre guerreiro da Antiguidade. Viveu antes de Cristo, de 384 a 322. Diz-se que êle foi o maior metafísico e lógico de tôdas as épocas. É ainda o oráculo dos filósofos e teólogos escolásticos. Acabou seus dias em Cálcis (Eubéia Ilha do Arquipélago, hoje Negroponto).

O BRASIL CURIOSO

Autos de perguntas a que respondeu tiradentes (Joaquim José da Silva Xavier). No Famoso Processo que o levou à fôrca.

No dia 18 de abril em conferência, que durou até duas horas da noite, faraõ sentenciados em Relaçaõ os Reos da Conjuração de Minas Gerais, Sustentavam os Juizes os seus votos até a decisaõ dos segundos embargos: e sendo então apresentada na Meza a Carta Regia de 15 de Outubro de 1790, julgarão sòmente o Reo Joaquim José da Silva Xavier em execução da pena ultima que mandei executar.

Como o Chanceller remette o Traslado de todo o processo sumario por evitar a extensaõ naõ repito a mudança e ultima decisaõ, que pela dita Carta Regia houve nos regredos; para os quaes em seu cumprimento se vão expedindo os reos á medida que se offerece occasiaõ de Embarcações: e já fiz partir para Angola os quatro Reos, Ignacio José de Alvarenga; Francisco Antonio de Oliveira Lopes, Je. Alz Maciel e Luiz Vaz de Toledo Pisa: e para Moçambique e Rio de Sena pelo Navio da India Nossa Senhora da Conceiçam Princesa de Portugal os sete Reos Thomaz Antonio Gonzaga, José Ayres Gomes, Vicente Vieira da Motta, João da Costa Rodrigues, Antonio de Oliveira Lopes, Victoriano Glz. Velozo e Salvador Carvalho do Amaral Gorgel — Da. Gde. A V. Exa. Rio de Janeiro, 29 de Maio de 1792 — Conde de Rezende Sen. Martinho de Mello Castro.

. 1789, 22 de maio)

Anno do nascimento de Nosso Senhor Jezus Christo de mil settecentos e oitenta e nove aos vinte, e dous dias do mez de Mayo nesta Fortalesa da Ilha das Cobraz Cidade do Rio de Janeiro, aonde foi vindo o Desembargador José Pedro Machado Coelho Torres Cômigo Marcellino Pereira Cleto Ouvidor e Corregedor desta Cômarca, e Escrivão nomeado para esta Devassa, e o Tabelião osé dos Santos Rodrigues de Araujo para efeicto de assistir a estas perguntas, e sendo ahi se procedes ellas na forma seguinte, de que tudo para constar fiz auto: Eeu Marcelino Pereira Cleto Ouvidor, e Corregedor desta Cômarca, e Escrivão nomeado o escrevi.

E Sendo proguntado, como se chamava, de quem era filho, donde era natural, Se tinha alguãs ordens. Se era Casado, ou Solteiro, e que ocupação tinha — "Respondeu que se chamava Joaquim José da Silva Xavier, filho de Domingos da Silva dos Santos e de sua mulher Antonia da Encarnação Xavier, natural do Pombal termo da Villa de S. João de El Rey Capitania de Minas Geraes, que tinha quarenta e hum annos de idade, que era Solteiro, que não tinha ordens alguãs, e com effeito, vendo-lhe eu o alto da Cabeça vi que não tinha tonsura alguã e que era Alferes do Regimento de Cavallaria paga de Minas Gerais".

E Sendo-lhe proguntado se Sabia a causa da sua prisão ou a Suspeictava: "Respondeo que não".

E sendo instado que dicesse a verdade porquanto se elle respondente se tinha refugiado e posto em circunstancias de fugir, era Signal evidente, de que tinha crime, pelo qual receava ser preso, e chegando a Selo, devia desconfiar, que era por esse crime".

Respondeo que não tinha crime algum, de que se recease, em pelo qual fugisse, como com effeito não fugio, e Só o que fez foi esconder-se em casa de Domingos Fernandes Torneiro assistente na rua dos Latoeiros, o que fez no dia seis de Mayo do presente anno, e a rasão que para isso teve foi porlhe faserem rettidos avisos, de que o Ilm. e Exm. Vice-Rey o mandava prender, e ter visto, que atras delle andavaõ continuamen e dous Inferiores, observando-lhe os passos".

(Continua)

Notas Sociais

Aniversários

SR. DIOGENES GOMES

A data de hoje assinala a passagem do aniversário do Sr. Diogenes Gomes.

JOVEM VALDIR DA SILVA

Está de aniversário no dia de hoje o jovem Valdir, filho do casal Maria — João Ribeiro da Silva

SR. JOSÉ HONORATO ROSA

Ocorre nesta data o aniversário do Sr. José Honorato Rosa.

SR. VITAL FRANÇA

Aniversaria na data de hoje o Sr. Vital França, residente em Gaspar.

SRA. NELLY BATISTA

A efeméride de hoje marca o transcurso do aniversário da Sra. Nelly, espôsa de Antenor Batista.

MENINO RENATO ALEXANDRE

Completa mais um ano de vida no dia de hoje o menino Renato Alexandre, filho do casal Hilde-José. Joaquim Lopes.

SR. ALEX GAUCHE

Transcorre no presente dia o aniversário do Sr. Alex Gauche.

MENINA ZELIA MARIA

Está aniversariando nesta data a menina Zélia Maria, filha de Armando Amorim.

SR HERCILIO JOSÉ FERNANDES

Dá-se neste dia o aniversário do Sr. Hercílio José Fernandes.

SRTA. EULALIA DUTRA

Transcorre nesta efeméride o aniversário da Srta. Eulália Dutra, funcionária da Prefeitura Municipal.

SRA. DORIS MIERS

Aniversária nesta data a Sra. Doris, espôsa de Eduardo Miers.

SR ADEMAR F. DE MACEDO

Ocorre no dia de hoje o aniversário do Sr. Ademar F. de Macedo.

MENINA GUISIANA ALDA

Completa mais um ano de vida nesta data a menina Guisiana Alda, filha do casal Alba-Renato Souza.

SRA. FRANCISCA BIESEK

Deflui no presente dia o aniversário da Sra. Francisca Biesek.

JOVEM FLAVIO ROBERTO

Festeja seu aniversário no dia de hoje o jovem Flávio Roberto, filho do casal Laura-Waldemar Pereira.

MENINA SCHIRLEY TEREZINHA

Aniversária nesta efeméride a menina Schirley Terezinha, filha do casal Tereza — Osni Moreira.

NASCIMENTOS

Na Maternidade "Darcy Vargas" ocorreram os seguintes Nascimentos

Em 26-4-67

—Uma menina, filha da sra. Francisca I. e do Sr. Alberto V. Assunção.

—Um menino, filho da Sra. Irmgard e do Sr. Guilherme Hasselmann.

—Um menino, filho da Sra Julia C. e do Sr. Salvador do Amaral.

—Um menino, filho da Sra. Odete e do Sr. Pedro Vanderlindo.

PELOS SALÕES

1a. Festa do Chopp em Timbó

Em Timbó, dar-se-á a primeira festa do chopp, no dia 29 do corrente mês. A festa será uma campanha em pról da criança pobre. O local será o Salão Teske. Não haverá reserva de mesas, bastando comprar o caneco, que dará direito ao ingresso, mesa, música e chopp à vontade. Dar-se-á prêmios aos que se apresentarem com os melhores trajes típicos. Durante a festa, que terá início às 21 horas, apresentar-se-á a "Banda Araújo" de Brusque. As 22 horas teremos a apresentação da rainha do primeiro festival do chopp de Santa Catarina e candidatas da primeira festa do chopp em Timbó. Em seguida escolherão a rainha e princesas da festa. Tendo sido feitas a Pescôlhas dar-se-a continuação ao baile.

BAILE DO CALOURO

O Diretório Acadêmico Nove de Março da Faculdade de Engenharia de Joinville realizará dia 29 de abril nos salões do Club-Joinville, o Baile do Calouro. Para tal convida a sociedade joinvillensem em geral, agradecendo antecipadamente o comparecimento.

VARIEDADES

--) 6 MILHÕES DE PROFESSORES

A Conferência que se realiza em Paris sôbre o ensino revelou a existência no mundo de seis milhões de professôres, constituindo provàvelmente, o grupo mais numeroso entre as diversas categorias de trabalhadores intelectuais. Até 1970 êste número crescerá de muito, afirmaram os participantes da Conferência. Os países em desenvolvimento, ainda em fase de analfabetismo, exigirão uma demanda de três milhões e meio de novos professôres. O conferencista M. Maheu declarou que em 1963 cêrca de 50 países foram, obrigados a utilizar no ensino primário elementos sem formação pedagógica. O Prof. M. Jean Thomas, francês, foi eleito o presidente da Conferência, que busca uma solução para a erradicação do analfabetismo no mundo.

--) ESTRÊLA ZOODICAL

Os astronomos de dois lugares do mundo — Bahia de Sepetiba, na Guanabara, e Nova-Iorque — viram há poucos dias, um raríssimo fenômeno astronômico: a ocultação razante de uma estrêla zoodical pela Lua. O fenômeno foi visto pelos técnicos e cientistas, em ambas as cidades. Tal fenômeno ocorre de cinquenta em cinquenta anos.

--) JACK RUBY

Os herdeiros de Jack Ruby concordaram em doar aos Arquivos Nacionais dos Estados Unidos a pistola por êle utilizada no assassínio de Lee Oswald. Também foram doados o terno é o chapéu que êle trazia na ocasião.

--) A MULHER

Um cronista nova-iorquino publica a seguinte opinião sôbre as mulheres modernas: "Elas, especialmente quando solteiras, com menos de 30 anos, apresentam-se excessivamente lavadas, desodorizadas e sanitizadas. Namorá-las é o mesmo que namorar um manequim de vitrina de loja. Elas nem ao menos conservam o cheiro de um ser humano.

--) MOVE-SE, SIM...

— Pedrinho, me diga. A Terra gira ou está parada?

— Gira, professôra.

— Como sabe disso?

— Ora, meu pai o diz quase todos os dias quando chega em casa depois de passar pelo botequim...

Cante Conosco

Hoje, às 12,35, ligue seu receptor na Rádio Difusora de Joinville, ouça a letra da página musical que damos abaixo e... cante conosco:

FEITIÇO DE BROTO
Canta Rosemary

Sexta-feira eluarada
Bem na sua encruzilhada
Um feitiço nôvo eu vou botar
Meu feitiço vai ser forte
Vai mudar a minha sorte
Vai fazer você de mim gostar
Uma rosa amarela
Dentre tôdas a mais bela
Para o meu feitiço enfeitar
Vou pedir ao pai de santo
Muita reza em seu quebranto
E fazer você para mim voltar.

Oxalá vai me ajudar
Oxalá vai me ajudar (bis)
Sendo brôto eu acho
Moderninho o meu despacho
Eu garanto que não vai falhar
Amarrei o seu retrato
No bigode do meu gato
Êle não parou mais de miar
Suas cartas eu rasguei
E os retratos eu joguei
Onde você vai ter que passar
Vou pedir ao pai de santo
Muita reza em seu quebranto
E fazer você pra mim voltar.
Oxalá vai me ajudar
Oxalá vai me ajudar (bis).

"A NOTÍCIA"
ESTÁ À VENDA EM TÔDAS AS BANCAS DE FLORIANÓPOLIS

CINE PALÁCIO

HOJE às 8 da noite: Em grande programa duplo: Um emocionante drama de audaciosos espiões, de intriga internacional, que começa em Trieste, com seus cabarés populares e seu imprevisto desfêcho na África misteriosa

A SOMBRA DA TRAIÇÃO

com John Bentley – Anita West — é da Paramount

No Programa (como 2º filme) — Violento drama de guerra naval, num sensacional super filme japonês em Cinemascope Eastmancolor

DESTROYER FENIX

Heróica ação em mares encapelados, quando a luta é duplamente perigosa, "contra o fogo inimigo e o mar em revolta"

DOMINGO: às 1:30 - 4 - 6 - 8 10 horas:

— Êle vem da lenda... ele vem da história, do mundo heróico... guerreiro das tremendas batalhas que formavam novos impérios. MARK FORREST em

KINDAR, O INVULNERÁVEL

Technicolor — Cinemascope. Imenso super espetáculo que o movimenta milhares e milhares de artistas e figurantes.

2a. FEIRA (Feriado) - O biruta o impagável JERRY LEWIS na melhor comédia do século.

O REI DOS MÁGICOS

Uma gargalhada gostosa, em estilo japonês, no "maior" gôzo na tela. Technicolor —

ATENÇÃO: Pedimos aos Snrs. Estudantes, regularizar suas carteiras, Ano 67, até 14 de Maio próximo. Outrossim fica esclarecido que o boletim de notas não serve como identificação.

CINE COLON

HOJE às 8 da noite:

— Eletrizante ação... Lutas Sangrantas e o invencível Golias dominando mares e terras em novas e sensacionais aventuras.

GOLIAS E A ESCRAVA REBELDE

Cinemascope colorido, com Gordon Scott. Ombreta Colli, Gloria Milland.

No programa, como 2º filme: Mistério...Ação...Suspense, em

O CASTELO MALDITO

ciemascope com Ronald Foster e Merry Anders

DOMINGO — Não havia outro gatilho mais certeiro... Gatilho infalível era o de Ringo... Um "bang-bang" de primeira classe.

RINGO E SUA PISTOLA DE OURO

Technicolor da Metro, com Mark Damon, Valeria Fabrizzi e outros.

Acervo: Biblioteca Pública SC - Hemeroteca Digital Catarinense

Anuncios Classificados

Laboratorio Kress
análises clínicas
Dr. Manfredo H. M. Kress — Dr. Wolfgang O. P. Kress

UM NÔVO CONCEITO DE EXATIDÃO NAS PESQUISAS E DOSEAMENTOS CLÍNICOS

Rua 9 de Março, 337 - 2° andar - Sala 318 - Fone 3940 - Edifício Rudênas - Praça da Bandeira — JOINVILLE
(Man spricht Deutsch)

BUSCHLE & LEPPER
SECRETÁRIA
Curso científico ou equivalente; dactilografia e estenografia; experiência de trabalho; prova de qualificações; 20 a 30 anos.
BUSCHLE & LEPPER S/A – Secção Pessoal
Rua do Príncipe, 128

VENDE-SE
Casa recem construida, com 3 dormitórios, salas, cozinha banheiro, lavanderia e abrigo para carro, sita à Rua Nova Trento, 2a. casa à direita. Informações no local ou com Ivo Corrêa em Buschle & Lepper S.A.

VENDE-SE
UM GORDINI 67, O km. Preço de ocasião. Tratar à Rua Abdon Batista 214.

PRESENTES
Loja OSCAR
Av Getúlio Vargas, 500
Fone 3378
A Vista ou à Prazo

Camisas e Calças
KONVI
Da Fábrica ao Consumidor
3 Postos de Vendas
Aracajú, 207
Jerônimo Coelho, 28
Av. Getúlio Vargas, 328

NÃO PAGUE MAIS
apenas
NCr$ 51,00
por um
Conjunto Sanitário
com
Caixa de Descarga
Bacia - Fossa
Assento - Tubos
V. J. BARTHOL
Rua Jaraguá, 695

"CORTE DE COSTURA IOLI"
"Aprenda em 2 meses"
Facilidade e perfeição sem necessidade de prova.
Matrículas com Dna. Hilda Pilla, Rua Dirinfsgofen, 201 (lateral Anita Garibaldi).

PROFESSORA DE PIANO - Rua Rio Grande do Sul, 821.

LAVADOR
Precisa-se de um. Apresentar-se no Expresso Joinvillense Ltda. Av. Getúlio Vargas, 295, com o Sr. Siqueira.

"A NOTÍCIA"
ESTÁ À VENDA EM TÔDAS AS BANCAS DE FLORIANOPOLIS

Imposto de Renda:

Esclarecimentos

1 — Prazo para "Pessoa Física"
Na jurisdição fiscal da D.S. de Joinville (norte e centro do Estado) não foi estabelecida ESCALA DE PRAZOS para apresentação da "declaração de rendimentos' de Pessoa Física, devendo ser encerrado, improrrogàvelmente, no dia 28 do corrente (último dia útil do mês de abril ex-vi do artigo 314 do Regulamento), o prazo de entrega das declarações de Pessoa Física.

2 — Horário de Expediente —
A fim de facilitar a entrega das "declarações de rendimentos" dos contribuintes desta cidade, a Delegacia do Impôsto de Renda fará expediente ininterrupto a partir da terça feira próxima de 9 às 18 horas, no Pôsto de Recepção localizado na sua dependência do andar térreo do Edifício "Pedro Sales" à rua do Príncipe, 230.

3 — Campanha de esclarecimentos — Após a realização de palestras de orientação pelo Agente Fiscal Dr. Geraldo Macedo, nas cidades de Pôrto União e Canoinhas, na semana transata, a "Campanha de Esclarecimentos" terá prosseguimento, nesta semana, com reuniões promovidas pelas "associações Comerciais e Industriais" de Jaraguá do Sul, S. Bento do Sul e Mafra respectivamente, nos dias 25, 26 e 27 do corrente.

OUTROS ESCLARECIMENTOS

1 — Arrecadação de Valores com Multas:
A Portaria nr. 99, de 14 de março p. findo, publicada no Diário Oficial de 20 seguinte, determinou que, novamente, passasse às Exatorias Federais a arrecadação do Impôsto de Renda COM MULTA, decorrente de processos "ex-officio" e suplementar, inclusive nos casos de ATRASO no pagamento.

2 — Visto nas guias de fonte:
Consoante a mesma Portaria Ministerial, as guias de recolhimento do Impôsto de Renda retido nas fontes, exceto de "rendimentos de trabalho", para fins de arrecadação bancária, deverão ser visadas prèviamente pelas Exatorias Federais no interior e pela Delegacia do Impôsto de Renda nesta cidade.

3 — Preenchimento dos "Modelos 17 e 18":
Salvo quanto a juros, dividendos, lucros e aluguéis, não serão prestadas informações nos "Modelos 17 e 18", sôbre rendimentos pagos ou creditados, quando as respectivas importâncias não excederam, no ano civil de 1966, a NCr$ .... 2.130,00, anualmente desde que as pessoas que os tiverem percebido não recebam rendimentos de outras fontes. (artigo 364 — parágrafo quarto do Regulamento do Impôsto de Renda). Ignorando o informante se houve pagamento por outras fontes, deve prestar informações dos rendimentos que pagou (artigo 364 parágrafo quinto do Regulamento) até 28 do corrente mês de abril!

4 — Intermédio dos Encarregadores:

Os contribuintes sujeitos ao desconto do impôsto, nas fontes, desde que não estejam obrigados a apresentar declaração de rendimentos Deverão informar, por intermédio do empregador os rendimentos pagos a terceiros, durante o ano civil anterior, indicando o nome e endereço das pessoas que os receberam, em modelos próprios (artigo 365 parágrafo único do decreto 58.430-66).

5 — Profissão do Contribuinte

Para efeito de melhor exame do Agente Fiscal Revisor, o contribuinte ao informar sua profissão na "declaração de rendimentos" de "Pessoa Física", deverá esclarecer qual o cargo ou função que ocupa e, ainda, o título técnico ou universitário que possui com indicação do respectivo registro no órgão de contrôle profissional.

6 - Deduções na cédula "D"

As deduções na cédula "D" sem comprovação, não poderão ultrapasser ao limite de 40% e 60% (nos casos de rendimentos de transporte), devendo, porém, ser discriminadas sob pena de glosa total!

7 — Formulários Oficiais:
A comprovação de abatimento dos "dependentes especiais" e a declaração de rendimentos da Cédula "G' deverão ser feitas através os formulários oficiais à venda nas papelarias.

8 — Informação de Rendimentos pagos:
As informações sôbre Rendimentos pagos ou creditados que foram apresentadas com FALHAS poderão ser completadas ou retificidas até o dia 28 do fluente mês — data de encerramento do prazo para entrega dessas informações.

9 — Fretes e Carretos:
Tal despesa, considerada "prestação de serviço", quando paga a PESSOA JURIDICA, deve ser, também, informada no Modêlo 18, sendo dispensável, porém, nas fichas Modêlo "17" (sòmente neste caso).

10 — Abatimento de Menor:

O abatimento de menor pobre sòmente poderá ser admitido, na declaração de "Pessoa Física" quando o contribuinte tiver criado e educado, conjuntamente.

11 — Honorários e hospitalização:

Quando as despesas de honorários com médicos e dentistas e de hospitalização forem indenizadas pela Previdência Social ou por seguros quaisquer, ditas despesas não podem ser consideradas nos abatimentos da Pessoa Física.

12 — Aumento de valor das ações:

Quando houver aumento do valor de ações, o contribuinte deverá esclarecer, na "declaração de bens", se foi resultante de: correção monetária, aproveitamento de reservas ou entrada em dinheiro.

13 — Lucro de Firmas Isentas:

O lucro de firmas isentas do tributo, ou desobrigadas de apresentar declaração, especialmente, de emprêsas individuais, deverá ser incluido na cédula "F" da declaração de "Pessoa Física", dos titulares dessa emprêsa.

14 — Crime de Sonegação Fiscal:

Constitui crime de sonegação fiscal, punido com detenção de seis meses a dois anos e multa de duas a cinco vêzes o valor do tributo, prestar declaração falsa ou omitir, total ou parcialmente, rendimentos e informação que deve ser apresentada ao fisco, com, a intenção de eximir-se, total ou parcialmente, do pagamento de tributos, taxas e quaisquer adicionais.

Juízo de Dircito da Segunda Vara da Comarca de Joinville

Edital de Praça com o prazo de dez (10) dias

O DOUTOR FRANCISCO JOSÉ RODRIGUES DE OLIVEIRA, JUIZ DE DIREITO DA 1ª VARA NO CARGO DE JUIZ DE DIREITO DA 2ª VARA, DA COMARCA/ DE JOINVILLE, ESTADO DE SANTA CATARINA, NA FORMA DA LEI, ETC...

FAZ SABER aos que o presente Edital de Praça com o prazo de dez (10) dias virem ou dêle conhecimento tiverem, expedidos nos Autos da AÇÃO EXECUTIVA DE COBRANÇA, proposta por "CORESA" COMERCIO E REPRESENTAÇÕES S/A., contra A.E. RAVACHE, que se processa perante êste Juízo e Cartório Privativo do Cível e Comércio, que atendendo ao despacho proferido aos 18-6-1966, autorizou a venda, em hasta pública, dos bens abaixo descritos, com suas respectivas avaliações, pertencentes ao Executado, que serão levados a público pregão de venda e arrematação, a quem mais der e maior lanço oferecer, acima das respectivas avaliações, pelo porteiro dos auditórios, ou quem suas vezes fizer, no dia 15 de maio p. vindouro às 10 horas no local em que se realizam as vendas em hastas pública determinadas, por êste Juízo, no Edifício do Forum, sito a rua Princesa Isabel esquina com a rua D. Francisca.— UMA (1) MAQUINA de somar elétrica, marca Burroughs, modêlo Ten-Kei-F-281, serie 22443, a qual foi avaliada em: NCR$ 450,00, (quatrocentos e cinquenta cruzeiros novos).— E para que chegue ao conhecimento dos interessados e ninguém possa alegar ignorância mandou expedir o presente edital, que será afixado na séde dêste Juízo, no lugar de costume, e, por cópia públicado três (3) vezes em jornal local, devendo a primeira publicação ser feita com antecedêcia, pelo menos de dez (10) dias, e a terceira no dia da venda, ou se neste não fôr publicado o jornal no da edição anterior, na forma da lei. Dado e passado nesta cidade de Joinville, aos vinte e seis dias do mês de abril do ano de mil novecentos e sessenta e sete, (1967).— EU, (a) M.S.G. Pereira,—, Escrivã o mandei datilografar, conferi e subscrevi.— (a) Francisco José Rodrigues de Oliveira, Juiz de Direito da 1ª Vara, no cargo de Juiz de Direito da 2a Vara.— Está conforme o original afixado na séde dêste Juízo, do que dou fé. Data supra.— A Escrivã.

MARIA DA SALETTE GUIMARAES PEREIRA.

Juízo de Direito da Segunda Vara da Comarca de Joinville

Edital de Praça com o prazo de dez (10) dias

O DOUTOR FRANCISCO JOSÉ RODRIGUES DE OLIVEIRA, JUIZ DE DIREITO DA 1ª VARA, NO CARGO DE JUIZ DE DIREITO DA 2ª VARA, DA COMARCA/ DE JOINVILLE, ESTADO DE SANTA CATARINA, NA FORMA DA LEI, ETC...

FAZ SABER aos que o presente edital de praça com o prazo de dez (10) dias, virem ou dêle conhecimento tiverem, espedido nos Autos da AÇÃO ORDINÁRIA DE COBRANÇA, proposta por "CORESA" COMERCIO E REPRESENTAÇÕES S/A., contra A. E. RAVACHE, que se processa perante êste Juízo e Cartório Privativo do Cível e Comércio, que atendendo ao despacho proferido aos 20-7 1.967, autorizou a venda em hasta pública, dos bens abaixo descritos, com suas respectivas avaliações, pertencentes ao Executado, que serão levados a público pregão de venda e arrematação, a quem mais der e maior lanço oferecer, acima das respectivas avaliações, pelo porteiro dos auditórios, ou quem suas vezes fizer no dia 15 de maio p. vindouro às 10,30 horas, no local em que se realizam as vendas em hasta pública determinadas, por este Juízo, no Edifício do Forum, sito a rua Princesa Isabel, esquina com a rua D. Francisca.— UMA MAQUINA de escrever marca Olivett (Lexikon) 82, com carro 140 espaços, a qual foi avaliada em:— NCR$ 600,00, (seiscentos cruzeiros novos).— E para que chegue ao conhecimento dos interessados e ninguem possa alegar ignorância mandou expedir o presente edital que será afixado na séde dêste Juízo, no lugar de costume, e, por cópia públicado três (3) vezes em jornal local, devendo a primeira publicação ser feita com antecedência, pelo menos de dez (10) dias, e a terceira no dia da venda, ou se nêste não fôr públicado o jornal, na da edição anterior, na forma da lei. Dado e passado nesta cidade de Joinville, aos vinte e seis dias do mês de abril do ano de mil novecentos e sessenta e sete, (1967).— EU, (a) M.S.G. Pereira, Escrivã o mandei datilografar, conferi e subscrevi. (a) Francisco José Rodrigues de Oliveira, Juiz de Direito da 1ª Vara, no cargo de Juiz de Direito da 2ª Vara. Está conforme o original, afixado na séde dêste Juízo, no lugar de costume, do que dou fé. — Data supra. A Escrivã.

MARIA DA SALETTE GUIMARAES PEREIRA.

notas & Comentários

Redução de Tarifa Preocupa Indústria

S. PAULO (VA) — Foram concluidos os trabalhos da comissão especial nomeda pela presidência da Federação e Centro das Indústrias do Estado de São Paulo, para estudar o problema da atual tarifa aduaneira brasileira. Informou o Sr. Teobaldo de Nigris, presidente das entidades, que as conclusões do aludido trabalho estão sendo examiadas com o maior interêsse, para o seu devido encaminhamento.

Acrescentou entretanto que os estudos elaborados pela comissão concluiram que a média ponderada da tarifa aplicada pela antiga lei era de apenas 44%. Essa média foi reduzida a 39,2%, em face da Lei n. 66, e a 31,22% pelo recente Decreto-lei n. 264, que reduziu em 20% a tarifa brasileira.

Ponderou finalmente que por isso constata-se que realmente não desfrutamos de proteção tarifaria adequada, em comparação com outros países muito avançados industrialmente, e, consequentemente, não se justifica a redução ainda maior dessa tarifa.

Eletrobrás Aplica Mais de 63 Milhões em Obras no País

Mais de NCr$ 63 milhões e 800 mil foram aplicados pela Eletrobrás no primeiro trimestre dêste ano em obras prioritárias de suas emprêsas associadas e subsidiárias, recebendo a Companhia Hidrelétrica de Boa Esperança a maior quantia (NCr$ 12 milhões), a fim de prosseguir na construção da Usina de Boa Esperança.

Um têrço das aplicações da autarquia no referido período foi feito na região Norte-Nordeste, sendo o restante utilizado nas obras em execução nas regiões Sul e Centro-Sul do País.

MAIS ENERGIA

A Companhia Hidrelétrica do São Francisco (CHESF) obteve NCr$ 3 milhões e 990 mil para acelerar as obras da segunda etapa da Usina de Paulo Afonso, que passará a fornecer 615 kw para atender ao consumo de Pernambuco, Ceará, Paraíba, Alagoas, Sergipe e Rio Grande do Norte.

Localizada no Rio Paranaíba, a Usina de Boa Esperança terá capacidade geradora de 216 mil kw, atendendo a uma área de 590 mil quilômetros quadrados e a uma população estimada em cinco milhões de habitantes.

Outra obra de importância vital para o desenvolvimento do setor energético brasileiro é a Usina de Cachoeira Dourada, das Centrais Elétricas de Goiás (CELG), que conseguiu, no trimestre, NC.$ 5 milhões para acelerar a execução da segunda etapa da usina. Terá capacidade final de 440 mil kw, possibilitando o atendimento a tôda a região Centro-Sul de Goiás, Brasília e ao Triângulo Mineiro.

Contrôle de Preços Terá Nôvo Sistema

O Presidente da República assinou decreto concedendo às emprêsas industriais e comerciais, contribuintes do Impôsto Sôbre Produtos Industrializados ou do Impôsto sôbre Circulação de Mercadorias, mais 30 dias para a apresentação do quadro demonstrativo de preços de vendas das mercadorias produzidas ou negociadas no mercado, porque até lá será adotado nôvo sistema de contrôle de preços.

A informação foi fornecida ontem pela Assessoria de Imprensa do Ministério da Fazenda, que acrescentou ter expirado ontem o prazo fixado anteriormente para a apresentação do quadro demonstrativo.

O DECRETO

O Decreto, que modifica o anterior, de número 60205, de 10 de fevereiro, tem o seguinte teor:

"O Presidente da República no uso das atribuições que lhe confere o artigo 83 inciso II, da Constituição do Brasil e tendo em vista o disposto no Decreto-lei nº 38, de 18 de novembro de 1966, decreta.

Art: 1º — O prazo mencionado no parágrafo 1º do artigo 1º, do Decreto nº 60 205, de 10 de fevereiro de 1967, fica prorrogado para 15 de maio de 1967.

Art. 2º — Revogam-se as disposições em contrário".

SIMPLIFICAÇÃO

Na exposição de motivos que encaminhou ao Presidente da República, pedindo a dilatação do prazo, o Ministro Delfim Neto, da Fazenda revela que as emprêsas encontraram dificuldades de cumprir a exigência diante do sobrecarga provocada por uma burocracia excessiva. Justificou que o problema está sendo equacionado de maneira diferente, de forma a dotar o Govêrno de um sistema de contenção de preços mais flexível e combinado com os incentivos fiscais adequados. Este sistema estará pronto para ser pôsto em execução antes de se expirar o nôvo prazo, a 15 de maio.

Dinamização da Agropecuária Brasileira

RIO (Agência Nacional) — Recursos no montante de cêrca de 200 milhões de cruzeiros estão sendo encaminhados, através do Banco do Brasil, aos administradores locais dos projetos de desenvolvimento agropecuário que, dentro dos planos integrados recebem a cooperação financeira dos convênios MA-CONTAP-USAID. Constituem tais recursos 49% do último suprimento a programação que visa a dinamizar a agropecuária do País em 3 Estados da Federação, até que se renovem os acôrdos celebrados entre o Ministério da Agricultura e a Aliança para o Progresso.

Informa-se no Ministério da Agricultura que os resultados dos projetos são os mais expressivos, graças ao suporte financeiro dos Convênios que, de forma mais flexível, permitem a rápida execução de planos nos quais são empregados vultosos meios orçamentários da União e dos Estados.

São os seguintes os Estados beneficiados: Rio de Janeiro, Minas Gerais, Espírito Santo, Goiás, Mato Grosso, Paraná, Santa Catarina e Rio Grande do Sul.

Evolução do Sistema de Impôsto de Renda

Rio (Agência Nacional) — Ao instalar o Curso de Atualização em Impôsto de Renda promovido pela Confederação Nacional do Comércio, o professor Nelson Beaumont Mattos, coordenador do curso disse que as aulas-conferências versarão a pecto práticos de aplicação da Lei de Impôsto de Reda, de modo a afastar dúvidas dos contribuintes ao fazerem suas declarações de rendimentos, bem como assinalar os benefícios que a tributação sôbre a renda proporciona ao desenvolvimento econômico do País.

Numa análise histórica sôbre a respeito da conceituação da renda que tem sentido amplo, citando o artigo 34 do Regulamento do Impôsto de Renda vigente, que coloca o problema dentro de um divisor comum, para efeito fiscal. Lembrou, mais adiante, que o sistema brasileiro do Impôsto de Renda evoluiu bastante, passando de uma simples taxa para cobrir serviços para diversos setores da economia para estimular investimentos regionais, aplicarão em títulos do mercado de capitais, atividades florestais, ensino e outros.

Acentuou que o rendimento deve ser declarado pelo seu valor global e depois deduzida a parcela já paga pelo contribuinte na fonte, para que ocorra justiça fiscal. O professor Beaumont Mattos concluiu afirmação que pelo menos duas inovações ocorrem atualmente: uma é a ausência de tributação sôbre a renda de capital, de poupanças, e a outra é a devolução pelo Tesouro de importâncias pagas a mais pelo contribuinte. Na legislação, atual foi abolido o impôsto sôbre. O lucro imobiliário e os incentivos através da CONEP, estabelecidos para 1966, ano base de 1965.

HOSPITAL SÃO LUCAS
CIRURGIA — MEDICINA — MATERNIDADE
Cirurgia Medicinal de Urgência – Oxinoterapie Hospitalar e a Domicilio – Ressuscitador – Raios X – Radioterapia – Raios Ultra-Violeta e Intra-Vermelho - Banco de Sangue – Ortopedia e Traumatologia *com Mesa Ortopédica de Albee-Comper – Secção de Maternidade com Moderna Sala de Partos e Berçários – Estufa para Recém-Nascidos, Débeis e Prematuros*
O Hospital Está à Disposição dos Senhores Médicos - Tôdas Dependências – Fala a Língua Alemã.
CURITIBA — JUVEVÊ — PARANÁ
AVENIDA JOÃO GUALBERTO, 1946
TELEFONE: 4-1811 (COM RÊDE INTERNA

BISPOS NACIONAIS TERÃO IMPORTANTE REUNIÃO

MANAUS, 27 (Transpress) — O arcebispo metropolitano viaja hoje com destino ao Rio, a fim de participar do conselho diretor nacional do Movimento de Educação de Base, dias 28 e 29, com estudos e debates do plano de ação das escolas radiofônicas. Seguirá depois para Aparecida, onde participará da reunião da comissão central da Conferência Nacional dos Bispos do Brasil, nos dias 2 e 4 de maio, que prepara a assembléia geral de todos bispos do Brasil, em Aparecida, nos dias 6 e 10 de maio.

ASSUNTOS IMPORTANTES

Serão discutidos importantes assuntos referentes à situação da Igreja do Brasil, destacando-se entre os assuntos a formação do clero, restruturação dos seminários, distribuição do clero, descentralização da conferência, revisão do plano pastoral conjunto do episcopado, encíclica "Populorum Progressio", distribuição das terras da Igreja para fins sociais e problemas referentes à explosão demográfica, entre alguns temas e outros de ordem administração interna da conferência nacional dos bispos do Brasil. Segundo comentadores, a assembleia geral terá suma importância para o destinos da Igreja Católica do Brasil, sendo a primeira depois do Concílio do Vaticano II, devendo ainda os bispos apresentarem sugestões.-

CAMPOS & CIA.
FÁBRICA DE TINTAS E VERNIZES
VENDAS DA FÁBRICA AO CONSUMIDOR
Posto de Vendas e Fábrica:
RUA MAX COLIN, 1095 - TELEFONE 3377
Tintas a Óleo, Esmaltes, Tintas p/ indústrias, Massa Sintética, Primer Surfacer, Tinta Fosca, Antiferruginosa (Zarcão), Verniz Copal, Verniz Exterior, Secantes, Solventes.
Tinta Plástica MOWI-TEX a base de P. V. A. formulada especialmente para o nosso clima.
CASINOL a base de caseína.
Produtos de Qualidade – Entrega a domicílio

Noticário de São Bento do Sul

SANTANA BLAKE — Nyky

Copa Miner.

Domingo último defrontaram-se na Baixada dos Eucaliptos, em nossa cidade, Baependi e Bandeirantes, no penúltimo jôgo do turno da Copa Miner, estando já programado o próximo prélio Bandeirantes contra Acaraí. O jôgo foi considerado uma verdadeira pelada, tendo feito o gol a favor do Baependi o atleta Ferraz. Para o Bandeirantes Edy, num penalti e Laurindo, marcando o placard de 2x1 para "os de casa". A defesa e o meio de campo merecem destaque pelo bom jôgo — perdendo ótimas oportunidades a linha de frente que não se encontrou, não podendo assim aumentar o placar da partida. Osmar está decaindo muito em seu futebol. Acreditamos que esta é a sua fase crítica, devendo melhorar para assegurar a sua posição. O juiz da partida, depois do jôgo com o Vila Nova, pode ser considerado bom.

Deputado Doin Vieira

O Deputado Federal Eugênio Doin Vieira proferiu importante palestra no salão dos Atiradores, sôbre temas de grande interêsse dos senhores contribuintes, dos quais destacamos Decreto lei que regula a emissão de duplicatas-Impôsto sôbre operação referente à circulação de mercadorias, — impôsto rural — notas fiscais.

Fez-se acompanhar do Deputado Estadual Pedro Ivo de Campos. Após a reunião com as classes representativas, dos Atiradores, retiraram-se para uma reunião íntima com seus correligionários (MDB).

O que é que falta?

Em Joinville existe o campo de experimentação do projeto Sigatoka, levado em execução nos bananais daquela região, a cargo do Ministério da Agricultura, sendo supervisionado pelo engenheiro agronômo daquela autarquia, Senhor Vital Thomsen, que responde pelo pôsto de agricultura em nossa cidade. Recentemente mandou o sr. Vital confeccionar placas para orientação e destaque dos produtos que estavam em experimentos, e que custaram aos cofres da União "uma nota certa". Das referidas placas nada restou a não ser um monte de pedaços de madeira, sendo destruídas tôdas, a pedradas. Aqui, na Estrada da Serra, sendo feito a plantação de experimento de competição de variedades de trigo, foi completamente destruída a plantação, propositalmente, não sendo possível uma análise estatística do mesmo. Recorde-se que na via São Bento Corupá o obelisco construido pelo então govêrno Celso Ramos, nada sobrou a não ser vestígios de um obelisco. No asfalto S. Bento-Campo Alegre, perto da cidade de Campo Alegre, são poucos os "olhos de gato" que sobram. Em Canoinhas verificamos tôda uma praça com seus focos depedrados. E assim continua a lista interminável de destruição proposital de obras públicas.

O que é que falta? Cultura. Apenas Educação e Cultura.

De que maneira sanar êste mal? Cabe a resposta aos governos.

No Ginástico

Conjunto bossa nova "4 mais 3" e "show" Alô Paris, dia 3 de maio. Para o dia 29 de julho na mesma sociedade baile de fundação e sorteio do Galaxie.

SUA BATERIA USADA VALE COMO PARTE DO PAGAMENTO DE UMA NOVA BATERIA DELCO-GM EM HERMES MACEDO! CONSULTE A SECÇÃO ESPECIALIZADA DAS LOJAS FAMOSAS À RUA DR. JOÃO COLIN, 34.

Acervo: Biblioteca Pública SC - Hemeroteca Digital Catarinense

"PRIMEIRONA" DA LJF

Fluminense e Tupy Poderão Decidir Amanhã

A Notícia Esportiva

Redator: ALUISIO GONÇALVES
Noticiarista: LUIZ MAURO CORRÊA

Joinville, 28 de Abril de 1967

Tênis Tem Capital em Blumenau

Estadual Infanto-Juvenil e Juventude Começa Amanhã

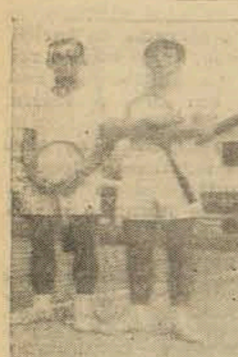

No Tabajara Tênis Clube, da cidade de Blumenau, será disputado êste ano o Campeonato Estadual Catarinense de Tênis Infanto-Juvenil e Juventude, simples, duplas e mistas.

Representando a "Manchester Catarinense" nestas competições, segue amanhã para a cidade-sede, o Tênis Clube Boa Vista, que tentará a conquista máxima do esporte-da-raqueta.

Estarão presentes tenistas do Guarany, Boa Vista, Lyra, Bandeirantes e os promotores do Tabajara.

O veterano aficcionado do tênis, Gunther Horst deverá ser árbitro-geral do certame que terá a duração de três dias, com o término previsto para a noite de segunda-feira, dia 1º de maio.

Na foto — Freddy e Iberê, que a partir de amanhã defenderão o Boa Vista em Blumenau

"Regulamento dos Jogos Abertos"

JOAÇABA-1967

CAPITULO XII

Da Disciplina e das Punições

Art. 76º — As Delegações que procurarem desvirtuar as finalidades dos JASC, apresentando protestos descabidos ou críticas caluniosas ou difamotórias à Organização do Certame, ou à assistência do CRD e das Federações, serão punidas com a sua desclassificação sumária, perdendo em consequencia as vantagens do Art. 8º e Parágrafo único dêste Regulamento e ficarão proibidas de participar dos futuros jogos pelo prazo de 1 (um) a 3 (três) anos, conforme a gravidade da falta.

Art. 77º — Ficará proibido de participar dos JASC no ano seguinte o Município que se retirar do Certame antes de sua desclassificação em todos os esportes em que haja de inscrito.

Art. 78º — Será punida com a pena de desclassificação sumária da modalidade esportiva em que estiver competindo a representação do Município que se recusar, sob qualquer protestos ou alegações, a continuar a disputa de uma partida, perdendo em consequência os pontos da partida e os que eventualmente já tenha ganho.

Art. 79º — O município se de responsável pelos distúrbios quaisquer que sejam, provocados pela assistência local, terá sua representação desclassificada sumariamente do esporte em que for constatada a falta, perdendo os pontos da partida que estiver disputando e os que eventualmente já tenha ganho, se, não forem tomadas prontas e enérgicas providências no sentido de ser restabelecida a ordem.

Parágrafo 1º — Em caso de reincidência, será definitivamente desclassificado dos JASC, ficando proibido de participar dos futuros Jogos, pelo prazo de 1 (um) a 3 (três) anos.

Compete ao Conselho Técnico, ou qualquer dos Municípios participantes dos JASC fazer a representação ao Conselho de Julgamento.

(Continua)

Liga Esportiva Canoinhense Promoveu

Com o empate de S.E. Palmeiras 0 x 0 S.E.R. São Bernardo, e Canoinhas 1 x 1 Ouro Verde, o São Bernardo nas disputas de penalidades máximas, conquistou o título de campeão do torneio animação da L.E.C.-

Na próxima 2ª. feira será realizado mais um amistoso, desta feita, entre a seleção canoinhense e provàvelmente, a seleção de veteranos do Paraná, assunto que hoje será decidido.-

JARAGUÁ do SUL nos Esportes

SENSACIONAL PROMOÇÃO DO GREMIO DA JUVENTUDE JARAGUAENSE

O Grêmio da Juventude Jaraguaense realizará nos próximos dias 6 e 7 de maio, mais um grandioso fim de semana esportivo e social, quando dia 6 (sábado) a noite haverá um "schow", apresentado pelo conjunto "FLAIMERS 65" do estado de S. Paulo; dia 7 de manhã, às 10 horas na cancha cimentada Alfredo Krause, futebol de salão entre o Grêmio e Universitários de Taubaté, município do estado de S. Paulo. A tarde, com inicio as 14,30 hraos, "soire", que será abrilhantada pelo conceituado conjunto paulista "FLAIMERS 65".

ITAJARA TENIS CLUBE:

O Itajara Tênis Clube fará realizar dia 29, um grandioso baile que será abrilhantado por ótima música. Na oportunidade dêste encontro social, haverá um Desfile de Modas, que será apresentado por moças do estado de S. Paulo.

SELETO E.C.

A já afamada equipe de Guaramirim, execursionou, sexta-feira última (dia 21), a Rio dos Cedros, município de Timbó, onde jogou com o E.C. Cruzeiro local, sendo vitorioso o Seleto por 4x3. Quarta feria à noite, dia 26, a equipe alvi-verde estará novamente em Timbó; desta feita enfrentará o União F.C.

COPA MINER:

Jogando pelo torneio denominado "Copa Miner" o C.A. Baependi foi abatido em S. Bento do Sul pela S.D. Bandeirantes, por 2x1. Sendo que no primeiro tempo o Baependi vencia por 1x0 e na segunda etapa o Bandeirantes conseguia abater a equipe Azurra por intermédio de 2 pênaltis. Vale salientar que o 3º pênalti o arqueiro baependiano defendeu.

Dia 30, domingo, teá o prosseguimento da Copa Minar, quando em Jaragua estarão se defrontando S.D. ACARAI X S.E. BANDEIRANTES.

AMISTOSOS:

Neste último domingo o estádio Max Wilhelm, foi palco de dois grandes amistosos, quando estiveram frente à frente: na preliminar S.R. João Pessoa 1XO A.A. Weg; F.C. Independente 2X1 G.E. Juventus; todos integrantes da segundona, que terá inicio dia 21 de maio. Dia 30 o Botafogo F.C. também irá ter um amistoso, mas não se sabe ainda qual será o seu adversário.

PROXIMOS JOGOS DO SELETO E.C.

Dia 7 de maio receberá a visita do Ipiranga de S. Francisco do Sul. Dia 14, estará em Guaramirim o União de Timbó e dia 28 o Seleto dará combate ao Ipiranga, sendo que desta feita na Bitonga.

Estádio caxiense sera o cenário

Devendo permanecer o mesmo elenco nas duas agremiações, amanhã à tarde poderá ser finalmente decidido o titulo da Primeira Divisão Extra de Profissionais da Liga Joinvillense de Futebol, oportunidade em que Associação Atlética Tupy e Fluminense Futebol Clube estarão preliando no Estádio Ernesto Schlemm Sobrinho.

Osni Marcolino Pedra, João dos Santos e Claudionor de Souza serão os árbitros, dos quais um será sorteado para apitar o encontro, ficando os dois demais nas bandeiras.

Para a Associação Atlética Tupy a situação é mais cômoda, pois já venceu ao primeiro prélio, por 3x2, havendo no entanto, a necessidade de conquistar mais dois pontos, através de uma vitória ou mesmo dois empates.

O Fluminense, se perder terá perdido também o titulo, e com o empate estará em situação delicada, podendo perder o galardão que vem ostentando.

Um bom público deverá, por certo, no sábado à tarde comparecer ao estádio caxiense, torcendo para uma das equipes, do Itaum ou Boa Vista, que provàvelmente oferecerão um futebol que agradará aos espectadores.

Em caso de vitória dos tricolores sulistas, novos embate será travado, devendo novamente preliarem Tupy e Fluminense em campo neutro, com árbitro a ser escolhido por sorteio mementos antes do jôgo.

Em caso de vitória da A.A. Tupy estará encerrado o certame, sagrando-se esta campeã da "Primeirona" da LJF.

Torneio "Roberto Gomes Pedrosa"

Eis a tabela dos pontos ganhos do clubes e os jogos que restam para cada um:

SAO PAULO 1 X PORTUGUESA 1

Local — Pacaembú

Renda — 18 mil 100 cruzeiros novos — Juiz Armando Marques Adilson para o São Paulo e Ratinho para a "Lusa" foram os goleadores.

Alinhou a "lusa" com Felix, Zé Maria, Marinho e Augusto; Lorico e Paes; Ratinho; Leivinha; Basilio (Ivair) e Ivair (Waldir).

Formou o São Paulo com Picasso, Renato, Bellini e Dias, Edilson; Lourival e Nenê; Walter, Prado (Nelsinho), Adilson e Paraná.

ATLÉTICO MINEIRO O X CORINTHIANS 0

Local — Estádio Minas Gerais (mineirão)

Renda — 44 mil 257 cruzeiros novos

Juiz — Juan de La Pas on

Corinthians formou com Marcial, Jair Marinho, Ditão, Clóvis e Maçial (Jorge); Dino e Rivelino (Nair); Paulo Borges, Silvio (Flávio) e Gilson Pôrto.

O Atlético com Luizinho, Warley, Vander (Expedito), Grapete e Décio Teixeira; Wanderley e Amauri; Buião, Laci Santana e Ronald.

INTERNACIONAL 2 X BANGU 2

Local — Pôrto Alegre

Ladeira do Bangu foi expulso na fase final aos 10 minutos Juiz — José Teixeira de Carvalho — renda 55 mil 100 cruzeiros novos. Didi e Bráulio para os gaúchos e Parada (2) para o Bangu os marcaderes. Internacional com Gainete, Laurício, Scalla, Luiz Carlos e Sadí; lambari e Elton; Marino. (Carlito), Bráulio, Didi (Marino) e Dorinho (Waldomiro).

O Bangu teve em campo Ubirajara, Cabrita, Pedrinho, Luiz Alberto e Ari Clemente; Jair e Ocimar; Ladeira, Parada, Norberto (Zé Carlos) e Aladim.

VASCO 1 X BOTAFOGO 0

Local — Maracanã

Renda — 19 mil 500 cruzeiros novos

"Goal" de Nado aos 44 minutos da fase final

José Mário Vinhas foi o juiz

VASCO — Franz, Jorge Luzi, Ananias Fontana e Oldair; Maranhão e Danilo Menezes; Zézinho (Nado), Adilson (Bianchini), Ney e Morais

BOTAFOGO — Cáo, Paulistinha (Waldecir), Zé Carlos, Leonidas e Dimas, Hy e Gerson; Rogerio (Helio) Paulo Cesar e Afonsinho (Sicupira).

GRUPO "A"

1º — Corinthians 17 pg — 3 jogos
2º — Internacional 15 pg — 1 jôgo
3º — Bangu e Cruzeiro 12 pg — 3 jogos
4º — Botafogo e Fluminense 8 pg. — 4 jogos
5º — São Paulo 7 pontos — 4 jogos

GRUPO "B"

1º — Palmeiras 16 pg 2 jogos
2º — Santos 12 pg — 3 jogos
3º — Grêmio 11 pg — 4 jogos
4º — Atlético 10 pg — 3 jogos, Flamengo 4 jogos e 10 pg Portuguêsa 10 pg — 4 jogos, Vasco 10 pg, 4 jogos.
5º — Ferroviário — 2 pontos — 5 jogos.

Classificação por pontos perdidos

GRUPO "A"

Corinthians 5 pp
Cruzeiro 10
Internacional 11
Fluminense e Botafogo 12
São Paulo 13

GRUPO "B"

Palmeiras 8
Grêmio 9
Santos, Vasco e Portuguêsa 10
Flamengo e Atlético 12
Ferroviário 16 pp.

Próximos Jogos

Sabado
No Maracanã — Botafogo x Corinthians
Domingo
No Maracanã — Fluminense x Santos
No Pacaembu — Portuguêsa x Bangu
Em Curitiba — Ferroviário x Flamengo
Em Pôrto Alegre — Grêmio x Vasco
Em Belo Horizonte — Cruzeiro x São Paulo.

Pelé fora da Seleção

S. PAULO — A convocação dos jogadores paulistas para a seleção que representarão São Paulo no torneio com os mineiros, gaúchos e cariocas, após o término do "Roberto Gomes Pedrosa", será feita a 20 de maio, com apresentação no dia 25. Decidiu-se que Pelé não será chamado tendo em vista que o clube de Vila Belmiro já tinha excursão programada pelo exterior, e a inclusão do atacante é obrigatória. Contudo, o presidente Mendonça Falcão informou aos dirigentes de todos os clubes, inclusive do Santos, que os jogadores requisitados pela entidade não poderão servir às duas equipes se elas tiverem que excursionar.

Os paulistas enfrentarão os gaúchos nos dias 4 e 7 de junho respectivamente em Pôrto Alegre e São Paulo. Caso haja necessidade de uma terceira partida ela será no dia 17, em campo a ser sorteado.

REVANCHE

Sabado a noite no Estádio Adolfo Konder o Figueirense da capital do estado estará jogando amistosamente diante do Ferroviário de Tubarão. Como se sabe, no último domingo em Tubarão o alvi-negro ilheu perdeu por 1x0 Sábado, portanto, será revanche para o Figueirense.

AMISTOSO

O amistoso entre Coritiba e Figueirense que estava previsto para o dia 2 de maio foi transferido para o dia 7 do mesmo mês.

NEGATIVO

Segundo informou uma emissora de Florianópolis, repercutiu desfavoràvelmente na capital a decisão do Caxias de Joinville em negar o empréstimo do atacante Norberto Hoppe ao Avaí para o jôgo diante do Flamengo.

FLAMENGO

A delegação do Flamengo do Rio de Janeiro retornou a Curitiba, onde domingo enfrentará ao Ferroviário pelo Robertão.

ASSEMBLEIA

Poderá ser aprovada uma nova fórmula para o Campeonato Estadual dêste ano. Vários presidentes de ligas deverão assinar um pedido de convocação para uma nova assembléia geral.

BASQUETE

Foi confirmado para os dias 5 6 e 7 de maio no ginásio do SESC na capital do estado, a realização do Campeonato Estadual de Basquetebol com a participação dos campeões de Joinville Florianópolis, Lages e Blumenau.

OSMAR RETORNOU

O jogador Osmar do Barroso que estava para retornar ao Caxias esteve em nossa cidade, mas já retornou a cidade portuária.

PREPARATIVOS CAXIENSES

O Caxias Futebol Clube que prepara-se para enfrentar ao Avaí na segunda feira, realizou treino individual sob as ordens de Lassance o técnico alvi-negro. Norberto Hoppe e Coruca foram poupados e Zezinho que está contundido, estêve ausente no treino alvi-negro.

AMÉRICA VAI BUSCAR GENTE

O presidente do América ao que fomos informados seguiu a São Paulo, onde vai tentar contratar novos reforços para o América.

FUTEBOL DE SALÃO

Na rodada de 4ª feira do certame de futebol de salão vários jogadores que transferiram-se de uma equipe para outra e que cumpriam estágios, já voltaram a atuar, e em suas novas agremiações. Assim é que Cardeal que jogava pelos Sargentos e Osmar que pertence ao Stein estrearam no Cruzeiro do Sul. Também o arqueiro Batata ex-americano fêz sua estréia na ARCA. Fontan que era cruzeirense atuou pela 1ª vez neste certame no Guarani.

Outros jogadores que já pediram transferência de um clube para outro e que aguardam periodo de estágio poderão voltar a atuar nos próximos dias. Entre êles destacamos; Paranaguá e Sizenando que eram dos Sargentos e estão no América; Osni e Setti do Stein e Gastão dos Sargentos no quadro do Guarany. Léo César e Sibe também estão no América Fala-se que Marcos já assinou com o Metaldouath e que o excraque do Guarany aguarda estágio para atuar.

JAIRO VAI VOLTAR

O arqueiro Jairo do Caxias retornará ao quadro alvi-negro 2ª feira quando o Caxias enfrentará ao Avaí. Entretanto Zezinho que está se recuperando de uma distenção, não poderá jogar.

ALCIONE QUER FICAR

O arqueiro Alcione do Riosulense está em nossa cidade em testes no Caxias Ao que se fala, trata-se de um ótimo arquerio e que muito poderá ser util para o Caxias.

ALTERAÇAO AMERICANA

O técnico Euclides poderá fazer várias substituições no América para o jogo de 2ª feira diante do Palmeiras; Granjeiro que já está recuperado poderá voltar ao meio-de-campo ao lado de Badequinho; Otacilio que está "comendo a Bola", como se diz na gíria, poderá formar o duo de área com Lourival. Pizzollatti poderá voltar à ponta direita. Se tudo isto se concretizar o América formará com Raul Bosse, Antonio Carlos, Adael, Roberto e Antoninho; Granjeiro e Badequinho; Pizzollatti; Otacilio, Lourival e Laranjinha.

VICENTE MAIS UMA VEZ

O jogador paulista Vicente que atua pela ponta-esquerda continua em testes no América e poderá jogar meio-tempo, 2ª feira diante do Palmeiras.

ENCERRAMENTO

O Caxias F.C. vai encerrar seus preparativos para o jôgo contra o Avaí treinando hoje a noite coletivamente, no estádio Ernesto Schlemm Sobrinho.

Pelé responde a Falcão!

S. PAULO — Entrevistado num programa de televisão Pelé declarou que espera jogar até os 32 anos, embora sem pensar em disputar a Taça do Mundo, pois já sentiu que não tem sorte em certame mundial. O artilheiro faz questão de jogar nas seleções paulista e brasileira, não compreendendo porque o presidente Mendonça Falcão o dispensou.

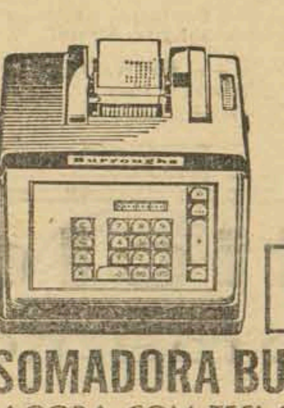

NOVA

SOMADORA BURROUGHS J-600

AGORA COM TECLAS DE 1, 2 E 3 ZEROS.

Foi estimulada pelo sucesso alcançado pela TEN-KEY que a Burroughs desejou oferecer ao mercado uma somadora ainda mais eficiente, rápida, super-completa: a somadora Burroughs J-600. Peça ainda hoje uma demonstração e confirme estas vantagens:

Teclas de 1, 2 e 3 zeros - Um toque para cada zero, não. Com um só leve toque, também dois zeros, três.

Repetição Positiva e Negativa - Você repete, quantas vezes desejar, quantidades, valores etc. positivos e negativos já indicados, e com um só toque.

E a J-600 já traz nova pontuação, isto é, elimina os centavos: 99.999.999.999.

Burroughs do Brasil Máquinas Ltda.

MADISON S/A

IMPORTAÇÃO E COMERCIO

CURITIBA — JOINVILLE
LONDRINA — BLUMENAU

Ademar agradece ao Governador

SÃO PAULO — O ex-campeão mundial Ferreira da Silva, que durante três anos estêve em missão na Nigéria, como adido cultural do Itamarati, visitou o Governador Abreu Sodré, pois foi contratado pela Secretaria do Govêrno para cooperar com o programa que objetiva colocar o esporte a serviço da integração cultural.

O desportista Ademar Ferreira da Silva havia retornado ao Brasil e vinha encontrando dificuldades de colocação.

OSMAR NA "MIRA"

Poderá ser resolvido nas próximas horas o "Caso Osmar".

O meia-cancha que já defendeu o Caxias e a Tupy de nossa cidade, está com seu passe prêso ao Clube Náutico Almirante Barroso, e caso as negociações cheguem a bom têrmo, Osmar disputará o próximo estadual pelos alvi-negros da nossa cidade.— O único problema no momento é o financeiro.

JORGE TREINANDO

Por outro lado o arqueiro Jorge, do Clube Náutico Dias e que defendeu no ano que passou as côres do União de Timbó, está participando de treinamentos no "Ernesto Schlemm Sobrinho". Ao que se sabe, não há nada entre atleta e clube caxiense, mas tal fato poderá se transformar, e as conversações serem iniciadas.

DISTENSOES E POUPANÇAS

Enquanto que Zèzinho não tem participado dos ensaios da semana por estar com distensão na coxa, Norberto Hoppe e Coruca foram poupados por medida de precaução apenas. Provàvelmente todos estarão em ação no dia do Trabalho, frente ao Avaí, da capital do estado.

DEFESA TOTAL

Considera a mentoria caxiense encerradas as contratações para a linha defensiva alvi-negra, pois conta com 7 elementos, o que julga ser o suficiente para a campanha que se avizinha. Caso Osmar seja contratado, também a meia-cancha terá encerrada a parte de contratações.

GENTE ATACANTE

Para a peça ofensiva, no entanto, os dirigentes do Caxias pensam em contratar mais dois elementos, quando então, considerarão o elenco ideal para as disputas do campeonato barriga-verde de 1967.

PATRIMONIO VAI CRESCER

Está pràticamente em conclusão o projeto do nôvo estádio caxiense, que tem o inicio de sua construção previsto ainda para o corrente ano, e que por certo, será uma das melhores praças esportivas de Santa Catarina. Após a conclusão do projeto, será imediatamente feita a maquete, que ficará exposta em virtude de nossa cidade, para que o público possa conhecer a obra para a qual será chamado a colaborar.

WALDIR RIBEIRO, que está realizando o estudo para o projeto do Estádio do Caxias Futebol Clube.-

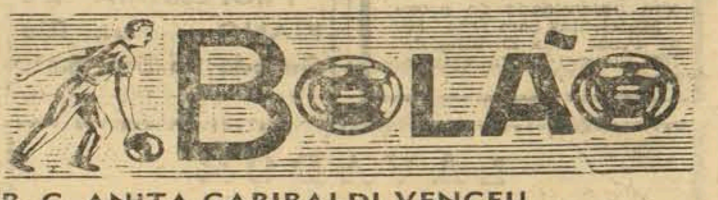

B. C. ANITA GARIBALDI VENCEU

Jogando amistosamente na noite de quarta-feira, na quadra do São Luiz Atlético Clube, o Bolão Clube Anita Garibaldi conseguiu vitoriar-se por 33 palitos, em prélio acirradamente disputado.

O São Luiz Bolão Clube jogou e perdeu com Jaci, 137, Fernando 121, Antonio, 123, Riders, 120, Rezende, 129, Valdir 114, Cunha(120, Machado 119, Brunscke 130 e Martinho 113, totalizando, 1.226 palitos.

Enquanto isto, o Bolão Clube Anita Garibaldi, conseguia a vitória com Marcos 115, Udo, 122, Mazico 132, Leonardo 134, Afonso 127, Schlotinha 138, Zezo 118, Heitor 144, Fischer 112 e Toni com 117 palitos , totalizando 1.259 palitos derrubados, o que deu a vitória para a equipe que festejava a data natalícia de Teobaldo Bohn, seu vice-presidente.

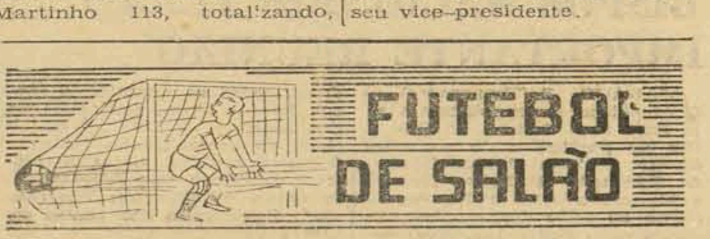

Detalhes dos jogos de quarta-feira pelo Campeonato Regional de Futebol de Salão

GUARANY 4 X SAMRIG 1

Juiz — Pedro Brandt

Marcadores:— Lumar (2), Miro e Fontan para o Guarany e Landinho para o Samrig.

QUADROS

GUARANY — Gala, Miro, Maurício, Fontan e Lumar.

SAMRIG — Braz, Landinho Romeu, Giuliari e Murici, atuando também Meira.

ARCA 4 X CRUZEIRO 2

Juiz — Francisco Silva

"Goals" de Riga (2) e João Afonso (2) para a Arca; Gilfredo e Cardeal para o Cruzeiro.

EQUIPES

ARCA — Batata, Laurinho, João Afonso, Riga e Max;

CRUZEIRO — Pedro, Carreal, Gilfredo e Murara atuando ainda Osmar.

DIVISAO PRINCIPAL

Após a realização da última rodada, na noite de quarta-feira, a situação dos clubes na tabela dos pontos perdidos ficou sendo a seguinte:

Em 1º lugar — lider invicto, absoluto — Metaldouat, com 0;

Em 2º lugar — Sargentos, com um ponto;

Em 3º lugar — Cruzeiro e Tupy, com 3 pontos perdidos;

Em 4º lugar — Guarany, com 4 pontos perdidos;

Em 5º lugar — América, ARCA, Stein e Glória, com 6 pontos perdidos e

Em 6º lugar — Samrig, com 7 pontos perdidos;

PROXIMA RODADA

Esta noite, o Palácio dos Esportes abrigará nôvo público para assistir a mais uma rodada pela divisão principal da L.J.F.S, com os seguintes jogos:

Stein x Metaldouat
ARCA x TUPy
Sargentos x Cruzeiro

DIVISAO DE ACESSO

Na 1ª Divisão, o turno chegou ao seu final, com os três participantes empatados em igualdade de condições.

Salfer, Jobrasil e Tigre estão, todos, com 2 pontos perdidos.

Acervo: Biblioteca Pública SC - Hemeroteca Digital Catarinense

ÚLTIMA HORA!

Dia 1º de maio, data consagrada ao Trabalhador, virá assinalar uma série de festividades programads pelas classes trabalhistas do Município. O Govêrno Municipal, através do Prefeito Dr. Carlos Curt Zadrozny, não poderia deixar de prestar, também, a sua homenagem, singela porém significativa, ao bravo e estoico trabalhador blumenauense. O Chefe do Executivo, porisso mesmo, determinou a realização de um desfile da Banda Municipal, naquele dia pela rua 15 de Novembro. Os componentes da Corporação musical municipal, que tem a regê-la o Maestro Francisco Baungart, partirão às 9,30 horas, de frente à firma Carlos Hoepke S.A., seguindo pela rua 15 de Novembro, até a Prefeitura Municipal. Ali, em frente ao Paço Municipal, a Banda Executará o Hino Nacional e o Hino do Centenário do Município. Congratula-se o povo blumenauense, o trabalhador em especial, com o ilustre Prefeito Municipal, pela oportuna iniciativa.

A Reportagem do Dia:

Grupo Escoteiro "Leões e Guarda-Mirim de Blumenau Merecem Total e Incondicional Apôio de Nossa Gente

Orientando, educando, abrindo novos horizontes para escoteiros e futuros guardas, as duas Entidades merecem mais e melhor apoio de todos nós — Jovens que necessitam de mais entretenimento e aprendizagem de servir, tem no Grupo "Leões" a ação abnegadas de alguns — Jovens que necessitam de oportunidade para deixar o marginalismo da vida e serem úteis à Sociedade, tem na Guarda-Mirim a grande chance de sua vida.

Duas Organizações que, embora operacionalmente diversas, se dedicam à preparação do Jovem e ao Ensino de como tornar-se mais e mais útil à coletividade, estão à merecer um maior e decidido apoio dos blumenauenses.

De um lado aí está o Grupo Infanto-Juvenil de Escoteiros, com seus vistosos uniformes e "Sempre-Alertas" no aprendizado dos mais úteis ações. De outro, os jovens Guardas-Mirim, que se conscientizam no dia da sua preparação da responsabilidade que irão adquirir em futuro muito próximo. São dois tipos de serviço que tais agrupamentos prestam a juventude blumenauense, mas pelo que representam e pelo positivismo de sua ação, merecem além do nosso respeito, nossa atenção e amparo incondicional.

ESCOTEIROS

Garbosos em seus uniformes coloridos, portando suas identificações e apetrechos, os Escoteiros de Blumenau se tornaram já uma presença admirada e aplaudida quando dos desfiles das comemorações cívicas, dos acontecimentos expressivos para a vida da cidade.

Oriundos das mais diversas classes do Município, se integram no mesmo espírito formativo, para dentro em pouco se tornarem apenas os amigos unidos em tôrno de um mesmo ideal, e que aprendem, o quanto é útil para a coletividade pode resultar o trabalho de grupos.

Graças então sòmente a isto, ao trabalho abnegado e contínuo de alguns, recebem aquêles garotos uma formação ideal em têrmos de princípios altamente moralísticos e de ações comprovadamente certas, através de experiências de há muito efetuadas no mundo inteiro.

Mas nem tudo é rosas, na organização, formação e funcionamento de um Grupo de Escoteiros.

O levantamento de uma séde ideal, o material de administração os uniformes, o material de treinamento e instrução barracas e material para acampamento, tudo enfim custa dinheiro e muito.

A necessidade de se oferecer pràticamente o mesmo ao menos favorecido, que tem o menino de família melhor situada, por vezes embaraça os Responsáveis pelo Movimento criado há tanto por Lord Baden Powell. Embaraça, mas sempre é superada, graças à visão daquêles à quem estão entregues tantos menores para Chefiar, Orientar e Instruir.

Todavia, para se evitar eventuais tramas na criança em formação, e mesmo para que se possibilite ao Grupo os meios necessários à excursões, passeios e promoções as mais diversas importante será a presença de cada um, esporàdicamente, presença simbolizada através de doações em espécie ou material, oferecimento de transporte, etc.

Acontecendo isto, poderão os "Leões" de Blumenau repetir o que há dias passados realizados aquêles integrantes de sua Alcatéia de Lôbo que durante a Semana do Escoteiro foram à Florianópolis, onde realizaram alegre a proveitoso acantonamento.

E vejam os senhores: para que tal excursão se tornasse plena realidade bastou a colaboração do senhor Lindeman, do Dr. Werner Klein e da Cia. de Gazes Medicinais Cremer S.A., que cederam Kombis para o transporte da garotada. Sòmente isso, e mais o trabalho permanente de cuidado dispensado aos menores pelas senhoras Hildegard Klein, Ione C..et e Ilma Mass.

Deem ao Grupo de Escoteiros "Leões" de Blumenau os meios para o desenvolvimento de seu trabalho comunitário, e o resto muitos abnegados farão. Farão em favor de garotos que nos afirmaram quase em côro: "Puxa vida, nunca fizemos uma excursão tão bacana".

GUARDA-MIRIM

Outro Grupo, que igualmente reune jovens e que mais do que qualquer outro merece ser apoiado pela população, e o da Guarda-Miri.

Reunindo garotos de famílias sem meios, que jamais poderia receber uma educação condigna e que possivelmente se tornassem autênticos párias da Sociedade que é sua madastra, a Guarda-Mirim tem uma série de pontos possitivos em sua formação e funcionamento pois tornar-se-á até mesmo de grande utilidade para nossa comuna.

Selecionados por uma equipe apta para tal serviço, prestados os exames de sanidade física mental, jovens que antes perambulavam ruas da cidade, que não tinham profissão ou vida definida, que abominavam os bancos escolares hoje se orgulham de estarem aprendendo algo: a servir ao próximo.

Começaram êles a receber seus uniformes, que Clubes de Serviço e Organizações Comerciais e Industriais de Blumenau lhes estão oferecendo. Iniciaram o aprendizado da ordem unida, o precoomente marcias, se compenetram do dever que irão exercer em breve fiscalizando a ação de uma Sociedade que lhes permitiu conviver com embridade e orgulho com os demais.

Não podem passar desapercebidas pelos blumenauenses as enormes dificuldades que encontraram seus idealizadores para concretizar a nossa Guarda-Mirim. Não podem passar desapercebidos dos blumenauenses os grandes problemas ainda a serem superados, até que o primeiro comando determine a ação de seus membros nas ruas da cidade.

Por isto mesmo, justo será a ação de todos, de todos os encaminhamento de jovens, de todos que pretendem oporque se rejubilam com o bom tunizar a essa juventude novos e sadios meios de vida em favor da Guarda-Mirim.

Visitem a Regional de Polícia. Vejam os jovens entusiasmados, prontos para servir, e se façam presentes através de uma colaboração qualquer.

Será Blumenau ajudando à si própria, e da forma mais digna, correta e humana: através da sua Juventude.

a Cidade DE BLUMENAU

Blumenau, 28 de Abril de 1967

Direção: SOUZA FILHO
Diversos redatores

Sucursal de "A NOTÍCIA" S.A.
Rua 15 de Novembro nº 600
Ed. Visconde de Mauá, conj. 507
Fone: 1436 — BLUMENAU

Informações Úteis

Telefones de Urgência

Polícia	1015
Trânsito	1072
Bombeiros	1696
Prefeitura	1620
Hosp. Sto. Antonio	1208
Hosp. Sta. Izabel	1175
Hosp. Sta. Catarina	113[illegible]
Maternidade	1086
Informações	1480
SAMDU	1758
Luz	1327

TIRO DE META

Atuando na cidade de Itajaí, o G.E. Olímpico obteve um resultado que pode ser considerado de bom. Enfrentando o Marcílio Dias acabou no final dos 90 minutos empatando pela contagem de um gol.

— — — —

Mauro assinalou o tento de empate quando o Marcílio Dias vencia por 1x0. O prélio foi bom e serviu para que as duas agremiações ajustassem ainda mais suas linhas para o próximo Campeonato Estadual.

— — — —

Ezio, arqueiro "Grená" disse a Tiro de Meta, que o Olímpico vem melhorando a cada dia que passa, e quando em Maio se iniciar o Certame Estadual o clube da baixada estará em condições de enfrentar, num plano de igualdade qualquer clube de Santa Catarina ...

— — — —

Continuam se movimentando as diretorias do Palmeiras e do Olímpico, no afã de proporcionar um grandioso espetáculo no próximo dia 7 de Maio quando do clássico entre as duas agremiações.

— — — —

Atenção crônistas esportivos Um dia destes ouvi um comentário sôbre algumas palavras que são usadas por nós, da crônica esportiva, e que incoscientemente propalamos aos quatro cantos do mundo. É comum nós — não só nós, como em todo o Brasil, usarmos o têrmo PLANTEL. Sabem lá o que é plantel? É um grupo de animais de boa raça, que o criador conserva para a reprodução — conjunto de animaes de raça fina. Outra coisa quando duas equipes disputam um clássico, nós o chamamos de O DERBY DO FUTEBOL LOCAL.

— — — —

Está completamente errado. Derby é uma corrida de cavalos. Quer dizer, nós estamos numa "fria" a muitos anos. Os detalhes acima retiramos do Dicionário Brasileiro Contemporâneo de Francisco Fernandes. Tá?

— — — —

Duas partidas darão sequência ao Torneio Carlos Curt Zadrozny domingo vindouro. No Bairro da Velha, o Vasto Verde estará recepcionando ao Palmeiras E.C., enquanto que o Amazona joga em seu campo contra o União de Timbó.

— — — —

Jogando na capital Barriga Verde, o C.R. Flamengo derrotou quarta-feira ao Avaí local pelo marcador de 4x2. O "Mengo" chegou a estar vencendo por 4x0.

— — — —

O jogador Dino, deixou o G.E. Olímpico. O atleta possivelmente ingressará nas hostes do Carlos Renaux da cidade de Brusque. Dino fez parte de um acêrto das duas diretorias. Boa sorte, Dino.

— — — —

Na noite de hoje a Liga Blumenauense de Futebol, designará as autoridades, os arbitros e seus auxiliares, para a rodada de domingo pelo Torneio Carlos Curt Zadrozny.

Por hoje é só e até amanhã minha gente.

Feliz Aniversário !

Aniversariou ontem o sr. Alcides Machado, assinante deste jornal e pessoa vastamente relacionada e estimada em nossa cidade.

O ilustre aniversariante, proprietário da conhecida e apreciada Alfaiataria Capri, foi vivamente cumprimentado pelos seus amigos, na data de ontem.

A êle os nossos mais sinceros votos de felicidade.

Escolares pobres recebem pães

A Campanha Nacional de Alimentação Escolar, setor de Blumenau, em colaboração com a Prefeitura Municipal e o Rotary Clube de nossa cidade iniciou elogiável campanha com vistas ao fornecimento de pães aos escolares pobres locais.

Além da distribuição dêstes pães que durará durante todo o ano letivo, a CNAE continua distribuindo normalmente, leite aos escolares sem recursos, conforme programa traçado.

No que diz respeito a distribuição de pães, segundo fomos informados, a iniciativa deve-se ao Rotary Clube Blumenauense, zona Centro e, ainda conforme a informação, nada menos do que seis mil escolares estão sendo beneficiados com esta medida.

"Dia do Trabalhador" Será Festivamente Comemorado Pela Emprêsa Industrial Garcia

No Estádio da Empresa Industrial Garcia S/A. serão realizados grandes festejos comemorativos à passagem do Dia do Trabalho.

Consta do programa, além das tradicionais atrações a maior novidade, jamais vista em Blumenau. Trata-se de uma original festa de indios, apresentando o casamento da filha do cacique "Cavalo Velóz", à bela "Rapôsa Prateada", pretendida pelo jovem-guerreiro "Grande Trovão". Para o casamento o cacique elaborou o seguinte programa:

O Cacique Cavalo Velóz comunica à todos os guerreiros solteiros da sua Tribu, que daqui a uma Lua e quatro sois, (1º de maio, às 15 horas), dará a mão de sua filha "Rapôsa Prateada", aos mais valente guereiro, vencedor que fôr dos JOGOS INDÍGENAS — constando das seguintes provas:

Corrida à Cavalo, corrida à pé, prova de pontaria na argola, tiro ao Alvo com arco e flecha, arremesso de lança, boi de ombros, boi de cabeça, disputa da corda e corrida da flôr.

Em monumental desfile, Cavalo Velóz, acompanhado por Nuvem Negra, Lobo Solitário, Asa Ligeira e outros afamados — guerreiros da Tribu, dirigir-se-á para o local das competições, que será na sua Aldeia, na Grande Campina.

Destaque-se, na comitiva, o jovem Grande Trovão, o preferido de Manitú, filho do feiticeiro Nuvem Negra, pretendente a mão da Princesa Rapôsa Prateada.

Estarão presentes os Grandes Chefes Cara-Pálidas, para quem o Cacique expediu convites.

A cerimônia seguirá fielmente o ritual indígena, de acôrdo com a Tradição, herdada dos seus Veneráveis Antepassados.

Os festejos serão encerrados com o Banquete Nupcial que será regado à Água de Fogo.

O início dos festejos dar-se-á as 8 horas de domingo dia 30.4.67, com um Torneio de Futebol entre os operários da Empresa Industrial Garcia S/A. À tarde, as 15:30 horas pelo Torneio Dr. Carlos Curt Zadrozny, preliarão Amazona x União. As 17:30 horas grandiósa dom'ngueira que se estenderá até às 22 horas:

No local haverá toda espécie de comes e bebes: Roda da Fortuna, barraca dos coelhinhos, bingo a prêmio, lagôa dos marrecos (uma grande atração), etc. etc.

Todos, portanto, ao Estádio da Empresa Industrial Garcia S/A — onde presenciarão espetáculo inédito em Santa Catarina.

LIONS CLUBE BLUMENAU-SUL TEM NOVA DIRETORIA

Esteve reunido na noite de terça-feira última, o Lions Clube Blumenau-Sul, sob a presidência do sr. Firmino Conrado De Marchi.

A reunião teve a maior importância visto que, no decurso dela, fôram eleitos os novos dirigentes daquele clube de serviço.

Esta nova diretoria eleita naquela reunião, ficou assim constituida:

Presidente Dr. Lourival Saad
1º Vice Presidente Dr. Aldo Benjamim de Macedo
2º Vice Presidente Nilton Kieser
3º Vice Presidente José Siqueira Filho
1º Secretário Roland Missfeid
2º Secretário José Arno Poerner
1º Tesoureiro Silvio Punchirolli
2º Tesoureiro Gunther Mitch
Diretores Vogais. Evelásio Gunther Oste e Orion Tonoli. Vieira, Alexandre Gomes.
Diretor animador Dr. Ruy Meinberg
Diretor Social Rubens Heusi

A novel diretoria os nossos votos de uma feliz e profícua gestão.

PESSOAS CHAMADAS AO QUARTEL DO 1º/23· R I.

O Cmd do 1º/23º RI solicita o comparecimento dos Reservistas, abaixo relacionados, na Secção Mobilizadora do Batalhão, a fim de tratarem de assuntos de seus interesses:

1 — Adolfo Brockveld,
2 — Ailton Cesar Souza,
3 — Alberto Scheurich,
4 — Alcides Seibt,
5 — Alfredo Reiter,
6 — Altamiro A. Kretzer,
7 — Amauri Tridapalli,
8 — Antolino Krause,
9 — Antonio João Martins,
10 — Arcido Steinbrink,
11 — Arlindo Zucco,
12 — Arno Eichstaedt,
13 — Aroldo Bauer,
14 — Baldvim Berndt,
15 — Bernardo Mueller,
16 — Biratão Cardoso,
17 — Carlos Geske,
18 — Carlos Kleine Georg,
19 — Carlos Schwelgert,
20 — Celio Reis,
21 — Elpidio Luiz Reinert,
22 — Emizael da Silva Nau,
23 — Engelberto Manke
24 — Erico A. Senabio,
25 — Eroldo B. Schroeder,
26 — Evilásio dos Santos,
27 — Felix da Silva,
28 — Gentil Tamanini,
29 — Geraldo Labes,
30 — Geraldo Liesenberg,
31 — Germano de Souza,
32 — Gustavo J. Marques,
33 — Horst Krueger,
34 — Ingo Geisler,
35 — Irineu F. Franke.

Prefeitura Municipal atende escolares

O setor de Odontologia Sanitária em convênio com o Centro de Saúde de Blumenau, atendeu gratuitamente durante o mês de março p.p. 149 crianças, que cursam o ensino primário em nossa cidade. Os atendimentos estão assim distribuidos:

17 Exames dentários
9 Tratamentos completados
34 Obturações de amálgama
32 Extrações em dentes permanentes
39 Extrações em dentes deciduos
49 Outras intervenções.

Pelos dados expostos notase a dedicação que se verefica no atendimento desta parte de assistência social.

Da mesma forma, o nosso Prefeito Municipal, Dr. Carlos Curt Zadrozny, dentro do seu esquema de ação, presta importante serviço aos escolares e procura proporcionar em última análise, o bem estar da sua comuna.

ABC...

As reivindicações populares, dos blumenauenses, têm sido encaradas com grande simpatia pela administração municipal local, que não tem poupado esforços no sentido de dar-lhes o mais pronto atendimento, solucionando os problemas existentes e dando-lhes as soluções reivindicadas.

As têrças-feiras, na parte da manhã, o Chefe do Executivo blumenauense, juntamente com seus assessores mais diretos, recebe seus munícipes em audiências públicas, com vistas a enviar-lhes as reivindicações, anotar suas sugestões e dialogar e mais francamente com as várias dezenas de contribuintes que lá comparecem naquelas ocasiões.

O contacto direto entre administrador e administrados é uma técnica administrativa que vem sendo posta em execução nas maiores cidades brasileiras, a exemplo do que acontece nos países mais adiantados. Tem a finalidade de maior estreitamento entre povo e seu administrador. Objetiva a consolidação e uma união mais estreita entre os que administram e os que são administrados.

Blumenau, longe de ser uma cidade de política, teve e tem problemas de ordem política, que muito entravaram e que muito entravam, ainda, o seu progresso e crescimento. Problemas políticos que têm dividido a opinião pública causando contínuas crises e prejudicando sobremaneira as administrações municipais.

O atual Prefeito Municipal, porém, para gáudio da maioria dos blumenauenses e raiva de uns poucos, desde sua posse tem primado pela indiferença aos debates políticos, atende-se única e exclusivamente às suas funções de Chefe do Executivo.

Secundado pela maioria dos senhores vereadores, tem procurado isentar-se das suas lider legislativas, sòmente ouvindo-lhes as sugestões e as proposições e sancionando-lhes os projetos aprovados.

Continuando, Sua Senhoria, com este mesmo devotamento às causas públicas locais, isentando-se das polêmicas políticas e das brigas partidárias, prosseguindo as obras encetadas e realizando os empreendimentos projetados, terá, o Chefe do Executivo blumenauense, cumprido um dos mandatos mais profícuos de quantos já foram executado e cumpridos até agora.

Dinamizando o serviço burocrático da Prefeitura, ativando a Diretoria de Obras Públicas, incentivando as Obras Sociais, contrabalançando a sua receita sem reajustes contínuos e de aparelhos das arrecadações, omitindo-se dos "diz-que-diz" comuns dos mal intencionados, ouvindo críticas construtivas e procurando entendê-las dialogando constantemente com seus munícipes e integrando-se, ainda mais, às suas altas funções, terá o Prefeito Zadrozny, contribuido de maneira mais decisiva e acertada para a realização de uma administração capaz de dotar a nossa Comuna daquilo que ela mais aspira — progresso!

EM TÓPICOS

A Diretoria da Fazenda Municipal está comunicando que no mês em curso é arrecadado pela Tesouraria Municipal, a Taxa de Renovação de Licença, Taxa de Expediente e Impôsto Sôbre Serviço de Qualquer Natureza (taxa fixa), devendo os avisos serem retirados na Diretoria da Fazenda.

O Grupo Folclórico Alemão, de Curitiba, cuja exibição estava marcada para a noite de domingo próximo, não mais virá a Blumenau naquela data. Motivos imperiosos fizeram com que a sua exibição, entre nós, fôsse transferida para outra oportunidade.

O Delegado de Polícia, Tenente Heitor dando cumprimento a sua promessa de uma fiscalização intensa no trânto por aquela cidade vem de impôr novas multas a veículos que estavam trafegando em situação irregular Quatro carroças que trafegavam pela Rodovia "Jorge" foram atuadas e obrigados, os seus proprietários, a instalarem o chamado "ôlho de gato", além de continuarem viagem pela parte de fora da pista. Ciclistas e pedestres também estão sendo obrigados a trafegarem fora da pista. Visa o delegado gasparense — o que julgamos muito acertado — evitar novos acidentes fatais, como os que vinham acontecendo naquela importantte via de acesso.

O Lions Clube de Timbó solicitaram-nos a divulgação de um esclarecimento a respeito da data da realização da sua 1a. Festa do Chop de Timbó. A festa terá lugar dia 29 (sábado), com início às 21 horas, no Salão Teske, daquela localidade e não dia 30 como alguns anunciaram.

Está anunciado para sábado próximo, a partir das 20,15 horas, a realização de um grandioso Festival de Ballet a cargo das alunas da professora Zenida Lenzi Zanluca. Os ingressos já estão sendo vendidos na Casa Willy Siewert e na Bomboniere Orion. Dentre as novidades constantes do programa daquele Festival, figura a apresentação do Ballet Falado, o que será feito pela vez primeira em nossa cidade.

Expresso Massarandubense

Linha de JOINVILLE a MASSARANDUBA
Partida de Joinville às 9,15 - 14 e 15 horas;
de Massaranduba para Blumenau, com partida às 6,30 - 10,30 e 16,30 horas.
Agência: RUA 9 DE MARÇO, 372
(ao lado do Café Expresso)

Comissão Mista Encarregada de Fixar Valores Para Lançamento Dos Impostos Predial e Territorial já Concluiu os Seus Trabalhos

Em decorrência da reformulação havida nos sistema tributário municipal, com a adoção do Código Tributário, o Govêrno do Município, através de Decreto, nomeou comissão encarregada de fixar os valores para lançamento dos impostos predial e territorial, no município de Blumenau.

Referida Comissão esteve composta dos Srs. Ingo Hering, Hans Walter Vose Willy A. Hoeblettner, representantes, respectivamente, da Câmara de Vereadores, Associação Comercial e Industrial de Blumenau e Executivo.

Depois dos vários minuciosos estudos, a Comissão deu seus trabalhos por concluídos.

Em virtude da conclusão dêsses trabalhos, o Sr. Prefeito Municipal baixou decreto, fixando os valores para efeito de imposição do impôsto sôbre propriedade urbana, predial e territorial, em cujo ato estão discriminados todos os valores, correspondentes aos diversos tipos de construções e localização de terrenos, em Blumenau.

Hoje, pelo nôvo critério, a fixação do "quantum" devido à Prefeitura é feita pelo valor venal e não sôbre o valor locativo do prédio. Não se poderá, em virtude do nôvo critério, se fazer comparações com o impôsto pago no exercício anterior.

Acrescente que, para facilitar ao contribuinte saldar seus impostos, segundo estamos informados, a Prefeitura irá firmar convênios com os estabelecimentos bancários locais, a fim de que êsses bancos recolham o impôsto quitando recibos. Medida, aliás, digna dos maiores elogios, e que vem mostrar o interêsse da Municipalidade em facilitar aos contribuintes os meios de saldar os impostos.

A sua sonhada máquina de costura Vigorelli, Standard, Zig-Zag, Robot ou Super Robot, estão ao seu alcance em Hermes Macedo, que oferece vários planos de pagamento, especiais, para a senhora que deseja uma boa máquina de costura.

Acervo: Biblioteca Pública SC - Hemeroteca Digital Catarinense

Trabalhadores Tem Manifesto Para 1º de Maio e Esperam Grande Repercução

A Notícia

Ano XLIV -- Joinville, 6a.-Feira, 28 de Abril de 1967 -- Nr. 10.086

COMENTÁRIO DO DIA

AS MÁSCARAS CONTRA-GASES

Desde muito tempo, um sério problema vem crescendo e atentando contra os fôros de civilidade da nossa Joinville. Acreditamos, que a maneira ostensiva e evidente dêsse mau trato com a coisa pública, decorra em grande parte, do atabalhoamento e da inexperiência que são prestadas aos problemas sociais básicos, caso contrário, os fatos esvaziariam o nosso argumento. Trata-se de um absurdo, a verdade de uma cidade igual a Joinville (a maior arrecadação do Estado) não possuir uma rêde de esgôto adequada às suas necessidades, inclusive, expor-se à prática ridícula de fazer funcionar um caminhão arrecadador de fezes encubadas. Imaginem o que pensará um turista ao flagrar uma cena por demais constrangedora, como a desta infausta coleta. Urge que seja banido da vida joinvilense um espetáculo tão deprimente, antes que venham apodar-nos de "botocudos" e maus habitadores de uma cidade bonita. É inconcebível prosseguirmos com a aparência de cidade limpa e higiênica e, ao mesmo tempo, praticarmos na vida pública êsse apanhado indecoroso de dejeções em baldes metálicos, sobretudo, certas vêzes, à plena luz do dia.

Existirão soluções próprias e meios adequados, para equacionar o problema por quem é responsável público do fato. Nossa missão não é resolver as questões afetas à Prefeitura Municipal, entretanto, é apontar e destacar com ênfase qualquer assunto que possa ou esteja comprometendo a saúde e o decôro público. Planos e mais planos existem para instalações de lagoas aerobias e anaerobias com a finalidade de servirem como receptáculos dos excrementos; porém, qual rêde de esgôto será o conduto alimentador dessas lagoas de tratamento? E quando êsses planos serão executados? Enquanto isso, o ridículo continua e a saúde pública está constantemente ameaçada por um surto epidêmico que poderá nascer de um dia para outro, em meio a êsse estado de coisas.

Uma rêde de esgôtos custa uma fortuna!... Dirão os acomodados, tentando disfarçar a inépcia funcional e a necessidade pública que foi relegada à indiferença. Em contestação, perguntamos de público à Prefeitura, quanto vale a saúde dêsse povo, que paga altos impostos, sem ter o mínimo direito ao confôrto urbano indispensável aos seus lares? Antes que a rêde de esgôtos venha ter a sua instalação efetivada o que vai demorar, sem dúvida — a Prefeitura deve providenciar a adaptação temporária de fossas cépticas ou fossas sêcas (de acôrdo com a permeabilidade do terreno) para atender de pronto a supressão *imediata* dêsse ato chocante à vida pública, que além de tudo, proporciona a mistura do perfume francês com fragâncias nada recomendáveis... Em nome dos moradores das ruas, onde trafega êsse caminhão mal-cheiroso, formulamos daqui um apêlo à Prefeitura Municipal: Caso não possa resolver de pronto o grave "afaire", destine uma verba extraordinária, para a aquisição de máscaras contra-gases, a fim de minorar o flagelo olfativo dos moradores daquele reduto urbano deserdado da sorte.

Finalmente, acreditamos que dinheiro para atender o suplício popular não vai faltar; muito ao contrário, vai é sobrar. Fundamentamos a nossa assertiva, na recente manifestação de apoio do sr. Prefeito Nílson Wilson Bender no sentido de remunerar *modestamente* os senhores vereadores, com uma receita que não passe dos 5% do Orçamento Municipal, isto é, cada vereador vai "abiscoitar" NCR$ 1.600,00 (um mil e seiscentos cruzeiros novos) por mês. Com essa cornucópia derramando ouro para os quatro pontos cardeais, acreditamos que não vão faltar máscaras contra-gases, para atenuar o mau-cheiro que aflige os eleitores do sr. Prefeito Municipal.

Passarinho Ordenou Revisão do Sistema de Trabalho do Seu Ministério

RIO, 27 (Transpress) — Já está pràticamente pronto o manifesto dos trabalhadores para o dia 1º de maio, que se constituirá num libelo contra a política social em vigor, tendo os signatários do documento já chegado ao denominador-comum, esperando os líderes das classes que o subscrevem grande repercussão no seio da opinião pública.

MINISTRO DETERMINOU

BRASÍLIA 27 (UPI) — O Ministro Jarbas Passarinho determinou completa revisão no sistema de fiscalização do cumprimento das leis trabalhistas em todo o País. Deseja o Ministro do Trabalho que o órgão fiscalizador não seja apenas uma fonte de rendas, com aplicação indiscriminada de multas, mas também um departamento que instrua e esclareça o empresariado em relação à aplicação das leis vigentes.

AUMENTO EM OUTUBRO

RIO, 27 (UPI) — O Senhor Belmiro Siqueira, diretor do antigo DASP, atual Departamento Administrativo do Pessoal Civil, anunciou que o aumento de vencimentos dos servidores federais ocorrerá em outubro quando será divulgada a tabela de correção do mesmo. Entrementes ultimam-se os preparativos da 3ª Conferência Nacional dos Servidores, a ser instalada na sede do Sindicato dos Aeroviários, quando a questão salarial será debatida. O Senhor Belmiro Siqueira disse que apezar de importante, o problema dos vencimentos não é único com que se defronta o funcionalismo.

CRITÉRIO MUDADO

BRASÍLIA 27 (UPI) — O Departamento de administração do Pessoal Civil iniciou os estudos para aplicação do decreto assinado pelo Presidente Costa e Silva, regulamentando as promoções por merecimento de funcionários públicos e autárquicos da União.

JOINVILLE TEM MAIS 250 CAIXAS POSTAIS

Por nosso intermédio a ACIJ avisa às firmas suas Associadas que recebeu, por deferência do Sr. Agente Postal Telegráfico, a incumbência de fazer a distribuição de novas caixas postais instaladas no prédio do D.C.T. de nossa cidade e que estão à disposição das firmas comerciais e industriais joinvilenses, mediante aluguel ao D.C.T.

Foram adaptadas nos Correios e Telégrafos de Joinville 250 novas caixas postais, das quais 160 foram postas à disposição da A.C.I.J. e dêsse número 25 são caixas postais duplas, que deverão ser locadas às firmas que tenham maior movimento de correspondência.

Os preços do aluguel, válidos até 31 de dezembro de 1967, são os seguintes:

Caixa Postal dupla NCR$ 10,00 (dez cruzeiros novos).

Caixa Postal simples NCR$ 6,00 (seis cruzeiros novos).

As firmas interessadas na locação das novas caixas postais deverão formular pedido de reserva diretamente à ACIJ até o dia 12 de maio próximo quando então o D.C.T. estenderá ao público em geral o aluguel das restantes.-

Centrais Elétricas de Santa Catarina S.A. -- Setor Joinville

AVISO

A CENTRAIS ELÉTRICAS DE SANTA CATARINA S. A. - SETOR JOINVILLE, torna público que é expressamente proibida a caça, bem como a entrada nos terrenos de sua propriedade, sitos no Piraí, Bracinho, Rio do Júlio, Rio Vermelho, Rio Humboldt, São Lourenço e Bituva, sem licença prévia da Diretoria. Os infratores serão processados na forma da lei.

Joinville, 26 de abril de 1967.

A ADMINISTRAÇÃO

No Exército de Salvação
"FESTA DA COLHEITA"

Contando com a presença do Coronel Bruno Behrendt (foto), Chefe Territorial do Exército de Salvação, terá lugar amanhã, com início às 19:30 horas, no salão de exposições daquela entidade, sita na Rua Lajes, esquina com Rua Dr. João Colin, a "Festa da Colheita", acontecimento que, como todos os anos, visa fazer uma alusão tôda especial à colheita, com uma ornamentação característica do salão.

Na oportunidade será cumprido um programa litero-musical, com a presença e participação dos garotos do "Lar de Meninos João de Paula", havendo no local, após o "show", venda de doces.-

REUNIÕES ESPECIAIS

No domingo, dia 30, nos horários das 9 e 20 horas, terão lugar reuniões especiais.- Na mesma data, às 16 horas, haverá uma reunião ao ar-livre, tendo por local a Praça da Bandeira.-

Retorna a Pauta do Legislativo : o Falado Caso Das Latas de Lixo

Na reunião do dia 25 último, a Câmara dos Vereadores de Joinville, recebeu nova interpelação sôbre o falado caso das latas de lixo. O assunto que já foi motivo de fortes controvérsias naquela Casa Legislativa, voltou a pauta novamente por mãos do Vereador Francisco Marques, aliás, autor da denúncia original. Para melhor esclarecer o último passo dado nesse sentido, transcrevemos em linhas abaixo, a fala do vereador, que vem lutando pela elucidação dessa irregularidade:

Como é do conhecimento do público, êste vereador apresentou na Câmara Municipal, dois requerimentos, pedindo informações ao Sr. Prefeito, com relação da irregular venda de latões para lixo, pela Prefeitura de Joinville.

O Sr. Prefeito Municipal, cumprido seu dever de informar ao povo, com a administração Municipal, prestou alguns esclarecimentos que não são satisfatório. E recentemente através de imprensa predileta, fez pública a resposta de nosso último pedido de informações.

Prezados joinvilenses. O nosso pedido de informações nada tem de demagogia. Têm democrácia, pois consideramos que a crítica, o esclarecimento ao público é dever e não irritação de partidos ou partidários, ou de quem quer que seja. Os joinvilenses precisão tomar conhecimento como vive a administração municipal. Nos regimes totalitários e liberais, a atuação dos representantes do povo é que causa irritação.

Vem o Poder Executivo gastando com a divulgação em imprensa predileta a custa dos cofres públicos, no sentido de distrair a opinião do povo, gerando uma mistificação demolidora da democracia consciente e sadia. Os representantes do povo, de posição situacionista ou de oposição, têm todos igualmente o dever de fiscalizar, com atenção ao bem coletivo sem conflitos e dentro da moral, para o bem social e político.

Vejam a resposta do Sr. Prefeito Municipal estampada na imprensa de Joinville, em 2 de abril findante.

Prezados joinvilenses. A palavra padronização seria por demais agressiva e dá a impressão de uniformidade. Ora, os resíduos domiciliares são maior ou em menor quantidade, conforme à casa, prédio, mansão, hotel ou pensão, etc. A côr, por sua vêz, é outra exigência ofensiva, porquanto de futuro, poderá o Poder Municipal exigir que se faça o mesmo com as fachadas dos prédios.

As exigências sanitárias justas não implicam na natureza do material, que seja caixas ou latas, de tamanho pequeno ou grande, nem tão pouco na côr que revestem êsses coletores de lixo.

Para facilitar os despejo das caixas ou latas de lixo, seria melhor, a exemplo do que se pratica, tivessem os funcionários uma pá, um tridente, que acilitasse a retirada das caixas, ou latas.

Prezados joinvilenses. Não foi êsse procedimento a que se refere o aviso de 1.12.66 do dep. de Serviços Urbanos. A obrigatoriedade do uso de latas de lixo, numeradas pela prefeitura, vendidas a domicílio por funcionários, com caminhão da própria Prefeitura e com assinatura do requerente em livro especial.

Êste é o Vereador Francisco Marques, que vem acompanhando passo à passo, o comentado caso das latas de lixo.

De tal forma isso se deu que os encarregados da coletas de lixo, como alegavam e procediam não receber lixo, depositado em calçadas ou caixas, e se recolhiam, muitas vezes levavam também as caixas, como fizeram em várias casas.

Acresce dizer que o pedido de esclarecimento nada constou que revelasse como foi revelado pelo Sr. Prefeito, houvesse malícia de funcionário ou funcionários que usassem desse serviço, dos custos dessas latas, ditas padronizadas e fabricadas por um único fabricante, em proveito pessoal.

Revelado como foi a devida desonestidade de um elemento da Prefeitura e a imposição das vendas das latas de lixo numeradas e registradas na Prefeitura, certamente, ficará na mente do munícipes a insatisfação da explicação apresentadas. Isso porque a maneira de introduzir as latas junto ao cidadão foi irregularmente feita, com caminhão e funcionários da Prefeitura. Ainda mais o preço cobrado e pago à vista variou de NCR$ 5,00 a 6 Cruzeiros Novos. Esse preço era maior do que o que era cobrado por latão de idêntica capacidade, pintado, com tampa e vendidos pelo comércio varejista local, em contraposição com as chamadas latas padronizadas pela Prefeitura, que certamente seriam adquiridos de fabricante, em quantidades superior a um milheiro.

Os esclarecimentos prestado pela Prefeitura não são satisfatórios. A revelação de punição de funcionário sem categoria e responsabilidade deferida em função, não justificará a maneira irregular da medida agressiva que a Prefeitura usou para obrigar os munícipes a terem seus depositos de lixo em condições de higiene.

Atenção Povo Joinvilense !

SALVE UMA VIDA DOANDO SEU SANGUE! Compareça ao Banco de Sangue. Não importa o tipo. Tudo serve desde que tenha boa saúde e mais de 55 quilos. Melhores esclarecimentos pelo Fone 2158 ou com Dna. Terezinha, no prédio nôvo do Hospital São José.

O Banco de Sangue agradece.

ARRECADAÇÕES EM JOINVILLE NO MÊS DE MARÇO

Continuando com a divulgação das cifras das arrecadações (municipal, estadual e federal) em Joinville, o que fazemos mensalmente, trazemos nesta edição os números relativos ao mês de Março, para melhor observação dos interessados, focalizando os anos de 65, 66 e 67, como segue:

ANO	MUNICIPAL NCR$	ESTADUAL NCR$	FEDERAL NCR$
1965	79.742,96	663.118,86	641.852,51
1966	72.977,73	965.287,66	1.090.315,18
1967	668.426,95	1.135.147,42	1.140.080,63

Por outro lado, as somas dos três primeiros meses dos anos em foco, 165, 66 e 67, apresentam as seguintes cifras:

ANO	MUNICIPAL NCR$	ESTADUAL NCR$	FEDERAL NCR$
1965	197.220,14	1.625.650,29	1.708.972,43
1966	316.215,37	2.290.198,33	2.916.190,36
1967	1.067.359,57	3.463.532,99	3.568.807,35

AVISO

Comunicamos estar expressamente proibida a caça, em nossos terrenos da Fazenda Rio do Julio (Km 42, Estrada Dona Francisca) e Jacu-Assu (Município de Guaramirim). Não nos responsabilizamos por atos que advierem pela não observância dêste aviso.

HENRIQUE MEYER & CIA. LTDA.

A DIRETORIA

Dom Hélder: "E' Evidente Que Existe Comunismo no Brasil"

Conhecido Sacerdote Publicou Artigo em Revista Francesa de Circulação Internacional

RIO, 27 (Transpress) — A famosa revista francesa "Realité", editada em Paris, que circula no mundo inteiro, publica em seu último número artigo ao Padre Hélder Câmara, Arcebispo de Recife e Olinda. Afirma que o Padre, quando chegou ao Nordeste, encontrou dois têrço do povo em situação sub-humana. Por isso declarou-se "pastor da revolta de um mundo sub-humano". Em outro trecho afirma: "É evidente que existe o comunismo no Brasil, como em todo lugar, e a melhor maneira de combatê-lo é lutar pelo desenvolvimento, eliminando a miséria. É preciso que os marxistas saibam, sintam e vejam se os cristãos não agem como Marxese não é medo. É porque o evangelo é mais exigente, mais revolucionário".

FATOR DECISIVO

RIO, 27 (UPI) — O Arcebispo de Olinda e Recife, Dom Hélder Câmara, afirmou que não pode haver desenvolvimento integral numa região onde há subnutridos, ignorantes e doentes. Sem negar o desenvolvimento que apesar de tudo se faz sentir, disse que a SUDENE tem implantado muitas indústrias modernas que estão longe de se constituir em campos de trabalho, pois utilizam mais máquinas do que material humano.

APOIA SEMINÁRIO

RECIFE, 27 (UPI) — À luz de velas e sob a vigilância de agentes do DOPS, prosseguiu ontem à noite, em Recife, o seminário sôbre o Nordeste, com a palestra do Professor Germano Coelho, tido como subversivo pelas autoridades locais. O seminário conta com o apoio de Dom Hélder Câmara e destina-se a debater problemas sócio-econômicos da região.

TERRAS DA IGREJA

FORTALEZA 27 (UPI) — O Arcebispo de Fortaleza, Dom José Delgado, disse ontem que é a favor da distribuição de terras da Igreja aos camponeses, acrescentando que a distribuição implica numa assistência completa, que deve ser dada ao homem do campo, pois sem isso a distribuição não daria o resultado pretendido.

SERÃO CONCLUÍDOS

RIO, 27 (UPI) — Ainda êste ano ficarão concluídos os serviços de implantação básica da ligação rodoviária entre as capitais dos estados do Paraná e Santa Catarina, mais precisamente, Curitiba e Florianópolis. A informação foi dada pelo diretor geral do D.N.E.R.- Esta conclusão, acrescentou, representa um passo decisivo na complementação da ligação asfaltada entre o Centro e o Sul do País.

REALIZARÁ ESFORÇOS

ATENAS, 27 (UPI) — O govêrno revolucionário grego prometeu ao Rei Constantino que realizará todos os esforços em favor da restauração, o mais breve possível, do regime parlamentar. O monarca havia dado sua primeira manifestação de apoio ao nôvo gabinete direitista ao presidir reunião na qual exortou seus líderes a voltarem ao govêrno parlamentar, o quanto antes possível.

Itália é Um Mercado Consumidor de Boas Perspectivas ao Brasil

Mais de 100 milhões de dólares vieram da "Peninsula" no Ano Passado

RIO, 27 (UPI) — No começo de maio próximo seguirá para a Itália uma missão comercial brasileira que tratará em Roma de aumentar o intercâmbio dos dois países. Porta-voz da missão brasileira informou que no ano passado a Itália adquiriu mercadorias do Brasil no valor de mais de 100 milhões de dólares, achando-se em condições de aumentar sensivelmente aquêle valor.

TENCIONA LANÇAR

S. PAULO, 27 (UPI) — Em entrevista à imprensa o Embaixador John Tuthill disse que a ação dos Estados Unidos no campo da energia nuclear terá um alcance regional. Comentou que há, em sua opinião, ótimas perspectivas para a América Latina, pois até a União Soviética vem a interessar-se a investir no Continente. O embaixador norte-americano disse ainda que seu país tenciona lançar um satélite para servir às comunicações no hemisfério sul.-

MANTERÁ CONTACTOS

RIO, 27 (UPI) — O secretário geral do Itamaraty vai manter contactos, em sua volta de Genebra, em Paris, visando o maior intercâmbio entre o Brasil e a França no campo de cooperação nuclear. O Senhor Sérgio Corrêa da Costa antes de chegar em Genebra deverá manter contactos em Israel sôbre as possibilidades de trabalho mútuo entre os dois países, para utilização de energia atômica.-

ESTUDARÁ POSSIBILIDADES

RIO, 27 (UPI) — O Filho do ex-presidente norte-americano, Franklin Delano Roosevelt chegou hoje à Guanabara, a convite do Banco Central. David Roosevelt estudará as condições da economia brasileira, e estudará as possibilidades da aplicação de novos investimentos no País.-

TÊM ESPERANÇAS

TÓQUIO, 27 (UPI) — O Príncipe Herdeiro Akhito e a Princesa Michico disseram hoje que têm esperanças de que a viagem que realizarão nas próximas três semanas ao Brasil, Peru e Argentina sirva para aumentar as relações com êsses países. O Príncipe declarou hoje durante a entrevista coletiva que "esperamos sinceramente de poder ver o maior número possível de pessoas nas nações onde vivem tantos emigrados japoneses". O herdeiro do trono nipônico manifestou ainda o desejo de conhecer a região amazônica. Os príncipes deixarão Tóquio dia 9 de maio.-

C S RESPONDE

BRASÍLIA, 27 (Transpress) — Em carta enviada ao Presidente Lyndon Johnson, como resposta à que o presidente norte-americano lhe remeteu no último dia 17, logo após a conferência de Punt Del Este, o Presidente Costa e Silva diz confiar "que possam os Estados Unidos, América e Brasil, animados pelo espírito de cooperação que tradicionalmente preside as relações entre nossos diálogo franco, a plenitude de dois países, consagrar, pelo seu entendimento recíproco".-

Joinvilense: Construir a Catedral é demonstrar nosso amor a Deus. Vamos colaborar, comparecendo à Grande Festa Popular, nos dias 13 e 14 de Maio próximo.

Acervo: Biblioteca Pública SC - Hemeroteca Digital Catarinense