Regimento do Congresso Será Alterado: Aleixo Presidente

BRASÍLIA, 27 (UPI) -- A partir de hoje, em Brasília, realiza-se a especulação promovida pelas lideranças situacionistas, visando assegurar ao vice-presidente da República, através de alterações do regimento interno do Senado, a presidência do Congresso Nacional. --- BRASÍLIA, 27 (UPI) -- O Congresso Nacional volta a funcionar hoje, após o recesso da Semana Santa. Nos próximos dias a liderança da ARENA deverá propor projeto de resolução alterando o regimento interno do Congresso, para que o Sr. Pedro Aleixo possa presidí-lo.

A Gasolina Terá Majoração em Abril

a notícia

ANO XLIV --- JOINVILLE, TÊRÇA-FEIRA, 28 DE MARÇO DE 1967 ---- NÚMERO 10.060

Foi Constatada a Existência de Uma Frente Armada de Revolução Popular

PÔRTO ALEGRE, 27 (UPI) — O serviço de relações públicas do 3º Exército divulgou nota oficial, no dia de hoje, a respeito do inquérito policial-militar instaurado para apurar as atividades subversivas e comunistas ligados a elementos expurgados da revolução de março. A conclusão implica em particular a Luiz Carlos Carbone, prêso em agôsto do ano passado, que está envolvido com outros elementos em complô subversivo. Através do inquérito confirmou-se a existência de uma organização orientada pelos exilados brasileiros, com ramificações em Pelotas e em Pôrto Alegre. Constatou-se, também, a existência da Frente Armada de Revolução Popular, com ramificações em diversos estados brasileiros. O inquérito foi conduzido pelo Major Osvaldo Zoft.

MDB Reúne-se Hoje em Brasília Para Definir Posição Quanto à "Frente"

Oscar Passos é Contra a Participação do Partido na "Frente Ampla"

BRASÍLIA, 27 (UPI) — O gabinete executivo nacional do MDB vai se reunir amanhã, na Capital da República. Por convocação do Senador Oscar Passos, presidente do partido, a cúpula oposicionista vai debater, inicialmente, o comportamento do MDB diante da chamada "frente ampla". Depois examinará quais as primeiras reformas a suscitar para a reforma da legislação revolucionária.

AÇÃO PERSONALISTA

BRASÍLIA, 27 (UPI) — O Senador Oscar Passos disse à imprensa ser contra qualquer participação do MDB na "frente ampla". Acha que o movimento é personalista e encontra-se em fase de desagregação e que não objetiva essencialmente a luta contra a atual situação, mas apenas oferecer condições de vida política para dois ou três marginalizados da atualidade.

LACERDA EM SP

SÃO PAULO, 27 (UPI) — O ex-governador carioca, Senhor Carlos Lacerda, está sendo aguardado amanhã na capital paulista, para um encontro com o Senhor Abreu Sodré. Fontes ligadas ao articulador da "frente ampla" adiantaram que haverá encontro também com o ex-presidente Jânio Quadros.

NÃO ESTÁ FUGINDO

RIO, 27 (UPI) — O Secretário da Justiça desmentiu que o Governador Negrão de Lima estaria fugindo à lei, por não ter oficializado os cartórios. Esclareceu o Professor Cotrin Netto que o assunto já foi apreciado até pelo Conselho da Magistratura, que não viu qualquer burla à lei.

ESTADOS REUNIDOS

RIO, 27 (UPI) — A partir de 31 do corrente, representantes dos governos estaduais e das assembléias legislativas estarão reunidos no Copacabana Palace, para debater as reformas das constituições estaduais em face da nova Constituição Federal.

REFORMA SECRETARIADO

BELO HORIZONTE, 27 (U. P.I.) — O Governador do Estado de Minas Gerais, Israel Pinheiro, iniciou reforma completa de seu secretariado, devendo substituir ao todo 80 ocupantes de cargos de confiança dos chamados escalões superiores e médios da administração estadual. O objetivo do Governador Israel Pinheiro é estabelecer a dinâmica administrativa.

PRIMEIRA ENTREVISTA

BRASÍLIA, 27 (UPI) — Fonte do Palácio do Planalto confirmou que durante tôda esta semana o Presidente Costa e Silva permanecerá em Brasília. Na sexta-feira próxima concederá sua primeira entrevista coletiva à imprensa, na qualidade de Chefe do Govêrno. Falará sôbre a política externa do Brasil e a próxima reunião de presidentes dos países do continente.

AUXILIAR ESCOLHIDO

RIO, 27 (UPI) — Tomará posse na presidência do Instituto Nacional do Cinema anda esta semana, Dorval Gomes Garcia, elemento de confiança do nôvo Ministro da Educação e que conta com o apoio integral da classe cinematográfica paulista e carioca. O nôvo presidente do INC não pertence a grupos, e deseja abrir diálogo com todos os setores do cinema.

CAPITAL ARBORIZADA

SÃO PAULO, 27 (UPI) — A Prefeitura de São Paulo está plantando 100 árvores por dia, para cumprir um plano de arborização que deverá ser executado em cinco anos. Foi iniciado no ano passado, quando foram plantadas 100 mil árvores. Êstes ano deverão ser plantadas 20 mil mudas, 30 mil em 1968 e 40 em 1969, até atingir o total de 100 mil, incluindo as reformas em parques e jardins.

DIRETOR DA SUDENE

RIO, 27 (UPI) — O Ministro dos Organismos Regionais, General Afonso de Albuquerque Lima, viajara para Recife no próximo dia 31. Vai empossar o General Euler Bentes na superintendência da SUDENE. Todos os governadores do Nordeste estarão presentes a estas solenidades.

PRAZO EXPIRA

RIO, 27 (UPI) — Termina no dia 15 de abril o prazo para adesão à caixa de assistência dos funcionários do Banco do Brasil, dos servidores vinculados à previdência social, para que possam gozar as vantagens de complementação da aposentadoria e pensões em caso de morte.

Esperada farta documentação do caso do criminoso Stangl

Embaixador Austríaco Encaminhará os Documentos às Autoridades Brasileiras

RIO, 27 (UPI) — Está sendo esperada para os próximos dias farta documentação sôbre o nazista Franz Paul Stangl, para formação de seu pedido de extradição. A notícia foi transmitida pelo Advogado Evaristo de Morais Filho, adiantando que a documentação reunida em mais de mil laudas chegará por intermédio do Embaixador da Áustria no Brasil. O pedido de extradição será encaminhado primeiramente ao Itamaraty, que passará ao Ministério da Justiça e êste por sua vez entregará ao Supremo Tribunal Federal.

MAIS DE MIL LAUDAS

RIO, 27 (UPI) — Advogado Evaristo Morais Filho, que está funcionando no caso do carrasco nazista Franz Stangl juntamente com outros advogados, visando sua extradição, a fim de ser julgado, informou que está sendo aguardada para os próximos dias volumosa documentação sôbre êle. Com a referida documentação deverá ser formalizado o pedido de sua extradição. Esclareceu que essa documentação, que se presume tenha mais de mil laudas, juramenta de maneira irrecusável a culpa de Franz Stangl e ficará anulado pedido de "habeas corpus" impetrado em seu favor, sendo então concretizada a extradição.

COMPETE À AUSTRIA

Disse que a documentação será encaminhada pelo embaixador austríaco no Brasil, pois sòmente êle pode tomar a iniciativa de formalizar o pedido de extradição ao Govêrno Brasileiro. Concluindo disse que o pedido de extradição deve ser feito primeiramente ao Ministério das Relações Exteriores, que por sua vez o remeterá ao Ministério da Justiça. Êste então entregará o caso ao Supremo Tribunal Federal.

A NOTICIA é o jornal de maior circulação no Estado. Através do anúncio o nome de seus produtos serão levados a todos os lares catarinenses

Aumento Girará em Tôrno de 30%, Informa Presidente do CNP

RIO, 27 (UPI) — O General Emílio Maurer Filho desmentiu o aumento da gasolina na base de 60% e disse que a majoração será menor e que não entrará em vigor no próximo dia 1º, como vem sendo anunciada. Revelou o presidente do Conselho Nacional do Petróleo que o assunto está em fase final de estudo e que ainda esta semana serão conhecidos os percentuais do aumento. Disse que a majoração não será superior a 30% sôbre os preços atuais.

ALTA DO DÓLAR E ICM

RIO, 27 (Transpress) — O Marechal Emílio Maurel Filho presidente do Conselho Nacional do Petróleo, desmentiu a notícia de que o aumento dos derivados de petróleo seria da ordem de sessenta por cento e que o mesmo passaria a vigorar a partir do dia primeiro de abril, exatamente. Afirmou o General que possivelmente terá de haver aumento nos preços da gasolina e óleo diesel. Acrescentou que o assunto está em fase final de estudos e que ainda esta semana poderão ser conhecidos os percentuais do aumento, que segundo frisou não deverá ultrapassar a casa dos trinta por cento. Sôbre a data da entrada da vigência disse não estar fixada, mas que deverá ocorrer durante o próximo mês Esclareceu que o reajuste dos preços da gasolina e demais derivados do petróleo deve-se à elevação da taxa do dólar, em fevereiro e a entrada em vigor do decreto-lei do govêrno anterior, fazendo incidir sôbre êsses produtos o Impôsto Sôbre Circulação de Mercadorias.

TAMBÉM O ÓLEO

RIO, 27 (UPI) — Os aumentos algumas vêzes adiados, vão sair esta semana em vertiginosa ascensão. Falando hoje à imprensa o presidente do Conselho Nacional do Petróleo informou que o aumento da gasolina e óleo diesel é certo, devendo ser em tôrno de trinta por cento sôbre os atuais níveis. O Marechal Emílio Maurer Filho desmentiu as notícias de que a majoração seria na base de sessenta por cento, ao mesmo tempo em que anunciava a vigência do aumento para o mês de abril. Por sua vez o secretário dos serviços públicos da Guanabara disse que até quinta-feira sairá o percentual do aumento das passagens dos ônibus no Rio, adiantando que não será superior a quarenta por cento. Quanto aos motoristas de táxis, disse que talvez não seja possível o atendimento aos motoristas, que desejam aumento de 100 cruzeiros antigos na bandeirada e mais cinquenta por cento em cada quilômetro rodado. Até o final da semana será decidido também o aumento da taxa de gás na Guanabara.

REVISÃO NECESSÁRIA

BELO HORIZONTE, 27 (U. P.I.) — O presidente da Associação Comercial de Minas Gerais, Senhor Adelino Menezes, vai enviar ofício ao Ministro da Indústria e Comércio sugerindo o reexame das leis relacionadas com as atividades comerciais e industriais assinadas pelo govêrno anterior. Julga que a retomada do desenvolvimento em bases objetivas só poderá ser feita com a modificação da legislação deixada pelo ex - presidente Castello Branco.

CUSTO DE VIDA

BRASÍLIA, 27 (UPI) — O Presidente Costa e Silva deseja diminuir o custo de vida. Neste sentido já deu instruções ao Senhor Hélio Beltrão, Ministro do Planejamento, que no retôrno de sua viagem aos Estados Unidos vai colocar em prática um esquema visando esta meta preconizada pelo chefe da Nação.

MEDIDA ACERTADA

BRASILIA, 27 (UPI) - Para o Deputado Tarso Coimbra a decisão do govêrno de congelar os aluguéis é acertada, pela falta de um órgão próprio para calcular os índices de correção.

TELEGRAMAS EM DESTAQUE

(O)

MARÉ RECORDE

PARIS, 27 (UPI) - Centenas de milhares de pessoas enchem hoje as costas francesas no Atlântico e no Canal da Mancha, para ver a maior maré do século. De Dunkerk, ao norte da Andaia, no Sul, turistas pescadores, cientistas, caçadores de tesouro, simples curiosos, olham espantados o mar revolto. Acreditam que a maior maré ocorrerá em Sant Maleaux, velho porto de pescadores, onde talvez o oceano recue a até dez quilômetros da costa normal. Logo que a água começou a afastar-se da Costa centenas de milhares de pessoas começaram a andar sôbre a areia e pedras, procurando os peixes lembranças ou mesmo tesouros.

SITUAÇÃO INSEGURA

BRASILIA, 27 (UPI) — A existência dos dois partidos, ARENA e MDB está sendo ameaçada devido a legislação em vigor. O Ato Complementar número vinte e nove exige que até o dia 30 de junho as comissões diretoras municipais cumpram os dispositivos da lei orgânica, que exigem a filiação de determinada percentagem de eleitores. A comissão que até aquela data não arregimentar seus eleitores, através de fichas ainda não distribuídas pela Justiça Eleitoral, terá o respectivo registro cassado.

CONTINUAM COTADOS

LONDRES, 27 (UPI) — Os famosos cabeludos integrantes do conjunto "The Beatles", voltam a conquistar o público. Ganharam o prêmio da Sociedade Britânica de Compositores, pelos êxitos de "Michelle" e "Submarino Amarelo" maiores sucessos de 1966.

BARCO ENCALHADO

P. ALEGRE, 27 (UPI) — Será decidido esta semana o que se irá fazer com o cargueiro iberiano "Mont Hatos", que está encalhado nas proximidades do Farol da Solidão. Como o grande barco está perdido, provàvelmente serão retirados os instrumentos eletrônicos e parte da carga, ficando a estrutura para ser desmontada e vendida como ferro velho.

ESQUELETO ENCONTRADO

RECIFE, 27 (Transpress) Foi encontrado um esqueleto emparedado no porão de uma casa em pleno centro da cidade, na rua Conde Boa Vista, que está movimentando a polícia e é assunto em tôda cidade. O prédio foi vendido recentemente ao médico Lima Neto, que mandou demolí-lo para construção de um edifício. Em outras épocas a casa foi a residência do General Barreto, ex-governador de Pernambuco.

CS Agradece ARENA de Joinville

O presidente do diretório joinvilense da Arena, Willy Schossland, vem de receber mensagem telegráfica do seguinte teor:

"O Senhor Presidente da República incumbiu-me agradecer amável mensagem de felicitações et apoio Govêrno oportunidade sua investidura pt Hermany Daguiar vg Secretário Particular".

FALTA AÇÚCAR EM SÃO PAULO E NA GUANABARA

S. PAULO, 27 (UPI) — Como ocorreu na Guanabara, está começando a faltar açúcar em São Paulo. O produto, vendido ao preço de quarenta centavos é escasso. As refinarias, contudo, prometem regularizar a situação até o próximo sábado.

SUNAB PROVIDENCIARÁ

RIO, 27 (UPI) — A SUNAB vai se reunir esta semana, para tratar das providências determinadas pelo marechal Costa e Silva. Contenção do custo de vida, inclusive com a proibição do aumento de preços do açúcar.

SOLUÇÃO PARCIAL

RIO, 27 (UPI) — O problema do abastecimento do açúcar na Guanabara será resolvido parcialmente no dia de hoje, com a colocação do produto paulista à venda a quarenta e três centavos o quilo. Enquanto isso as autoridades prometem aplicar a Lei de Segurança Nacional se de fato estiver havendo locaute por parte dos usineiros.

Destruído Por Incêndio Tradicional Templo Católico do Rio de Janeiro

Prejuízos de Bilhões e Destruição de Relíquias Históricas

RIO, 27 (Transpress) — Será iniciada hoje a perícia dos escombros do quarteirão destruído ontem por um incêndio no centro da cidade, incluindo igreja "Nossa Senhora do Rosário e São Benedito", onde ainda se acha uma turma de bombeiros em operações de rescaldo. O administrador regional do centro informou que após as diligências policiais serão iniciadas atividades visando a recuperação de três cofres do Patrimônio Histórico Nacional, contendo documentos e jóias de grande valor. Não existe perigo de desabamento iminente das paredes do templo e lojas que lhe eram vizinhas porque são muito sólidas. O fogo teve início cêrca da meia-noite de sábado no bar "Guanabara" e alastrou-se ràpidamente. A demora no desligamento do circuito de baixa tensão e a dificuldade de colocar abaixo pesadas portas das casas comerciais ajudaram muito na destruição total.

INCALCULÁVEIS PREJUÍZOS

Além da tradicional igreja tombada pelo patrimônio histórico nacional, foram consumidas pelas chamas 19 casas comerciais. Entre elas um aviário onde morreram carbonizados 500 animais. Também o edifício "Patriarca", localizado atrás da igreja com frente para o largo do São Francisco, foi atingido pelas chamas que duraram cinco horas. Duas residências que ficavam em cima das casas comerciais também foram destruídas. Populares conseguiram salvar algumas imagens com mais de duzentos anos e outras peças importantes da igreja, além de pertencentes das firmas comerciais. Quase tudo porém ficou destruído, sendo os prejuízos incalculáveis, atingindo cifra talvez superior a mais de um bilhão de cruzeiros antigos. Todos os documentos de movimentos abolicionistas e pela proclamação da República, ocorridos no Rio, foram destruídos. Faziam parte do acêrvo do instituto histórico e geográfico. Também foram destruídas relíquias de São Benedito e a biblioteca da igreja, composta de telas famosas.

RESPONSABILIZADA A "RIO-LIGHT"

RIO, 27 (UPI) — Importante monumento da história dos tempos idos, Igreja "Nossa Senhora do Rosário", situado no Monte Castello, na Guanabara, deixou de existir ontem, devastado que foi por um violento incêndio originado numa casa comercial próxima. Tôdas as jóias de valor existentes no interior do templo foram devoradas pelo fogo, — bem como documentos históricos recolhidos pela irmandade. A Igreja de Nossa Senhora do Rosário e São Benedito dos Homens Pretos, pela Princesa Isabel, e nela também foi proclamado o grito do "Fico", por D. Pedro I. Os prejuízos causados pelo violento incêndio são vultosos. O comandante do Corpo de Bombeiros responsabilizou a "Rio-Light" pela extensão do sinistro, uma vez que seu departamento de produção e transmissão demorou uma hora e meia para desligar a rêde elétrica local. Cinco bombeiros ficaram feridos — quando combatiam o fogo, que ameaçava se alastrar. Entre as jóias de valor ali existentes destacavam-se broches amarelados moledados em ouro e em prata e colares avaliados em mais de cinco milhões de cruzeiros. Entre as relíquias de valor que possuía constava a cadeira onde a Princesa Isabel assistia missas, cinco telas sôbre temas religiosos e dois retratos, um dêles da Princesa Isabel, de autoria do pintor Armando Miranda.

BOMBEIROS TRABALHAM

RIO, 27 (UPI) — Os bombeiros cariocas continuam ainda entregues aos trabalhos de rescaldo do quarteirão do centro da cidade que foi ontem pela madrugada arrasado pelo fogo. Foi um dos piores incêndios ocorridos na Guanabara, queimando inclusive patrimônio histórico com a destruição das Igrejas Nossa Senhora do Rosário e São Benedito dos Homens Pretos. Numa dependência da primeira igreja funcionavam os arquivos do Instituto Histórico e Geográfico, que foram totalmente destruídos pelas chamas perdendo-se assim documentos de grande valor.

Sátiro Quer Reforma Regimental Para a Votação de Dezoito Proposições de Leis

BRASÍLIA, 27 (UPI) — O líder do Govêrno na Câmara Federal, Deputado Ernâni Sátiro, vai propor ao Senador Daniel Krieger, presidente da ARENA, a imediata formalização, no Congresso, de 18 proposições de leis complementares e ordinárias, decorrentes dos dispositivos da nova Constituição. Adianta-se que grande número delas referem-se a capítulos tributários.

LEIS COMPLEMENTARES

BRASÍLIA, 27 (UPI) — Reiniciam-se hoje as atividades parlamentares após o recesso da Semana Santa. Na Câmara dos Deputados, o líder do Govêrno, Deputado Ernâni Sátiro, apresentou reforma regimental, a fim de possibilitar a votação de leis complementares de acôrdo com a legislação. Iniciará também a coleta de assinaturas de 80 deputados no requerimento de reforma do regimento comum do Congresso Nacional, que solucionará a dúvida sôbre a presidência dos trabalhos, quando reunirem-se Câmara e Senado. Amanhã a liderança governista escolherá os novos vice-líderes da ARENA. Na quarta-feira serão eleitos os presidentes das comissões técnicas.

MDB REÚNE-SE HOJE

BRASÍLIA, 27 (UPI) — O gabinete executivo do MDB convocou reunião para amanhã, em Brasília, para resolver quais as matérias que serão objeto de tentativas de revisão, no Congresso Nacional.

Acervo: Biblioteca Pública SC - Hemeroteca Digital Catarinense

Amor Que Emociona Até às Lágrimas

— ARNALDO S. THIAGO —

Deus é amor. Ninguém pode experimentar em seu espírito a verdadeira felicidade, sem que sinta nos íntimos refolhos da alma essa divina comoção que nos pode levar até às lágrimas que, neste caso, nada têm que ver com a fraqueza ou a demasiada sentimentalidade humana que é fonte de ilusões e misticismos obnóxios.

Essas lágrimas que afluem nos momentos decisivos da vida de um homem, são as melhores características de ideais superiores e de alcandoradas aspirações. Jesus derramou-as no Getsêmani, prevendo as expiações tremendas que adviriam para os algozes insensíveis que o crucificaram, para os potentados que o condenaram, para os ignorantes que o apuraram e também para o mau ladrão que, mesmo sofrendo o suplício da cruz, o ironizava, num supremo requinte de crueldade e selvageria! Não chorava por Êle, chorava pela humanidade. Mais tarde, teria ocasião de advertir àquelas mulheres que derramavam lágrimas, vendo-o curvado sob o pêso da cruz: "Não choreis por mim; chorai por vós, pelos vossos filhos".

Tôda vez que um homem se emociona até às lágrimas, isso denota que tem êle no íntimo da alma elevados ideais, que os nutre seja a que título por e que êsses ideais lhe darão a fôrça de que neste mundo de expiações e sofrimentos necessitam os verdadeiros idealistas, para que possam tornar realidade os seus belos ideais.

Vejo, por isso, com desvanecimento, idêntica atitude da parte do Marechal Costa e Silva, ao declarar aos seus auxiliares de govêrno, logo na primeira oportunidade de se achar com êles reunido, quais as suas aspirações de supremo chefe da Nação, quais os seus propósitos no desempenho do difícil, conquanto honroso encargo que lhe foi confiado, no momento histórico em que o país acaba de sair de um regime de fôrça, necessário para consolidar os objetivos da Revolução de 31 de março de 1964, para recomeçar a sua normalidade democrática, sob a direção de um homem que tem sérias responsabilidades nessa Revolução e que está convencido "de que o problema brasileiro é mais de execução, pois o Brasil já dispõe de vasta cópia de dados e vastos planos de ação". (Jornal do Commercio, de 17-3-967, 1a. página).

Com êsse propósito de realização eficiente de tudo aquilo que se acha planejado em benefício do povo, "promete o Marechal Costa e Silva continuar o combate à inflação", em seguida definindo o que chama de "humanismo social", para afirmar "que o homem deve ser tratado como pessoa humana, considerada sua sensibilidade, sua moral, sua inteligência e não como uma simples abstração numérica para a estatística". Provàvelmente neste instante, ao pronunciar tão oportunas palavras, que claramente traduzem o horror experimentado pelo Chefe de Estado diante dos horrendos processos políticos, sociais e administrativos em voga nas nações governadas pelo materialismo e pelo ateísmo, que ainda podem levar a humanidade a uma terceira guerra de extermínio, dadas as conquistas tremendas da ciência no preparo do aparelhamento bélico de alguns povos superlativamente armados; provàvelmente nêsse instante foi que êle se comoveu até às lágrimas, confrontando as tradicionais aspirações do povo brasileiro, sempre voltado para os ideais e os princípios do Cristianismo, com os atuais processos de organização materialista dos povos, quase completamente desvinculados dos preceitos educacionais, das boas regras de conduta moral, sem as quais tôda organização social de cunho espiritualista é utópica.

Que derrama lágrimas de emoção ao se lembrar das prementes necessidades do povo, das inadiáveis e urgentes medidas que necessita tomar, para que essas necessidades sejam satisfeitas, tem realmente amor ao seu povo e quer vê-lo conduzido por melhores processos políticos, administrativos, sobretudo educacionais.

Compreendam os homens que têm a seu cargo executar as boas resoluções do Presidente da República, as nobres intenções do chefe de Estado; compreenda o povo a nobreza dos sentimentos assim externados — e estamos certos de que o Brasil entrará num ciclo histórico de felicidade pública e de regeneração cristã do homem.

A Universidade de Joinville

LUIZ HENRIQUE DA SILVEIRA

As condições locais, que fazem de Joinville autêntica cidade-líder em nosso Estado, sob os mais diversos pontos de vista, estão a reclamar uma maior difusão do ensino superior. De verdade, Joinville, com mais de uma dezena de colégios, está a reclamar condições de continuidade estudantil àqueles que terminam o curso colegial.

Recentemente criado o curso clássico, no Colégio Bom Jesus, é óbvio que, daqui há três anos, os jovens que por êle tenham passado reclamarão aqui a escola universitária que lhes propicie a continuação dos estudos. Se não tivermos aqui casas de ensino superior êsses alunos terão que demandar a outros centros. Mas, sòmente a minoria tem condições de fazê-lo. Os demais contentam-se com o que já tem e paralizam o aprendizado. E o Município, o Estado, a Nação perdem.

O grande passo para a criação de uma Universidade em Joinville já foi dado. Criou-se primeiro a Faculdade de Ciências Econômicas. Depois, a de Engenharia. A Fundação Municipal, como parte do plano de govêrno do atual prefeito, pretende instalar no ano vindouro uma Faculdade de Filosofia, que formará professôres para o ensino de grau médio em nossa cidade. Os farmacêuticos e dentistas, através seus órgãos associativos, movimentam-se já desde o ano passado, no sentido de fundar aqui em Joinville uma faculdade de farmácia e odontologia. Se os médicos fizerem isto também, teremos em breve a faculdade joinvilense de medicina. Nascerá a Universidade e com ela uma série de outros cursos universitários que o desenvolvimento industrial local reclamam.

Joinville não pode permanecer parada diante dêsse problema. Urge que de tôdas as classes surja solidariedade e a palavra encorajadora. A imprensa local deve renovar os pronunciamentos, levantando o problema. O assunto é para debates, reuniões e para que debates e reuniões terminem em ação.

Em outros Estados, como Paraná e Rio Grande do Sul, cidades sem a expressão de Joinville, que não chegam nem perto na sua importância e na repercussão que tem seu trabalho cotidiano na economia nacional, já possuem diversas faculdades isoladas ou formando universidades locais ou regionais. Por que, então, Joinville não pode também tê-las?

Aqui em Joinville, reunem-se condições mais que propícias à instalação de uma Universidade. As grandes emprêsas estão trazendo de grandes centros técnicos nos mais diversos assuntos, que, desde já a par de sua atividade industriária, tem feito incursões pelo magistério.

Assessôres do poder público municipal e das diretorias de diversas indústrias estão lecionando nas Faculdades de Ciências Econômicas e Engenharia. Cresce anualmente a população. Cresce o número de advogados, economistas, dentistas, farmacêuticos, médicos, engenheiros administradores de emprêsa, enfim, uma série de profissionais capacitados ao magistério superior.

Não se alegue falta de alunos para o ensino superior. Os cursos colegiais locais estão diplomando-os anualmente às centenas, o que agrava mais o problema da falta de casas de ensino universitário em Joinville, acrescendo-se que uma universidade joinvilense iria ser, inevitavelmente, um núcleo cultural que atrairia estudantes de todo o Norte Catarinense, do Vale do Itajaí e da zona do litoral.

Não há, pois, falta de alunos. Alunos há em excesso. O que nos falta são faculdades.

Há quem seja contra. Os céticos, movidos por preconceitos, são contra a universidade e chegam até a pronunciar-se contra ela, externando sua avessidão à cultura. É lógico que não dizem: Está errado criar faculdades! Isso não resta! — pois sabem que assim não podem se expressar. Mas, objetam com a falta de condições materiais.

José Boiteux, o grande precursor do Ensino Superior em Santa Catarina, não fêz a Faculdade de Direito de Florianópolis da noite para o dia. No começo não havia nada. Apenas uma salinha em cima de uma alfaiataria. Vejam o que é hoje a mais antiga faculdade catarinense! Depois, leiam a história dessa casa, — contada pelo eminente Professor Henrique da Silva Fontes, e verão que a atual Faculdade de Ciências Econômicas, no seu terceiro ano, está muito mais perto do ideal, que a fundada por José Boiteux, — quando (a faculdade) já tinha dez ou vinte anos de existência.

O saudoso professor Madeira Neves, que dedicou sua vida à criminologia e ao magistério, quando proferiu sua aula inaugural na Universidade de Santa Catarina, concluiu com exatidão o que é Universidade:

"Universidade não é só erguer edifícios montar laboratórios, reunir bibliotecas. — É alçar ideal, cuja consecução será conquistada aos escalões realisticamente, com ordenação severa do mais necessário permitido por readaptações apenas para atender às emergências ou lacunas que apareçam". (Rev. da Faculdade de Direito da USC, nr 1, pg. 115).

Ruy Barbosa classifica de iconoclastia, semantizando o têrmo para classificar as investidas contra o ensino universitário. (vocabulário de Ruy Barbosa, pg. 129).

E Josué de Castro, em sua excelente "Biologia Social" — demonstra a função social das universidades, acentuando-lhes a importância na sociedade moderna.

Não há pessoa razoável que possa ser contra o ensino. E, por isso, nós, joinvilenses, devemos lutar por êle. E, sem a criação de uma universidade em Joinville, essa luta torna-se mais difícil.

Um grande pensador disse que o governante justifica-se, tão só, e justifica sua gestão de govêrno, se procurar difundir o ensino. E aquêle que cria uma Universidade é como o homem que planta uma árvore: realiza-se.

HOSPITAL SÃO LUCAS

CIRURGIA — MEDICINA — MATERNIDADE

Cirurgia Medicinal de Urgência – Oxinoterapia Hospitalar e a Domicílio – Ressuscitador – Raios X – Radioterapia – Raios Ultra-Violeta e Infra-Vermelho – Banco de Sangue – Ortopedia e Traumatologia com Mesa Ortopédica de Albee-Comper – Secção de Maternidade com Moderna Sala de Partos e Berçários – Estufa para Recém-Nascidos, Débeis e Prematuros.

O Hospital Está à Disposição dos Senhores Médicos – Tôdas Dependências – Fala a Língua Alemã

CURITIBA — JUVEVÊ — PARANÁ

AVENIDA JOÃO GUALBERTO, 1946

TELEFONE: 4-1811 (COM REDE INTERNA)

Nem Fuga, Nem Revolução, Mas Serviço

— *JOSÉ ALAMIRO* —

No dia 6 de janeiro, o Papa compareceu à sessão de início dos trabalhos do Corpo Diplomático proferindo aí importante discurso sôbre a posição da Igreja dentro da evolução histórica da sociedade. São três os tópicos mais salientes da alocução.

A PRIMEIRA POSIÇÃO é a daqueles que vêem uma Igreja exclusivamente voltada para o espiritual e totalmente alienada das vicissitudes do temporal. "Uns pensam que a fidelidade ao depósito que ela recebeu impõe à Igreja uma atitude de reserva, ou até de condenação do mundo moderno. Não está tôda a Igreja encaminhada para o outro mundo, plenamente diferente dêste, o mundo do mais além, o Céu? Tais pessoas que importância podem elas dar aos progressos técnicos, orgulho do homem de hoje, e seus esforços por explorar o cosmos, por utilizar as fôrças ocultas no interior do átomo, por modificar as estruturas da sociedade?"

A SEGUNDA POSIÇÃO é a daqueles que julgam que a Igreja não só deve ver com bons olhos o mundo moderno, mas também deve comprometer-se profundamente com o temporal — social, político, econômico, — e não receiam em afirmar que, se fôr necessário, deve-se recorrer à violência, a fim de reformar a sociedade e construir outra mais justa. Estes querem atuar como revolucionários em benefício dos homens.

Diante de tais atitudes extremadas, Paulo VI declara que "a Igreja não pode fazer sua nenhuma destas duas atitudes extremas". Uma Igreja desencarnada, alijada dêste mundo e reclusa num deserto não seria a Igreja de Cristo, do Verbo Encarnado. Mas também não pode concordar com a subversão da ordem social por meios violentos. "Revolução de mentalidades", sim, mas de forma alguma a "revolução armada". O cristianismo quer a revolução dos espíritos com conseqüências para o temporal, mas não pode querer a revolução dos tanques e metralhadoras.

A TERCEIRA POSIÇÃO é a mais acertada e exata para a Igreja de Cristo: "A Igreja que por amor se faz serva dos homens". Atuando a seu modo a "Igreja não persegue nenhum interêsse próprio, nenhum objetivo de dominação, serve à sociedade, no meio da qual seus princípios atuam como fermento".

Bandeiras Paulistas e Curitibanas, no Planalto Catarinense

—IV— — CYRO EHLKE —

"Logo passarão outro ribeirão pequeno chamado (Itupeba (15) e avistarão logo a uma serra que corre para o poente, não alta, que pode estar desviada da nossa serra do Mar, 2 léguas, pouco mais ou menos (16). Pela ponta desta serra passarão e darão com fachina dos Certanistas do tempo do gentio, chamada Garcelhos, e logo avistarão o morro Negro, chamado pela língua da terra Bituruna, o qual morro vai afossinhar sôbre o rio Uruguai (17).

(15) Itupeba (ou Itapeba): indiscutivelmente estava-se a afalar no rio Canoinhas atual, já pelo ano de 1723. Que o atualmente chamado rio Canoinhas, teve, no passado, essa denominação é assunto que já não comporta mais controvérsias, pois foi amplamente admitido quando das discussões fronteiras entre o Paraná e Sta. Catarina, do passado. Os mapas antigos — referendados e utilizados — o próprio mapa do Padre matemático e astrônomo — Diogo Soares — levantado entre 1737 e 1738, todos êles apresentavam o rio Canoinhas como afluente da margem esquerda do rio Negro, com os nomes: ora de Itupeba (ou de Itapeba), ou de "Canoges-meri", "Canizes", — "Pouco das Canoas", "das Canoas pequeno", etc.

Está, assim, efetivamente comprovado, também, que em 1723, em determinado lugar, o bandeirante Zacarias Dias Côrtes cruzou o rio Canoinhas sendo, dessa forma, juntamente com outros mineiros curitibanos, dos primeiros a palmilhar terras dos futuros municípios catarinenses de Mafra, Canoinhas, Papanduva, Santa Cecília, e outros mais, do planalto. ITUPEBA, segundo a toponímia tupi-guarani, significaria: a queda de água rasteira, a cachoeira baixa, o salto, a corredeira. Esse nome ter-lhe-á sido dado tendo em vista a existência do salto do rio Canoinhas; que assim era êle chamado em seu curso superior. Posteriormente, também se o chamou de Itapeba, mormente na altura da foz. Significaria, já agora segundo Teodoro Sampaio (in "O Tupi na geografia nacional", páginas 233, Baía, 1928, terceira edição): a pedra rasteira a lage, o penedio, ou, ainda: o caminho da pedra, a calçada, o caminho dentro de água, o vau o passo. De Itapé, ou Ita-apé: o caminho de pedra, ou a calçada... podendo ainda proceder de: Y-T-APÉ, que significaria o caminho dentro de água, o vau, o passo...

Note-se, a propósito, que o rio Canoinhas, à altura da foz cêrca de um e meio quilômetros, apresenta, em épocas de sêca, vem visível, uma pedra que permite atravessá-lo de uma a outra margem correndo as águas por uma estreita passagem lateral, o que nos faz supor resultasse dessa passagem o surgimento da segunda denominação.

(16) Essa "serra que corre para o poente, não alta, que poderia estar desviada da nossa Serra do Mar 2 léguas, pouco mais ou menos", só poderá ter sido a atual Serra do Espigão. Releva observar-se — a propósito — que confundia-se muito, antigamente — revelam os cronistas — a Serra do Mar com a Serra Geral. No caso vertente porém, pela sequência da narrativa, temos fundadas razões para crêr que se falava na Serra do Espigão pois, "o ribeirão pequeno" chamado "Itupeba" nasce precisamente nos contrafortes da referida serra (o atual Canoinhas).

(17) "Morro negro, pela língua da terra Bituruna..." — que "afocinhava sôbre o rio Uruguai..." Muito já se falou e discutiu, a respeito. Para o Barão do Rio Branco e para a maioria dos historiadores paranaenses que lhe secundaram a afirmação estaria ela nos campos de Palmas de então, e Zacarias Dias Côrtes teria sido, de consequência, o descobridor dêstes.

Todavia, partindo-se, em nova análise, da sequência do roteiro, verifica-se dizer êle que "pela ponta desta serra" (que corre para o pente... a Serra do Espigão), passarão... e darão com fachina dos Certanistas... e logo avistarão o morro Negro, chamado pela língua da terra Bituruna, o qual morro vai afocinhar sôbre o rio Uruguai..."

Muito nos debruçamos sôbre o que nos parecia, até então, um indecifrável enigma. Finalmente, depois de muitas tentativas mal sucedidas, firmamos convencimento, após ouvirmos, inclusive, opinião técnica e autorizada de antigo e competente cartógrafo do Departamento Estadual de Geografia e Cartografia de Santa Catarina. No plano da geografia física do Estado de Santa Catarina, muito embora os mapas de até bem pouco tempo ainda não registrassem a serra que, daquelas imediações, vai "afocinhar sôbre o rio Uruguai", é a Serra do Marari, antiga serra Negra, ou — Bituruna — e desta Serra Negra, caminho de leste... não se poderia errar o morro chamado "Taió", que era o que se iria buscar. A Serra do Marari, próxima à qual há um povoado com o mesmo nome, faz divisa, atualmente aos municípios catarinenses de Vieira e Curitibanos, e Tangará-Curitibanos (atual Lebon Régis); (Continua).

Juízo de Direito da Comarca de São Francisco do Sul — SC

EDITAL DE CITAÇÃO

O Doutor Odjalma Costa, Juiz Direito da Comarca de São Francisco do Sul, Estado de Santa Catarina, na forma da Lei, etc.

Faz saber aos que o presente Edital de Citação com o prazo de trinta (30) dias virem ou dêle conhecimento tiverem especialmente a Nair Tavares e Saul Beckhauser, residentes e domiciliados em Curitiba, Estado do Paraná, à rua Augusto Severo, nr. 801, que por êste Juízo e Cartório da Escrivã que esta subscreve se processa uma Ação de "Pedido de Nulidade de Escritura Pública", requerida nêste Juízo e Cartório, pelo senhor Antônio Venâncio da Silva e sua mulher, êle aposentado da marinha, ela de prendas domésticas, domiciliados e residentes na cidade de Corupá, Comarca de Jaraguá do Sul, cuja Petição a que se refere vai abaixo transcrita: Petição — Exmo Senhor Dr. Juiz de Direito da Comarca de São Francisco do Sul, Antônio Venâncio da Silva, brasileiro, casado, aposentado da marinha e sua mulher Dna. Ana da Conceição Silva, de prendas domésticas, domiciliados e residentes na cidade de Corupá, Comarca de Jaraguá do Sul, por seu procurador o advogado que esta subscreve, com fundamento nos artigos 81 e seguintes, 147 e seguintes do Código Civil Brasileiro vem requerer e finalmente expor a V. Excia. o que se segue: I — Que, na noite do dia 12 do corrente, aproximadamente às 20 horas, na cidade de Corupá, Comarca de Jaraguá do Sul, dêste Estado, os Suplentes foram surpreendidos com a chegada de Saul Beckhauser e sua amasia Nair Tavares, domiciliados e residentes à rua Augusto Severo nr. 801, na cidade de Curitiba, Estado do Paraná, sob ameaça e coação obrigaram o idoso casal, assinar documentos, comprometendo-os sèriamente e no dia seguinte segunda-feira, portanto dia 13 de março, voltaram aproximadamente às 21 horas obrigando-os aquela hora da noite irem ao Cartório do Tabelião de Corupá para assinarem uma escritura de compra e venda em favor da Nair Tavares, amasia de Saul Beckhauser, o que levou o casal coagido pedir abertura do inquérito policial na Delegacia de Polícia de Corupá, acôrdo com o documento n. 2, anexo. II — Que, a escritura lavrada em Corupá, Comarca de Jaraguá do Sul, dêste Estado, deve ser nula de pleno direito, eis que, concorrem os seguintes vícios: a — Premeditação em face da ação revogatória que os Suplicantes ingressaram em Juízo em 16 de fevereiro do corrente ano, conforme se depreende do doc. de fls. 3. b) — A simulação mencionada aqui, está provada, assim como, a coação, a fraude, como se constata pelo documento de fls. 2, eis que, a hora mencionada, 21 horas, assim como a prova testemunhal demonstra o fato; c) — A lavratura da escritura em apreço não obedeceu as normas dos atos jurídicos perfeitos, eis que não foi obedecido, porque o pagamento da cisa correspondente à procuração anexa à ação revogatória não foi recolhida; como provam os documentos inclusos, inclusive os de ns. 4 e 5, nos provam sobejamente de que Saul Beckhauser e Nair Tavares, são pessoas destituídas de qualquer moralidade, useiras e veseiras em maquinações de atos ilícitos, contra os incautos. Vejamos o disposto no artigo 147, quando diz textualmente: "É anulável o ato jurídico — I — por incapacidade relativa do agente (artigo sexto). II — Por vício resultante de êrro, dolo, coação, simulação ou fraude. (artigo 86 a 113). Todos êstes vícios já se acham expostos acima, pontificando o recebimento "fraude", em nome de "Nair Tavares" parte da dupla constante do documento de fls. 4. Qual a ligação do réu com Nair Tavares? Nenhuma (a não ser na trama), eis que Saul Beckhauser, ora é casado, ora desquitado. Então, qual a trama urdida pela dupla, a não ser fraudar os incautos? Em face da revoção constante no doc. de fls. 3, de forma alguma poderia Saul Beckhauser agir como agiu, recebendo primeiro uma procuração dos Suplicantes em seu nome, com recibo de Cr$ 3.000,000 (três milhões de cruzeiros) conforme doc. de fls. 6, datado de 5 de abril de 1966, com a firma tão sòmente de Antônio Venâncio da Silva, reconhecida aos 13 de março de 1967. Observa-se que com a publicação de editais pela imprensa, relativos à revogação da referida procuração, Saul Beckhauser e Nair Tavares dirigiram-se então à Corupá a fim de receber nessa ocasião a escritura mesmo sob ameaças aos Suplicantes, escriturando-a com tôdas as características como se vê do doc. de fls. 7, apenas por NCr$ 1.00,00 (hum mil cruzeiros novos). No caso em foco os cofres públicos também foram lesados, eis que, para Saul Beckhauser e Nair Tavares, a propriedade em vez de valorizar, perdeu o seu valor, desvalorizando em NCr$ 2.000,00 — (dois mil cruzeiros novos). E, ainda o que se estranha é o seguinte: quando Saul Beckhauser recebeu a procuração de Antônio Venâncio da Silva e sua mulher, sendo que, por ser esta analfabeta, assinou o seu sogro, o cidadão Roso Machado, agora quando escriturada em Corupá para Nair Tavares, a escritura fôra assinada embora, conforme alegam os Suplicantes, terem assinado a escritura sob ameaça e coação, é de se estranhar que o mesmo cidadão Roso Machado, assinou a rogo pela mulher de Antonio Venâncio da Silva, caso bastante estranho. Qual a ligação entre Saul, Nair e Roso? Simples coincidência? Assim sendo, pelos motivos expostos requerem os Suplicantes a V. Excia., a decretação judicial da anulação da Escritura Pública feita em favor de Nair Tavares, bem como, a citação dos Suplicados Saul Beckhauser e Nair Tavares de acôrdo com a lei, notificando-se o senhor Oficial do Registro de Imóveis da primeira Circunscrição sôbre o pedido de anulação, requerendo ainda, sejam expedidos editais para serem publicados num dos jornais de Joinville, bem como, na cidade de Curitiba, Estado do Paraná e no órfão Oficial do Estado. Esperam outrossim, seja julgada procedente ação e consequentemente anulada a Escritura de Transmissão feita pelos Suplicantes em favor de Nair Tavares, o qual, pelo dolo, pela malícia e coação demonstrada, deverá ser condenada nas custas, honorários de advogado, tudo sem prejuízo das demais cominações legais. — Dando à presente o valor de NCr$ 1.000,00 (hum mil cruzeiros novos), protesta pelo depoimento pessoal da Suplicada Nair Tavares, bem como de seu amásio Saul Beckhauser, pela apresentação futura de documentos, e demais provas em direito admitidas. N. Têrmo. P.E. Deferimento. São Francisco do Sul, 20 de março de 1967. (as) Nelson Eurico Kormann — advogado. (Sôbre NCr$ 0,50 de sêlos estaduais, devidamente inutilizados). Tes emunhas: José Fossili, Eneas Skolimowski, ambos residentes e domiciliados em Corupá.

Despacho de fls. 2: — Registre-se e autue-se. Expeça-se mandado de citação, contra os suplicados. Publiquem-se os Editais no Diário Oficial do Estado e num dos jornais de maior circulação da cidade de Joinville. A citação far-se-á por precatória. São Francisco do Sul, 20 de março de 1967. (as) Odjalma Costa — Juiz de Direito. E para que chegue ao conhecimento de todos e ninguém possa alegar ignorância, mandou o MM. — Juiz de Direito expedir o presente Edital, que será publicado na forma da lei e afixado nos lugares de costume, a fim de que querendo, contestem-o pedido no prazo da lei. Dado e passado, nesta cidade de São Francisco do Sul, aos vinte e dois (22) dias do mês de março do ano de mil novecentos e sessenta e sete (1967). Eu, (as) Ligia Araujo, Escrivã, o mandei datilografar e subscrevi.

São Francisco do Sul, 22 de março de 1967.
Juiz de Direito:
(ass) Odjalma Costa.

CERTIDÃO:

Certifico que o presente é cópia autêntica do original, ao que dou fé.

São Francisco do Sul, 22 de março de 1967.
Ligia Araujo.
A Escrivã.

A NOTICIA S. A.
Emprêsa Jornalística

Diretor-Presidente: WALTER H. MEYER
Diretor-Gerente: ARINOR FRUHSTUCK
Diretor-Superintendente: NERVAL PEREIRA
Diretor Tesoureiro: ADEMAR GRAHL

REPRESENTANTES EXCLUSIVOS:
SITRAL
RIO DE JANEIRO: Av. Beira Mar, 406 — grupo 307 — Fone 22-9204;
SÃO PAULO: Rua Conselheiro Crispiniano, 404 s/210 — Fone 34-8777
CURITIBA: Rua Barão do Rio Branco 63, 15º and. s/1.510 — Fone 4-9522-Ramal 278;
BELO HORIZONTE: Rua Goitacazes, 15 — 6º and;
RECIFE: Rua Marques do Recife, 154 — 4º and. - conjunto 406.

PROPAL
PORTO ALEGRE: Rua Cel. Vicente, 456 - 2º and.

Direção, Redação e Oficinas: Rua Abdon Batista 149 — Caixa Postal, 2

TELEFONES:
REDAÇÃO 3213
ESCRITÓRIO 2411
GERÊNCIA 2412

JOINVILLE - S.C.

Venda Avulsa .. NCr$ 0,10
Número Atrasado NCr$ 0,15
Assinatura anual NCr$ 20,00
Semestral ... NCr$ 12,00

UTILIDADE PÚBLICA

*

FARMÁCIAS DE PLANTÃO

DIURNO E NOTURNO

Farmácia "Apollo" Rua Dr. João Colin 282 — Fone 3431.

PERMANENTE:

Farmácia Catarinense "Quinze" — Rua XV de Novembro, 503 — Fone 2318.

Plantão Para "Habeas-Corpus"

Está de plantão até o dia 31 do corrente mês para conhecimento dos pedidos de "Habeas-Corpus", fora das horas normais, em substituição ao Juiz de Direito da 2a. Vara, o Dr. Francisco José Rodrigues de Oliveira, Juiz de Direito da 1a. Vara, Rua Dona Francisca, 538, que atenderá onde estiver, com o Sr. Ayrton Adelfo de Braga, Escrivão do Crime, residente na Rua Padre Kolb (ex-Pedro II), 1.005, fundos).-

TELEFONES ÚTEIS

Corpo de Bombeiros ..	2444
Delegacia de Polícia ..	2333
Guarda de Trânsito ...	2991
Guarda Urbana	2218
Hospital Municipal	2668
Casa de Saúde	2777
Pôsto do SAMDU	2555
Maternidade	2888
Informação Telefônica	2111
Ligação Interurbana ..	2211
Mercado Municipal ...	2983
Forum	3598

Negociado em S. Paulo 1,5 carro por minuto

A evolução da indústria automobilística brasileira pode ser apreciada através notável incremento na comercialização de seus produtos, que proporciona melhores condições de progresso a enorme faixa da população nacional. Em 1966, foram de grande importância as transações comerciais que envolveram veículos automotores. Sòmente na capital paulista, foram comprados no horário comercial, 1,5 veículo a cada minuto. Segundo levantamento processado por técnicos da DET, 180.859 veículos novos e usados foram negociados em São Paulo, no ano passado.

Usina de Açúcar Pedreira S.A.

ASSEMBLÉIA GERAL ORDINÁRIA

CONVOCAÇÃO

Convidamos os senhores acionistas desta sociedade para a Assembléia Geral Ordinária, a realizar-se na sede social em Pirabeiraba, Município de Joinville, no dia 16 de abril de 1967, às 9 (nove) horas, a fim de deliberarem sôbre a seguinte

ORDEM DO DIA

1º) Exame, discussão e deliberação do relatório da Diretoria, parecer do Conselho Fiscal, Balanço Geral demonstrativo da conta "Lucros & Perdas" e demais contas da Administração referente ao exercício encerrado a 31 de dezembro de 1966, inclusive industrialização e comercialização da safra de 1966/67 quanto a matéria prima, rendimentos industrial e comercial.
2º) Eleição da Diretoria e Conselho Fiscal e fixação respectivos honorários
3º) Assuntos diversos.

Pirabeiraba, 14 de março de 1967

L.B. BUSCHLE — Dir. Presidente

— AVISO —

Acham-se à disposição dos senhores acionistas, na sede da sociedade, os documentos a que se refere o art. 99, do Decreto-lei nº 2.627 de 26 de setembro de 1940.

Pirabeiraba, 14 de março de 1967

L.B. BUSCHLE — Dir. Presidente

Acervo: Biblioteca Pública SC - Hemeroteca Digital Catarinense

Crédito Fácil Baixará Preços, Diz Banqueiro

JOÃO PESSOA (V. A.) — Em conferência pronunciada na VI Convenção do Comércio Lojista do Nordeste, o banqueiro Newton Rique anunciou o barateamento dos preços dos bens de consumo e de produção, com a entrada em vigor da Resolução nr. 45, do Banco Central, argumentando que agora os consumidores, a indústria e o comércio terão nas emprêsas financeiras o suficiente apoio creditício para suas operações em todo o País".

Disse o dirigente do Grupo Rique, cujo órgão lider, o Banco Industrial de Campina Grande, patrocina a VI Convenção, que o desenvolvimento da indústria de bens de consumo, na década passada, implicou na criação de instituições financeiras que proporcionassem crédito aos consumidores. Daí então originaram-se as sociedades de crédito, financiamento e investimentos, prejudicadas, nos últimos anos, por profundas deformações na vida econômico-financeira nacional.

FINANCIAMENTOS

Salientou o conferencista que, com a Resolução 45, o Banco Central, ao regulamentar as operações de aceite dos títulos cambiários realizadas pelas emprêsas financeiras, fêz com que grande parte dos recursos assim obtidos voltasse a se destinar ao financiamento da produção e do consumo, inclusive determinando o emprêgo de 40%, no mínimo, do volume de capitais apurado, para o crédito ao consumidor.

Assim — ressaltou — o consumidor passará a comprar à vista, no comércio de bens de consumo e de capital, operando através das emprêsas financeiras, o que não só baixará os preços de aquisição de mercadorias, mas dará à indústria e ao comércio um grande desafôgo, pela reposição muito mais rápida dos capitais empregados em seu giro de negócios.

A propósito, citou o caso do FINAME que ao financiar as operações de aquisição de máquinas e equipamentos, tornou êsse setor industrial uma área de produção sem crises, em 1965, enquanto era de retração o clima observado em outros e importantes setores fabris. A Resolução 45 funcionará da mesma maneira, no tocante ao comércio e à indústria de bens de consumo e de produção, finalizou.

a Notícia

44 ANOS DEDICADOS A SANTA CATARINA

Joinville, 28 de Março de 1967

O NOSSO COMENTÁRIO

(LIDO AO MICROFONE DA Z-Y-A-5)

Parece bastante comum dizer-se que santo de casa não faz milagres. Até aí, salvo nossas considerações a seguir, a coisa é tida como ponto pacífico. Todavia os tempos mudam e com êle a maneira de ver as coisas, também, por parte de muita gente. Santo de casa não faz milagres, naturalmente, até que se prove o contrário e isto, é o que gostaríamos de fazer: mostrar que, apesar de tudo, muita gente boa reunida em tôrno de um mesmo ideal, pode realizar muita coisa de boa bastando, para tanto, apenas, a vontade de trabalhar e saber o que se está fazendo.

Após muitas canseiras e não poucos tratos à bola, a turma da Rádiodifusora de Joinville conseguiu colocar no ar a sua nova programação para êste ano: Rádio 67 — Rota Liderança. Um todo de inovação que é resultado exclusivo do esfôrço de gente nossa, "gamada" por um bom rádio e maravilhosamente prestigiada por um legião muito grande de ouvintes. Em que pese as deficiências que possa conter a nova programação, no sentido geral, ela está realmente uma delícia para quem tem tempo de ouvir rádio mais amiúde, em nossa cidade.

As rotas de programação da "mais ouvida", estão, hoje, já, consagradas pelo próprio público que delas participa ativamente. Um dos pontos mais importantes, aliás, a se atingir com essa nova maneira de fazer rádio, é fazer com que o ouvinte faça parte da programação da estação, não apenas como mero expectador, ouvinte simplesmente mas pràticamente, ativamente, fazendo êle mesmo, ouvinte, na maioria dos programas, valer a sua vontade. Parece que nós da "pioneira" conseguimos de forma bastante palpável essa condição. Sim, porque não basta apenas que estejamos fazendo programas na doce espera de que alguém nos ouça. É nosso interêsse maior que tenhamos realmente os nossos ouvintes. E deles sabemos a existência, claro, pela participação direta em nossos trabalhos.

A nova programação da Rádiodifusora, "Rádio 67 — Rota Liderança" foi ao ar, em estréia, no último domingo, contando com o trabalho decidido de tôda a turma do prefixo, de tôda a "família difusora". Correndo às mil maravilhas, veio a nova programação, mais uma vez, receber a simpatia da legião de ouvintes da nossa emissora, prestando aquêle apoio indispensável e sempre sentido por nós, e que nos dá a certeza de estarmos caminhando pela trilha certa do sucesso para o nosso rádio em geral. E depois, aplausos vêm animar ainda mais os nomes consagrados já pelos ouvintes e que dão um sentido muito personalista para aquilo que estamos realizando. Ary Silveira de Souza com sua programação matinal, Fausto Rocha Junior como comandante da brotolândia, Waldir de Salves e seu show das treze, Jota Montez e seu tradicional programa das cinço horas da tarde, além de todos mais que mandam "brasa" firme na programação diária da "mais ouvida" estão correspondendo plenamente às expectativas.

Já não falamos dos programas cuja tradição os fazem lugar-comum na vida dos joinvilenses como o célebre Manduca, Conjunto da Saudade, Krieger e Vogelsanger e tantos outros mais famosos desde há muito pela simpatia que arrecadam diante da opinião pública.

Se essa turma tôda está efetivamente correspondendo com um rádio moderno e atrativo, então podemos garantir que, as vezes, Santos de Casa fazem milagres. ——————) CHARLES WEBER

importante

O Bank of London & South America Limited

convida seus clientes e amigos a se informarem, em qualquer de suas filiais, sôbre o importante

Dec.-Lei 157 de 10 de Fevereiro de 1967 que permite aos contribuintes do Imp. de Renda

a dedução de 10% (pessoa física) e 5% (pessoa jurídica) do impôsto devido.

BANK OF LONDON & SOUTH AMERICA LIMITED
O Banco que conhece o mundo

Joinville: Rua São Joaquim, 70 — Tel. 3-469

ord 25.209

Plano Básico Urbanístico de Joinville

4.2 — Análise das áreas verdes dentro do contexto urbano (continuação).

Do levantamento obtivemos os seguintes dados:

— Praças totalmente desequipadas: X — XII — XIII e XV.

— Praças equipadas para recreação ativa de crianças de 0 a 5 anos: II — III e XIV.

— Praças equipadas para recreação passiva: I — IV — V — VII — VI e VIII.

— Praças passíveis de equipamento e recreação de crianças de 0 a 5 anos: VI e VII.

— Praças passíveis de equipamento de recreação de crianças de 5 a 15 anos: I — VIII e VI.

Passaremos a fazer algumas considerações a respeito das áreas verdes de recreação ativa.

— Raio de influência de uma área verde é a distância máxima razoável a ser percorrida pelo usuário, de acôrdo com a sua idade, para atingi-la.

— área de influência de uma área verde é o círculo cujo raio é o raio de influência da mesma.

— Para recreação ativa, consideramos como razoáveis os seguintes raios de influência:

500 m para crianças de 0 a 5 anos.

1.000 m para crianças de 5 a 15 anos.

5.000 m para jovens de 15 a 25 anos.

— A experiência mostra que o número máximo de 0 a 15 anos de usuários simultâneos das áreas de recreação é:

1/3 do número total de crianças de 0 a 15 anos residentes na área de influência da área verde.

1/4 do número total de jovens de 15 a 25 anos residentes na área de influência da área verde.

— A quantidade de área de recreação necessária por usuário é:

6,25 m2 - usuário para crianças de 0 a 5 anos.

12,50 m2 - usuário para crianças de 5 a 15 anos.

60,00 m2 - usuário para jovens de 15 a 25 anos.

— Com os dados acima elaboramos um quadro de índices de área verde necessária, de acôrdo com as densidades demográficas e de acôrdo com as idades dos usuários.

QUADRO XIX

Índice de área verde desejável, segundo as densidades demográficas em m2 por hectare

Idade Anos	10 a 15 hab-ha	15 a 20 hab-ha	20 a 38 hab-ha	38 a 68 hab-ha
0 a 5	2,4	3,3	5,4	9,9
5 a 15	8,3	11,6	19,3	35,3

Para elaboração dessa tabela fizemos as seguintes considerações:

— a) — Utilizamos a mesma divisão da cidade em setores que foi adotada para as demais levantamentos e adotamos as densidades demográficas do censo de 1964 corrigidas pelos fatores de correção decorrentes das percentagens de fuga do mesmo censo. Considerou-se uma população atual de 90.000 habitantes.

— b) — Percentagem dos grupo etários na população total (1):

Crianças de 0 a 5 anos — 9 por cento;

Crianças de 5 a 15 anos — 16 por cento;

Jovens de 15 a 25 anos — 24 por cento.

— c) — Calculamos a área verde desejável para a população residente nas áreas ideais de influência para cada grupo etário (78 ha para 0 a 5 e 314 ha para 5 a 15 anos) nas diferentes densidades. As relações entre as áreas verdes desejáveis (m2) e as áreas ideais de influência (ha) são os índices de área verde desejável". (Continua).

LONDRES CONTROLA TRÁFEGO COM TELEVISÃO

LONDRES (BNS) — A fim de manter o crescente tráfego de Londres fluindo suavemente, câmaras de televisão estão sendo agora empregadas, em caráter experimental, para — transmitir informações à Polícia.

Essa nova experiência está sendo realizada conjuntamente pela polícia, pelo Ministério dos Transportes, pelo Conselho da Grande Londres e pela Universidade de Birmingham.

A eficiência dos semáforos e guardas de trânsito nos cruzamentos tem suas limitações. Mas, as câmaras de televisão, montadas à grande altura, são capazes de abranger uma área bastante ampla, permitindo que o policial aos contrôles possa avaliar ràpidamente, de relance, o que está acontecendo.

Assim que um engarrafamento começa a se formar, o policial aos contrôles avisa as autoridades de trânsito, que, por sua vez, seguem imediatamente para o local do congestionamento a fim de resolver o problema.

Se o sistema fôr coroado de êxito, constituirá um passo importante na solução de um dos grandes problemas de tráfego nas grandes cidades, qual seja o seu fluxo suave.

SINDICATO DA INDÚSTRIA DE SERRARIA, CARPINTARIA E TANOARIA NO ESTADO DE SANTA CATARINA

Edital de Convocação

ASSEMBLÉIA GERAL ORDINÁRIA

De conformidade com o disposto em nossos estatutos, convocamos os senhores associados para a Assembléia Geral Ordinária a realizar-se no dia 30 (trinta) do corrente mês de março, em nossa sede social, edifício Pedro Sales, sala nr. 32, terceiro andar, à Rua do Príncipe nr. 226, às 15 (quinze) horas em primeira convocação.

Na ausência de "quorum" legal de 2/3 (dois têrços) dos associados, haverá a segunda convocação às 16 (dezesseis) horas, no mesmo dia e no mesmo local, deliberando então a Assembléia, com qualquer número de sócios presentes, devendo ser observada a seguinte:

ORDEM DO DIA

1º - Leitura, discussão e aprovação do relatório do ano de 1966;

2º - Leitura, discussão e aprovação do balanço do ano de 1966;

3º - Leitura, discussão e aprovação da proposta orçamentária para o ano de 1968.

Joinville, 8 de Março de 1967.

Sindicato da Indústria de Serraria, Carpintaria e Tanoaria no Estado de Santa Catarina

HILÁRIO BENGHI - Presidente

WALI publicidade
a 1ª em Sta. Catarina

CONFECÇÃO E CONSERVAÇÃO de PAINÉIS EM TODO O ESTADO

R. Fernando Machado, 6 - 1º andar. Fone 24-12
FLORIANÓPOLIS

Brasil já Exporta Peças e Máquinas

A necessidade de a própria indústria brasileira suprir o mercado interno, no que se refere à manutenção e reposição de peças, devido à deficuldade de importação, está possibilitando ao Brasil concorrer em preços de mercado internacional, com máquinas e peças sobressalentes produzidas em países desenvolvidos.

A afirmação é do senhor Sérgio Labouriau da Rosa, — Diretor e Gerente-Geral do Departamento de Lâmpadas e Iluminação da General Electric, que assinalou, ainda, a possibilidade de ser duplicado o nível das exportações brasileiras de máquinas completas.

Segundo o senhor Sérgio Labouriau da Rosa, o mercado exterior tem recebido bem as máquinas de fabricação de lâmpadas devido não só à alta qualidade das peças aqui produzidas, como também ao nível da mão de obra especializada empregada na sua fabricação o que explica, também o fato de nossas exportações — virem crescendo consideràvelmente.

Pró-Catedral

A salvação é o alvo das religiões; a verdade, da filosofia; o dever, dos moralistas; a Catedral, dos que lutam pela grandeza desta terra.

A Comissão

SOU UMA criança diferente, ajude-me e serei recuperada.

CRUSTÁCEOS REUNIRÃO ESPECIALISTAS

LONDRES (BNS) — Especialistas em pesca e industrialização de crustáceos reunir-se-ão em junho próximo no Olympia, de Londres, por ocasião da Exposição Pesqueira Mundial para 1967.

Planejada para ser um ponto de encontro entre pescadores processadores, fabricantes de equipamentos para a indústria e peritos internacionais no setor, o objetivo da Exposição é o de mostrar, através de uma série prática de palestras e debates de que modo eficiência e produtividade podem ser aumentados com a utilização de equipamentos mais modernos melhores técnicas de comercialização do produto.

O programa da Exposição que está sendo preparado pelo jornal "World Fishing" em estreita colaboração com o Ministério da Agricultura, Pesca e Alimentos, incluirá os seguintes temas: captura, cultivo, — processamento e comercialização do siri, lagôsta, pitú, camarão e certos moluscos.

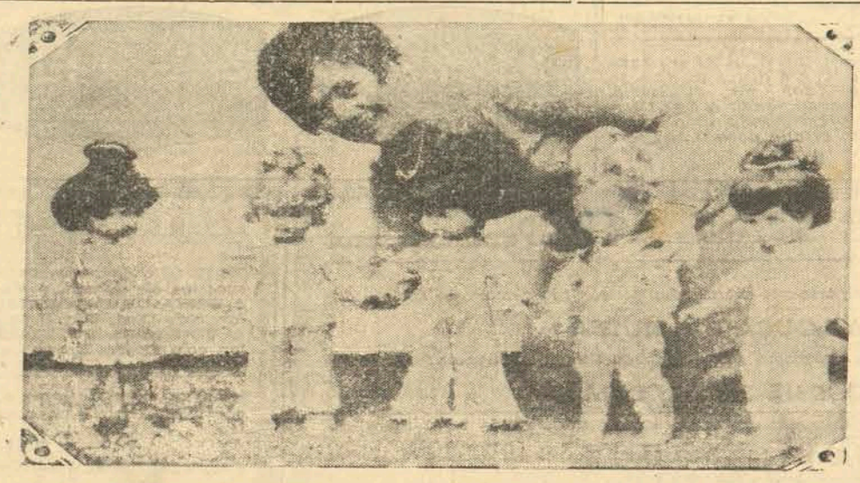

UM MUNDO MARAVILHOSO para as crianças é a XVIIIa. Feira Internacional de Brinquedos, em Nuremberg (República Federal da Alemanha). Belas bonecas e carros rápidos são os favoritos da Feira. A boneca Suzi dá beijos e quando a "mamãe" toma a boneca nos braços, ela diz: "Boa noite, mamãe, dá um beijinho, gosto de você". Os 1.186 expositores — dos quais 411 de 28 países estrangeiros — apresentam uma variedade incrível de brinquedos. ABD 45/67.

RATIFICOU RUMÔRES

HONG KONG, 27 (UPI) Uma transmissão da Rádio de Pequim ratificou hoje os rumôres de que os focos anti-Mao Tse-Tung ainda não foram eliminados da China Comunista. A emissora anunciou que os poderosos que seguem a estrada capitalista, dentro do partido, ainda não estão completamente erradicados e conspiram contra as obras revolucionárias. Informações ainda não confirmadas, contudo, assinalam que mais de dez mil pessoas morreram na China em consequência de epidemia de encefalite e minigite.

MINISTÉRIO DA EDUCAÇÃO E CULTURA
DIRETORIA DO ENSINO SECUNDÁRIO
CAMPANHA DE APERFEIÇOAMENTO E DIFUSÃO DO ENSINO SECUNDÁRIO

EDITAL

A Inspetoria Seccional do Ensino Secundário de Florianópolis CONVOCA os professôres para se inscreverem no cadastro instituído pela Portaria Ministerial nr. 142 de 27 de maio de 1965 que regulamenta as prioridades fixadas na Lei de Diretrizes e Bases.

Deverão atender a esta convocação tanto os que já exercem o magistério como os que pretendam exercê-lo.

A Portaria estabelece prioridade para os professôres licenciados por Faculdade de Filosofia, quando cadastrados.

Nas regiões onde houver carência de licenciados, poderão ser aproveitados professôres qualificados por exame de suficiência.

O Ministério da Educação e Cultura não reconhecerá a admissão de professor, sob qualquer forma, quando não forem atendidos os têrmos da Portaria em questão.

Florianópolis, 1º de março de 1967.
Maria da Glória Castro Brandeburgo de Oliveira
INSPETORA SECCIONAL

"A NOTÍCIA"
Está à venda no XERIF'S BAR (ponto de ônibus das Emprêsas Reunidas) e na LIVRARIA BEHR, em São Bento do Sul.

ORGANIZAÇÃO TÉCNICA E COMERCIAL S. A. "OTEL"

Inscrita no C.G.C.M.F. sob n. 84.683.663/1

Assembléia Geral Ordinária

São convidados os senhores acionistas desta sociedade para a assembléia geral ordinária, a realizar-se no dia 25 (vinte e cinco) de abril próximo vindouro, às 9 (nove) horas, em sua sede social, à Av. Getúlio Vargas, 492, nesta cidade de Joinville, para deliberarem sôbre a seguinte:

ORDEM DO DIA

1) Exame, discussão e deliberação do Relatório da Diretoria, Parecer do Conselho Fiscal, Balanço Geral e demonstração da conta de "Lucros & Perdas", relativos ao exercício de 1966.
2) Eleição dos membros efetivos e suplentes do Conselho Fiscal, para o exercício de 1967.
3) Assuntos diversos, de interêsse social.

Joinville, 22 de março de 1967.

Engelberto O. Hagemann — Diretor-Presidente

AVISO

Acham-se à disposição dos senhores acionistas, na sede da Sociedade, os documentos a que se refere o art. 99, do decreto-lei n. 2627, de 26 de setembro de 1940.

Assembléia Geral Extraordinária

Convidamos os senhores acionistas desta sociedade para a Assembléia Geral Extraordinária, a realizar-se no dia 25 (vinte e cinco) de abril de 1967, às 14 (quatorze) horas, em sua sede social, à Av. Getúlio Vargas, 492, nesta cidade de Joinville, para deliberarem sôbre a seguinte

ORDEM DO DIA:

1) Aumento do capital social
2) Alteração parcial dos estatutos sociais.

Joinville, 22 de março de 1967

Engelberto O. Hagemann — Diretor-Presidente

FOTOCÓPIAS?
"A NOTÍCIA" FAZ NA HORA

Não Dependa de Condução ! Adquira Sua Bicicleta CALOI em HERMES MACEDO ! Melhor Prêço! Longo Prazo, e o Que é Muito Importante! A CALOI Oferece Garantia do Quadro Para Tôda a Vida! Vá Buscar a Sua CALOI no Quartel General Das Bicicletas !

Acervo: Biblioteca Pública SC - Hemeroteca Digital Catarinense

NOTÍCIAS DE CINEMA

★ Quando Joseph Janni e John Schlesinger — produtor e diretor de "Darling", que deu o "Oscar" a Julie Christie — ofereceram o filme aos grandes distribuidores norte-americanos pedindo por êle um milhão de dólares, a fita foi recusada: "Julie Christie, uma desconhecida? Ponham Shirley Mac Laine no papel principal e lhes daremos o milhão de dólares". No ano passado, as coisas mudaram. Schlesinger e Janni resolveram filmar "Modesty Blaise". "Quem faz o papel-título?" perguntaram os "big-shots". "Uma beleza chamada Mônica Vitti". Novamente êles riram: "Vocês devem estar loucos. Tragam-nos Julie Christie e lhes daremos todo o dinheiro que quiserem". A máquina do cinema funciona assim. Até há alguns anos atrás, Julie vivia de pequenos empregos incertos, na maioria fora do cinema — trabalhou numa fábrica de refrigerantes, por exemplo. A história nada tem de original. Com raras exceções, é a mesma de tôdas as grandes atrizes. O salto é sempre violento e rápido: de um magro salário semanal a uma proposta de 560 mil dólares. "Meu Deus, o que é que se faz com tanto dinheiro", pergunta Julie, depois de "D. Jivago" e "Darling".

Antes, o problema era encontrar trabalho. Agora, é encontrar tempo para cumprir tanto contrato. Julie nunca deu a menor importância ao dinheiro, mas confessa que o sucesso obriga a reformular tudo, ao explicar que vai comprar uma casa (que poderá vender quando as coisas piorarem): "Por mais que eu me tenta armar contra isso, o sucesso traz sérias modificações para a gente. Eis-me discutindo sôbre dinheiro, coisa que nunca me interessou antes". No momento, Miss Christie já tem três contratos a cumprir: "Fahrenheit 451", de François Truffaut, baseado em Ray Bradbury (science-fiction), "Far from the Madding Crowd", também de Schlesinger, e um filme de Richard Lester ("Os Reis dolê-lê-lê", e "Telp!"), ainda sem título.

★ Onda do "Iê-Iê-Iê" já atraiu até Chico Buarque Holanda. Antes foi Vinicius de Morais, que compôs uma música jovem para o filme "Garotas do Ipanema" gravada por Ronie Von. E agora é a vez do criador de "A Banda", que compôs dois "iê-iê-iês", juntamente com o violonista Toquinho. Com isto, cai, definitivamente, o conceito de que Chico é exclusivista de músicas apenas nacionais.

O DRAMA DAS MÔÇAS FEIAS

São vistas em festas, sentadas sòzinhas num sofá, desprezadas, com ar embaraçado, enquanto a alegria de todos revolteia em seu tôrno. Mas isso não se dá com frequência: elas são raramente convidadas para festas. As môças feias. Podem ser interessantes e espiritualmente belas, mas mesmo o mais feio dos homens não lhes dá atenção, preferindo uma diaba de rosto bonito a um anjo de pernas tortas. As môças feias sempre pagam as próprias refeições e idas ao cinema. Flôres, só ganham quando estão num hospital. Em seus quartos, aguardam em vão por um telefonema que nunca vem, sofrendo eternamente a pena pelo crime de terem nascido sem atrativos. Georgy é uma das môças sem sorte. O próprio pai diz dela: "Parece um avantajado chofer de caminhão". Alta, corpulenta e desajeitadona, e faminta de afeição, tem o seu senso de rejeição agravado pela observação diária da movimentada vida social e sexual de sua bonita companheira de quarto (Charlotte Rampling). Mas Georgy é dona de uma qualidade que lhe permite defrontar sem maiores problemas a injustiça da vida — um tremendo senso de humor. E Lynn Redgrave nos dá uma interpretação dêsse "patinho feio" que é ao mesmo tempo tocante e hilariante — uma interpretação magnífica num filme que rebrilha de vitalidade. Georgy tem um admirador, um rico comerciante cuja espôsa sofre de doença crônica. Para esta trabalham, como empregados domésticos, os pais de Georgy. James Mason (o comerciante) sempre a encarou como filha mas, sua atitude se modifica consideràvelmente ao completar 49 anos — e propõe-lhe um concubinato. Georgy, entre risadinhas e esquivas, não lhe dá uma resposta definitiva. Enquanto isso sua leviana companheira cientifica-se de que está para ser mãe. O pai é o seu namorado mais firme (Alan Bates), e o par decide-se a casar. Com o correr do tempo a bem humorada Georgy vê-se transformada em babá. A direção de Silvio Narizzano leva o filme a dançar levemente, como uma bôlha de sabão ao vento, por cima das implicações morais da história. Todo o filme é uma delícia. E tomem nota, caso não o saibam: Lynn Redgrave, em pessoa, menos os quilos extras que arranjou para êsse papel, é uma bela môça.

NA TELA DO PALÁCIO

Poucas vêzes conseguiu-se em sete dias reunir tantos filmes de alta categoria como o Cine Palácio apresentará na corrente semana:

"CHAGAS DE FOGO", com Kirk Douglas, a magistral produção de Willian Wyler, para a Paramount. De John Huston "MOULIN ROUGE" em Technicolor, a mais fascinante história de amor jamais vivida. E ainda como terceiro "O PISTOLEIRO DAS ESPORAS NEGRAS" emocionante "Far - West" com Rory Calhoun, Terry Moore, Linda Darnell, Scott Brady e Lon Chaney.

Êste é um grande Westen em Technicolor, também da Paramount. É a história de um antigo pistoleiro que se converte num caçador de criminosos.

"CHAGAS DE FOGO" será o soberbo cartaz de 4a.-feira; e sábado; "O PISTOLEIRO DAS ESPORAS NEGRAS" o trepidante triunfo de domingo.

NA TELA DO COLON

Para sexta-feira, sábado e ainda nas "matinêes" de domingo, teremos na tela gigante do Cine Colon, um filme que por certo agradará a todos. Trata-se de "ÊSTE BRAVO, SELVAGEM E VIOLENTO MUNDO" — technicolor da Metro, com Tony Russel, Lisa Gastoni e outros. Vamos adiantar o calendário ? Vamos ao ano de 2015 ? A oportunidade está em "ÊSTE BRAVO, SELVAGEM E VIOLENTO MUNDO". Participe da rivalidade entre DU e CBM em pleno mundo sideral. Um filme fanta-ciência, divertimento para todos, e, naturalmente, inspirador de muitos sonhos e anseios.

Para domingo, às 19 e 21,15 horas, um dos mais recentes sucessos da nova produção da Metro: ASSASSINO DE ENCOMENDA — cinemascope metrocolor com Rod Taylor, Trevor Howard, Jill St. John, Akim Tamirof e outros. Conheça (rindo) a arma secreta do serviço secreto. ASSASSSINO DE ENCOMENDA — é comédia de humor negro. Tudo realizado com muita classe e aproveitando uma história que domina o espectador da primeira à última cena. Êle tem lábios de fogo. Seu revólver não se vende. As mulheres o adoram e os homens o temem. ASSASSINO DE ENCOMENDA é uma história de espiões e espiados, repleta de ironia, blagues, cenários bonitos, muita vivacidade e dinamismo. ASSASSINO DE ENCOMENDA estará domingo nas sessões noturnas no Cine Colon.

Roteiro Para Sua TV

TERÇA-FEIRA 28/3/67 — 6	TERÇA-FEIRA 28/3/67 — 12
15,00 Tevelândia	16,30 Os 3 Patetas
17,10 Polícia Montada	16,55 Mágico de Oz
17,30 Dick Tracy	17,30 O Super Homem
17,40 Os Irmãos Corsos	18,00 Terror dos Mares
18,05 Popeye	18,30 Popeye
18,15 Eventual	18,40 A Familia Buscapé
18,50 O Anjo Marcado	19,00 1a. Edição
19,20 Telenoticias	19,15 O Anjo Marcado
19,40 Vida Roubada	19,50 Redenção
20,10 Pr'a ver a Banda Passar	20,20 Show em Si...Monal
21,20 Angústia de Amar	21,30 Morro dos Ventos Uivantes
22,00 Chico Anisio Show	22,05 Rei dos Ciganos
22,45 S. Paulo x Fluminense	22,35 Futebol em VT
23,30 Diário do Paraná na TV	00,30 Eventual
23,45 Futebol	

GENTILEZA DA
Soc. Com. "MINAS" Ltda.
RUA DO PRINCIPE, 482 — FONE 3455
REVENDEDORES DOS FAMOSOS TELEVISORES
"ADMIRAL" e "FRANKLIN"

Notas Sociais

Aniversários

Dr. Gerd Baggenstoss

A data de hoje assinala o transcurso de mais um aniversário do Dr. Gerd Baggenstoss.

Cônego Harry Bauer

Transcorre no dia de hoje o aniversário do Cônego Harry Bauer.

Sra. Zulmira Costa

Passa nesta data o aniversário da Sra. Zulmira, espôsa de Manoel P. Costa.

Srta. Odete

..Deflui na presente data o aniversário da Srta. Odete, filha de Vitor e Judith Berndet.

Sr. João R. Azevedo

Completa mais um ano na data de hoje o Sr. João Romualdo Azevedo.

Sr. Alfredo dos Santos

Aniversaria nesta data o Sr. Alfredo dos Santos.

Jovem Geraldo Gomes

Festeja na data de hoje, seu aniversário natalicio o jovem Geraldo Gomes.

Sr. Henrique T Harger

Decorre no dia de hoje o aniversário do Sr. Henrique Teodoro Harger.

Menino Mário Luiz

Comemora seu aniversário na presente data o menino Mário Luiz, filho de Matilde e Armando Andrade.

Sra. Agnes Zipperer

Defui neste dia o aniversário natalicio da Sra. Agnes Zipperer, residente em Corupá.

Sr. Enizio Floriani

Ocorre nesta data o aniversário do Sr. Enizio Floriani, funcionário do Samae.

Sra. Erna W. Prodoehl

A efeméride de hoje assinala a passagem do aniversário da Sra. Erna, funcionária da Drogaria e Farmácia Catarinense S/A.

Srta. Celina Pereira

Festeja seu aniversário na presente data a Srta. Celina, funcionaria da Drogaria e Farmácia Catarinense.

Sr. Adolf Volgelsanger

Está de aniversário no dia de hoje o Sr. Adolf Volgelsanger.

BAZAR DE UTILIDADES

— CECILE VERNON —

AS MULHERES SÃO BOAS FISIONOMISTAS? — Nêsse particular, as mulheres são capazes de distinguir a amiga que vai virando a terceira esquina com o nôvo namorado, e tem memória suficiente para se lembrar que a Joaninha está com o vestido de dois anos atrás, aquêle mesmo que ela foi à festa da prima. E assim, um sem número de detalhes, que ela precisará sem titubear. Mas se perguntarem a essa mesma senhora, quanto ela pagou de gás no mês passado, ela dificilmente saberá responder. Precisará também consultar o caderninho para saber o telefone das pessoas mais amigas, a quem está acostumada a falar. Não se recordará mais de um vago amigo de seu marido a quem foi apresentada e conversou, a não ser que êsse amigo tenha atributos físicos ponderáveis.

As mulheres guardam muito bem aquilo que lhes interessa. Isso talvez aconteça com tôda gente, indistintamente. Mas as mulheres tem o senso do detalhe e guardam cores e modelos, sendo ao mesmo tempo incapazes de se lembrar dos números que são o ponto fraco de sua memória.

Não adianta, portanto, se enfurecer, se sua espôsa é incapaz de reproduzir o enderêço dos amigos a quem acostuma visitar. O melhor é você conservar a calma e ir procurar no caderno de enderêço.

SUGESTÕES

As mãos manchadas e escuras clareiam e ficam alvas novamente se forem esfregadas com sumo de limão misturado ao fubá.

—oOo—

Bom para desengordurar os panos de cozinha é lavá-los na água em que foi cozido o macarrão. Ensaboe com bastante espuma e deixe no coarador durante algumas horas.

—oOo—

Conserve os limões sempre frescos, guardando-os num recipiente com água, que deverá ser renovada diàriamente.

—oOo—

A bôca agradável é um dos traços femininos mais atraentes. Para isto, primeiramente, mantenho os dentes sempre limpos e em bom estado. Escove-os com um bom dentifricio após cada refeição, a fim de que a comida não tenha tempo suficiente para o deterioração entre êles.

—oOo—

A melhor coisa para os cabelos oleosos é misturar duas claras e uma colher de rum; bater bem e ficar com a mistura, durante 15 minutos, na cabeça. Tira-se da seguinte maneira; lava-se repetidas vêzes, e depois que se nota que não restam mais vestígios da pasta, lava-se novamente mas com sabão líquido e suave. Enxagua-se em várias águas e na ultima acrescenta-se uma colher de vinagre.

—oOo—

Uma bela cútis depende da uma pele limpa. Aprenda a limpá-la convenientemente e verá como ficará mais bela. Uma das maneiras mais comuns é a seguinte. Lave-a com água morna. Depois esfregue o sabão úmido diretamente na pele. Faça espuma, primeiro com a ponta dos dedos, depois com um pano felpudo ou uma escôva macia. Torne a lavar com água morna e em seguida com água fria. Seque a pele, sem esfregá-la.

—oOo—

O perfume é importantissimo para fazer maior atração das mulheres. É preciso saber escolher uma fragância que combine com o cheiro do creme, do rouge e dos outros preparados que a pele vai receber. É preciso que o cheiro do pó não interfira em absoluto com o dos perfumes, que se vá usar, pois desta maneira, êste último será completamente deturpado.

—oOo—

Um creme de base claro deve ser usado em tôrno das cavidades nasais, bem como um imperceptível toque de rouge na ponta do nariz pois assim conseguirá aparentar um nariz menor. Um pouco de creme claro entre as sobrancelhas ajuda a disfarçar uma testa franzida.

Pró-Catedral

A nossa Catedral: bela, imponente lembrará aos homens de amanhã que a nossa geração não nasceu morta

Os Cedros do Libano: velhos, altivos, misteriosos, caso falassem, contar-nos-iam a história da humanidade melhor do que a própria História

A COMISSÃO

Prestigiar o SESI e suas iniciativas é dever de todo o trabalhador da indústria, pois prestigiando o SESI estará prestigiando uma instituição criada para o seu serviço.

EMPRÊSAS REUNIDAS Ltda.

Visando proporcionar um transporte, rápido e seguro informa que aceita despachos para as seguintes localidades: Campo Alegre, S. Bento do Sul; Rio Negrinho Rio Negro, Mafra, Blumenau, Indaial, Timbó, Curitiba Papanduva, Major Vieira, Três Barras, São Mateus do Sul Canoinhas, Irineópolis-Valões, Pôrto União, da Vitória, Pôrto União, Bituruna, Jangada, S. Joaquim, Agua Doce, Uruzici, Olinkraft, Urupema, Itaiópolis, Paraguaçú, Horizonte, Palmas, Renascença, Rincão, Torcido Clevelândia, Mariópolis, Pato Branco, Vitorino, Santana, Marmeleiro, Francisco Beltrão, Lebon Régis, Curitibanos Santa Cecilia, Ponte Alta do Norte, Ponte Alta do Sul, Encruz. de Rio do Sul, Lajes, Herval Velho, Campos Novos, Capinzal, Santa Helena, Jobará, Concórdia, Catanduvas, Ponte Serrada, Cel. Passos Maia, Rio da Vargem, Palmares, Marombas, Rancho Grande, Alto Bela Vista, Santa Rosa, Joaçaba, Luzerna, Treze Tilias-Papuan Tangará, Pinheiro Preto, Iomerê, Fraiburgo, Marcelino Ramos, Viadutos, Gaurama, Erechim, Fachinal dos Guedes, Xanxerê, Xaxim, Cordilheira Alta, Chapecó, Abelardo Luz, Passo das Antas, Bocaina do Sul, Canoas, Santa Clara, Bom Retiro Alfredo Wagner, Taquaras, Santo Amaro, Palhoça, São Miguel, Matos Costa, Calmon, Caçador, Rio das Antas, Videira, 10 de Novembro, Liberata, Jardinópolis, Flor da Serra, Medianeira, Cascavel, Sarandi, Nova Prata, Jacutinga, Vorá, Nova Esperança, Rio Tuna Rio do Mato, Nova Concórdia, Alto Verê, Verêzinho, Verê, São Jorge do Oeste, Vista Alegre, Sede Pinhal, Santa Lucia, Campa Gnoni, Salgado Filho, Itapejara, Bom Sucesso, Chopinzinho, São João, Laranjeira, Dionisio Cerqueira, Barracão, Santo Antonio, Capanema, Guaraniaçú.

Melhores Informações na Agência: Rua 9 de Março, 607 — Fone: 2140.

VARIEDADES

-) Educação Rural na Rússia

O grande problema do mundo moderno é sem dúvida alguma a educação, e a União Soviética não foge à regra, apesar de todo o esfôrço do govêrno comunista, que tem na educação o principal veículo de divulgação de sua doutrina. No momento enfrentam os russos o problema de educação rural dos filhos de camponêses, obrigados a morar nos campos. A velha idéia de Krutchev de formar cidades agrárias está sendo revisto, assim como a criação de internatos para os estudantes nas cidades mais próximas dos centros rurais, também idéia do ex-dirigente russo. Nas poucas escolas existentes estuda um reduzido número de alunos e as professôras têm que lecionar em várias localidades às vêzes longe umas das outras. Atualmente, cêrca de 8.000 pequenas aldeias tentam se reunir em centros urbanos para facilitar a solução dos problemas particularmente o da educação para os jovens.

-) Circulação Forçada

Os proprietários de pequenos jornais publicados nos arrabaldes de Nova York acompanham com especial interêsse as negociações entre empregados e proprietários de jornais da cidade, na expectativa de que seja deflagrada uma greve, caso os entendimentos não cheguem a bom têrmo, até 30 de março. Nos últimos anos, tôda vez que Nova York ficou sem jornais em conseqüência dos movimentos grevistas, quem mais ganhou foram as publicações suburbanas, que puderam aumentar a circulação e penetrar num mercado com o qual jamais teriam sonhado em outras circunstâncias.

-) Piqueniques

Isto aconteceu durante um piquenique. Um grupo de excursionistas passa por um sítio aprazível, e um dêles enfático, diz:

— Veja minha gente, que belo campo de relva verdinha, bom para almoçarmos...

Cante Conosco

Hoje, às 12,35 horas, ligue seu receptor na Rádio Difusora de Joinville, ouça a letra da página musical que damos abaixo e... cante conosco:

MAMÃE PASSOU AÇÚCAR NI MIM

De: Wilson Simonal
Canta: O autor.

Eu sei, que tenho
Muitas garôtas
Tôdas gamadinhas
Por mim.
E todo dia
É uma agonia
Não posso mais andar
na rua, é o fim
Eu era neném,
Não tinha talco,
Mamãe passou açúcar
Ni mim
Sei de muito brôto
Que anda louco
Prá dar uma bicoca
Ni mim,
E na verdade
Na minha idade
Eu nunca vi ter
Tanto brôto assim
Eu era neném
Não tinha talco
Mamãe passou açúcar
Ni mim.

Dr. PAULO MEDEIROS
ADVOGADO
ESCRITÓRIO: Rua Engenheiro Niemeyer nº 21.
FONE: 3698
Expedientes: 17 às 18 hs.; aos sábados, das 11 às 12 hs.
JOINVILLE — S.C.

Rasche Bei Rheuma Togal
Hilfe Bei Arthritis Togal
Bringt Bei Ischias Togal
Togal Bei Hexenschuß Togal

CINE PALÁCIO

HOJE às 8 da noite. Em extraordinário programa duplo: A "brasa-mor" do idolo da juventude ELVIS PRESLEY em
ENTRE A LOURA E A RUIVA
Technicolor da United Artists. No programa como segundo filme. O surpreendente filme da RANK.
O GÊNIO QUE SABIA DEMAIS

QUARTA-FEIRA — A mais fascinante história de amor jamais vivida no mundo de mulheres bonitas e coloridos maravilhosos.
MOULIN ROUGE
Technicolor com José Ferrer — Zsa Gabor Suzanne Flon

SEXTA-FEIRA e SABADO — KIRK DOUGLAS — ELEANOR PARKER e WILLIAM BENDIX em
CHAGAS DE FOGO
A odisséia de um detetive que ignorava estar seguindo a pista de sua própria tragédia pessoal.

DOMINGO — RORY CALHOUN — LINDO DARNELL — LON CHANEY — RICHARD ARLEN em
O PISTOLEIRO DAS ESPORAS NEGRAS
A história do homem mais odiado do Oeste que perseguido como uma fera, reagia como se uma fera fôsse. Espetacular e super Emocionante super "Western" da Paramount, em soberbo Technicolor.

CINE COLON

HOJE às 8 da noite: Colossal programa duplo, focalizando em última exibição, os dois sucessos da semana passada:
A ESPIA DE CALCINHAS DE RENDA — divertida comédia em cinemascope metrocolor, com Doris Day e Rod Taylor.
A VINGANÇA DE SPARTACUS — excelente filme histórico, em cinemascope metrocolor, com Rogers Browne e Scilla Gabel.

QUARTA-FEIRA às 7 e 9,15 — Ele se alistou na armada... Foi assim que começou a confusão. Divirta-se como nunca, com MAZ ZAROPI o maior cômico do cinema nacional em
FUZILEIRO DO AMOR
Com MAZZAROPI — Terezinha Amayo, Roberto Duval e outros.

SEXTA e SABADO — Vamos adiantar o calendário? Vamos ao ano 2015? A oportunidade está em,
ÊSTE BRAVO, SELVAGEM E VIOLENTO MUNDO
Participe da rivalidade entre DU CBM em pleno mundo sideral, no technicolor da Metro, com Tony Russel, Lisa Gastoni.

DOMINGO às 7 e 9,15 — Ele tem lábios de fogo... Seu revólver não se vende. As mulheres o adoram... e os homens o temem.
ASSASSINO DE ENCOMENDA
Cinemascope metrocolor, com Rod Taylor, Trevor Howard e Jill St. John. Uma comédia de humor negro... Tudo realizado com muita classe e aproveitando uma história que domina o espectador da primeira à última cena.

Acervo: Biblioteca Pública SC - Hemeroteca Digital Catarinense

Indices Para Aumento dos Aluguéis São Ainda do CNE

RIO (V. A.) — "Os coeficientes de correção monetária que eram de atribuição do extinto Conselho Nacional de Economia, e agora fixados pela Comissão Liquidante do órgão, têm o mesmo valor legal que lhes era emprestado anteriormente" — afirmou o economista, Chateaubriand Bandeira Dinis, presidente da Comissão Liquidante do CNE.

Frisou que agora êsses coeficientes deixaram de ser apreciados pelo plenário do ex-Conselho Nacional de Economia, para serem fixados pela Comissão Liquidante como estatui o decreto-lei nº 295 de 28 de fevereiro de 1967. No entanto, o processo de elaboração dêsses coeficientes não sofrerá modificação, de vez que continuará sendo o próprio Departamento Econômico do extinto CNE o organismo incumbido da fixação.

NÃO CONGELADOS

Com a afirmação, procurou contestar o juiz de uma das Varas do Rio que congelou os aluguéis, objeto de ações perante a Vara por que responde sob a alegação de que o CNE fôra extinto. Lembrou que apenas as atribuições de ordem constitucional desapareceram com a extinção do órgão, mas as que eram reguladas por leis ordinárias persistem. Assim, até 31 de junho cumpre à comissão liquidante fixar os índices de correção monetária para débitos fiscais, obrigações do Tesouro Nacional, coeficientes para empréstimos da Caixa Econômica, para aluguéis residenciais, capitais de giro das emprêsas, ativo imobilizado das emprêsas etc.

Esclareceu ainda, o Sr. Chateaubriand Bandeira que de acôrdo com o decreto-lei nº 295, êsses encargos do artigo CNE deverão passar para o Conselho Monetário Nacional, não para a EPEA, como vem sendo noticiado. Frisou que a Comissão Liquidante ficará fornecendo os citados índices até que o Executivo determine, por decreto que o Conselho Monetário Nacional tome essa incumbência. Dêsse modo, às terças e quintas-feira, em tôdas as semanas, estará a Comissão Liquidante reunida para deliberar sôbre suas atribuições.

Anuncios Classificados

Laboratorio Kress
análises clínicas
Dr. Manfredo H. M. Kress — Dr. Wolfgang O. P. Kress

UM NÔVO CONCEITO DE EXATIDÃO NAS PESQUISAS E DOSEAMENTOS CLÍNICOS

Rua 9 de Março, 337 - 2º andar - Sala 318 - Fone 3940 - Edifício Rudênas - Praça da Bandeira — JOINVILLE
(Man spricht Deutsch)

CONTADOR

Conceituada firma comercial e industrial, nesta cidade, procura um CONTADOR, de preferência com conhecimento de contabilidade mecanizada "RUF". O interessado deverá ter conhecimento geral da Legislação Tributária. Oferecemos bom salário e bom ambiente de trabalho. Cartas dirigir para
CONTADOR — CAIXA POSTAL, 111 — NESTA

VENDE-SE

Por preço de ocasião, um terreno medindo 15x46 m, edificado com uma casa de madeira em estado de nova, situado no final da Rua Dr. João Colin. Um terreno 14x29 m, no bairro do Guanabara. Aceita-se troca com camionete Kombi. Informações pelo fone 2130.

Consêrtos de Televisores

Oficina autorizada pela General Electric, Philips, Semp, Johnson e ABC
Imediata reposição de peças originais
Atendimento normal dentro de 48 horas
ELETRONICA ORLANDO HANG
RUA MAJOR NAVARRO LINS, 506
(antiga Paraná, esq. Rio G. do Sul)

OPORTUNIDADE

Vendedor sòmente para Joinville. Idade até 30 anos e reservista. Carta de fiança para NCr$ 2.000,00. Ramo: cosméticos e perfumes, para colocação junto ao comércio, Salões de Beleza e Barbearias, trata-se de produto já conhecido e de grande aceitação. Correspondência para Rua Baltazar Carrasco dos Reis, 2.245 – Curitiba - Paraná. Não satisfazendo condições exigidas é inútil candidatar-se.

VENDE-SE TRATOR

Marca Valmet, 40 HP, Diesel, ano de fabricação 63, estado de nôvo, com uma roçadeira, um arado Beri, com duas alvecas, uma grade com 20 discos, uma lâmina trazeira, duas rodas laterais, um jôgo de correntes meia esteira e um reboque para transporte. Preço de ocasião.
Tratar na Rua Santa Catarina, Klm. 4, Pôsto São João, pelo fone 2940.

BALCONISTA

Precisa-se um com prática no ramo de ferragens e que tenha conhecimentos gerais de escritório. Candidatos devem estar quites com o serviço militar e se dirigirem, por carta de próprio punho, dando referências e aptidões à
CASA PIEPER S. A. COM. E IND.
CAIXA POSTAL, 111

Cristais?
Loja OSCAR
Av. Getúlio Vargas, 500
Fone 3378
A Vista ou à Prazo

DOCES E SALGADINHOS
Aceita-se encomendas de: doces miúdos, salgadinhos e bolos de qualquer espécie, inclusive bolos artísticos. Tratar na Rua Concórdia, 167.

O INVERNO vem aí
CHUVEIRO LORENZETTI
NCr$ 24,00
V. J. Barthol
R. Jaraguá, 695

Camisas e Calças
KONVI
Da Fábrica ao Consumidor
3 Postos de Vendas
Aracajú, 207
Jerônimo Coelho, 23
Av. Getúlio Vargas, 323

PROFESSORA DE PIANO - Rua Rio Grande do Sul, 821.

Pró-Catedral

Acreditamos que Joinville construa a sua Catedral porque conhecemos a alma do seu povo, que nos seus momentos de coragem e confiança tem sêde das alturas e procura atingir o cume dos bravos.

A Comissão.

MARCATTO S.A. - Indústria e Comércio

Assembléia Geral Ordinária
CONVOCAÇÃO

São convidados os senhores acionistas, desta sociedade, para a Assembléia Geral Ordinária, a realizar-se no dia 29 (vinte nove) de abril de 1967, às 9 (nove) horas, em sua sede social, à Avenida Marechal Deodoro da Fonseca, n. 1.188, na cidade de Jaraguá do Sul, para deliberarem sôbre a seguinte:

ORDEM DO DIA
1) Exame, discussão e votação do relatório da diretoria, Balanço Geral e Contas de Lucros e Perdas, relativos ao exercício encerrado em 31 de dezembro de 1966;
2) Eleição da diretoria, para o biênio 1967 e 1968;
3) Eleição do Conselho Fiscal, p/ o exercício de 1967;
4) Assuntos diversos de interêsse social.

AVISO
Acham-se à disposição dos senhores acionistas, na sede social, os documentos a que se refere o art. 99, do decreto-lei n. 2.627 de 26 de setembro de 1940.

Jaraguá do Sul, 20 de março de 1967
Loreno A. Marcatto — Diretor-Presidente

ASSEMBLÉIA GERAL EXTRAORDINÁRIA
São convidados os senhores acionistas desta sociedade, para a Assembléia Geral Extraordinária, a ter lugar na sede social, à Avenida Marechal Deodoro da Fonseca, n. 1.188, na cidade de Jaraguá do Sul, no dia 29 (vinte nove) de abril de 1967, as 15 (quinze) horas, com a seguinte:

ORDEM DO DIA
1) Aumento do Capital Social;
2) Alteração parcial dos estatutos sociais;
3) Assuntos diversos de interêsse social.

Jaraguá do Sul, 20 de março de 1967
Loreno A. Marcatto — Diretor-Presidente

MAIORES DO QUE SE PENSAVA AS RESERVAS DE GÁS DO MAR DO NORTE

LONDRES (BNS) — Grandes e novas descobertas de gás natural no Mar do Norte são possíveis em futuro não muito distante, informou nesta cidade Sir Henry Jones, Presidente do Conselho Britânico do Gás.

Falando perante uma platéia de homens de negócios, acrescentou êle que as reservas até agora descobertas na seção britânica do Mar do Norte tem uma capacidade calculada média de 1 a 2 bilhões de pés cúbicos por dia, com esgotamento previsto sòmente dentro de 20 ou 30 anos.

— Não podemos — disse êle — calcular atualmente que volume de gás será descoberto, mas não seremos excessivamente otimistas ao esperar que, dentro de alguns anos, sejam descobertas reservas capazes de fornecer um fluxo de três bilhões de pés cúbicos diários nos próximos anos.

PLANEJAMENTO PARA O FUTURO

Continuou sir Henry dizendo que os planos em andamento da indústria de gás representam uma capacidade de operação de quatro bilhões de pés cúbicos diários.

Calcula-se que a Grã-Bretanha necessita de 1 bilhão de pés cúbicos diários para substituir as atuais fontes de produção, ao ritmo atual de consumo.

Sir Henry informou ainda que quase metade de todos os poços perfurados revelaram-se produtores o que constitui um êxito notável, que está sendo observado pelo mundo com grande interêsse.

NOVOS SISTEMAS DE CONSTRUÇÃO

LONDRES (BNS) — Idéias e sugestões que julga possam ser de grande auxílio para a economia dos países em desenvolvimento serão brevemente debatidas com altos funcionários governamentais e empresários das Américas do Sul e Central pelo Senhor David Broon, recém-nomeado gerente regional para o exterior da Coralino-Dexion, fabricante do ângulo de encaixe Dexion e de outros conhecidos sistemas de construção.

Broon deverá chegar ao Equador a 27 do corrente, seguindo dali para a Bolívia, Peru, Panamá, Costa Rica, Nicarágua, Honduras e México.

Um dos principais objetivos de sua viagem será o de mostrar aos governos e empresários daquêle Hemisfério as formas por meio das quais os sistemas de sua companhia em pregando materiais básicos, podem ser de grande valia para o desenvolvimento econômico latinoamericano.

Como se sabe naquêles países o baixo custo de construção de moradias, escolas e hospitais é da maior importância. Este é justamente um dos campos em que a Dexion mais se especializou e onde poderíamos fornecer precioso auxílio a países ou companhias interessadas".

Milhões de ângulos em encaixe Dexion são embarcados da Grã-Bretanha todos os meses para cêrca de 100 clientes estrangeiros.

MARCATTO S. A.
Indústria e Comércio

RELATÓRIO DA DIRETORIA

Senhores Acionistas:
Em obediência à lei e aos nossos estatutos, temos a grata satisfação de apresentar-lhes, para exame e julgamento, o relatório das atividades da "Marcatto S.A. Indústria e Comércio" atinente ao exercício encerrado em 31 de dezembro de 1966, conforme reflete o balanço geral e demonstração da conta de lucros e perdas.
Por êsses documentos, podem V. Sas. verificar a exata situação econômica financeira da sociedade. Todavia, para quaisquer outros esclarecimentos, permanecemos ao inteiro dispôr dos interessados.
Jaraguá do Sul, 20 de março de 1967.

LORENO A. MARCATTO — Diretor Presidente
DORVAL MARCATTO — Diretor Comercial
CHRISTINA E. MARCATTO — Diretor-Gerente

BALANÇO GERAL ENCERRADO EM 31 DE DEZEMBRO DE 1.966

ATIVO

DISPONÍVEL		
Caixa e Bancos	14.867.216	
IMOBILIZADO		
Imóveis — Maquinário — Instalações — Móveis e Utensílios — Veículos - Correção Monetária	248.908.416	
REALIZÁVEL		
Inventário de Mercadorias e Matéria Prima — Inventário seção cantina — Duplicatas à Cobrar - Participações - Adicional Lei 1474 — Empréstimo Compulsório Público de Emergência - Taxa de Melhoramentos - Eletrobras Lei 4156 - Contrato Imobiliário - Obras em construção - Contas Correntes Comissões - Contas Correntes fornecedores - Contas Correntes empregados — Sudene - Depósitos para Obrigações Trabalhistas - Obrigações Trabalhistas	393.161.090	
CONTAS COMPENSADAS		
Ações Caucionadas e Contratos de Seguro contra Fogo	177.150.000	834.086.722

PASSIVO

INEXIGÍVEL		
Capital Social - Fundos Diversos - Depreciações sôbre valôres corrigidos	421.086.548	
EXIGÍVEL		
Credores Diversos - Lucros Suspensos - Impôsto sôbre a renda retido na fonte - Valôres à pagar	235.850.174	
CONTAS COMPENSADAS		
Caução da Diretoria - Seguros contra fogo contratados	177.150.000	834.086.722

Jaraguá do Sul, 31 de dezembro de 1966.

LORENO A. MARCATTO — Diretor Presidente
DORVAL MARCATTO — Diretor Comercial
CHRISTINA E. MARCATTO — Diretor-Gerente
ALIBERT EWALD - Técnico em Contabilidade REG CRC SC nr. 3033 e DEC nr. 302.

DEMONSTRAÇÃO DA CONTA DE LUCROS E PERDAS EM 31 DE DEZEMBRO DE 1.966

DÉBITO

Despesas de fabricação - Despesas Gerais - Despesas Administrativas - Despesas Diversas - Despesas da seção Cantina	243.945.565	
Fundo de Depreciação - Depreciações sôbre valôres Corrigidos - Fundo de Reserva Legal - Lucros Suspensos	148.630.366	1.392.575.931

CRÉDITO

Vendas seção fábrica - Vendas seção Cantina - Fundo Devedores Duvidosos - Resultados Diversas	1.392.575.931

Jaraguá do Sul 31 de dezembro de 1966.

LORENO A. MARCATTO — Diretor Presidente
DORVAL MARCATTO — Diretor Comercial
CHRISTINA E. MARCATTO — Diretor-Gerente
ALIBERT EWALD - Técnico em Contabilidade REG. CRC. SC nr. 3033 e no DEC nr. 302.

PARECER DO CONSELHO FISCAL

No exercício das funções de membros do Conselho Fiscal da "Marcatto S.A. Indústria e Comércio', com sede na cidade de Jaraguá do Sul, examinamos o Balanço Geral, Demonstração da Conta de Lucros e Perdas, Livros, Documentos, enfim todos os atos pertinentes ao exercício social, findo em 31 de dezembro de 1966.
Tendo encontrado tudo na mais rigorosa exatidão e perfeita ordem, somos de parecer que os mesmos merecem aprovação da Assembléia Geral Ordinária.

Jaraguá do Sul, 20 de março de 1967.

WALDEMAR GRUBBA
HEINZ BLOSFELD
VICTOR B. EMMENDOERFFER

Expresso Massarandubense
Linha de JOINVILLE a MASSARANDUBA
Partida de Joinville às 9,15 – 14 e 15 horas; de Massaranduba para Blumenau, com partida às 6,30 - 10,30 e 16,30 horas.
Agência: RUA 9 DE MARÇO, 372
(ao lado do Café Expresso)

notas & comentários

Balanços da União Acusam Deficit de NCr$ 132 Milhões

Os Balanços Gerais da União relativos ao exercício de 1966 alcançaram uma receita de seis trilhões e sete bilhões de cruzeiros velhos, contrapondo-se a uma despesa de seis trilhões, cento e trinta e oito bilhões de cruzeiros antigos, demonstrando um déficit de apenas cento e trinta e dois bilhões de cruzeiros, muito inferior ao previsto, estimado em mais de um trilhão de cruzeiros.

O Contador Geral da República encaminhou os Balanços ao Ministro da Fazenda, que já os remeteu, de acôrdo com preceito constitucional, ao Tribunal de Contas da União.

O Sr. Álvaro Brandão, Contador Geral da República, disse que as contas da União estão escrituradas dentro da mais perfeita técnica contábil e ilustradas com mais de 500 páginas de demonstrações e gráficos diversos.

Diminuiu o número de Falências em S. Paulo

S. PAULO (VA) — Segundo levantamento do Instituto de Economia Gastão Vidigal, da Associação Comercial de São Paulo, diminuiu o número de títulos protestados na capital, no mês de fevereiro. O exame indica que, em fevereiro, a situação pode ser equiparada a junho de 66, com uma melhora em relação a todo período crítico do segundo semestre do ano passado e a janeiro último.

Em fevereiro foram protestados 13.093 títulos, contra — 16.051 em janeiro. O valor dêsses títulos, em fevereiro atingiu a Cr$ 6.931.919.000 contra .. Cr$ 8.598.598.000, em janeiro. O valor médio por título foi de Cr$ 529.437 em fevereiro e Cr$ 536.705 em janeiro.

O número de falências e concordatas ainda se mantém em nível alto. Em fevereiro foram requeridas 297 falências, contra 329 em janeiro e 215 de média no ano passado. Foram decretadas em fevereiro 38 contra 31 em janeiro e 27 como média no ano passado.

O número de concordatas requeridas em fevereiro alcançou 31, contra 26 em janeiro e 32 como média do ano de 1966. Foram deferidas 38 em fevereiro, contra 40 em janeiro. A média das concordatas deferidas nos doze meses do ano passado foi igual a 30, partindo de 9 em janeiro e chegando a 54 em dezembro.

Resseguros: decresce a evasão de divisas

Alcançando em 1966 um lucro avaliado em NCr$ 3,5 milhões, o Instituto de Resseguros do Brasil vem cumprindo sua finalidade principal de promover a redução progressiva do grau de dependência externa do seguro brasileiro. No ano passado, o IRB cedeu, ao mercado internacional, 9,6 por cento de sua receita, com a colocação de riscos total ou parcialmente sem cobertura no país. Esse resultado é expressivo, se comparado com os índices obtidos nos anos anteriores: 1962, 33 por cento — 1963; 31,8 por cento — 1964 22,8 por cento — 1965 13,1 por cento e 1966, 9,6 por cento.

Indústria nacional aumenta capital: mais 9,5 milhões

Traduzindo a confiança que depositam no desenvolvimento nacional e contribuindo para o crescimento dos investimentos no campo industrial, os acionistas da Volkswagen do Brasil, reunidos em assembléia, aprovaram o aumento de capital emprêsa, em cêrca de 9,5 milhões de cruzeiros novos. O capital social da Volkswagen do Brasil, que era de NCr$ 88.646.325,00, passa agora a NCr$ 98.122.150,00, sendo, atualmente, o maior de tôda a indústria automobilística brasileira. Essa importância ascende a NCr$ 174.567.150,00 se a ela somarmos o capital conjunto dos 461 revendedores e oficinas autorizadas, Volkswagen, existentes em mais de 300 cidades de todo o país.

Economia de divisas com a produção de veículos

A economia de divisas proporcionada pela indústria automobilística nacional pode ser visualizada com a comparação dos dados obtidos no primeiro quinquênio anterior à sua implantação e o primeiro que lhe sucedeu. De 1952 a .. 1956 o Brasil importou 520 milhões de dólares, para incorporar à frota circulante .. 181.464 veículos. De 1957 a .. 1961, foram fabricados no país 466.824 unidades, com o dispêndio efetivo de 470 milhões de dólares em divisas. Em .. 1958 o dispêndio cambial com a importação de partes complementares e peças ainda não produzidas no país elevava-se a 109 milhões de dólares, reduzindo-se a apenas 5,7 milhões em 1964. Nos últimos 2 anos, as importações sofreram ainda sensível decréscimo.

EM CURITIBA
COMPRE "A NOTICIA" NO PONTO ÁGUA VERDE - Praça Zacarias, 12

NOVA SOMADORA BURROUGHS J-600
AGORA COM TECLAS DE 1, 2 E 3 ZEROS.
Foi estimulada pelo sucesso alcançado pela TEN-KEY que a Burroughs desejou oferecer ao mercado uma somadora ainda mais eficiente, rápida, supercompleta: a somadora Burroughs J-600. Peça ainda hoje uma demonstração e confirme estas vantagens:
Teclas de 1, 2 e 3 zeros - Um toque para cada zero, não. Com um só leve toque, também dois zeros, três.
Repetição Positiva e Negativa - Você repete, quantas vezes desejar, quantidades, valores etc. positivos e negativos já indicados, e com um só toque.
E a J-600 já traz nova pontuação, isto é, elimina os centavos: 99.999.999.999.
Burroughs do Brasil Máquinas Ltda.

MADISON %
IMPORTAÇÃO E COMÉRCIO
CURITIBA — JOINVILLE
LONDRINA — BLUMENAU

ESTOFADOS VOGUE - LAFER - VALTEX - GOMES - NASS, VOCÊ ADQUIRE TAMBÉM EM HERMES MACEDO NAS MAIS SUAVES CONDIÇÕES DE PAGAMENTO E PELO MELHOR PREÇO DA CIDADE!

Acervo: Biblioteca Pública SC - Hemeroteca Digital Catarinense

Lassance Mostrará o Que Fêz na Equipe Alvi-Negra, Domingo

O Caxias Futebol Clube receberá no domingo a visita do Clube Atlético Carlos Renaux, da cidade de Brusque, para a realização em nossa cidade, de um amistoso. --- Com três semanas de paralização, volta a equipe da zona sul a apresentar-se perante sua torcida, para preliar contra o "vovô" do futebol barriga-verde, o Carlos Renaux da cidade de Brusque, que verá o Caxias no próximo dia 9 de abril.

DOMINGO, NO "MAJESTOSO"

Ademar Assinala Seu Primeiro Tento Pelo América e Consegue Empate Frente a Vice-Campeões Gaúchos

A Notícia
ESPORTIVA

Redator: ALUISIO GONÇALVES
Noticiarista: LUIZ MAURO CORRÊA

Joinville, 28 de Março de 1967

"TORNEIO ROBERTO GOMES PEDROSA"

JOGOS DA ÚLTIMA RODADA

Sábado, no Maracanã:
BANGU 4 x 3 FLAMENGO
Domingo — No Rio:
VASCO DA GAMA 2 x 1 SANTOS
Em Belo Horizonte:
CRUZEIRO 2 X 1 PORT. DE DESPORTOS
Em Pôrto Alegre:
GRÊMIO 0 X 0 BOTAFOGO
Em São Paulo:
SÃO PAULO 1 X 2 FLUMINENSE
Em Curitiba:
FERROVIÁRIO 2 X 4 PALMEIRAS

Público Não Prestigiou a Grande Promoção

Apesar da espectativa reinante em tôrno do acontecimento, o América não foi feliz em sua promoção com os vice-campeões gaúchos, em jôgo que prometia sêr dos melhores, na tarde excelente para a prática do "association", tendo um pequeno público comparecido ao Estádio "Olímpico" da zona norte.

Duas etapas distintas foram observadas no encontro de domingo, sendo que aos joinvilenses pertenceu o primeiro período e a equipe de Caxias do Sul pràticamente dominou o segundo período, na meia-cancha, oferecendo porém lances de gol em ambos os ataques.

PRIMEIRA FASE

Aos dois minutos o América já atacava bem, e aos 8, Ademar anotava o único tento dêste período. Aos 10 minutos Lourival alirava na trave de Negri, com Ademar aproveitando o rebote e lançando para fora. Aos 13 minutos começou o "rosário" de tentos perdidos por Arli, em lançamento de Enio. Aos 18 novamente Arli perdia, e finalmente aos 20 chutava para fora, estando sòzinho. Aos 22 Evaldo perdia uma boa oportunidade de marcar.

Aos 34 minutos desta fase tivemos o melhor lance de todo o encontro, quando Badequinho fazia um lançamento sensacional para Lourival que finalizava firme e Negri espalmava para escanteio. Aos 34 novamente o América atacava, para aos 40 Raul Bosse fazer boa defesa e finalmente aos 45 novamente o América atacar bem, porém, sem provento.

ETAPA COMPLEMENTAR

Neste período, bem melhor estêve o Juventude, que passou o mandar no jôgo, permitindo apenas alguns contra-ataques americanos. Antenor era o grande homem da defensiva alvi-verde, anulando totalmente ao "guapo" ponteiro Pizzolati, que não levou uma vantagem sôbre o lateral do Juventude.

Aos 2 minutos Enio já obrigava Raul a praticar boa intervenção. Dos 4 aos 10 minutos o América procurou encontrar-se, porém Lourival machucou-se levemente, o Beco fez entrar Otacílio em seu lugar. Aos 16 minutos Raul Bosse praticava monumental intervenção arrojando-se aos pés de Evaldo. Aos 23, Negri saiu de seu arco e foi em direção a Ademar que avançava sozinho, levantando a perna, e cometeu penalidade máxima. Nada porém deu o árbitro, sendo esta sua única falha lamentável no correio do domingo. Aos 24 Adael cobrou uma falta por cima. Aos 28 Badequinho virava bem, para Negri defender esta e outra, chutada por Pizzolati aos 29 minutos, período em que o América voltava a pressionar. Aos 35 minutos, assistia a melhor jogada do segundo tempo com Raul Bosse defendendo excelente arremate de Balzaretti. Aos 36, Hermes anotava o tento que daria o empate ao Juventude.

DESTAQUES

Tanto América como Juventude tiveram presença bastante, durante o jôgo, merecendo o empate, pois os atletas rubros e alvi-verdes muito se esforçaram procurando a vitória para suas côres.

No Juventude temos a destacar quatro grandes presenças, que são Antenor, Nezito, Juarez e Evaldo, além de Negri que é um bom arqueiro, e Hermes, meia-cancha que muito auxilia a Nezito.

No América, novamente Badequinho voltou a ser o melhor, muito bem secundado por Raul Bosse, que fêz defesas verdadeiramente monumentais.

Alcino e Lourival estiveram muito bem enquanto jogaram, e Antônio Carlos lutou muito para permanecer no time principal da zona norte.

TENTOS

Um de cada etapa foi assinalado, cabendo ao América a primazia de abrir o marcador. Aos 8 minutos Antônio Carlos cobrou uma falta pela ponta direita lançando alto sôbre a área. Laranjinha aparou a redonda pelo lado esquerdo e pôs novamente sôbre a marca do pênalti, sendo que Ademar "matou" e finalizou bem, coolcando o América em vantagem no marcador.

Aos trinta e seis minutos da etapa complementar, Celso cobrou uma falta sôbre a área, onde reinava confusão. A bola espirrou para Hermes, que deu um toque para o fundo das rêdes de Raul Bosse empatando o prélio.

QUADROS

O Juventude E.C. jogou com Negri, Celso Cabral, Almir, Carlos Alberto e Antenor; Nezito e Hermes; Evaldo, Enio Souza, (Jaime aos 18 do segundo tempo), Arli (Balzareti aos 40 da etapa final) e Juarez.

O América empatou com Raul Bosse, Antônio Carlos, Roberto, Adael e Valdemar (Alcixo ao 38 do primeiro período); Alcino (Adinor aos 12 do segundo tempo) e Badequinho; Pizzolati (Renatinho aos 26 do período final), Lourival (Otacílio no segundo tempo, aos 8), Ademar e Laranjinha (depois Ernâni, aos 14 do período complementar).

ARBITRAGEM

Zeno Barbosa da Federação Rio Grandense de Futebol e da APAPA (Associação Profissional dos Árbitros de Pôrto Alegre) pecou na não marcação da penalidade de Negri sôbre Ademar. Excetuando-se êste pormenor, que influiria no marcador, poderíamos classificar de boa a atuação do apitador gaúcho, que foi auxiliado por João dos Santos e Afonso Gonçalves.

RENDA

A arrecadação foi fraca, passando pelas bilheterias apenas a soma de NCr$530,00.

CAXIAS JOGARÁ AMANHÃ EM BLUMENAU COM O OLÍMPICO

As últimas horas da tarde de ontem, o Caxias Futebol Clube acertou a realização de um amistoso na cidade de Blumenau, para amanhã à noite, oportunidade em que enfrentará o Grêmio Esportivo Olímpico, que retribuirá essa visita, no decorrer do próximo mês.

A delegação caxiense que deixará nossa cidade no final da tarde, levará Amadeo Gonçalves para arbitrar o encontro no Estádio da Baixada.

Hoje os caxienses farão o apronto final para o cotêjo de amanhã a noite.

BECO DEIXOU AMÉRICA

Durante o desenrolar do encontro do último domingo, entre América e Juventude de Caxias do Sul, o preparador Manoel de Souza entregou o seu cargo de técnico rubro.

Colocando o cargo à disposição dos dirigentes rubros, Beco terminou sua temporada no América, dentro da mais perfeita amizade.

Na tarde de hoje, Euclides dos Reis assumirá o cargo vago com a saída de Manoel de Souza.

Perdigão Vira Turno Liderando Certame Catarinense de Futebol

Jogando na tarde de domingo, em Videira, frente ao Comercial de Joaçaba, o Perdigão terminou o turno na liderança isolada do certame estadual de futebol, abatendo os comercialinos por 3x0. Carioca, Zinho e Osvaldo marcaram.

Em Itajaí, jogaram C. N. Almirante Barroso e E. C. Metropol da cidade de Criciúma. Ainda desta feita não foram felizes os comandados de Hélio Pimentel, empatando em seus próprios domínios, em um tento. Para o Barroso anotou Cavaco, e Gama empatou para o Metropol. José Carlos Bezerra foi o árbitro do encontro.

Após esta rodada, a classificação dos quatro litigantes na fase final do estadual, por pontos perdidos, apresenta-se assim: — Em primeiro lugar, o Perdigão de Videira, com um ponto perdido; em 2º, o Esporte Clube Metropol, com 2; em 3º lugar, o Comercial de Joaçaba, com 4 e em último, o Almirante Barroso, de Itajaí, com 5 pontos perdidos.

A próxima rodada, marcada para domingo, e a primeira do returno apresenta os seguintes jogos:

Em Itajaí — Alm. Barroso x Perdigão.
Em Joaçaba — Comercial x Metropol.

Tupy Ainda é Líder do Certame da LJF
1a. Divisão Prosseguiu Com Dois Jogos

Primeira Divisão Prosseguiu Com Dois Jogos

Na tarde do domingo que passou, a Primeira Divisão Extra de Profissionais da Liga Joinvilense de Futebol prosseguiu com a realização de apenas dois encontros, que haviam sido transferidos de rodadas anteriores, ficando assim em dia todos os participantes, em número de jogos.

No Iririú, a Associação Atlética Tupy foi defender sua liderança, jogando contra o Aventureiro.

Venceu a Tupy por 3x1, em jôgo que foi dirigido por Antenor de Souza, auxiliado por Arceu Quirino.

No outro prélio, o São Luiz foi derrotado pela Sociedade Esportiva e Recreativa Tigre por dois tentos a um. Foi árbitro do encontro José Luiz de Melo auxiliado por Elpídio Harger.

CLASSIFICAÇÃO

Após êstes jogos, a situação dos clubes na Primeira Divisão ficou sendo a seguinte, por pontos perdidos:

Em primeiro lugar, a Associação Atlética Tupy, com 8 pontos perdidos, não contando o empate com o Estrêla; em 2º lugar, Fluminense, com 9; em 3º Tigre, com 10; em 4º — São Luiz e Avaí, com 13; em 5º — Estrêla, com 20; em 6º — Grêmio, com 21; em 7º — Aventureiro, com 22; em 8º — Arsenal, com 26; em 9º — Aviação, com 29 e finalmente em último, o Almirante, com 33 pontos perdidos.

ÚLTIMA RODADA

No domingo teremos a realização da última rodada com os seguintes jogos:

Fluminense x Arsenal; São Luiz x Grêmio; Tupy x Tigre e Aventureiro x Aviação.

"Regulamento dos Jogos Abertos" JOAÇABA-1967

(Continuação)

Art. 24º — Reunir-se-á o Congresso extraordinàriamente, para tratar de assuntos especiais, por convocação de seus presidente, ou solicitação de 1/3 (um terço) dos municípios inscritos.

Parágrafo único — Tal solicitação deverá ser encaminhada ao Presidente do Congresso por escrito, e devidamente motivada, e assinada pelos representantes oficiais dos municípios na forma do Art. 19 e seus parágrafos.

Art. 25º — O Congresso terá um livro de Atas, onde serão registradas de forma suscinta, tôdas as ocorrências das Sessões, e suas resoluções, que serão assinadas pelos componentes da mesa.

Art. 26º — A mesa dirigente do Congresso será constituída de:

a) um Presidente de Honra, que será o Presidente do Conselho Regional de Esportes do Estado de Santa Catarina, na sua falta, o mais idoso dos presidentes das Federações Esportivas do Estado presentes ou qualquer outra autoridades Esportiva, Civil ou Militar, que, a critério da CCO, será convidada. O Presidente será convidado. O Presidente de honra abrirá os trabalhos, declarando instalados oficialmente os JASC, passando em seguida a direção dos trabalhos ao Presidente.

B) Dois vice-presidentes, que serão, respectivamente, o Presidente do Conselho Técnico dos JASC, e o vice-presidente da CCO.

C) Um presidente que será o presidente da Comissão Central Organizadora dos JASC, a quem incumbe a direção geral de todos os detalhes, e que terá o voto de Minerva.

D) Um Secretário executivo, designado pela CCO, que terá a seu cargo a lavratura das atas, guarda das credenciais e demais documentos do congresso.

Parágrafo único — Assumirão sucessivamente a Presidência do Congresso, na falta do Presidente da CCO, o Presidente do Conselho Técnico dos JASC, e o vice-presidente da CCO.

Art. 27º — Tomarão assento à mesa dirigente do Congresso, as autoridades Esportivas, Civis e Militares e Eclesiásticas presentes, a critério da CCO.

Art. 28º — Os membros do Conselho Técnico, durante a realização das sessões do Congresso, sòmente poderão formular propostas e discuti-las não tendo no entanto, direito a voto.

Art. 29º — Os casos omissos serão resolvidos pela Mesa dirigente do Congresso, no momento, ou em sessão especial e secreta convocada pelo Presidente.

Parágrafo único — Compreende-se por mesa dirigente, o Presidente de Honra, o Presidente e os dois vice-presidentes.

(Continua)

Desportista! Torça pela vitória do seu clube, mas não perca a esportiva, seja qual for o resultado do jogo.

SUL-AMERICANO JUVENIL

ARGENTINA CLASSIFICA-SE PARA A FINALÍSSIMA

"ESTÁDIO OLIMPIA", O PALCO DO ENCONTRO

Jogando no domingo à noite, em Assunção, no Paraguai, o Brasil foi derrotado pela seleção juvenil de futebol da Argentina por dois tentos a zero. Os "goals" foram anotados por Cambon aos 24 e Hector Martinez aos 29, ambos da segunda etapa.

O árbitro do encontro foi o paraguaio Cézar Orosco, com ótima atuação. Com êste resultado, a Argentina classificou-se para jogar na noite de quarta-feira, frente à seleção do Paraguai, a partida final do 4º Campeonato Sul-Americano Juvenil de Futebol.

AMISTOSO NA SERRA

Jogando contra o Guarany E.C., o Grêmio Esportivo Olímpico de Blumenau conseguiu um bom resultado, empatando na cidade de Lajes, em um tento.

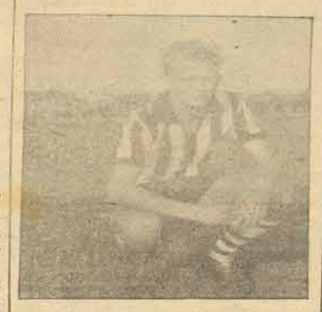

"O espetacular ponta-de-lança Norberto Hoppe que amanhã estará em Blumenau".

Goleada do Colon F. C.

Realizou-se no sábado à tarde, no gramado do América F. C., o esperado encontro entre as equipes do Colon F. C. e do E.C. Água Verde, em partida com caráter de revanche, pois no jôgo anteriormente realizado no dia 25 de fevereiro p.p., ao final dos noventa minutos, havia se registrado um empate em 2 x 2.

Na partida de sábado, além do Colon estar com falta do seu técnico, pois o veterano Badeco, por compromissos particulares não pôde comparecer, a direção da equipe estêve entregue ao popular Keno, que mandou a campo a seguinte equipe: Levi, Tião Currum, Arthur Hoppe e Mário José; Nilton e Mingue; Gaivota, Cocada, Daniel e Carriço.

No primeiro tempo registrou-se a vitória parcial do Colon por dois tentos a zero, tendo marcado Arthur Hoppe, cobrando uma falta de fora da área aos 16 minutos e Daniel aos 25 minutos.

No segundo-tempo, Keno transformou a equipe do Colon, saindo Cocada, dando seu lugar ao veteraníssimo Carlos Zabot; Gaivota cedeu seu lugar a Sibe; Daniel cedeu vaga para Nascimento. Logo aos 3 minutos, Daniel, aumentou para 3x0. 6 minutos mais tarde, o mesmo atacante, Daniel, aumentou para 4x0, retirando-se então do gramado, dando seu lugar a Nascimento. O veterano Carlos Zabot, completando uma jogada da esquerda, em sensacional arremate, aumentou para 5x0, aos 17 minutos. Aos 22, o mesmo Zabot, recebendo um lançamento em profundidade, marcou aquêle que seria o mais sensacional "goal" da partida. Zabot foi lançado em profundidade por Nilton, êste correu, batendo o seu marcador, e enchendo a rêde de forma espetacular, marcando o sexto "goal" do Colon. Esta jogada foi aplaudida por todos que se achavam presentes no estádio americano, pois o veteraníssimo Zabot, fêz uma jogada de verdadeiro craque, deixando os saudosistas com "água na bôca", relembrando os bons tempos em que era "cobra" da equipe do América F.C., e da seleção catarinense. Aos 28 minutos, Sibe, aumentou a contagem para 7x0. Aos 33, novamente o "velho leão" voltou a rugir, pois lançado novamente em profundidade, tornou a vencer seu marcador na corrida, balançando a rêde de forma espetacular. Zabot anotava assim o seu terceiro gol do jôgo, aumentando a contagem para 8x0, marcando seu reaparecimento no Colon, depois de afastado alguns meses por motivos de ordem profisional, deitando cátedra, deixando muito "menino nôvo" convencido de que ainda tem muito que aprender.

Aos 40 minutos, Laudelino, que havia ocupado o lugar de Nilton após receber verdadeiro presente de Zabot, marcou 9x0, encerrando desta forma o rosário impôsto pelos "velhinhos" do Colon ao F.C., Água Verde, que apesar de jovens, não puderam conter a maior hierarquia técnica do Colon. Aos 42, Maurício de penalidade máxima, marcou o tento de honra do Água Verde, terminando o encontro com o aplacante marcador de COLON F.C. 9 x 1 E.C. ÁGUA VERDE. No decorrer do encontro, entraram ainda na equipe do Colon, Russó, Sargento, Keno, Sombra, Pedro Bala, e Cocada II.

IMPRENSA E RÁDIO

A Seleção da Imprensa e Rádio recebeu convite do Estrêla E.C. a fim de participarem do festival que será realizado nos dias 21, 22 e 23 de abril próximo, em suas dependências, para enfrentar em futebol o Stein F.C.

Havendo "condições físicas", os homens da "Caneta e microfone" estarão presentes para as festividades do Estrêla.

CAMPEÃO DA "PRIMEIRONA" PERDE NA "BABITONGA"

Jogando na tarde de domingo, em São Francisco do Sul, o Fluminense Futebol Clube, atual campeão da Primeira Divisão Extra de Profissionais da LJF, em partida amistosa, foi abatido pelo Ipiranga, por 3 x 2.

Convocação

DO AMÉRICA F.C.

O América F.C., através do seu departamento técnico, está convocando por nosso intermédio, a presença de todos os componentes do "expressinho rubro", hoje às 18 horas, no Estádio "Olímpico", a fim de receber o prêmio a que fizeram jus, pela vitória alcançada na preliminar do jôgo América x Juventude, frente ao Juventus, por 1 x 0.

——) AMÉRICA X GUARANY

Jogando quinta-feira à noite no Palácio dos Esportes, em amistoso, o América empatou com o Guarany em dois tentos.

Na preliminar, a equipe juvenil do América bateu ao quinteto da mesma categoria do Guarany em cinco tentos a um.

——) SEMANA SENSAÇÃO

Durante esta semana o futebol de salão joinvilense terá a oportunidade de movimentar tôdas suas agremiações, em tôdas as divisões.

Já na noite de amanhã o "Majestoso" da Praça da Bandeira verá o Torneio Início da Divisão Principal, que iniciará o campeonato já no dia 31.

No dia 1º de abril, à noite, a Divisão de Acesso fará o seu Torneio Início, sendo que o campeonato desta Divisão iniciará no dia 5 do mesmo mês.

Os juvenis farão o "Início" em 2 de abril, e no dia 5 começarão as disputas pelo campeonato da cidade, conforme a tabela que publicamos em edição da semana que passou.

Portanto, a partir da noite de amanhã, teremos o Palácio dos Esportes, como o "centro salonístico" do norte catarinense.

DUMAS E BASTOS PARTICIPAM DA SELEÇÃO QUE DISPUTA O BRASILEIRO DE BASQUETE

A fim de participarem dos treinamentos da seleção do III º Exército, realizados em Pôrto Alegre, no Rio Grande do Sul, para as disputas do Campeonato Brasileiro Militar de Basquete, viajaram para a capital gaúcha, os atletas joinvilenses Dumas e Bastos, êsse já tendo dependido as côres do Guarany.

Convém destacar que Dumas e Bastos são os únicos catarinenses convocados para a Seleção do 3º Exército, e a partir do dia 1º de abril estarão na Guanabara jogando contra os demais exércitos brasileiros.

O 3º Exército é o atual campeão brasileiro, tendo o tenente Krueger defendido no ano que passou a seleção militar do sul.

Novamente êste ano, integrantes do 13º B. C. foram convocados para o certame nacional, que apontará a seleção que irá ao Chile em junho para disputar o sul-americano de basquete militar.

Felicidades ao sargento Dumas e ao Tenente Bastos são os votos de "A Notícia Esportiva".

Acervo: Biblioteca Pública SC - Hemeroteca Digital Catarinense

Participação nos Lucros das Emprêsas Está no Congresso

BRASÍLIA (V. A.) — O Ex-Presidente Castello Branco enviou ao Congresso, num dos seus últimos atos, como Presidente da República, a mensagem com projeto de lei que regula a integração dos trabalhadores na vida das emprêsas e a participação nos lucros.

A exposição de motivos que acompanhou a mensagem assinada pelos Ministros Roberto Campos, Gouvêa de Bulhões e Nascimento Silva esclarece que "o Govêrno, na elaboração do texto, se inclinou por fórmulas flexíveis, admitindo a fixação da participação através de negociação direta entre as emprêsas e seus empregados.

VANTAGEM

O plano terá preceitos obrigatórios, visando a não onerar excessivamente as emprêsas, ao mesmo tempo que garante a melhoria efetiva para o trabalhador e estimula o aumento da produtividade. Entre os meios mencionados para a integração do trabalhador na vida da emprêsa está o processo de consulta e colaboração entre a direção e os empregados, para as questões de interêsse comum, ao lado da participação nos lucros.

O conceito de "lucro" e de "capital" está expressamente definido no projeto que exclui de fins não-econômicos, públicas e privadas, assim como as que possuem menos de 30 empregados e capital ou renda bruta inferior a NCr$ 50 mil e NCr$ 100 mil, respectivamente, e ainda àquelas que possuem menos de dois anos de funcionamento.

O projeto mantém a gratificação de Natal — 13º salário —, sendo, porém, dedutível da participação concedida. Cria o Conselho Nacional de Integração do Trabalhador na emprêsa — CONITE —, junto ao Departamento Nacional de Salário, integrado por representantes do Govêrno, dos empregados e dos empregadores, dois de cada. Em prazo fixado pelo Executivo, a partir de 1 de janeiro de 1968, as emprêsas deverão efetivar os acôrdos para a implantação dos planos de participação nos lucros.

O PROJETO

A íntegra do projeto é a seguinte:

Título I — Da integração dos trabalhadores na emprêsa.

Art. 1º — A integração dos trabalhadores na vida e no desenvolvimento da emprêsa será assegurada nos têrmos da Constituição e segundo o disposto nesta lei:

I — Pela adoção de medidas apropriadas a promover a colaboração entre a direção e os empregados para as questões de interêsse comum, não situadas no âmbito das negociações coletivas a cargo dos sindicatos.

Título II — Dos lucros, objeto da participação:

Art. 2º — A participação nos lucros será objeto de plano acordado entre a emprêsa e os seus empregados, o qual será organizado de modo a:

a) Atribuir aos empregados uma parte dos lucros que excederem da adequada remuneração dos demais fatôres de produção.

b) Estimular o aumento da produtividade da emprêsa e interessar os empregados em seu desenvolvimento.

Art. 3º — Os planos de participação deverão adotar, para cálculo de sua incidência, o lucro operacional, assim considerado o reconhecido pelo Departamento do Impôsto de Renda, para efeito do lançamento do impôsto deduzida a renumeração adequada dos demais fatôres de produção e o montante do impôsto de renda devido pela emprêsa.

Parágrafo 1º — Na determinação do lucro operacional será computado o resultado líquido da correção monetária, do balanço da emprêsa, nos têrmos dos artigos 6º (sexto) a 10º (décimo) do Decreto-lei nº 62, de 21 de novembro de 1966.

Parágrafo 2º — Para efeito de demonstração aos empregados dos cálculos da participação o Departamento do Impôsto de Renda certificará, a pedido da emprêsa, a importância do lucro operacional declarado e do impôsto de renda devido.

Parágrafo 3º — Poderão as emprêsas adotar planos que conjuguem o critério fiscal de apuração de lucros com os de aumento da produtividade ou do volume geral das vendas ou da produção.

Parágrafo 4º — Considera-se capital desta lei, e observado o disposto nos artigos 4º a 10º do Decreto-lei nº 62, de 31 de novembro de 1966, a soma das seguintes parcelas:

a) — Capital realizado, inclusive capital excedente e correção monetária do capital;

b) — Reserva e lucros acumulados:

c) — As importâncias mantidas na emprêsa, pelos seus titulares, sócios, acionistas, matrizes ou emprêsas associadas, sempre que não vencerem juros e tiverem a natureza de capital adicional;

Parágrafo 5º) — O capital próprio será determinado pelo seu valor médio, durante o exercício social ou período de escrituração;

Parágrafo 6º) — A participação dos empregados nos lucros que excederem da remuneração adequada dos fatôres de produção será proporcional à incidência dos salários no total da remuneração do trabalho, do capital e da administração, e não vêzes o salário básico médio poderá exceder de quatro mensal recebido durante o ano, pelo empregado.

Parágrafo 7º) — A remuneração do capital corresponderá ao juro de 12% sôbre o capital próprio da emprêsa, podendo ser fixado, excepcionalmente, juros mais elevados pelo poder executivo, no caso de atividades que envolvam riscos especiais, ou quando o investimento em causa deva ser urgentemente estimulado no interêsse do desenvolvimento econômico.

Parágrafo 8º) — A remuneração da administração, para efeito do cálculo de participação, não poderá exceder os limites que serão fixados por ato do Poder Executivo, para as diferentes atividades econômicas.

Parágrafo 9º) A participação será distribuida entre os empregados que tiverem mantido relação de emprêgo durante todo o exercício social ou período de escrituração.

Artigo 4º) — A participação dada dos empregados será dedutível do lucro operacional para efeito do cálculo do impôsto de renda:

Não se incorpora ou equipara aos salários, para qualquer efeito, nem é objeto de incidência das contribuições dada à Previdência Social, salvo quanto ao valor da gratificação de que trata da lei nº 2.090, de 13 de julho de 1962, e referida no Art. 16.

Artigo 5º) — A inexistência de lucros ou ocorrência de prejuízo, em determinado exercício, e caracterizada pelos critérios adotados na legislação do impôsto de renda, acarretará a não distribuição de participação no mesmo exercício, não gerando para os empregados direito à compensação ou outros.

Artigo 6º) — Quando a participação nos lucros se fizer através de fundos de investimentos ou serviços assistenciais, como previsto no artigo oitavo, letras B e C, ficam isentos de todos os tributos federais, inclusive do impôsto de renda, seja na fonte, seja na declaração de rendimentos, os rendimentos distribuidos e recebidos pelos beneficiários, seus dependentes e herdeiros, em decorrência dos planos de aplicação aprovados.

TITULO III — DO CONTEÚDO E MODALIDADE DOS PLANOS DE PARTICIPAÇÃO

Art. 7º — Os planos de que trata o artigo 3º atenderão, entre outros, aos seguintes dados obrigatórios: I — forma de participação; II — percentagem no lucro a ser distribuido, em cada exercício, aos empregados, o critério adotado como base de incidência; III — modo e época do pagamento e duração do plano; IV — avaliação do desempenho individual e outros fatôres tais como antigüidade, assiduidade e produtividade, a serem considerados para efeito da distribuição; V — estímulo ao aumento de produtividade das emprêsas; VI — relação observada na emprêsa entre o capital, direção e o trabalho, nos fatôres de produção aplicados para obtenção de lucro apurado, obedecidos os limites legais; VII — sistema a ser adotado para a consulta e a colaboração entre a direção e os empregados.

Art. 8º — São admissíveis, entre outras, as seguintes modalidades de pagamento da patricipação: a) distribuição de ações da própria emprêsa, que poderão ser de tipo especial, "ações de trabalho", criadas por esta lei; b) constituição de fundos de investimento ou condomínio de ações; c) aplicação em ações de sociedades de investimento ou fundos em condomínio, cujo objeto seja o investimento diversificado em títulos mobiliários, sujeitos à fiscalização do Banco Central do Brasil; d) distribuição parcial em dinheiro, até o máximo de 50% da participação; e) aplicação parcial em serviços assistenciais.

TITULO IV — DAS "AÇÕES DE TRABALHO"

Art. 9º — É admitida a criação, nas sociedades anônimas, da classe especial de "ações de trabalho".

Parágrafo 1º — As ações de trabalho serão nominativas e inalienáveis. Terão todos os direitos ou vantagens das ações comuns ou ordinárias e obedecerão aos requisitos do Decreto-lei nº 2.627, de 26 de setembro de 1940, com as características decorrentes da presente lei.

Parágrafo 2º — Os titulares das "ações de trabalho" serão obrigatória e exclusivamente, pessoas físicas que prestem serviços remunerados de natureza não eventual à emprêsa, não se aplicando a sua subscrição o disposto no artigo 111 do Decreto-lei nº 2.627, de 26 de setembro de 1940.

Parágrafo 3º — As ações de trabalho perderão automaticamente o direito de voto, mantidas tôdas as demais vantagens até o seu efetivo resgate, em qualquer caso de extinção ou suspensão do contrato de trabalho de seu titular.

Parágrafo 4º — A emprêsa será obrigada ao resgate pelo valor do ativo líquido, segundo o último balanço da emprêsa, das ações de trabalho, em qualquer caso de extinção do contrato de trabalho, inclusive no caso de falecimento do empregado, resgate êsse que se fará no prazo de 120 dias, a contar da data do recebimento da manifestação por escrito da intenção de obter o resgate por parte do empregado ou de seus legítimos herdeiros.

Parágrafo 5º — O prazo de resgate poderá ser prorrogado pelo Conselho Nacional de Integração do Trabalhador na Emprêsa (CONITE) a que se refere o artigo 14 desta lei, em caso de encerramento parcial das atividades da emprêsa.

TITULO V — DA NEGOCIAÇÃO DOS ACÔRDOS

Art. 10 — Os acôrdos serão negociados entre cada emprêsa e seus empregados, representados êstes por uma comissão, renovável de dois em dois anos, composta de quatro membros, dos quais dois pelo critério de antigüidade na emprêsa e dois escolhidos por eleição, entre os próprios empregados.

Parágrafo 1º — Compete ao CONITE baixar normas regulamentares para as eleições, bem como dirimir as dúvidas e questões relativas às mesmas, e fixar os prazos processos e condições para realização das negociações.

Parágrafo 2º — Não chegando a acôrdo a emprêsa e seus empregados, será a controvérsia dirimida pelo CONITE, que fixará as normas a serem obedecidas.

Art. 11 — Poderão os planos aprovados ser revistos, se ocorrer mudança considerável nas condições que lhes serviram de base, mediante denúncia de qualquer das partes. Nesse caso, proceder-se-á a renegociação e a falta de acôrdo, compete ao CONITE dirimir a questão.

Art. 12 — O sistema de consulta e colaboração poderá assumir a forma de instituição de delegados junto à direção ou de conselhos, neste caso adstrita a colaboração aos assuntos relativos aos interêsses trabalhistas e ao aumento da produtividade da emprêsa.

Art. 13 — A aplicação das disposições desta lei em nada afetará a relação contratual de trabalho entre a emprêsa e os empregados, nem a política salarial respectiva.

TITULO VI — DO CONSELHO NACIONAL DA INTEGRAÇÃO DO TRABALHADOR NA EMPRÊSA

Art. 14 — Fica criado, no Departamento Nacional de Salário (DNS) do Ministério do Trabalho e Previdência Social, um Conselho Nacional de Integração do Trabalhador na Emprêsa (CONITE), com a finalidade, além das indicadas no artigo 7º, de estimular e orientar a adoção de planos na forma do artigo terceiro, prestando assistência técnica às emprêsas em sua elaboração.

Parágrafo 1º — Compete ainda ao CONITE a elaboração de planos e critérios gerais que regulem a participação nos lucros e que deverão ser observados nos acôrdos a que se refere o artigo 3º cabendo-lhe dirimir as dúvidas suscitadas sôbre a aplicação da presente lei.

Parágrafo 2º — O CONITE será constituido por 3 (três) representantes do Govêrno, um dos quais o diretor do DNS, que o presidirá com direito a voto de qualidade; 3 (dois) das categorias profissionais e 2 (dois) das categorias econômicas, eleitos estes pelas respectivas confederações.

Parágrafo 3º — Dos representantes do Govêrno, um deverá ser Economista e outro Contador, para assegurar à comissão os conhecimentos técnicos indispensáveis à apreciação da matéria.

Parágrafo 4º — Os prazos de mandato, forma das eleições e as gratificações de presença dos membros do CONITE serão fixados por decreto executivo.

Parágrafo 5º — Por decreto executivo, o Govêrno federal providenciará no sentido de que o CONITE tenha em cada Estado a representação necessária.

TITULO VII — DAS EMPRÊSAS OBRIGADAS A MANTER PLANO DE PARTICIPAÇÃO

Art. 15 — A presente lei se aplica às emprêsas compreendidas no âmbito da CLT e aos respectivos empregados, com exclusão: I — das referidas no parágrafo 1º do Art. 2º (segundo) da CLT; II — Das autarquias e das emprêsas públicas e sem fins lucrativos; III — Dos que tenham menos de 2 (dois) anos de funcionamento; IV — Das que não satisfaçam cumulativamente os seguintes requisitos:

a) mínimo de 30 (trinta) empregados;

b) capital próprio mínimo de NCr$ 50.000,00 (cinqüenta mil cruzeiros novos); e

c) renda bruta operacional mínima anual de ..... NCr$ 100.000,00 (cem mil cruzeiros novos);

Parágrafo único — As entidades industriais e comerciais dependentes do Ministério da Viação e Obras Públicas de que trata o capítulo II (artigos 11 a 19) do Decreto nº 59.852, de 21 de dezembro de 1966, continuarão a ter a participação regida pela forma constante do mesmo decreto.

TITULOS VIII — DISPOSIÇÕES FINAIS E TRANSITORIAS

Art. 16 — O montante global distribuido em cumprimento do disposto na Lei 2.090, de 13 de julho de 1962, que fica mantida, bem como as gratificações de balanço ou de fim de ano, acaso distribuidas pelas emprêsas, serão deduzidos da participação a ser concedida nos têrmos desta lei.

Art. 17 — Até que sejam baixados os critérios previstos nos parágrafos 7 e 8 do Artigo 3º, e que o Conselho Nacional de Integração do Trabalhador na Emprêsa (CONITE), a que se refere o Artigo 6º desta lei, estabeleça normas e critérios gerais para a adequada remuneração dos fatores, a participação global do trabalho poderá variar entre 5% (cinco por cento) e 15% (quinze por cento) de lucro operacional, deduzido do impôsto de renda, até o limite de quatro vêzes o salário básico médio mensal recebido durante o ano, por empregado.

Art. 18 — O cumprimento do disposto no Art. 3º será exigido em prazo que vier a ser fixado por ato do Poder Executivo, a partir de 1 de janeiro de 1963.

Art. 19 — A presente lei entrará em vigor na data da sua publicação, devendo o seu regulamento ser elaborado no prazo de 90 (noventa) dias pelo CONITE.

Art. 20 — Revogam-se as disposições em contrário.

Escritório de advocacia "DR. ADAUTO"
CARLOS ADAUTO VIEIRA
advogado
Locação e despejo — Desquites — Inventários — Cobranças de notas promissórias, duplicatas e outros títulos de crédito — Questões sôbre terras — Mandados de Segurança — Contratos e distratos — Retificação e averbação no Registro Civil — Naturalização — Defesas criminais — Habeas corpus — Questões de trabalho (reclamações trabalhistas — acidentes e institutos) Consultas e pareceres —
rua Henrique Meyer — 20 — Joinville — SC

DR. JANNIS - CD
Odontologia prevêntiva — FLUOR
Rua Santa Catarina, 443 — Joinville

INDICADOR PROFISSIONAL

Dr. GERHARD MIERS
— CLINICA MEDICA —
DOENÇAS DE SENHORAS — PARTOS E OPERAÇÕES
CONSULTÓRIO: Rua Pedro Lobo, 55 — Fone 3461
CONSULTAS À TARDE: Sòmente hora marcada
ATENDE CHAMADOS A NOITE
RESIDENCIA: Rua Aquidabam, 660 — Fone 3444

DR. NELSON WENDEL
Rua Lages, 473 - Fone 3620 — Joinville-SC.
Clínica médica, operações, doenças de senhoras, Partos. — Atende a chamados à domicílio e de urgência.

DR. MÁRIO NASCIMENTO
Médico de Crianças
CONSULTAS: Das 15,30 às 18 horas
Sábados: das 10 às 12 horas
Cons. e Res.: Rua Abdon Batista, 56 - Fones 3350 e 2450
CONSULTAS COM HORA MARCADA

Dr. BENJAMIN FERREIRA GOMES
— ADVOGADO —
Cobranças, Despejos, Inventários, "Habeas Corpus" Contratos Desquites, Reclamações Trabalhistas, etc.
Escritório: Rua Jerônimo Coelho, 91 — FONE 3719
Residência: Rua Pernambuco, 423

Dr. RUY PARUCKER
— ADVOGADO —
Escritório: Rua Itajaí, 314 — Fone 2386
Residência: Rua Itajaí, 241.

Dra. BRIGITTE E. WEIHERMANN
— ADVOGADA —
Inventários — Direito de Família
Rua Miguel Couto, 228 — Fone 3059

Dr. ALFRED DARCY ADDISON
— ADVOGADO —
Trabalhista — Cível — Criminal
Rua Cel. Reinaldo Tavares, 84
São Francisco do Sul — SC

Dr. JOÃO BEZERRA NETTO
Ex-Estagiário do Instituto de Cardiologia do Estado de São Paulo
DOENÇAS DO CORAÇÃO — CLINICA GERAL
Residência e Consultório:
Jaguaruna n. 38 — Fone 2165
HORÁRIO: Das 9,00 às 12,00 e das 15,00 às 18,00 horas

Dr. NILO SALDANHA FRANCO
— Médico —
Doenças de Crianças e Clínica Geral
Consultório: Rua Abdon Batista, 109
Chamados a qualquer hora do dia e da noite
Residência: Rua Abdon Batista, 134

Dr. IVO JACOB
Medicina — Cirurgia — Proctologia
Consultas das 15 às 18 horas
Consultório: Rua dos Ginásticos, 256 (esquina com Rua Blumenau) — FONE 2938
Residência: Rua Mal. Deodoro, 404 FONE 3900

Dr. RIBEIRO DE CAMARGO
Cirurgia Geral — Curitiba
Estômago, Vias Biliares, Intestinos, Doenças Ano-renais
Cons.: Hospital São Lucas - Av. João Gualberto, nº 1946 - FONE 4-1988 - Consultas das 14 às 18 horas
RESIDÊNCIA: Rua Buenos Aires, 205 - FONE: 4-2717

Dr. EVANDRO PETRY
Clínica e Cirurgia de Tumores
Tisiologia — Radioterapia
Consultório: Rua Visc. de Taunay, 299 — FONE 3671
Residência: Rua São Pedro, 344 — FONE 3440
Consultas diàriamente: Das 15 às 18 horas

Dr. JACOB C. ZATTAR
Especialista: Rins e Vias Urinárias
Tratamento e Cirurgia: Rins, Ureter, Bexiga, Próstata
Consultório: Rua Eugênio Lepper, 11 — FONE 2812
Residência: Rua Dr. João Colin, 144 (apto 1) — FONE 3928
HORÁRIO: Das 10 às 12 e das 15 às 18 horas

Previdência Social

A. CARLOS BRITTO

INSCRIÇÃO DE BENEFICIÁRIOS: — São segurados do INPS aquêles que exerçam emprêgo ou atividade em emprêsa compreendida no âmbito da previdência social ou que executem, de forma independente e remunerada, alguma daquelas atividades. Devem ser, assim considerados:

a) os que trabalham como empregados;

b) os brasileiros e estrangeiros domiciliados e contratados no Brasil para trabalharem, como empregados, nas sucursais ou agências de emprêsas nacionais no exterior;

c) os titulares de firma individual e os diretores, sócios gerentes, sócios solidários, sócios quotistas que recebem — "pró-labore" e os sócios de indústria, que não hajam completado 50 anos de idade quando da filiação;

d) os trabalhadores avulsos assim entendido os que prestam serviços em caráter eventual a diversas emprêsas, agrupados ou não em Sindicato;

e) os trabalhadores autônomos, assim entendidos os que exercem habitualmente e por conta própria, atividade profissional remunerada;

f) os empregados domésticos ministros de confissão religiosa e membros de congregação religiosa, cuja inscrição tem caráter facultativo.

A inscrição é automática, independentemente de outra formalidade ou exigência, os segurados empregados portadores de Carteira Profissional e de Cadernetas ou Carteiras de Contribuição ou outros documentos equivalentes regularmente emitidos e anotados.

A inscrição automática não impede, contudo, a realização de diligências pelo INPS tendentes a comprovar a regularidade da inscrição.

Não poderá ser inscrito como segurado quem iniciar sua atividade como empregador em data posterior àquela em que tiver completado cinquenta anos. Não estará condicionada a limite de idade a inscrição de empregadores que na data da filiação mantinham a qualidade de segurado, quer como empregado, quer como empregador.

Para os empregadores que iniciaram atividade antes de 29 de setembro de 1960 (data da publicação do Regulamento Geral da Previdência Social), e que nessa data mantinham, ainda, a condição de empregadores, a data de inscrição será considerada 29-8-60.

A inscrição dos segurados avulsos está sujeita à qualificação pessoal e à comprovação de prestação de serviços em caráter eventual mediante apresentação de Carteira Profissional 1 e de declaração da emprêsa ou do Sindicato de Classe.

A inscrição do Segurado Autônomo está condicionada à comprovação de que:

a) exerce com habitualidade qualquer das atividades vinculadas à previdência social;

b) trabalha por conta própria normalmente para particulares, recebendo como remuneração o pagamento dos serviços que executa;

c) possui os instrumentos de trabalho e ou as habilitações da atividade profissional que declarou exercer;

d) não presta serviços a qualquer emprêsa em condições que possam caracterizá-lo como empregado ou empregador. A inscrição produzirá efeitos a contar da data de início da atividade, desde que devidamente comprovada.

Quando não puder ser comprovado o início da atividade, ou se êste fôr anterior a 5-9-60 (data em que entrou em vigor a lei Orgânica da Previdência Social), a vigência contar-se-á desta data.

Excetuam-se dessa fixação de início de atividade os trabalhadores autônomos que, por legislação específica e anterior à LOPS já possuíam o caráter de obrigatórios.

A inscrição do empregado doméstico como segurado facultativo está sujeito à comprovação de que:

a) trabalha habitualmente e de forma preponderante como empregado doméstico, para particulares;

b) não presta serviços a qualquer emprêsa de molde a caracterizá-lo como empregado contribuinte obrigatório,

c) não é aposentado da Previdência Social.

A veracidade do desempenho da profissão alegada poderá ser corroborada por pesquisa, seja pela Fiscalização, seja — por funcionário para tanto habilitado, e deverá ser levada a efeito, com caráter de revisão no prazo máximo de sessenta dias contados da data da entrada do requerimento.

A inscrição de ministros de confissão religiosa e membros de congregação religiosa como segurados facultativos do INPS está sujeita à comprovação da profissão declarada, mediante apresentação de documento firmado pela autoridade religiosa competente.

A inscrição de segurados facultativos produzirá efeitos a contar da data da entrada do requerimento.

Florianópolis, 23-3-67.

VÔO A MÚSCULO TERÁ 30 MIL DÓLARES DE PRÊMIO

LONDRES (BNS) Um prêmio de trinta mil dólares espera agora o homem que fizer o primeiro vôo bem sucedido utilizando apenas a fôrça física, segundo anunciou nesta cidade a Real Sociedade de Aeronáutica. O concurso está aberto a tôdas as nações.

O prêmio constitui doação do homem de negócios britânico Henry Kremer, que originàriamente reservou quinze mil dólares para o prêmio, limitado apenas a naturais da Commonwealth.

O regulamento do nôvo Prêmio Kremer especifica um vôo contínuo em um circuito em forma de 8, com os pontos de retôrno a não menos de 800 metros entre si. A linha de partida será a mesma da chegada e os competidores deverão voar a pela menos 3 metros do chão durante o percurso.

Haverá ainda um prêmio de quinze mil dólares limitado a naturais da Commonwealth, mas em percurso mais fácil. O dinheiro será dividido entre os três primeiros finalistas.

O regulamento e condições de ambas as competições serão brevemente divulgadas pelo The Secretary, Man-Powered Aircraft Group, Royal Aemilton Place, Picadilly, Lonronautical Society, Four, Hadres, W.1.

"NOVA ELITE VENCERÁ A MENTALIDADE FEUDAL BRASILEIRA"

Empolgado por haver encontrado no Brasil "uma Igreja voltada para o futuro" e surpreendido com o "impulso e o elan do clero brasileiro", acaba de deixar o Brasil o Bispo de Essen, Alemanha, Mônsenhor Franz Hengsvach, Presidente da ação episcopal alemã "Adveniat", pró-América Latina. Mons. Hengsbach é bispo da zona siderúrgica alemã e foi uma das mais relevantes figuras do Concílio Vaticano II, tendo, inclusive, se antecipado as suas diretrizes quando em 59, fundou a ação episcopal "Miseror", contra a fome e a doença no mundo e, em 61, a "Adveniat", com a finalidade de incrementar a atividade pastoral da Igreja na América do Sul.

Eficiente, embora discreta, a ação da "Adveniat" pode ser calculada pelo auxílio enviado ao Brasil, números que a organização recusou-se a fornecer até mesmo quando solicitada pela Conferência dos Bispos do Brasil: De 1961 ao primeiro dia de janeiro de 1967 a "Adveniat" arrecadou dos católicos alemães a soma de NCr$ 104.320.306,00 (mais de cento e quatro bilhões de cruzeiros antigos) dos quais quase 37 milhões de cruzeiros novos (36.849.880.000 de cruzeiros antigos) vieram para o Brasil. Este ano nosso país receberá da "Adveniat" aproximadamente 13.000.000 de cruzeiros novos (13.600.000.000 de cruzeiros antigos). Do "Miseror", que arrecadou em sete anos NCr$ 204.000.000,00 (204 bilhões de cruzeiros antigos) recebeu o Brasil, pelo câmbio atual, NCr$ ..... 31.000.000,00 (trinta e um bilhões de cruzeiros antigos). Além das duas organizações ainda existente na Alemanha o "Centro de Auxílio para o Desenvolvimento" cuja ação social fêz chegar aos brasileiros mais de seis milhões de cruzeiros novos (seis bilhões de cruzeiros antigos).

Mons. Franz Hengsbach percorreu diversas dioceses brasileiras, do Piauí a São Paulo, e é de opinião que "a Igreja será fator essencial de elevação social do Brasil num trabalho de renovação não apenas de métodos mas, principalmente, em profundidade no espírito e na finalidade a Cristo. A seu ver dois tipos de trabalho se abrem para a Igreja do Brasil: Um de linhas prioritárias, envolvendo a ação litúrgica, a catequética e a social-caritativa; a outra de tarefas externas: despertando a consciência de que a Igreja de Cristo existe em benefício do mundo e fazendo nascer uma nova elite de católicos leigos capazes de neutralizar a mentalidade feudal que, na opinião de D. Hengsbach, é um dos males da sociedade brasileira.

Suas férias serão muito melhores se você instalar em seu barco um motor de pôpa Evinrude! As Lojas Famosas de Hermes Macedo tem para pronta entrega motores de 3 a 80 HP nas mais facilitadas condições! Aproveite logo!

Acervo: Biblioteca Pública SC - Hemeroteca Digital Catarinense

Anulada Demissão de 1.500 Interinos

A Notícia

Ano XLIV -- Joinville, Têrça-Feira, 28 de Março de 1967 - N. 10.060

COMENTÁRIO DO DIA

AS BICICLETAS E O TRÂNSITO

Episódio recente, envolvendo a Guarda Municipal de Trânsito, no qual foi multado um ciclista, mostra-nos uma face nova em matéria de lei e punições de trânsito. Somando-se a outros, que temos conhecimento ou que nos chegam à redação sob a forma de queixa de ciclistas, forçam considerações de nossa parte sôbre o assunto.

Um rapazola de dezesseis anos, precisando dar uma rápida parada numa casa comercial da Rua do Príncipe, no lado em que não é permitido o estacionamento de bicicletas, pôs o seu veículo no passeio. À saída não encontrou a sua bicicleta, recebendo de um Guarda de Trânsito que se achava no local, a informação de que a mesma fôra recolhida à Inspetoria. Recebeu também um talão de multa (NCr$ 2,00), a qual pagou e só então retirou o seu veículo da sede da Guarda de Trânsito.

Sem querer defender o ato dêste ciclista, porém dentro do raciocínio de que um êrro não justifica outro, entendemos que o caso mereça uns esclarecimentos. Dentre êles um que lembra que os dispositivos do Código Nacional de Trânsito e do Regulamento Geral de Trânsito do Estado não constam punições para ciclistas ou bicicletas.

A matéria é pacífica, tanto que o próprio Delegado Regional de Polícia, responsável legal pelo serviço de trânsito, reconhece a falta de amparo em lei de atos desta natureza. Isto, em última análise, quer dizer que a Guarda de Trânsito comete arbitrariedade neste particular, pois cobra multa de ciclistas quando a lei não prevê tal.

Outra atitude, que muitos tacham de deselegante e de desrespeitosa, relaciona-se com o recolhimento puro e simples de bicicletas. De um caso dêstes fomos testemunhas, ainda na rua do Príncipe. Eis o relato. Uma senhora, ao entrar numa loja, estacionou sua bicicleta no lado proibido. Um guarda de trânsito que assistia a cena, limitou-se a esperar que a senhora entrasse na loja, para depois, então, agir: sem mais aquela esvaziou o pneu da bicicleta, arrastando-a até a sede da Guarda.

O mais racional e humano no episódio seria o guarda ter chamado a atenção da ciclista. E não levar simplesmente a bicicleta, com a agravante do pneu esvaziado, deixando a proprietária da mesma sem condução e até com o problema de recorrer à polícia pensando que seu veículo fôra roubado. Ou simplesmente informar a ciclista do recolhimento da sua bicicleta, dispensando mais atenção à pessoa em aprêço.

Sabemos que só porque a lei é omissa quanto às bicicletas, não é justo que em função delas se atrapalhe todo um sistema de disciplinamento do trânsito, pois isso seria criar privilégios condenáveis. Mas sabemos também que, notadamente pelo grande número dêstes veículos em Joinville, o assunto não pode ser tratado assim tão lacônicamente. Sem um mínimo de respeito à uma coletividade pedalista que em nossa cidade assume proporções enormes, que justifica um tratamento mais ponderado.

Talvez medidas de esclarecimento geral, através de campanhas elucidativas do público, com informações e detalhes do trânsito, para que os ciclistas inteirem-se daquilo que é certo e do que é errado. Até mesmo uma mudança de atitude dos próprios guardas, orientando os ciclistas antes de decisões extremadas como as atrás apontadas, a fim de que seja evitado o avultamento de multas. Os ciclistas constituem a maioria do nosso tráfego, e como tal merecem mais consideração.

Cobrando multas sem amparo em lei, esvaziando pneus, recolhendo bicicletas sem ao menos avisar o ciclista, deriva a Guarda Municipal de Trânsito por um caminho pouco simpático, que poderá inclusive resultar improdutivo à meta a que se propõe êste organismo, cujas intenções devem ser as melhores, na salvaguarda dos interêsses da coletividade.

Ademais, um contingentes numeroso como soe ser em Joinville o das bicicletas, merece um tratamento menos brutal e arbitrário. Não podem e não devem as bicicletas e os ciclistas ficarem a salvo das medidas saneadores do trânsito. Mas não devem também ciclistas e bicicletas terem tratamento iguais aos casos aqui apontados, pois isso é simplesmente desrespeito, com a agravante do desamparo legal e jurídico.

BISPOS DO RS E SC ESTÃO REUNIDOS

PÔRTO ALEGRE, 27 (UPI) — Estão reunidos hoje, na capital gaúcha, todos os bispos do Rio Grande do Sul e Santa Catarina. O encontro destina-se ao exame conjunto para imediata aplicação de vários decretos do Concílio Ecumênico, bem como o debate de diversos assuntos de importância para a Igreja nos dois estados sulinos.

ATÉ O DIA 2

PÔRTO ALEGRE, 27 (UPI) — A fim de estudarem em conjunto a aplicação no Rio Grande do Sul e Santa Catarina de vários decretos do Concílio Ecumênico, bem como debater outros importantes assuntos de interêsse da Igreja, estão reunidos na Vila Betânia, em Pôrto Alegre, 21 bispos dos dois estados. O encontro do episcopado se prolongará até o dia 2 de abril.

Eram Servidores da Previdência Social e Não Perderão os Seus Direitos

BRASÍLIA, 27 (Transpress) — O Ministro Jarbas Passarinho assina hoje portaria tornando sem efeito a demissão dos quase mil e quinhentos interinos do Serviço da Previdência Social, recebendo também os dias que estiveram fora do trabalho em conseqüência do decreto de Nazaret Teixeira Dias. Será nomeada comissão para estudar o problema dos interinos e concursados, cujos resultados deverão estar prontos dentro de trinta dias.

PRESIDENTE SOLICITOU

BRASILIA, 27 (UPI) — Em atendimento à solicitação do Presidente Costa e Silva, o Ministro Jarbas Passarinho baixa hoje, portaria tornando sem efeito a demissão de 1.500 servidores da Previdência Social, ato assinado antes do dia 15 do corrente pelo ex-presidente Castello Branco.

VOLTAM EM 30 DIAS

BRASILIA 27 (UPI) — O Ministro do Trabalho Senhor Jarbas Passarinho, baixa portaria no dia de hoje, tornando sem efeito a demissão de quase mil e quinhentos interinos da Previdência Social. Enquanto um grupo de trabalho examinará a situação dêstes servidores, num prazo de 30 dias, os interinos demitidos voltarão às suas funções, recebendo inclusive os proventos relativos aos dias que permaneceram inativos, por fôrça do ato de demissão. A portaria ministerial não afetará os concursados, nomeados para substituir os interinos demitidos. Estes concursados continuarão prestando serviços, na qualidade de funcionários públicos, quaisquer que sejam os resultados a que chegar a comissão encarregada de examinar a situação dos interinos.

MARÍTIMOS DESCONTENTES

RIO, 27 (UPI) — O recurso administrativo contra a resolução do Conselho Nacional de Política Salarial, que vinculou as vantagens da classe ao nível do salário-mínimo regional, foi entregue hoje ao Ministro Jarbas Passarinho, da pasta do Trabalho, por uma comissão de marítimos, designada para defender os interêsses da classe. Acompanha o recurso administrativo um memorial contestando os têrmos da resolução do Conselho Nacional de Política Salarial, que se baseou no decreto 299-67, que enquadra as vantagens da classe na CLT, mas que ao mesmo tempo prevê que caberá às emprêsas premiar a mão de obra planificada.

CONTRA A RESOLUÇÃO

RIO, 27 (Transpress) — A comissão de marítimos entregará ao Ministro do Trabalho amanhã, recurso administrativo contra a resolução do Conselho Nacional de Política Salarial que vinculou as vantagens da classe ao nível do salário-mínimo regional. Acompanhará o recurso administrativo um memorial lembrando que caberá às emprêsas premiar a mão de obra qualificada.

INICIO DO DIÁLOGO

S. PAULO, 27 (UPI) — O Ministro do Trabalho, Senhor Jarbas Passarinho, chegará quarta-feira à capital paulista. Vai iniciar o diálogo franco com as classes trabalhadoras, uma iniciativa do nôvo Presidente Costa e Silva. Participará de uma conferência na sede do Sindicato dos Metalúrgicos.

REGISTRO POLICIAL

Do livro de ocorrências da Delegacia Regional de Polícia desta cidade extraímos as seguintes notas:

MORDIDO PELO CACHORRO

Foi à DRP o Sr. Domingos Clemente, pai do menor Luís Alberto Clemente, residente na Rua Guaramirim, s/nr., comunicando que no dia 23 último mandou seu filho a uma casa de secos e molhados para fazer compras. Quando êste passou pela residência da Sra. Margarida(?), na Rua Dona Francisca, foi atacado por um cachorro-policial de propriedade da mesma, vindo a sofrer sérios ferimentos, necessitando de curativos que foram feitos na Farmácia "Catarinense".

PRÊSO POR DESOBEDIÊNCIA

Foi detido e posteriomente recolhido ao xadrez, às primeiras horas da madrugada de sexta-feira, o Sr. Arnaldo Coelho, encarregado de um bar na Rua Dona Francisca, em virtude ter desrespeitado ordem policial com respeito ao funcionamento do bar, permanecendo com o mesmo aberto e provocando perturbação ao silêncio. Além disso estava permitindo a freqüência e o jôgo entre menores no estabelecimento ao seu encargo.

OUTRO QUE FOI PRÊSO

Também o proprietário do Bar "Lisboa", sito na Rua Santa Catarina, e mais três freguêses seus foram recolhidos ao xadrez, isto pela madrugada do dia de sábado, por volta de 1:30 hora, em virtude de terem também transgredido determinação policial com respeito ao horário previsto em lei para enceramento das atividades. Persistiram bebendo e fazendo algazarra até aquela hora, motivando assim a ação da polícia.

BICICLETA FURTADA

O Sr. Jacy Teixeira dos Santos, morador na Rua Henrique Douat, s/nº, queixou-se à polícia que na manhã de domingo seu hóspede menor, Wilson Gonçalves Assunção, furtou-lhe uma bicicleta marca "Prosdócimo" e mais 40 cruzeiros novos.

INJÚRIA E AMEAÇA

Jairo Wilson Müller, residente na Rua Dr. João Colin, 1.593, comunicou à D.R.P. que é inquilino do Sr. Otávio Ossovsky e que por volta das 23 horas de domingo a espôsa dêste o injuriou, caluniou e ameaçou, procurando sugestioná-lo para que êle deixe a casa que alugou aos Ossovsky.

GATUNO PRÊSO

Após ter confessado ser o autor do furto de uma bicicleta de propriedade do Sr. Altamiro Soares, que se encontrava estacionada na "Boite Tangará", na noite de domingo, foi recolhido ao xadrez da D.R.P. o indivíduo Lauro da Silva. A bicicleta foi restituída ao seu legítimo dono.

BRIGAS E DESORDENS

A fim de atender à desordens que se verificavam compareceu à Rua Dr. João Colin, no bar de propriedade do Sr. Paulo Liermann, a patrulha da D.R.P. Lá constatou sério entrevero entre os indivíduos Urbano Gaudêncio da Fonseca, Solana Borges e Mário (?). Urbano saiu bastante ferido da briga e seus dois agressores conseguiram evadir-se do local.

SUMIU DE CASA

Para ir ao cinema, onde de fato foi vista sentada ao lado de um homem não identificado, saiu de casa no dia 24 a menor Rosemary Rosa, filha do Sr. Manoel Francisco da Rosa, brasileiro, casado, residente na Rua Tijucas, 356. Rosemary deixou seu lar por volta das 20 horas e não mais regressou, razão porque seu pai comunicou o fato à polícia que está à procura da desaparecida.

FICOU COM A TARRAFA

A Sra. Isabel da Silva Paradelo, brasileira, casada, residente na Boa Vista, estêve na D.R.P. e queixou-se que ontem, por volta das 8 horas, no Rio Cachoeira, José Ferreira do Vale tentou agredir seu filho menor, João da Silva, tomando-lhe à fôrça uma tarrafa que se encontrava no interior da canoa manobrada pelo menor. A polícia registrou a queixa e posteriormente recebeu a visita de José Ferreira do Vale que alegou assim ter agido em virtude de ser de sua propriedade a tarrafa, pois a queixosa ainda não lhe havia feito o respectivo pagamento pela sua venda.

Incidente Com Um Botijão de Gás Quase Virou em Tragédia

O ACONTECIMENTO DEU-SE NA RUA SANTA CATARINA, CAUSANDO QUEIMADURAS A VÁRIAS PESSOAS

Um defeito no funcionamento de um botijão de gás, ontem, por volta das 12:30 horas, quase resultou num incêndio que certamente teria as mais graves conseqüências, sendo evitado graças à presença-de-espírito daqueles que seriam diretamente atingidos. O fato deu-se na Rua Santa Catarina, fundos da antiga sede social da Sociedade Esportiva e Recreativ "Vera Cruz", no Km. 2, na residência do Sr. Luís Januário, motorista-de-praça locado no Ponto de Automóveis 3359, sito na Rua Inácio Bastos, esquina com a Avenida Getúlio Vargas.

A OCORRÊNCIA

Na hora citada, Dona Enedina Januário, espôsa do Sr. Luís Januário, comunicou ao marido que o conteúdo do botijão de gás que estava em uso havia terminado. Este prontamente tratou de realizar a troca por um cheio, a fim de fôsse terminado o almôço, então em andamento. Entretanto, após a mudança de botijões não houve meio de ser conseguido o perfeito funcionamento do fogão, pois não se dava a passagem do gás até o queimador. Após várias tentativas frustradas para regularizar a situação, aconteceu o incidente. O menor Alcides Januário, de 16 anos, filho do casal, inadvertidamente riscou um palito-de-fósforo próximo à bôca do botijão, provocando imediato surgimento da labareda que, com pressão total, pôs sério risco a casa, uma construção de madeira bastante antiga e que seria fácil prêsa das chamas.

O mesmo Alcides entretanto notando a imprudência do seu ato, tratou de remover o botijão para fora da casa, levando-o até bem distante, no outro lado da rua, numa distância fora de perigo. Custou-lhe isso, contudo, queimaduras de primeiro grau no braço direito. Não conseguiu, porém, Alcides, impedir que o fogo se propagasse a uma cortina colocada no interior da cozinha, bem como a várias peças de roupas que se encontravam num cômodo anexo. O jovem Alci, de 24 anos, também filho do Sr. Luís, seu pai, sua mãe e uma irmãzinha de 13 anos, Air, cuidaram de providenciar a debelação das chamas, conseguindo evitar maiores conseqüências.

QUEIMADURAS

Além do jovem Alcides, seu irmão Alci, sua mãe e sua irmã Air sofreram queimaduras. Alci e Dona Enedina foram os mais atingidos, necessitando de medicamentos no Hospital "São José". Alci teve queimado o tórax e os braços, ficando no nosocômio da Avenida Getúlio Vargas até às 20 horas de ontem. Dona Enedina sofreu queimaduras nas duas pernas, o mesmo acontecendo à menor Air.

BOMBEIROS

Pôsto a par do sucedido, o Corpo de Bombeiros enviou um pelotão à Rua Santa Catarina, tendo os homens-do-fogo colaborado na extinção das chamas dêste princípio de incêndio que, felizmente, foi totalmente dominado.

CARAGUATATUBA VOLTA À NORMALIDADE

CARAGUATATUBA, 27 (UPI) — Foram restabelecidos os serviços de água e fôrça e pouco a pouco a cidade readquire os serviços da vida normal, com garantia de subsistência de seus moradores. Em apenas doze horas soldados do Batalhão de Engenharia de Pindamonhangaba montaram uma ponte sôbre o rio Santo Antônio. Caraguatatuba ficou assim novamente ligada a São Sebastião, sendo possível agora ir do município assolado até Bertioga. Socorros não precisam ser mais carregados nas costas.

TROMBA FOI MAIOR

SÃO PAULO, 27 (UPI) — O representante do Ministério do Interior, Sr. Paes Loureiro, estêve na cidade de Caraguatatuba e afirmou que a tromba d'água que se abateu sôbre a cidade foi maior que aquela que caiu sôbre a Serra das Araras. Disse ainda que o Govêrno Federal pensa sèriamente em solicitar auxílio na Aliança Para o Progresso, para os trabalhos de reconstrução de Caraguatatuba.

VOLTA AO NORMAL

S. PAULO 27 (UPI) - Depois da tragédia que abalou todo o litoral norte do Estado, a bela cidade de Caraguatatuba, tenta retornar a seu ritmo normal. O Prefeito Geraldo Nogueira da Silva baixou decreto, reabrindo tudo no município, bancos, comércio, Prefeitura e afirmou que o comércio não vai requisitar mais nada, porque os próprios municipais estão pràticamente vazios Disse o Prefeito que seu município sofreu prejuízos calculados em aproximadamente quinze bilhões de cruzeiros antigos. Existe ainda o perigo de enchentes, pois ainda tem chovido na região. Alimentos e agasalhos continuam chegando havendo bastante na cidade. O que falta é água potável, que continua escassa. Lavoura e comércio de Caraguatatuba estão quase que desmantelados Muita gente tem deixado a cidade procurando novos horizontes. O Prefeito acha que o êxodo está sendo benéfico, pois possibilita uma melhor solução para o problema da alimentação e abrigo para os flagelados. Por outro lado já está sendo utilizada a ponte de ferro armada por soldados do Exército sôbre o rio Santo Antônio, de 45 metros de vão e dois metros e meio de largura. A nova ponte liga novamente Caraguatatuba a São Sebastião através de estradas, que oferecem melhores condições de segurança.

PROSSEGUEM AS BATALHAS NA GUERRA DO VIETNAME

SAIGON, 27 (UPI) — Aparelhos norte-americanos e comunistas travaram uma batalha aérea nas proximidades de Hanói. Porta-vozes militares informaram que um avião comunista foi derrubado.

DERRUBARAM AVIÃO

SAIGON, 27 (UPI) — Um avião-interceptor Mig. do Vietname do Norte foi derrubado pelos pilotos dos Estados Unidos, numa batalha aérea sob os subúrbios de Hanói. O aparêlho fazia parte de uma formação de nove, que saíram para interceptar os aviões que bombardeavam objetivos militares perto da capital norte-vietnamita.

GUERRA NO AR

SAIGON, 27 (UPI) — No Vietname do Norte os aviões dos Estados Unidos e migs comunistas travaram violentas batalhas nas últimas horas, nos subúrbios de Hanói. Não há notícia de baixas.

PETRÓLEO INVADE PRAIAS INGLESAS

LONDRES, 27 (UPI — Um petroleiro partiu ao meio em Londres jogando ao mar mais de vinte mil toneladas de petróleo. Restam ainda sessenta mil toneladas de petróleo a bordo, e os técnicos britânicos esforçam-se para evitar a perda. O navio ficou inutilizado O petróleo caído ao mar matou milhões de peixes e invandiu as praias da Mancha e do setor leste do Atlântico, que se estendem até as costas nortistas de Cornolle. Mais de 120 mil quilômetros de praia foram atingidas pelo petróleo, que em alguns lugares chega a uma espessura de dez centímetros.

UMA MARÉ NEGRA

LONDRES, 27 (UPI) — Nau fragou o super-petroleiro que há dias encalhou nos arredores do litoral sul da Inglaterra. O navio partiu-se ao meio no momento em que era puxado por um rebocador, levando grande quantidade de petróleo. Mais de quarenta barcos da Marinha Britânica iniciaram hoje o combate à maré negra que ameaça uma extensão de mais de 700 quilômetros da costa, mediante o emprêgo de grandes quantidades de detergentes. Procuram aquêles navios dissolver milhares de toneladas de óleo.

LIQUIGÁS PREMIOU LOJAS DOUAT

A Comércio e Representações Douat S/A vem de ser distinguida pela Liquigás do Paraná-Santa Catarina S/A com diploma e medalha de bronze, através do Troféu Botijão de Ouro daquela organização.

Concorrendo na categoria "absoluto", com outras grandes firmas, como revendedora de conjuntos técnicos Liquigás em 1966, as Lojas Douat alcançaram o terceiro lugar, posição sem dúvida honrosa, já que o certame estendeu-se aos estados do Paraná e Santa Catarina.

Trata-se de conquista orgulhosa para nossa cidade, que não apenas atesta a pujança de uma emprêsa, mas sobretudo o desenvolvimento comercial de Joinville e a capacidade aquisitiva de nossa gente, além de melhoria no lar de muitos joinvilenses, representada pelo confôrto dos fogões a gás.

Registrando o fato, o fazemos como cumprimento às Lojas Douat.

CS VAI À REUNIÃO DE PUNTA DEL ESTE

BRASÍLIA, 27 (UPI) — A Presidência da República já está preparando, para remessa ao Congresso Nacional, no decorrer desta semana, a mensagem que pede ao Legislativo a necessária autorização para que o Presidente Costa e Silva se afaste do Brasil para participar da reunião dos presidentes dos países latino-americanos, a realizar-se no balneário uruguaio de Punta del Este, de 12 a 15 de abril.

PRONTA A AGENDA

MONTEVIDÉU, 27 (UPI) — Os representantes dos presidentes americanos terminaram o estudo técnico da agenda da reunião de cúpula que se iniciará no próximo dia 12 de abril, em Punta Del Este, sem terem feito qualquer modificação no esbôço original. Dos temas sugeridos inicialmente pelos chanceleres, os representantes presidenciais não debateram apenas o último, que trata dos gastos militares dêstes estados.

DATA NÃO FIXADA

MONTEVIDÉU, 27 (UPI) — Nos próximos dias a Organização dos Estados Americanos vai fixar a data do início da reunião dos presidentes dos países americanos.

PREPARA DISCURSO

BRASÍLIA, 27 (UPI) — O Ministro das Relações Exteriores ofereceu almôço hoje aos jornalistas credenciados no Itamaraty, no Rio de Janeiro Deu início, assim o Ministro, aos contatos regulares que pretende manter com a imprensa, conforme revelou em seu primeiro contacto com os jornalistas, na semana passada. Ainda esta semana o Chanceler Brasileiro concederá entrevista coletiva à imprensa, com a presença de correspondente de jornais do exterior, quando preparará o campo para o pronunciamento do Marechal Costa e Silva, o qual fará oportunamente, abordando os rumos da política externa do Brasil e principalmente a situação brasileira na conferência de chefes de estados dos países do continente.

Centenário da Morte de Toscanini

RIO, 27 (Transpress) — Ao ensejo das comemorações que estão assinalando êste mês o centenário de nascimento do maestro Arturo Toscanini, os meios artísticos da Guanabara estão relembrando a vida do regente, que está nitidamente ligada ao Brasil, pois foi no Rio de Janeiro, no dia 25 de junho de 1886, no Teatro Lírico, que Toscanini, então com 19 anos, regeu pela primeira vez. Naquela noite o maestro brasileiro Lepoldo Migues, depois de vários dissabores com os membros da orquestra da Companhia Lírica Italiana, desentendeu-se com empresário Rosi e desistiu de reger. A ópera programada era "Aida" e o maestro substituto Carlos Superti, foi longamente apupado pela platéia, não conseguindo tampouco reger. Pela ordem natural deveria tomar lugar o primeiro violino, mas êste escusou-se em tomar o seu lugar. Toscanini, jovem de 19 anos, míope, violoncelista e segundo regente do côro, foi indicado pelos outros componentes da orquestra para assumir o lugar. Subiu e sabendo de cor a partitura, impressionou de saída o público. O sucesso foi estrondoso, iniciando ali a carreira que terminaria 68 anos depois, em 1954.

BLUMENAUENSE !

Assine e anuncie em "A NOTICIA", o matutino de maior circulação no Estado.

Maiores informações poderão ser obtidas com SOUZA FILHO, pelo fone 1436 na parte da tarde.

Acervo: Biblioteca Pública SC - Hemeroteca Digital Catarinense