

Será Iniciada em Florianópolis Campanha Nacional Contra a Tuberculose

RIO, 12 (UPI) — Partiu para a região sul do país o sr. Aldo Vilas Boas, diretor do Serviço Nacional de Tuberculose, acompanhado de uma equipe de técnicos. A missão do SNT escalou primeiramente em Florianópolis, iniciando assim a campanha contra a tuberculose promovida pelo Ministério da Saúde no corrente ano. A missão visitará depois Curitiba e outras capitais sulinas.

Decretado o Estado de Emergência no Nordeste

A Notícia

Ano XL — Joinville, Domingo, 13 de Maio de 1962 — Diretor: Walter H. Meyer — Número 8.616

Presidente do diretório renunciante da U.D.N. dá explicação

Na 5a. página desta edição publicamos declarações do Sr. Lauro Grubba, presidente do Diretório

renunciante da UDN, a propósito dos últimos acontecimentos verificados nesse Partido.

Lançamento do Novo Caminhão Super Ford 1962

Alois Miron Wigand Paker o primeiro profissional a adquirir na Comércio de Automóveis Joinville S. A. este notável produto da indústria nacional



Ve-se, aí, três unidades do novo produto da Ford Motor do Brasil S.A., o novo Caminhão Super Ford 1962

Revestiu-se de grande significação em todo o Brasil o lançamento do Novo Caminhão Super Ford 1962, isto porque tal produto representa uma das mais altas conquistas da indústria automobilística nacional. Equipando-se aos países mais destacados neste setor industrial, logrou a indústria automobilística do Brasil êxito incomum com o lançamento deste veículo visto que o mesmo vem ao encontro dos mais avançados requisitos da moderna técnica.

O primeiro Caminhão Super Ford 1962 foi vendido pela concessionária em questão ao senhor Alois Miron Wigand Paker, em ato que coincidiu com o lançamento oficial deste veículo, em data de 10. do corrente mês, ao qual compareceu expressivo número de autoridades, imprensa e rádio. Sobre o fato tivemos ensejo de trazer detalhes na oportunidade, conforme devem estar lembrados os nossos leitores.

Entre outras, o novo Caminhão Super Ford 1962 apresenta as seguintes características, com as quais, inequivocamente, pode-se adquirir as mais reais qualidades:

PEDAIS SUSPENSOS — Sua nova localização proporciona maior comodidade e menor esforço ao motorista. Não há mais aberturas no piso, permitindo uma perfeita vedação contra a entrada de pó, umidade e água.

(Continua na 7a. página)

NA CAMARA E NO SENADO Grave a Situação Dos Triticultores Catarinenses

BRASILIA, 12 (UPI) — O senador Saulo Ramos ocupou a tribuna do Senado e afirmou que é grave a situação dos triticultores de Santa Catarina. Ao mesmo tempo, reiterou seu apelo às autoridades federais para a solução daquele problema mediante financiamento e assistência aos produtores catarinenses de trigo.

INSTITUTO INTERNACIONAL DO CAFE

BRASILIA, 12 (UPI) — Na sessão de ontem do Senado o sr. Vivaldo Lima, do

PTB do Amazonas, prestou esclarecimentos sobre a tramitação do projeto de lei referente ao instituto internacional do café. O senador Aguiar requereu que as informações fossem enviadas à comissão técnica específica.

PARECER ADIADO

BRASILIA, 12 (UPI) — Foi adiada para segunda-feira próxima a apresentação do parecer do senador Barros Carvalho sobre o projeto de lei de aumento de vencimentos do funcionalismo federal. O senador Barros Carvalho preside a comissão de projetos do Governo.

Deixará o comando do Terceiro Exército

P. ALEGRE, 12 (Transpress) — O General Nestor Penha Brasil deixará o comando do Terceiro Exército consoante a decisão do Ministro da Guerra. Penha Brasil teve recentemente atrito com a Brigada Militar gaúcha quando determinou a apreensão e fechamento do jornal 'Farrapos' dirigido por oficiais da Brigada.

Exército apoiará atual governo argentino

B. AIRES, 12 (UPI) — O exército apoiará firmemente o atual governo cuja estabilidade é fator vital para democracia argentina. Isto foi o que declarou uma ordem do dia expedida pelo secretário da guerra, General Juan Loza.



VIAJA O PREFEITO

Segue amanhã para Florianópolis o Prefeito Helmut Fallgatter, que na capital vai tratar junto às autoridades estaduais de assuntos de interesse do Município.

Querem paridade o Banco do Brasil

PORTALEZA, 12 (UPI) — Os funcionários do Banco do Nordeste do Brasil declararam-se em greve ao primeiro minuto de hoje. A greve afeta quarenta e quatro agências do Banco do Nordeste e os paredistas exigem paridade com os funcionários do Banco do Brasil.

Preso o oficial autor de desfalque

RIO, 12 (Transpress) — O Capitão Nilton Lolola Cunningham, acusado do desfalque de cinquenta milhões de cruzeiros na Tesouraria do Estado Maior do Exército, foi preso na cidade de Patí de Alferes, no Estado do Rio. O militar havia completado ontem o prazo estipulado pela lei que lhe garantia apresentar-se tendo agora passado a desertor.

Mobilização de recursos para socorrer as populações famintas das regiões devastadas pelas secas

BRASILIA, 12 (Transp) — O Conselho de Ministros decretou estado de emergência no Nordeste a fim de fazer face à calamitosa situação da região. Foi mobilizado o SAPS e também a SUDENE. O Banco do Brasil dará auxílios a longo prazo de dois bilhões de cruzeiros em créditos rotativos. Emissários do Governo seguiram para o Rio Grande do Sul para adquirir charque e arroz por conta do SAPS, com aval do Banco do Brasil, sendo as mercadorias remetidas ao nordeste por navio da Marinha Mercante. Em Santa Catarina foi com-

prada farinha de mandioca e em São Paulo café.

BRASILIA, 2 (UPI) — O Conselho de Ministro decidiu autorizar um adiantamento de 400 milhões de cruzeiros para custeio de obras nas regiões do Nordeste flageladas pelas secas. Também foi autorizada a liberação das dotações orçamentárias destinadas àquela região. A SUDENE ficou encarregada de abastecer o nordeste, colaborando com a COFAP. Por sua vez, o Ministério da Viação foi encarregado da responsabilidade da execução das obras de emergência na referida região. A SUDENE se reunirá extraordinariamente quinze dias após a fim de dotar novas medidas em favor do nordeste.

RECIFE, 12 (UPI) — Conselho da SUDENE aprovou o estabelecimento de gême da seca e do estado de emergência parcial a provocada pela crise.

RIO, 12 (UPI) — Está sendo esperado hoje à tarde o R' o economista Celso Furtado, superintendente da SUDENE, procedente do Recife. O Sr. Celso Furtado renunciará imediatamente ao cargo de Presidente Goulart a respeito da situação das populações nordestinas flageladas pelas secas.

* A's Mães Joinvillenses *

Neste dia em que universalmente se presta culto à criatura humana em que mais se sublimam os sentimentos e as virtudes do amor, da ternura, de abnegação, do sacrifício, desde a reprodução da vida até a formação da criatura que é seu sangue, suas lágrimas, sua carne e seu espírito — trazemos nossas saudações respeitadas às mães joinvillenses, homenageando-lhes as heróicas virtudes sob cujo nobre influxo se têm formado gerações dignas das tradições de nossa terra e de nossa Pátria.

Joinville, 13 de Maio de 1962
H. FALLGATTER, Prefeito Municipal

STEIN Continua Liderando a Revenda "Walita" em S. Catarina

Pela segunda vez a Comércio e Indústria Germano Stein S.A. conquista Diploma de Honra ao Mérito da "Walita", como primeira revendedora em nosso Estado

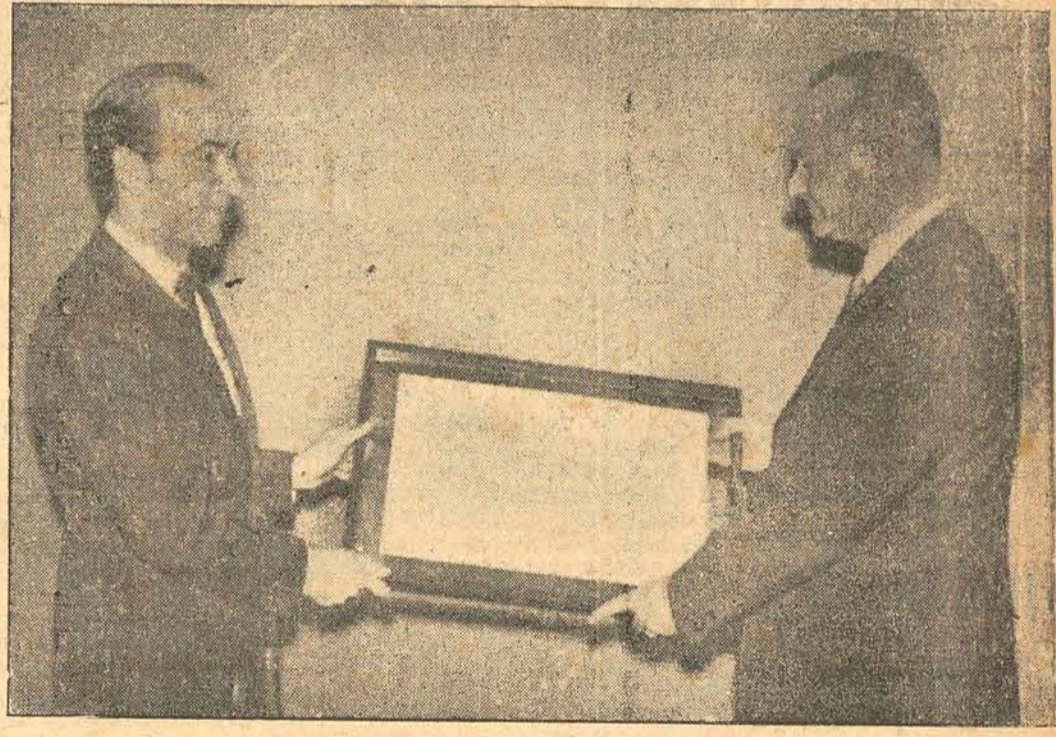

No flagrante o senhor Germano Stein, diretor-presidente da firma Comércio e Indústria Germano Stein S. A., quando recebia das mãos do senhor Boaventura Garcia o Diploma de Honra ao Mérito ofertado pela Eletro Indústria Walita S. A.

Efetou-se na noite de sexta-feira última, na Sociedade Harmonia Lira, solenidade em que foram protagonistas principais Eletro Indústria Walita S. A. (São Paulo) e Comércio Indústria Germano Stein S. A. (Joinville) a qual compareceu expressivo número de pessoas. Pela imprensa estiveram presentes: Arinor Frühstick e Nerval Pereira (A NOTICIA); José Goh-

calves e Ney Guimarães (Rádio Cultura); Charles Weber (Rádio Difusora); Raul Fagundes (Jornal de Joinville); além de Boaventura Garcia e Normando Falce, da Walita; Germano Stein, da firma homenageada e chefe de seções, vendedores, colaboradores, etc., que compõem o "staff" da conceituada firma Stein.

A solenidade teve razão de ser

pelo destacado fato de ter a firma Stein, pela segunda vez consecutiva, conquistado o título de melhor revendedora Walita no Estado de Santa Catarina, merecendo, por isso, Diploma de Honra ao Mérito, ofertado pela Eletro Indústria Walita S.A. Numa prova inequívoca de sua pujança comercial, a firma Stein laureou-se tanto em 1959 como

(Continua na 7a. pag.)

O Derrame de Cédulas Falsas



O Delegado de Polícia de Guaraniim fez sexta-feira à tarde remessa ao Juiz de Direito da respectiva Vara do documento do inquérito sobre o derrame de cédulas falsas, em cuja repressão teve

pequela autoridade a mais destacada atuação.

No flagrante de A NOTICIA vemos o delegado Calixto de Paula, o investigador João Pereira Lima e o repór-

ter de A NOTICIA, Luiz Mauro. Sobre a mesa da autoridade pacotes de cédulas falsas (Terça-feira divulgamos outros flagrantes fotografados obtidos por nossa reportagem em torno do caso).

Emendas ao Projeto de Aumento Obrigarão a Emissões Desastrosas

ESFORÇOS DO PREMIER

BRASILIA, 12 (Transp) — Durante a reunião do Conselho de Ministros realizada ontem o Premier Tancredo Neves explicou os esforços que vem fazendo junto ao Senado a fim de não ser ultrapassado o teto das despesas com o aumento do funcionalismo. Tancredo disse que caso o Congresso não vote também a lei de empréstimos compulsório e voluntário, bem como a alteração dos títulos emissíveis da União, o Governo terá de fazer emissões verdadeiramente desastrosas para poder pagar os servidores.

VISITA A IUGOSLAVIA

RIO, 12 (Transp) — Jango e Tancredo receberam o convite de Tito para visitar a Jugoslávia.

SANTIAGO DEIXARA O ITAMARATI

RIO, 12 (Transpress) — Santiago Dantas confirmou que deixará o Itamarati a sete de julho a fim de candidatar-se a deputado federal por Minas.

ARMANDO MONTEIRO PERMANECERA NO MINISTERIO

RIO, 12 (Transpress) — Fontes do Ministério da Agricultura desmentiram a anunciada demissão do Ministro Armando Monteiro. Tancredo Neves também interrogado a respeito classificou os rumores de infundados sabendo-se que qualquer pedido de renúncia de Armando Monteiro será recusado tanto pelo Gabinete como por Jango. Armando Monteiro perdeu no Di-

retório Regional do PSD sua indicação de candidato ao Governo pernambucano.

CONSELHO DA REFORMA AGRARIA

RIO, 12 (Transpress) — Tancredo Neves presidirá segunda-feira no Gabinete do Ministro da Agricultura e instalação solene do Conselho Nacional da Reforma Agrária, integrado por Dom Helder Camara, Pompeu de Acioli, Paulo Shilling e Edgar Teixeira Leite. A principal atribuição do Conselho será formular diretrizes da reforma agrária brasileira, cabendo-lhe planejar e aprovar as atividades do INIC, coordenar as atividades do SSR e Banco Nacional de Crédito e Cooperativas, propor medidas ao Conselho de Ministros, necessárias pa-

ra a modificação da estrutura agrária e tudo mais que se relacione com o problema agrário nacional.

JANGO HOJE EM SAO PAULO

S. PAULO, 12 (UPI) — O Presidente Goulart, confirma-se, estará em São Paulo amanhã. Virá acompanhado dos Ministros do Trabalho e da Viação e será homenageado, pela Associação dos Radialistas e pela Associação dos Viajantes e representantes comerciais. A noite o presidente da República estará em Santos, a fim de presidir a solenidade de inauguração da nova sede do Sindicato dos Estivadores de Santos, São Vicente e Cubatão. O Governador Carvalho Pinto irá receber o Presidente em Congonhas, devendo acompanhá-lo em todas essas localidades.

A NOTICIA S. A. Empresa Jornalística

Diretor-Presidente WALTER H. MEYER
Diretor-Gerente ABINOE FRUHSTUCK
Diretor-Superintendente NERVAL PEREIRA
Diretor Tesoureiro ADEMAR GRAHL
Redator: H. LOBATO

SUCURSAIS E REPRESENTANTES:
SAO BENTO DO SUL: Egidio Pereira - Rua Visconde de Taunay, 46
MAFRA: Sr. Rufino Mendes - Rua Santa Catarina s/n.
JARAGUA DO SUL: G. Rodolfo Fischer - Caixa Postal, 67
GUARAMIRIM: Pedro Irineu Veiga
"ORUPA": Fernando Müller
PORTO UNIAO: Joel Leal - R. 13 de Maio, 216
EM BRUSQUE: Osce: Gustavo Krieger - Caixa Postal, 4
Em Canoinhas:
VALU RIBEIRO
AGENCIAS NO RIO DE JANEIRO E S. PAULO.
REPREENAES - Rua Métrico, 64 - 9º andar - Rio - Rua 7 de Abril, 161 - 5º and. S. Paulo
Agência em Porto Alegre: PROPAL Propaganda Representações - Praça D. Feliciano, 15 - Conj. 11
ASSINATURAS:
Anual ... Cr\$ 1.500,00
Semestral .. Cr\$ 800,00
N. Avulso - Cr\$ 10,00
Atrasado .. Cr\$ 12,00
Direção, Redação e Oficinas: - Rua Adon B. Costa, 133 e 149. - Caixa Postal, 2 - Tel. 395. JOINVILLE - S.C.

Governo Deve Emitir Para Financiamento da Produção

(A. J. RENNEN)

Creio que todos compreendem a necessidade de encontrar solução para o problema do astronômico déficit do orçamento da União. É indiscutível, também, que todos devem sujeitar-se a sacrifícios para evitar mal maior.
Entretanto, o problema será, quanto ao comércio e à indústria, como conseguir os meios para cumprir com essa obrigação sem dificultar mais ainda a já difícil situação do financiamento da produção e distribuição dos bens.
Como necessitamos sempre mais numerário para produzir e distribuir a mesma quantidade — já em muitos casos insuficiente — e como, apesar de tudo, o meio circulante é insuficiente, e por isso mesmo há enorme elevação dos juros a taxas nunca imaginadas e que naturalmente encarecem a produção. Essa escassez de numerário será aumentada de muito, com as medidas projetadas de elevação dos depósitos dos bancos na SUMOC e com o empréstimo compulsório, trazendo como consequência um ainda maior encarecimento do crédito ou uma redução de produção e de trabalho. Ambos esses fatores contribuirão para um maior encarecimento e, portanto, aumento da inflação. Redução de produção criaria crise social.
Por essas razões, se torna necessária medida paralela para evitar os males apontados. Essa medida devia ser a de que a produção obtenha os créditos necessários para manter sua produção e ainda poder pagar o empréstimo compulsório que reconhecemos absolutamente necessário.
Vou fazer uma proposta para a solução desse grave problema. Sei, de antemão, que vou mexer com uma abelheira. Mas peço aos que, no primeiro momento se chocam, que leiam

essa entrevista até o fim, meditem, se coloquem no lugar dos homens de empresa e depois julguem.
O que proponho é o que já há anos venho defendendo: emitir para financiar a produção. E repito aqui o que sempre aleguei: a emissão para desenvolvimento e, no caso presente, para pelo menos manter a produção atual, não será para custear coisa improdutiva. O empréstimo volta à fonte depois de cumprida a finalidade. O numerário pode ser incinerado ou ser aproveitado para novos financiamentos. Não será inflacionário porque val possibilitar maior oferta de bens em quanto se não for encontrado meio para financiar a economia, o que produzimos tem que encarecer, quer pelo financiamento muito caro ou pela redução da produção.
Já que estamos com a mão na massa vou ainda repetir o que tenho alegado, durante anos, em artigos escritos para a imprensa. Quero referir-me ao fato de que, considerando o valor aquisitivo real da nossa moeda, o meio circulante per capita é, em nosso país, mais baixo que em países menos desenvolvidos que o nosso. O engano está em que sempre se tem em mente os bilhões em circulação e não o valor aquisitivo que representam. Faz-se comparação com anos anteriores sem levar em conta o valor aquisitivo numa e noutra época.
O que é fato, é que a produção está com falta de meios e em muitos casos tem que se sujeitar a empréstimos a curto prazo e juros elevadíssimos e que com as medidas em vista, a situação se agravará ainda mais.
Tenho a certeza de que, se o governo estuda com isenção de ânimo o que proponho, concordará em procurar solução na base que expuz. Evitará uma crise econômica e social e terá menor influência sobre a inflação, do que deixar a produção sem meios de se manter.

VIDA ABUNDANTE por ORAL ROBERTS

A LEI DE CRISTO PARA O SUCESSO

Recentemente, conversei com um homem poderosamente rico, que me contou o segredo de seu sucesso. Ali estava um homem que havia iniciado a vida na pobreza, obscuridade e insignificância. Mas agora, com 76 anos de idade, poderoso, influente e rico e com um conhecimento profundo da natureza humana, olhava para trás e contava o segredo de seu sucesso.
Esse homem me disse: "Oral Roberts, tenho 76 anos de idade e possuo alguns milhões de dólares. Durante toda a minha vida, há uma coisa que eu aprendi, e aprendi bem. Há uma lei que o Todopoderoso colocou neste mundo — e esta é a lei que eu tenho seguido: você deve pôr alguma coisa, se quiser tirar depois alguma coisa".
Eu disse a ele: "O senhor pode não o compreender, mas esta é a mesma Lei de Sucesso que Jesus pôs na Bíblia. Cristo disse: 'Pedi' e dar-se-vos-á; buscai e achareis; batei e abri vos-á'. — 'Claro que eu compreendo — disse o homem. Todas as leis que beneficiam a humanidade e fazem que ela progrida estão baseadas na Palavra de Deus'.
E é verdade. Cristo nos deu uma fórmula para o sucesso. Ela nos ensina que, antes de nós obtermos sucesso, precisamos primeiro dar alguma coisa. Jesus disse: 'Se podes crer, tudo é possível ao que crês'. Muitas vezes, nós temos apenas a última parte desse versículo — a parte em que nós podemos obter alguma coisa — e nos esquecemos da primeira parte — a parte em que devemos dar alguma coisa. A fórmula diz que todas as coisas são possíveis, que você pode obter sucesso, que todas as necessidades de sua vida podem ser satisfeitas — se você pode crer. O segredo está no crer. Você precisa pôr sua fé em ação antes de alcançar o sucesso. Eu chamo a isso de 'libertar a fé'.
Suponhamos que você tenha uma dívida enorme, que você não pode pagar. Um amigo íntimo, conhecendo seu problema, lhe diz: 'Se você vier a meu escritório amanhã cedo, eu lhe darei um cheque do total de sua dívida'. Antes de obter o dinheiro, você precisa de ir ao escritório de seu amigo; quer dizer, para obter o sucesso nesse negócio, você precisaria fazer antes alguma coisa.
Foi isso exatamente o que Jesus nos disse. Ele disse: 'Tudo o que pedirdes em Meu nome, Eu vo-lo farei'. Essa lei funciona em todas as fases de nossa vida. Ela poderia muito bem ser chamada de 'Lei de Cristo para a Vida Abundante'.
Deixem-me declarar mais uma vez essa verdade maravilhosa. A Lei de Cristo para o sucesso é: 'Pedi e dar-se-vos-á; buscai e achareis; batei e abri-vos-á'. 'Tudo o que pedirdes em Meu nome, eu vo-lo farei'. Você precisa pôr antes alguma coisa, para depois poder tirar dali alguma coisa!

A Criação do «Museu Provincial» em Santa Catarina 1879

CARLOS FICKER

Falase em Joinville da breve inauguração do Museu Nacional de Imigração e Colonização. A comissão do Museu lança apelos e convida os joinvillenses colaborar no máximo que lhes for possível de forma a que possamos ter em funcionamento no menor prazo aquela instituição cultural, de âmbito nacional, oferecendo aos visitantes elementos indispensáveis ao conhecimento de nossa história, de nossa evolução social e econômica.

Particularmente os filhos destes, a concorrerem para a fundação daquelle estabelecimento por meio de donativos de todo e qualquer objecto apropriado ao fim proposto, conforme as indicações abaixo declaradas e mandar que os objectos doados sejam recebidos pelo Inspector Geral da Instrução Publica, e por este depositados no salão do Atheneu Provincial, que para isso melhor se prestar, até que haja especimenes em numero sufficiente para ser o Museu inaugurado.

logicos e amostras de rochas. No Reino Vegetal: Raizes, cascas, algas, vimer e qual quer outros vegetaes susceptiveis de applicação na therapeutica, industria e artes. Plantas adequadas a formação de herbario como orchiideas ect.
No Reino Animal: Esqueletos, fétos, animais empalhados ou de qual quer sorte preparados.
ARTIGO 9 — Além dos objectos supra declarados recebem-se igualmente: Para uma secção de Paleontologia: Specimenes dos seres fósseis, como sglarias, coniferas, amonitas ect.

ca» mediante requisição do Inspector e ordem da Presidência.
Publique-se, como é de estilo. — A. de Almeida Oliveira.
Presidente da Provincia de Santa Catharina. (Transcripto)
Na "Gazeta de Joinville", 20 de janeiro de 1880, encontramos outra referência sobre o "Museu" em organização:

Já está empenhada a Comissão do Museu nos reparos indispensáveis do velho Palácio dos Príncipes a fim de adaptá-lo às suas novas finalidades.

Indicações à que se refere o acto desta data:
ARTIGO 1º — Todas as remessas de objectos serão feitas ao Sr. Inspector Geral da Instrução Publica.
ARTIGO 2º — Enquanto a Assembléa Provincial não der ao Museu a conveniente organização e direcção, estará a cargo do Sr. Inspector, o qual tratará de administrá-lo e conservá-lo de modo que nenhum objecto fique deteriorado.

Para uma secção de raridades: Instrumentos indígenas, hiraldisca, industria domestica, pelles de animais, penas de aves, retratos de homens celebres, adornos, livros, telas ect.
Para uma secção de numismática: Medalhas, moedas, sellos ect.

Perguntamos: "que fim levou o "Museu"?

Não temos a menor dúvida que o "Museu de Joinville" encontra-se brevemente em plena actividade, seguindo os passos do Museu Arquiocéano Dom Joaquim, inaugurado na tarde de 3 de agosto de 1960, véspera do 1º Centenário da Fundação de Brusque. A base deste Museu Arquiocéano era a coleção histórica, científica organizada por Joca Brandão, doada por sua família ao Seminário de Azambuja em 1933.

ARTIGO 4º — Toda a correspondencia que por este motivo tiver de ser feita poderá transitar pelo Correio com o signal de "serviço publico".
ARTIGO 5º — Também transitarão pelo Correio, com o mesmo signal, os pequenos objectos, que poderem ser transportadas nas malas, uma vez que venhão acondicionados.

ARTIGO 10 — As pessoas que por não terem materiaes para ofertar ao Museu quizere contribuir com donativos de dinheiro.
ARTIGO 11 — O Museu será inaugurado quando em todas suas secções contar quinientos specimenes.
ARTIGO 12 — As despesas de conservação e guarda dos objectos doados serão feitas pela verba: "Instrução Publica".

Cumprindo o compromisso assumido com o Governo do Estado, por ocasião do recebimento do auxilio destinado a recuperação das obras danificadas pelas enchentes, o Executivo Municipal completou o relatório das despesas pagas com a verba de Cr\$ 4.885.200,00 que coube a Brusque para restauração de parte dos prejuizos causados pela terrível catástrofe que se abateu sobre Brusque no fim do ano passado.

Infelizmente o "Museu de Joinville", sob organização da Diretoria do Patrimônio Histórico e Artístico Nacional do Rio de Janeiro, não possui a base sólida duma doação de objetos históricos e peças ou coleções científicas. Temos de começar "na estaca Zero".

ARTIGO 6º — Os objectos maiores, o governo espera que os respectivos doadores façam entrega às Camaras dos municípios, para serem remetidas por ellas. O governo espera que as Camaras Municipaes, recebendo os objectos destinados ao Museu, se a pressão em remetellos para esta Cidade, sem onus algum para o cofre provincial.
ARTIGO 7 — Todos os objectos devem ser nomeados e v r acompanhados de uma nota que contenha os nomes dos doadores, lugar, tempo e condições em que foram achados.
ARTIGO 8 — Recebem-se donativos para todas e qual quer das seguintes secções:
No Reino Mineral: Amostras de pedras, cascalho de diamante, prata, ferro, cobre e qual quer individuos miner-

Toda a documentação foi reunida num "dossie" comprovando especificamente as despesas pagas pela Municipalidade.
Os recibos, notas e documentos em 3 vias foram destinados: — Uma coleção ao Governo Federal, autor do importante auxilio; uma coleção ao Governo do Estado, responsável pela aplicação da verba. A coleção restantes submeter-se-á a apreciação da Câmara Municipal, onde será

minuciosamente conferida e verificada para posteriormente ser arquivada na Municipalidade.
A documentação dos pagamentos de quasi todas as despesas que o Município de Brusque sofreu com as enchentes apresenta um resultado evidente da extensão dos prejuizos, levando-se em conta que algumas obras faltantes deverão ser pagas com as verbas ainda a receber pela Prefeitura, embora tenha que dispendir o Executivo desde logo do numerário, para ser ressarcido quando o Governo Federal liberar a verba restante.
Na relação das obras que não foram totalmente pagas pela verba anteriormente recebida se encontram os muros de proteção da ponte Mario Olinger, a ponte da Travessa de Guabiruba, e as Estradas de Barração, Fazenda Krieger, 7 de Setembro e Gaspar Alto, todas ellas dispendiosas, cuja recuperação está se processando à medida das possibilidades do maquinário público municipal.

Já em 1879 o então Diretor da Colônia, Dona Francisca, Sr. Frederico Bruestlein, recebeu do "Gabinete da Presidência da Provincia de Santa Catharina" em 30 de Outubro de 1879, idéntico apelo em forma dum officio e documento anexo, que em seguida transcrevemos:
"Desterr, 4 de Novembro de 1879. Ilmo Sr. Frederico Bruestlein, Director da Colônia Dona Francisca.
Transmitto a V. S. copia do acto pelo qual resolvi convidar os habitantes da provincia a concorrerem com donativos para a criação de um Museu que dea a conhecer as riquezas naturaes por ella possuidas, e certo de que V. S. acolherá o mesmo acto com interesse que costuma tomar pelo progresso espero que V. S. por si e seus amigos fará quanto em si couber para que a idéia, em nome da qual me dirijo a V. S., não deixo de produzir o desejado effeito. Deos Guarde a V. S.
O Presidente da Provincia: A. de Almeida Oliveira".

minuciosamente conferida e verificada para posteriormente ser arquivada na Municipalidade.
A documentação dos pagamentos de quasi todas as despesas que o Município de Brusque sofreu com as enchentes apresenta um resultado evidente da extensão dos prejuizos, levando-se em conta que algumas obras faltantes deverão ser pagas com as verbas ainda a receber pela Prefeitura, embora tenha que dispendir o Executivo desde logo do numerário, para ser ressarcido quando o Governo Federal liberar a verba restante.
Na relação das obras que não foram totalmente pagas pela verba anteriormente recebida se encontram os muros de proteção da ponte Mario Olinger, a ponte da Travessa de Guabiruba, e as Estradas de Barração, Fazenda Krieger, 7 de Setembro e Gaspar Alto, todas ellas dispendiosas, cuja recuperação está se processando à medida das possibilidades do maquinário público municipal.

minuciosamente conferida e verificada para posteriormente ser arquivada na Municipalidade.
A documentação dos pagamentos de quasi todas as despesas que o Município de Brusque sofreu com as enchentes apresenta um resultado evidente da extensão dos prejuizos, levando-se em conta que algumas obras faltantes deverão ser pagas com as verbas ainda a receber pela Prefeitura, embora tenha que dispendir o Executivo desde logo do numerário, para ser ressarcido quando o Governo Federal liberar a verba restante.
Na relação das obras que não foram totalmente pagas pela verba anteriormente recebida se encontram os muros de proteção da ponte Mario Olinger, a ponte da Travessa de Guabiruba, e as Estradas de Barração, Fazenda Krieger, 7 de Setembro e Gaspar Alto, todas ellas dispendiosas, cuja recuperação está se processando à medida das possibilidades do maquinário público municipal.

minuciosamente conferida e verificada para posteriormente ser arquivada na Municipalidade.
A documentação dos pagamentos de quasi todas as despesas que o Município de Brusque sofreu com as enchentes apresenta um resultado evidente da extensão dos prejuizos, levando-se em conta que algumas obras faltantes deverão ser pagas com as verbas ainda a receber pela Prefeitura, embora tenha que dispendir o Executivo desde logo do numerário, para ser ressarcido quando o Governo Federal liberar a verba restante.
Na relação das obras que não foram totalmente pagas pela verba anteriormente recebida se encontram os muros de proteção da ponte Mario Olinger, a ponte da Travessa de Guabiruba, e as Estradas de Barração, Fazenda Krieger, 7 de Setembro e Gaspar Alto, todas ellas dispendiosas, cuja recuperação está se processando à medida das possibilidades do maquinário público municipal.

Transmitto a V. S. copia do acto pelo qual resolvi convidar os habitantes da provincia a concorrerem com donativos para a criação de um Museu que dea a conhecer as riquezas naturaes por ella possuidas, e certo de que V. S. acolherá o mesmo acto com interesse que costuma tomar pelo progresso espero que V. S. por si e seus amigos fará quanto em si couber para que a idéia, em nome da qual me dirijo a V. S., não deixo de produzir o desejado effeito. Deos Guarde a V. S.
O Presidente da Provincia: A. de Almeida Oliveira".

minuciosamente conferida e verificada para posteriormente ser arquivada na Municipalidade.
A documentação dos pagamentos de quasi todas as despesas que o Município de Brusque sofreu com as enchentes apresenta um resultado evidente da extensão dos prejuizos, levando-se em conta que algumas obras faltantes deverão ser pagas com as verbas ainda a receber pela Prefeitura, embora tenha que dispendir o Executivo desde logo do numerário, para ser ressarcido quando o Governo Federal liberar a verba restante.
Na relação das obras que não foram totalmente pagas pela verba anteriormente recebida se encontram os muros de proteção da ponte Mario Olinger, a ponte da Travessa de Guabiruba, e as Estradas de Barração, Fazenda Krieger, 7 de Setembro e Gaspar Alto, todas ellas dispendiosas, cuja recuperação está se processando à medida das possibilidades do maquinário público municipal.

minuciosamente conferida e verificada para posteriormente ser arquivada na Municipalidade.
A documentação dos pagamentos de quasi todas as despesas que o Município de Brusque sofreu com as enchentes apresenta um resultado evidente da extensão dos prejuizos, levando-se em conta que algumas obras faltantes deverão ser pagas com as verbas ainda a receber pela Prefeitura, embora tenha que dispendir o Executivo desde logo do numerário, para ser ressarcido quando o Governo Federal liberar a verba restante.
Na relação das obras que não foram totalmente pagas pela verba anteriormente recebida se encontram os muros de proteção da ponte Mario Olinger, a ponte da Travessa de Guabiruba, e as Estradas de Barração, Fazenda Krieger, 7 de Setembro e Gaspar Alto, todas ellas dispendiosas, cuja recuperação está se processando à medida das possibilidades do maquinário público municipal.

minuciosamente conferida e verificada para posteriormente ser arquivada na Municipalidade.
A documentação dos pagamentos de quasi todas as despesas que o Município de Brusque sofreu com as enchentes apresenta um resultado evidente da extensão dos prejuizos, levando-se em conta que algumas obras faltantes deverão ser pagas com as verbas ainda a receber pela Prefeitura, embora tenha que dispendir o Executivo desde logo do numerário, para ser ressarcido quando o Governo Federal liberar a verba restante.
Na relação das obras que não foram totalmente pagas pela verba anteriormente recebida se encontram os muros de proteção da ponte Mario Olinger, a ponte da Travessa de Guabiruba, e as Estradas de Barração, Fazenda Krieger, 7 de Setembro e Gaspar Alto, todas ellas dispendiosas, cuja recuperação está se processando à medida das possibilidades do maquinário público municipal.

Transmitto a V. S. copia do acto pelo qual resolvi convidar os habitantes da provincia a concorrerem com donativos para a criação de um Museu que dea a conhecer as riquezas naturaes por ella possuidas, e certo de que V. S. acolherá o mesmo acto com interesse que costuma tomar pelo progresso espero que V. S. por si e seus amigos fará quanto em si couber para que a idéia, em nome da qual me dirijo a V. S., não deixo de produzir o desejado effeito. Deos Guarde a V. S.
O Presidente da Provincia: A. de Almeida Oliveira".

minuciosamente conferida e verificada para posteriormente ser arquivada na Municipalidade.
A documentação dos pagamentos de quasi todas as despesas que o Município de Brusque sofreu com as enchentes apresenta um resultado evidente da extensão dos prejuizos, levando-se em conta que algumas obras faltantes deverão ser pagas com as verbas ainda a receber pela Prefeitura, embora tenha que dispendir o Executivo desde logo do numerário, para ser ressarcido quando o Governo Federal liberar a verba restante.
Na relação das obras que não foram totalmente pagas pela verba anteriormente recebida se encontram os muros de proteção da ponte Mario Olinger, a ponte da Travessa de Guabiruba, e as Estradas de Barração, Fazenda Krieger, 7 de Setembro e Gaspar Alto, todas ellas dispendiosas, cuja recuperação está se processando à medida das possibilidades do maquinário público municipal.

minuciosamente conferida e verificada para posteriormente ser arquivada na Municipalidade.
A documentação dos pagamentos de quasi todas as despesas que o Município de Brusque sofreu com as enchentes apresenta um resultado evidente da extensão dos prejuizos, levando-se em conta que algumas obras faltantes deverão ser pagas com as verbas ainda a receber pela Prefeitura, embora tenha que dispendir o Executivo desde logo do numerário, para ser ressarcido quando o Governo Federal liberar a verba restante.
Na relação das obras que não foram totalmente pagas pela verba anteriormente recebida se encontram os muros de proteção da ponte Mario Olinger, a ponte da Travessa de Guabiruba, e as Estradas de Barração, Fazenda Krieger, 7 de Setembro e Gaspar Alto, todas ellas dispendiosas, cuja recuperação está se processando à medida das possibilidades do maquinário público municipal.

minuciosamente conferida e verificada para posteriormente ser arquivada na Municipalidade.
A documentação dos pagamentos de quasi todas as despesas que o Município de Brusque sofreu com as enchentes apresenta um resultado evidente da extensão dos prejuizos, levando-se em conta que algumas obras faltantes deverão ser pagas com as verbas ainda a receber pela Prefeitura, embora tenha que dispendir o Executivo desde logo do numerário, para ser ressarcido quando o Governo Federal liberar a verba restante.
Na relação das obras que não foram totalmente pagas pela verba anteriormente recebida se encontram os muros de proteção da ponte Mario Olinger, a ponte da Travessa de Guabiruba, e as Estradas de Barração, Fazenda Krieger, 7 de Setembro e Gaspar Alto, todas ellas dispendiosas, cuja recuperação está se processando à medida das possibilidades do maquinário público municipal.

Transmitto a V. S. copia do acto pelo qual resolvi convidar os habitantes da provincia a concorrerem com donativos para a criação de um Museu que dea a conhecer as riquezas naturaes por ella possuidas, e certo de que V. S. acolherá o mesmo acto com interesse que costuma tomar pelo progresso espero que V. S. por si e seus amigos fará quanto em si couber para que a idéia, em nome da qual me dirijo a V. S., não deixo de produzir o desejado effeito. Deos Guarde a V. S.
O Presidente da Provincia: A. de Almeida Oliveira".

minuciosamente conferida e verificada para posteriormente ser arquivada na Municipalidade.
A documentação dos pagamentos de quasi todas as despesas que o Município de Brusque sofreu com as enchentes apresenta um resultado evidente da extensão dos prejuizos, levando-se em conta que algumas obras faltantes deverão ser pagas com as verbas ainda a receber pela Prefeitura, embora tenha que dispendir o Executivo desde logo do numerário, para ser ressarcido quando o Governo Federal liberar a verba restante.
Na relação das obras que não foram totalmente pagas pela verba anteriormente recebida se encontram os muros de proteção da ponte Mario Olinger, a ponte da Travessa de Guabiruba, e as Estradas de Barração, Fazenda Krieger, 7 de Setembro e Gaspar Alto, todas ellas dispendiosas, cuja recuperação está se processando à medida das possibilidades do maquinário público municipal.

minuciosamente conferida e verificada para posteriormente ser arquivada na Municipalidade.
A documentação dos pagamentos de quasi todas as despesas que o Município de Brusque sofreu com as enchentes apresenta um resultado evidente da extensão dos prejuizos, levando-se em conta que algumas obras faltantes deverão ser pagas com as verbas ainda a receber pela Prefeitura, embora tenha que dispendir o Executivo desde logo do numerário, para ser ressarcido quando o Governo Federal liberar a verba restante.
Na relação das obras que não foram totalmente pagas pela verba anteriormente recebida se encontram os muros de proteção da ponte Mario Olinger, a ponte da Travessa de Guabiruba, e as Estradas de Barração, Fazenda Krieger, 7 de Setembro e Gaspar Alto, todas ellas dispendiosas, cuja recuperação está se processando à medida das possibilidades do maquinário público municipal.

minuciosamente conferida e verificada para posteriormente ser arquivada na Municipalidade.
A documentação dos pagamentos de quasi todas as despesas que o Município de Brusque sofreu com as enchentes apresenta um resultado evidente da extensão dos prejuizos, levando-se em conta que algumas obras faltantes deverão ser pagas com as verbas ainda a receber pela Prefeitura, embora tenha que dispendir o Executivo desde logo do numerário, para ser ressarcido quando o Governo Federal liberar a verba restante.
Na relação das obras que não foram totalmente pagas pela verba anteriormente recebida se encontram os muros de proteção da ponte Mario Olinger, a ponte da Travessa de Guabiruba, e as Estradas de Barração, Fazenda Krieger, 7 de Setembro e Gaspar Alto, todas ellas dispendiosas, cuja recuperação está se processando à medida das possibilidades do maquinário público municipal.

Transmitto a V. S. copia do acto pelo qual resolvi convidar os habitantes da provincia a concorrerem com donativos para a criação de um Museu que dea a conhecer as riquezas naturaes por ella possuidas, e certo de que V. S. acolherá o mesmo acto com interesse que costuma tomar pelo progresso espero que V. S. por si e seus amigos fará quanto em si couber para que a idéia, em nome da qual me dirijo a V. S., não deixo de produzir o desejado effeito. Deos Guarde a V. S.
O Presidente da Provincia: A. de Almeida Oliveira".

minuciosamente conferida e verificada para posteriormente ser arquivada na Municipalidade.
A documentação dos pagamentos de quasi todas as despesas que o Município de Brusque sofreu com as enchentes apresenta um resultado evidente da extensão dos prejuizos, levando-se em conta que algumas obras faltantes deverão ser pagas com as verbas ainda a receber pela Prefeitura, embora tenha que dispendir o Executivo desde logo do numerário, para ser ressarcido quando o Governo Federal liberar a verba restante.
Na relação das obras que não foram totalmente pagas pela verba anteriormente recebida se encontram os muros de proteção da ponte Mario Olinger, a ponte da Travessa de Guabiruba, e as Estradas de Barração, Fazenda Krieger, 7 de Setembro e Gaspar Alto, todas ellas dispendiosas, cuja recuperação está se processando à medida das possibilidades do maquinário público municipal.

minuciosamente conferida e verificada para posteriormente ser arquivada na Municipalidade.
A documentação dos pagamentos de quasi todas as despesas que o Município de Brusque sofreu com as enchentes apresenta um resultado evidente da extensão dos prejuizos, levando-se em conta que algumas obras faltantes deverão ser pagas com as verbas ainda a receber pela Prefeitura, embora tenha que dispendir o Executivo desde logo do numerário, para ser ressarcido quando o Governo Federal liberar a verba restante.
Na relação das obras que não foram totalmente pagas pela verba anteriormente recebida se encontram os muros de proteção da ponte Mario Olinger, a ponte da Travessa de Guabiruba, e as Estradas de Barração, Fazenda Krieger, 7 de Setembro e Gaspar Alto, todas ellas dispendiosas, cuja recuperação está se processando à medida das possibilidades do maquinário público municipal.

minuciosamente conferida e verificada para posteriormente ser arquivada na Municipalidade.
A documentação dos pagamentos de quasi todas as despesas que o Município de Brusque sofreu com as enchentes apresenta um resultado evidente da extensão dos prejuizos, levando-se em conta que algumas obras faltantes deverão ser pagas com as verbas ainda a receber pela Prefeitura, embora tenha que dispendir o Executivo desde logo do numerário, para ser ressarcido quando o Governo Federal liberar a verba restante.
Na relação das obras que não foram totalmente pagas pela verba anteriormente recebida se encontram os muros de proteção da ponte Mario Olinger, a ponte da Travessa de Guabiruba, e as Estradas de Barração, Fazenda Krieger, 7 de Setembro e Gaspar Alto, todas ellas dispendiosas, cuja recuperação está se processando à medida das possibilidades do maquinário público municipal.

Transmitto a V. S. copia do acto pelo qual resolvi convidar os habitantes da provincia a concorrerem com donativos para a criação de um Museu que dea a conhecer as riquezas naturaes por ella possuidas, e certo de que V. S. acolherá o mesmo acto com interesse que costuma tomar pelo progresso espero que V. S. por si e seus amigos fará quanto em si couber para que a idéia, em nome da qual me dirijo a V. S., não deixo de produzir o desejado effeito. Deos Guarde a V. S.
O Presidente da Provincia: A. de Almeida Oliveira".

minuciosamente conferida e verificada para posteriormente ser arquivada na Municipalidade.
A documentação dos pagamentos de quasi todas as despesas que o Município de Brusque sofreu com as enchentes apresenta um resultado evidente da extensão dos prejuizos, levando-se em conta que algumas obras faltantes deverão ser pagas com as verbas ainda a receber pela Prefeitura, embora tenha que dispendir o Executivo desde logo do numerário, para ser ressarcido quando o Governo Federal liberar a verba restante.
Na relação das obras que não foram totalmente pagas pela verba anteriormente recebida se encontram os muros de proteção da ponte Mario Olinger, a ponte da Travessa de Guabiruba, e as Estradas de Barração, Fazenda Krieger, 7 de Setembro e Gaspar Alto, todas ellas dispendiosas, cuja recuperação está se processando à medida das possibilidades do maquinário público municipal.

minuciosamente conferida e verificada para posteriormente ser arquivada na Municipalidade.
A documentação dos pagamentos de quasi todas as despesas que o Município de Brusque sofreu com as enchentes apresenta um resultado evidente da extensão dos prejuizos, levando-se em conta que algumas obras faltantes deverão ser pagas com as verbas ainda a receber pela Prefeitura, embora tenha que dispendir o Executivo desde logo do numerário, para ser ressarcido quando o Governo Federal liberar a verba restante.
Na relação das obras que não foram totalmente pagas pela verba anteriormente recebida se encontram os muros de proteção da ponte Mario Olinger, a ponte da Travessa de Guabiruba, e as Estradas de Barração, Fazenda Krieger, 7 de Setembro e Gaspar Alto, todas ellas dispendiosas, cuja recuperação está se processando à medida das possibilidades do maquinário público municipal.

minuciosamente conferida e verificada para posteriormente ser arquivada na Municipalidade.
A documentação dos pagamentos de quasi todas as despesas que o Município de Brusque sofreu com as enchentes apresenta um resultado evidente da extensão dos prejuizos, levando-se em conta que algumas obras faltantes deverão ser pagas com as verbas ainda a receber pela Prefeitura, embora tenha que dispendir o Executivo desde logo do numerário, para ser ressarcido quando o Governo Federal liberar a verba restante.
Na relação das obras que não foram totalmente pagas pela verba anteriormente recebida se encontram os muros de proteção da ponte Mario Olinger, a ponte da Travessa de Guabiruba, e as Estradas de Barração, Fazenda Krieger, 7 de Setembro e Gaspar Alto, todas ellas dispendiosas, cuja recuperação está se processando à medida das possibilidades do maquinário público municipal.

Transmitto a V. S. copia do acto pelo qual resolvi convidar os habitantes da provincia a concorrerem com donativos para a criação de um Museu que dea a conhecer as riquezas naturaes por ella possuidas, e certo de que V. S. acolherá o mesmo acto com interesse que costuma tomar pelo progresso espero que V. S. por si e seus amigos fará quanto em si couber para que a idéia, em nome da qual me dirijo a V. S., não deixo de produzir o desejado effeito. Deos Guarde a V. S.
O Presidente da Provincia: A. de Almeida Oliveira".

minuciosamente conferida e verificada para posteriormente ser arquivada na Municipalidade.
A documentação dos pagamentos de quasi todas as despesas que o Município de Brusque sofreu com as enchentes apresenta um resultado evidente da extensão dos prejuizos, levando-se em conta que algumas obras faltantes deverão ser pagas com as verbas ainda a receber pela Prefeitura, embora tenha que dispendir o Executivo desde logo do numerário, para ser ressarcido quando o Governo Federal liberar a verba restante.
Na relação das obras que não foram totalmente pagas pela verba anteriormente recebida se encontram os muros de proteção da ponte Mario Olinger, a ponte da Travessa de Guabiruba, e as Estradas de Barração, Fazenda Krieger, 7 de Setembro e Gaspar Alto, todas ellas dispendiosas, cuja recuperação está se processando à medida das possibilidades do maquinário público municipal.

minuciosamente conferida e verificada para posteriormente ser arquivada na Municipalidade.
A documentação dos pagamentos de quasi todas as despesas que o Município de Brusque sofreu com as enchentes apresenta um resultado evidente da extensão dos prejuizos, levando-se em conta que algumas obras faltantes deverão ser pagas com as verbas ainda a receber pela Prefeitura, embora tenha que dispendir o Executivo desde logo do numerário, para ser ressarcido quando o Governo Federal liberar a verba restante.
Na relação das obras que não foram totalmente pagas pela verba anteriormente recebida se encontram os muros de proteção da ponte Mario Olinger, a ponte da Travessa de Guabiruba, e as Estradas de Barração, Fazenda Krieger, 7 de Setembro e Gaspar Alto, todas ellas dispendiosas, cuja recuperação está se processando à medida das possibilidades do maquinário público municipal.

minuciosamente conferida e verificada para posteriormente ser arquivada na Municipalidade.
A documentação dos pagamentos de quasi todas as despesas que o Município de Brusque sofreu com as enchentes apresenta um resultado evidente da extensão dos prejuizos, levando-se em conta que algumas obras faltantes deverão ser pagas com as verbas ainda a receber pela Prefeitura, embora tenha que dispendir o Executivo desde logo do numerário, para ser ressarcido quando o Governo Federal liberar a verba restante.
Na relação das obras que não foram totalmente pagas pela verba anteriormente recebida se encontram os muros de proteção da ponte Mario Olinger, a ponte da Travessa de Guabiruba, e as Estradas de Barração, Fazenda Krieger, 7 de Setembro e Gaspar Alto, todas ellas dispendiosas, cuja recuperação está se processando à medida das possibilidades do maquinário público municipal.

Transmitto a V. S. copia do acto pelo qual resolvi convidar os habitantes da provincia a concorrerem com donativos para a criação de um Museu que dea a conhecer as riquezas naturaes por ella possuidas, e certo de que V. S. acolherá o mesmo acto com interesse que costuma tomar pelo progresso espero que V. S. por si e seus amigos fará quanto em si couber para que a idéia, em nome da qual me dirijo a V. S., não deixo de produzir o desejado effeito. Deos Guarde a V. S.
O Presidente da Provincia: A. de Almeida Oliveira".

minuciosamente conferida e verificada para posteriormente ser arquivada na Municipalidade.
A documentação dos pagamentos de quasi todas as despesas que o Município de Brusque sofreu com as enchentes apresenta um resultado evidente da extensão dos prejuizos, levando-se em conta que algumas obras faltantes deverão ser pagas com as verbas ainda a receber pela Prefeitura, embora tenha que dispendir o Executivo desde logo do numerário, para ser ressarcido quando o Governo Federal liberar a verba restante.
Na relação das obras que não foram totalmente pagas pela verba anteriormente recebida se encontram os muros de proteção da ponte Mario Olinger, a ponte da Travessa de Guabiruba, e as Estradas de Barração, Fazenda Krieger, 7 de Setembro e Gaspar Alto, todas ellas dispendiosas, cuja recuperação está se processando à medida das possibilidades do maquinário público municipal.

minuciosamente conferida e verificada para posteriormente ser arquivada na Municipalidade.
A documentação dos pagamentos de quasi todas as despesas que o Município de Brusque sofreu com as enchentes apresenta um resultado evidente da extensão dos prejuizos, levando-se em conta que algumas obras faltantes deverão ser pagas com as verbas ainda a receber pela Prefeitura, embora tenha que dispendir o Executivo desde logo do numerário, para ser ressarcido quando o Governo Federal liberar a verba restante.
Na relação das obras que não foram totalmente pagas pela verba anteriormente recebida se encontram os muros de proteção da ponte Mario Olinger, a ponte da Travessa de Guabiruba, e as Estradas de Barração, Fazenda Krieger, 7 de Setembro e Gaspar Alto, todas ellas dispendiosas, cuja recuperação está se processando à medida das possibilidades do maquinário público municipal.

minuciosamente conferida e verificada para posteriormente ser arquivada na Municipalidade.
A documentação dos pagamentos de quasi todas as despesas que o Município de Brusque sofreu com as enchentes apresenta um resultado evidente da extensão dos prejuizos, levando-se em conta que algumas obras faltantes deverão ser pagas com as verbas ainda a receber pela Prefeitura, embora tenha que dispendir o Executivo desde logo do numerário, para ser ressarcido quando o Governo Federal liberar a verba restante.
Na relação das obras que não foram totalmente pagas pela verba anteriormente recebida se encontram os muros de proteção da ponte Mario Olinger, a ponte da Travessa de Guabiruba, e as Estradas de Barração, Fazenda Krieger, 7 de Setembro e Gaspar Alto, todas ellas dispendiosas, cuja recuperação está se processando à medida das possibilidades do maquinário público municipal.

HOSPITAL CAS
CIRURGIA - MEDICINA
CIRURGIA MEDICAL DE TR...
HOSPITALAR E A DOMIC...
RAIOS X - RADIOGRAFIA...
LETA E INFRA-VERMELHO...
ORTOPEDIA E TRAUMATOLOGIA...
MEDICA DE ALBEE-COMPER...
DADE COM MODERNA SA...
SERVICIOS - ESTUFA...
NASCIDOS DEBES E...
O Hospital Está à Disposição de...
Av. J. J. ...
Curitiba - JUVEN...
TELEFONES: - 658 e 462

Atualidades Brusquenses

Completado o relatório do executivo municipal referente a aplicação da verba destinada a recuperação dos prejuizos causados pela enchente de 1º de novembro último

Cumprindo o compromisso assumido com o Governo do Estado, por ocasião do recebimento do auxilio destinado a recuperação das obras danificadas pelas enchentes, o Executivo Municipal completou o relatório das despesas pagas com a verba de Cr\$ 4.885.200,00 que coube a Brusque para restauração de parte dos prejuizos causados pela terrível catástrofe que se abateu sobre Brusque no fim do ano passado.
Toda a documentação foi reunida num "dossie" comprovando especificamente as despesas pagas pela Municipalidade.
Os recibos, notas e documentos em 3 vias foram destinados: — Uma coleção ao Governo Federal, autor do importante auxilio; uma coleção ao Governo do Estado, responsável pela aplicação da verba. A coleção restantes submeter-se-á a apreciação da Câmara Municipal, onde será

representavam a realidade, agora perfeitamente comprovado pela insuficiência da verba recebida em relação as obras que reclamavam e ainda reclamam recuperação por parte dos Poderes Públicos.
Enquanto os Engenheiros encarregados do levantamento atribuíam os prejuizos de Brusque a 4 milhões e meio, não sabemos por que cargas d'água, resolveu avaliar os prejuizos de Nova Trento em 8 milhões, de Vidal Ramos em 10, de Rio do Sul em 11, São João Batista e outras cidades que tiveram muito menos prejuizo, mas que foram aquinhoados com quantias muito mais polpudas e que realmente possibilitam áquelas comunas uma recuperação mais perfeita e completa dos seus prejuizos.

Petrobrás Vai Explorar o Xisto Pirobetuminoso do Paraná

Azia? Má Digestão?

Tome **SONRISAL!**
Efervescente!
Refrescante!
Agradável!

Sonrisal
O ÚNICO COM 2 ANTIÁCIDOS

S. 231-A

Alunos da Escola Superior de Guerra chegam amanhã em Joinville

Segundo já foi noticiado, um grupo de oficiais-alunos da Escola Superior de Guerra deverá chegar amanhã a Joinville, cumprindo mais uma etapa desta viagem de instrução e observação. A chegada dos ilustres visitantes dar-se-á às 9,30 horas, no Aeroporto do Cubatão.

De acordo com o programa organizado pelo Comando do 13º B.C., a Escola visitará durante o dia as seguintes indústrias de nossa cidade:

PARTE DA MANHÃ: — Metalúrgica Doaut S. A. e Plástico Ambalite S. A.

PARTE DA TARDE: — Fundição Tupy S. A. e Metalúrgica Joinville S. A.

Ao alvorecer de terça-feira os visitantes deixarão Joinville para conhecer outras indústrias do sul do país.

RIO (Agência Nacional) — A Petrobrás vai explorar comercialmente as jazidas de xisto pirobetuminoso do município paranaense de São Mateus do Sul. Com esse objetivo já tomou as primeiras providências, enviando para ali as primeiras sondas e vários engenheiros de minas. A usina-protótipo, que será construída pela Petrobrás, estará funcionando dentro de dois anos e inicialmente produzirá mil barris diários. Seu custo está estimado em 3,4 milhões de dólares (400 milhões de cruzeiros). A usina permitirá a formação, no referido município região circunvizinha, de um grande parque industrial baseado no aproveitamento dos subprodutos de xisto.

Uma rodovia asfaltada ligando São Mateus do Sul a Curitiba, via Lapa, destinada ao escoamento de óleo extraído das jazidas de xisto para os mercados consumidores, será construída pelo Estado do Paraná. A construção foi orçada em quatrocentos milhões de cruzeiros e seu financiamento será feito pelo governo paranaense e pela Petrobrás, cabendo a esta a cota de 370 milhões de cruzeiros e a quele o restante. As obras, a cargo do Departamento de Estradas de Rodagem do Estado, deverão terminar dentro de 18 meses.

Com a chegada do equipamento e dos primeiros engenheiros

de minas, e consequente início dos trabalhos, há em São Mateus do Sul um sópro de novas e fundas esperanças. A região está se transformando, e em consequência, processou-se rápida alta nos preços das terras. Terrenos que eram vendidos a 100 mil cruzeiros são agora avaliados em um milhão, verificando-se, porém, da parte de seus proprietários, mesmo diante da valorização repentina, certo retraimento em relação à sua venda, animados com a perspectiva de maior valorização.

de minas, e consequente início dos trabalhos, há em São Mateus do Sul um sópro de novas e fundas esperanças. A região está se transformando, e em consequência, processou-se rápida alta nos preços das terras. Terrenos que eram vendidos a 100 mil cruzeiros são agora avaliados em um milhão, verificando-se, porém, da parte de seus proprietários, mesmo diante da valorização repentina, certo retraimento em relação à sua venda, animados com a perspectiva de maior valorização.

VASOS

Em diversos tamanhos, para folhagens, orquídeas, etc., de concreto, amianto, xaxim, estacas de xaxim e outros artigos domésticos em geral V. S. encontrará no **BAZAR DAS LOUÇAS** Av. Getúlio Vargas, 976

A Notícia

39 ANOS DEDICADOS A SANTA CATARINA

Joinville, 13 de Maio de 1962

AOS SRS. UDENISTAS E AO POVO DE JOINVILLE

Declare, com referência às publicações no órgão local A NOTÍCIA, nas edições dos dias 10 e 11 de Maio em curso, promovidas pelas correntes divergentes da União Democrática Nacional (UDN) de Joinville, e a bem da verdade, que já em fins do ano de 1961 solicitei, em carácter irrevogável, a minha demissão de membro-suplente do Diretório Municipal da União Democrática Nacional, Seção de Joinville, desde aquela data não mais pertencei, por convicção própria, às fileiras partidárias daquela agremiação política.

Presumo, porém, que o meu pedido de demissão do Diretório e exclusão do Partido não hajam sido levados na devida consideração, eis que no dia 10 do mês corrente, às 11 horas, o sr. Alfeu Lins, na sua qualidade de Delegado do Partido, compareceu à minha residência, solicitando assinasse um documento pelo qual se desautorava a declaração pública da renúncia do Diretório e no qual meu nome figuraria como suplente convocado a substituir um dos membros do Diretório renunciante. Ponderei ao sr. Alfeu Lins que eu já não pertencia ao Diretório nem ao Partido e também não desejava quaisquer relações com o mesmo. Insistiu, porém, o sr. Alfeu Lins, dizendo que se tratava apenas de preservar a unidade partidária da UDN contra a intervenção política de pessoas estranhas a Joinville e que o documento se destinava a uso interno do Partido, sem outras repercussões. Diante disso concordei em assinar. Tendo, porém, verificado logo depois que minha assinatura servia a propósitos que não me tinham sido expostos e que foram entretanto revelados pela publicação em jornais, venho declarar que RETIRO A MINHA ASSINATURA DE TAL DOCUMENTO, CONSIDERANDO TER SIDO A MESMA APROVEITADA ABUSIVAMENTE PARA FINS QUE NÃO ME FORAM PREVIAMENTE PROPOSTOS.

Eis porque desejo prestar este esclarecimento à opinião pública e aos meus amigos, porquanto considero-me desvinculado e desobrigado de qualquer compromisso político-partidário para com a União Democrática Nacional.

Joinville, 12 de Maio de 1962

ROLF SCHOLZ

FOTOCOPIAS FORNECEMOS NA HORA

SERRAS PARA ENGENHO "KOENIGSAEGE" SERRAS TRAÇADORAS, SERROTES, SERRAS FITA

SERRAS CIRCULARES, SERRAS PERY e outras TUBOS DE AÇO "MANNESMANN" galvanizados, p/caldeira, p/vapor e p/gás

REBOLOS DE ESMERIL "CARBORUNDUM" retos e chanfrados

LIMAS DE AÇO "NICHOLSON" para diversos fins

NICHOLSON

CIA. IMPORTADORA "JOBRAZIL"

Atacadistas — Importadores — Distribuidores

Rua Alexandre Schlemm, 150 — Caixa Postal, 208 JOINVILLE — SANTA CATARINA

ARNÓ

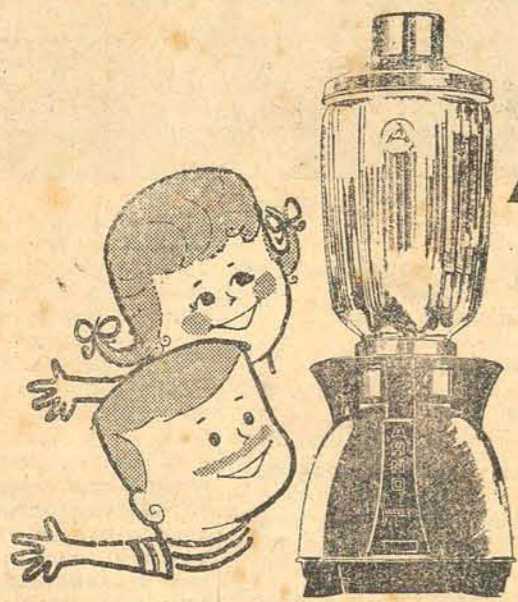

LIQUIDIFICADOR NOVO ARNO
Base muito mais estável, sólida e firme. Jarro muito maior, muito mais vantajoso. Nova concepção estrutural da tampa à base!

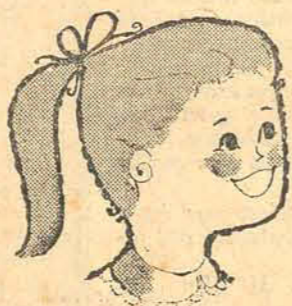

BATEDEIRA PORTÁTIL SUPER ARNO
É prática, leve e realmente portátil... transforma-se em completa batedeira de mesa com as partes Dual-Super ARNO.

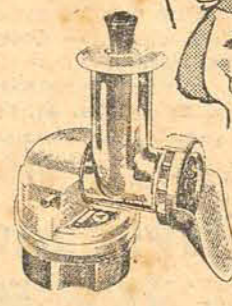
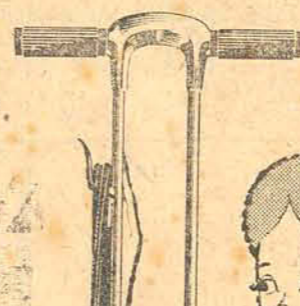

MOEDOR-PICADOR ARNO - Adapta-se à base do liquidificador. Mói 1 kg de carne em poucos minutos.

CONFÔRTO PARA

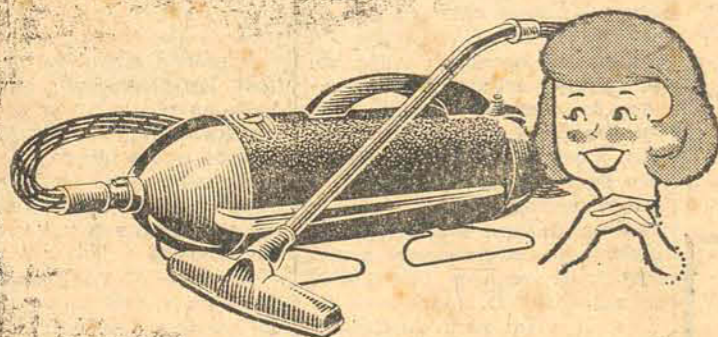

ASPIRADOR DE PÓ ARNO
Sucção superpotente - 7 acessórios para todos os serviços! E agora - com o carrinho - facilita a limpeza da casa!



BARBEADOR ELÉTRICO ARNO
Para fazer qualquer tipo de barba! Barbeia sem irritar a pele, com mais rapidez, conforto e perfeição.

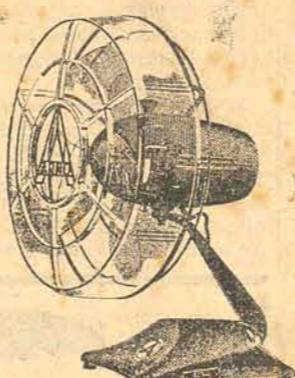

VENTILADOR-CIRCULADOR ARNO - Oscilante, silencioso, potente - funciona em várias posições. 3 velocidades.

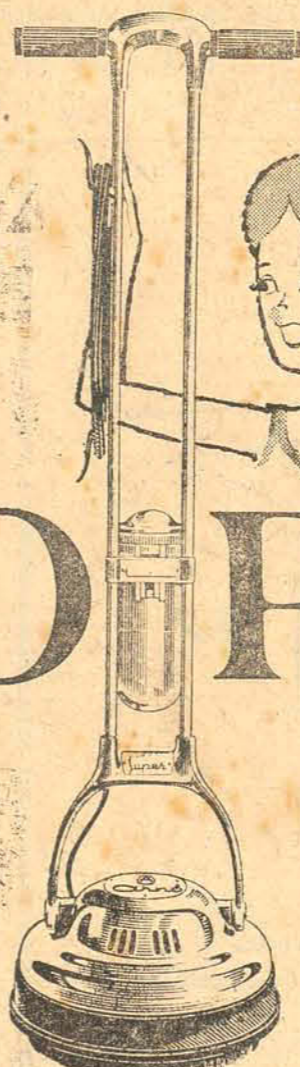

ENCERADEIRA NOVA ARNO - Dupla haste... dupla firmeza! Com 1 só escova, raspa, espalha a cera, encera, lustra e dá brilho, sem necessidade de trocar escovas.

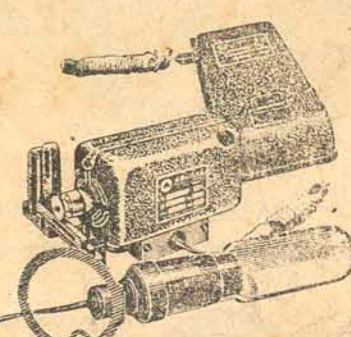

MOTOR ARNO PARA MÁQUINA DE COSTURA - Velocidade regulável. Adapta-se a todas as máquinas; farol para iluminar a área da agulha.

TÔDA A FAMÍLIA!

* Estrêlas, Astros e Filmes *

NA TELA DO PALACIO:

'Mais Uma Vez Adeus'. Uma maravilhosa produção da United Artists que marca o retorno de Ingrid Bergman ao cinema americano. A fulgurante estrela, após longa ausência das telas yankees, volta a nos dar uma amostra de sua grande arte, vivendo o principal papel de uma notável super produção de Anatole Litvak, baseada no famoso romance de Françoise Sagan 'Amez-vous Brahms'.

Ao lado de Ingrid Bergman surgem dois astros queridos do

público que são Yves Montand e Anthony Perkins.

O romance de 'Mais Uma Vez Adeus' é de uma força magnífica. Fala de Paris de nossos dias, sua vida agitada e uma deliciosa história de amor que você recordará para sempre. O filme é picante e é malicioso, tanto assim que a censura é proibitiva até 18 anos, motivo porque o Palácio o apresentará hoje somente nas suas sessões noturnas (às 7 e 9 horas).

NA TELA DO COLON:

A REVOLTA DOS GLADIADORES — cinematografo-technicolor com Gláucia Mattina, Camille Riffore Manni e Georges Marshall, será o cartaz de HOJE na tela gigante do Cine Colon. A Roma sangrenta dos Césares. Gladiadores assaltam e massa-

eram numa história de amor, ódio e heroísmo. Grandioso espetáculo sobre a página mais emocionante da história de Roma. A REVOLTA DOS GLADIADORES, HOJE às 4, 7 e 9.15 na tela gigante do Cine Colon.

COTAÇÃO MORAL DOS FILMES

CINE PALACIO

'Mais uma vez, Adeus' (Göybe Again — Amez-vous Brahms) — Gênero: Comédia de Costumes. — Cotação moral: Adultos, com reservas.

TRAPEZIO (Trapeze) — Gênero: Drama passional. — Cotação Moral: Adultos.

'A Cinco Passos da Morte' (Sea of Sand) — Gênero: Drama de guerra. — Enredo: O capitão Bill William, bom soldado, junta-se a um pequeno destacamento nos arredores de E. Alamein, cuja missão é destruir os depósitos de óleo do general Rommel. William não se dá muito bem com o comandante do destacamento, Cotton, mas ambos lutam contra os alemães, são feridos e Cotton morre. William toma o comando.

Apreciação moral: A tensão criada em certo momento do filme aconselha a restrição para público infantil. Atitudes e sentimentos positivos. Cotação Moral: Adolescentes.

'Guerrilheiros da Selva' — Não encontramos este filme em nossas relações.

'Rastro Sangrento' (Union Station) — Gênero: Policial. — Enredo: Joyce descobre que a filha cega do patrão foi raptada por um bando de gangsters, que exigem 100.000 dólares de resgate. A polícia da Union Station consegue capturar dois membros do bando, mas quem lhe dá trabalho é o terceiro.

Apreciação moral: A solução é positiva, mas o filme contém cenas com os criminosos e a polícia, impróprias

CINE COLON

'Revolta dos Gladiadores' (La rivolta dei gladiatori) — Gênero: Aventura pseudo-histórica. Cotação Moral: Adultos.

'A Mulher do Século' (Auntie Mame) — Gênero: Comédia musical. — Enredo: O roteirista segue integralmente o enredo da peça. A história de tia Mame com todas as suas excentricidades. Como também seu casamento, sua viuvez, viagens pelo mundo, sua enorme vontade de viver.

Apreciação Moral: Por motivo de algumas cenas e certos diálogos, reservamos o filme para adultos.

'Marujos Improvisados' — Cotação moral: Todos.

'Preço de um Adulterio' — Não encontramos este filme em nossas relações.

'Onze Homens e um Segredo' (Ocean Eleven) — Gênero: Comédia — Enredo: — Ocean reúne dez ex-companheiros de guerra e propõe-lhes um plano audacioso: roubar ao mesmo tempo os cinco cassinos de Las Vegas, usando o método "comando-aprendido na guerra... O assalto é bem sucedido, mas a morte repentina de um deles altera o plano de escoamento do dinheiro. Um final inesperado arremata a aventura.

Apreciação moral: A aventura é vista no seu ângulo moral, como também as circunstâncias que rodeiam os personagens. A não ser a trágica final, tudo é levado inconseqüentemente e levianamente, como numa comédia, o que atenua a gravidade dos casos. — Cotação moral: adultos.

(Sob a responsabilidade da Congregação M. da Catedral)

Notas Sociais

MINHA MAEZINHA

A coisa melhor da vida ao nascer me aconteceu: foi a mãezinha querida que, por sorte, Deus me deu.

Pra ela sou obediente faço tudo o que ela diz, pois quero vê-la contente sempre orgulhosa e feliz.

Agora, eu sou pequenino, mas quando um dia eu crescer, vou zelar por seu destino vou cuidar do seu viver...

Foi bom eu nascer menino pra mãezinha proteger.

J. G. DE ARAUJO JORGE

* Aniversários *

Sra. ALICE DA ROCHA Aniversaria hoje a senhora Alice Bueno da Rocha, esposa do nosso companheiro de trabalho, Cássio Bueno da Rocha, da secção de paginação.

Sr. RAFAEL SILVA Transcorre hoje o aniversário do senhor Rafael Silva, tenente do exército nacional.

Sr. MANOEL MOREIRA A data de hoje assinala a passagem do aniversário do senhor Manoel P. Moreira.

Dr. JOAO B. CABRAL Está de aniversário hoje o Dr. João Bonifácio Cabral, médico em São Francisco do Sul.

Sr. PEDRO A. MAGALHAES Dá-se hoje o transcurso do aniversário natalício do senhor Pedro Antonio Magalhães.

Sr. EDMUNDO GRISARD Assinala-se hoje a passagem do aniversário do senhor Edmundo Grisard.

Srta. JUÇARA FERNANDES Faz anos hoje a senhorita Juçara Fernandes, filha do senhor Manoel Fernandes.

Jovem JOSE CARLOS GARCIA Aniversaria hoje o jovem José Carlos Garcia, filho do senhor Ademir Garcia.

Sr. REINALDO BARTH Transcorre nesta data o aniversário natalício do senhor Reinaldo Barth.

Sr. SILVIO COMINI A data de hoje assinala a passagem do natalício do senhor Silvío Comini.

Sr. IVO C. HAENSCH Dá-se hoje o transcurso do aniversário do senhor Ivo Carlos Haensch.

Srta. GERDA SPERLING Deflui nesta data o aniversário natalício da senhorita Gerda Sperling.

FAZEM ANOS AMANHÃ: — a senhorita Hortência Sailer, residente em Barra do Rio Cerro. — a senhora Erna Weber.

viúva do senhor Henrique Weber.

— o senhor Osmar Ferreira, Funcionário da Farmácia Catarinense.

— o senhor Otto Richter — o menino Ademir, filho do casal Nagiba e Antonio Sant'Ann

— a senhorita Jurandir, filha do senhor Sebastião D. Vieira — a menina Maria Helena, filha da senhora víva Sada Zattar

— o senhor Silvio Indalêncio — a senhorita Herta, filha do senhor Henrique Prentzer.

— o senhor Ovidio Alístel Araujo, residente em Rio do Sul.

— o senhor Herbert Busch — o senhor Eugênio Monch — o senhor Martin Baechtold — a menina Evonete, filha do casal Maema e Leônio Cordeiro

— o menino Anton Luiz, filho do casal Oravia e João Leite — a senhora Sivalina Silva, esposa do senhor Joaquim Silva

— o senhor Max Meldola, diretor presidente da Jobrasil — o senhor Leonardo Friedrich.

NOS SALÕES

BINGO DANSANTE DA UJE

A União Joinvillense Estudantil (UJE) levará a efeito hoje monumental Bingo Dançante, em homenagem ao Dia das Mães. O acontecimento terá lugar nos salões do Grêmio 25 de Julho e está despertando grande atenção, prometendo, por isso, sucesso. Todos os estudantes estão sendo convidados para o referir do bingo dançante.

NASCIMENTOS

Na Maternidade Darcy Vargas foram registrados os seguintes:

- um menino, filho da Sra. Almerinda e do Sr. Calisto M. Monteiro.
- um menino, filho da Sra. Darcy Amélia e do Sr. Antonio Nogueira.
- um menino, filho da Sra. Juracy e do Sr. Nemésio Couto.
- uma menina, filha da Sra. Edite e do Sr. Geraldo Bay.
- uma menina, filha da Sra. Elfi e do Sr. Wolckert S. Stibes.
- uma menina, filha da Sra. Rita e do Sr. Radolfo F. Leite.

Asmiol Xarope

Contra Asma, Resfriados e Bronquites.

ANAPYON

No tratamento da gengivite, tartaro, picorra, afta, man hálito e sinusite. Em gargarejo ou pincegem, evita a operação das amígdalas, reduzindo o seu volume.

Trovas

Faça lembrar este dia

De respeito tão profundo,

Dêvase mãe a grafia

Igual nas línguas do mundo.

Joinville, 13.5.1962

João Belém Fernandes

A MINHA MÃE

Vejo minha mãe, sentada imóvel, numa rústica cadeira, com os olhos parados, olhando o nada da imensidão! Mãe está agora tão diferente... Sei que está cansada com o peso dos anos. Está doente, triste, mas continua bonita ainda, como foi no passado. Admiro seu perfil: Autoritária e bondosa. Sua personalidade define as qualidades magníficas do seu espírito. Seus cabelos grisalhos ainda brilham, sua boca ainda murmura palavras bonitas. Mãe... Seu rosto demonstra sofrimentos. Tem razão, Sofreu tanto para nos fazer felizes. Mãe, onde já estão os dias em que éramos pequeninos? Contava-nos histórias do seu lindo tempo; Exemplos belos e úteis. Agora somos grandes, estamos aqui, para lhe cuidar.

Você é para nós, agora, uma linda menina de cabelos brancos, tingidos com a tinta da natureza, que os anos lhe trouxeram. Sua pele franzida pelos sacrifícios. Seus olhos entristeceram-se com os desgostos e decepções que a vida lhe deu. Seus lábios colados um ao outro. Não quer conversar tanto, como antes. Você já não disse tudo de bom, que um coração pode ter e dizer Seus pensamentos... Oh! Pudesse eu ler seus pensamentos agora: Passaria consigo, pela longa estrada do passado. Trar-lhe-ia a mocidade por alguns momentos, far-lhe-ia jovem, novamente, por alguns minutos. Mãe, hoje é seu dia. Oferecemos-lhe tudo o que quiser Flores, presentes, caminhos e amor.

Mas, saúde só Deus lhe dará. Reunimo-nos hoje, junto de você, para pedirmos a Deus felicidades, mil felicidades e alegrias para você:

Querida Mãe!

NEUSA MARIA

Farinha enriquecida

Estão sendo abertos novos caminhos pela ciência médica, com a descoberta da farinha do peixe, que possui uma cota de proteína bastante grande, ou seja 80%, aproximadamente. Com o acréscimo de 10% de farinha de peixe, a farinha de trigo, obtém-se um pão muito gostoso, que poderá ser ministrado às crianças em idade escolar.

É preciso aumentar a quantidade de peixe na alimentação infantil, pois ele possui elementos indispensáveis ao bom desenvolvimento do pequeno organismo. É de grande valia, especialmente nos casos em que há

carência de vitamina B-12, proteínas, iodo e flúor, este último um grande protetor das dentições crianças.

Existem, nos Estados Unidos, organizações de conservas de peixes, que se destinam unicamente à fabricação de alimentos para crianças à base de atum, ou de diversos outros peixes, obtendo êxates tipos de alimentação, excelentes resultados.

Nada mais certo do que quando se quer uma alimentação equilibrada na infância econômica no futuro, poupando-se a saúde e o dinheiro que poderia ser gasto na farmácia.



AGRADecIMENTO

A família enlutada de

ALEX BAUMER

profundamente consternada com o seu falecimento, vem por meio deste, agradecer a todos os parentes, amigos, aos que enviaram flores, cartões, telegramas e acompanharam o falecido à sua última morada e em especial ao Sr. Gustavo Selonke e Pastor Dauner pelas palavras confortadoras pronunciadas na ocasião.

VARIEDADES

— CAMINHO DE DAMASCO

Queria dizer este provérbio que encontrar o caminho de Damasco era encontrar o arrependimento por um mal causado a alguém. Sem efeito. Hoje nos arrependemos apenas de não ter "aproveitado uma boa oportunidade".

— CAMISA DE ONZE VARAS

Ora, ora, e quem não está, nestes nossos dias, com todas estas ameaças meido em camisa de onze varas?

— CHUTANDO

— Papai então não é verdade que o sal é tirado da água salgada?

— E sim meu filho.

— E o açúcar, de onde se tira?

— O açúcar? Bem... Ora, o açúcar se tira da água doce!

— MUNDO, MUNDO

É verdade querida. O mundo está perdido! Anda tudo tão desmoralizado que a gente não pode acreditar na metade do que ouve!

— Acho que está pior ainda, meu velho. Eu, por mim, não acredito na metade do que eu mesma digo.

— CENDICES

— Julião você que gosta dessas coisas de folclore, superstições e outras tolices, sabe qual é o mês azarado para o casamento?

— Use a cabeça, Mariázinha. Não se lembra de que nos casamos em julho?

— O JEITO

O diretor de um parque público na França deu tratos a boia durante dias e noites em busca de um meio para acabar com os estragos que os cães faziam nos canteiros apesar dos avisos que diziam: "Não deixe seu cão entrar nos canteiros cercados". Achou afinal, a fórmula ideal. Mandou colocar avisos que diziam: "Proteja seu cão. Canteiros tratados com produtos químicos altamente, tóxicos. Foi a conta. Ninguém mais deixou os cães entrar nos gramados."

Para os que lutam contra o vício do fumo, esta reflexão é muito importante: "Deixar de fumar é coisa muito fácil. A melhor prova disso é que a maior parte das pessoas já renunciou ao vício dezenas de vezes".

MELHOR ALIMENTAÇÃO PARA MELHOR SAÚDE

D. MARIA SILVEIRA DIRETORA DA COZINHA ROYAL



Uma gelatina festiva... e no entanto, poderá ser preparada até no dia anterior! Experimente e você evitará as correrias de última hora.

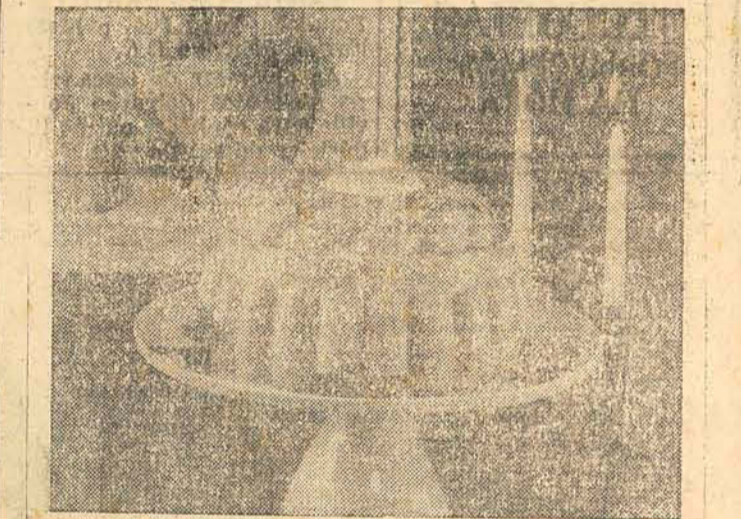

BAVARIAN

- 1 pacote de Gelatina Royal, sabor Framboeza
- 1 xic. de água quente
- 1 xic. de água fria
- 1/8 colh. (chá) de sal
- 1 xic. de creme de leite, bem batido
- 1/4 xic. de amêndoas picadas

Dissolva a gelatina na água quente. Junte a água fria e o sal. Deixe esfriar. Quando começar a ficar consistente, junte o creme de leite e as amêndoas. Misture tudo bem e deixe em forma de bonito formato. De, pois de bem gelado, desmolde e sirva com creme de leite.

NOTAS E SUGESTÕES

Eis como proceder com as frituras: aqueça a gordura devagar, até que fumege. Regule então o fogo, para manter a temperatura adequada. Se a gordura estiver pouco quente, as frituras se encharcam; se quentes demais, as frituras arrebentam. Mantenha a temperatura adequada da gordura, conforme as frituras; se pequenas, requerem temperatura mais alta que as grandes. Massas cruas, como pastéis etc. precisam de mais tempo e menos calor do que as cozidas, como croquetes ou bolinhos de bacalhau. Aliás, você poderá verificar a temperatura da gordura, mesmo sem termômetro, fazendo a "prova do pão". Corte um cubo de miolo de pão de 2 1/2 cm. e verifique o tempo necessário para torná-lo marrom. Se levar de 20 a 30 segundos, a gordura estará a uns 200° C; 40 segundos, 195° C e 60 segundos, 190° C. Ainda uma última sugestão: para clarificar a gordura, deixe-a esfriar, coloque rodela de batata crua e aqueça lentamente. Retire a batata dourada e coe a gordura.

O fermento em pó é sempre um preçoso auxiliar da dona de casa. Utilize estas sugestões e ficará orgulhosa com os resultados. Por exemplo, os croquetes, almôndegas e bolos de carne terão uma textura leve e mais macia, bem como maior volume, se você acrescentar 1 colh. (chá) de fermento em pó para cada 1/2 kg de carne moída. Os recheios de aves, carnes e o pudim de pão não ficarão massudos, se você acrescentar fermento em

pó às migalhas de pão antes de misturar. A proporção é 1 colh. (chá) de fermento em pó para cada xícara de pão dormido. Também nas bolcs você poderá diminuir o número de ovos, (até 2) adicionando 1/2 colh. (chá) de fermento em pó para cada ovo omitido, e 2 colh. (sopa) de leite.

Comer regularmente é uma garantia para saúde do seu corpo. Se você, pensando que assim perderá peso, tentar suprimir uma refeição ou demorar mais que habitualmente para se alimentar, você se sentirá irritada e cansada, e poderá ter mesmo uma leve sensação de náusea. Estes sintomas são um resultado da tensão que seu corpo está sofrendo. Se você continuar com este regime por períodos prolongados, seu fígado estará sujeito a infecções. A maioria das pessoas requer alimento regularmente, enquanto estiver acordada, para manter o bom funcionamento do organismo. Se desejar fazer um regime alimentar, faça-o sob supervisão médica.

A maioria das pessoas pensa que o jantar deve ser a refeição mais pesada. Está errado! Se você deseja fazer uma refeição mais pesada, esta deve ser a matinal. Ela determina a quantidade de energia que você terá não somente durante a manhã, mas durante o dia inteiro. Se a refeição noturna for mais pesada e maior, você estará queimando energia durante a noite, quando dorme. E se o jantar é pesado, você, em geral, não sentirá apetite para a refeição matinal do dia seguinte e durante a manhã você se sentirá mal, precisando comer alguma coisa que a satisfaga. Em geral, você ingerirá algum alimento rico em calorias que a fará perder o apetite para o almoço. Como resultado, formase um círculo vicioso do qual lhe será difícil fugir.

Quer você compre o pão na padaria, ou o faça em casa, pode ter certeza de que tem um alimento rico em Vitamina B. Algumas pessoas preferem fazer o pão em casa, outras compram pronto. Não importa! O que você precisa fazer, porém, é não esquecer deste importante alimento.

FOTOCOPIAS FORNECEMOS NA HORA

COMPRE AGORA SUA TEN KEY!

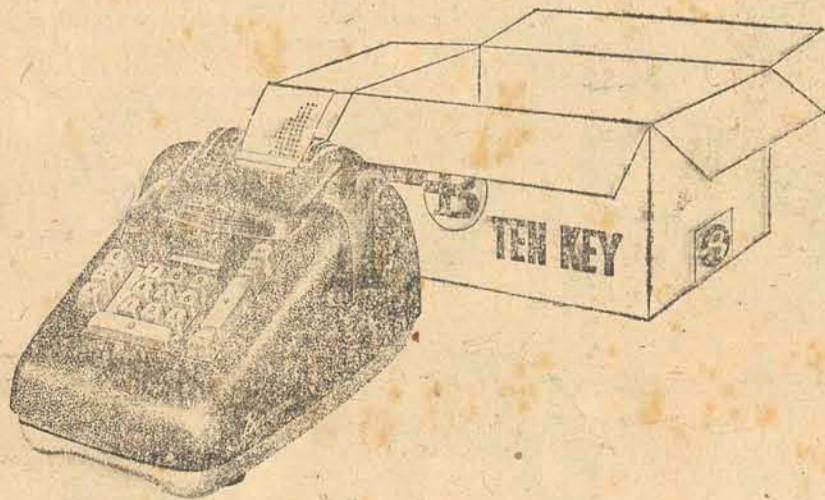

Máquina de somar elétrica pelo preço da manual, a Burroughs TEN KEY resolve seus problemas de cálculo!



- Números positivos e negativos facilmente identificáveis (impressão em fita bicolor).
- Fácil e simples operação pelo tato.
- Espaçoamento automático para o corte do papel.

Burroughs do Brasil S. A.

MADISON

IMPORTAÇÃO E COMÉRCIO

CURITIBA: Rua D. Manoel, 111 LONDRINA: Rua Getúlio, 307 JOINVILLE: Esquina dos Fricopec BLUMENAU: 45 de R. União, 222

América x São Luiz Jogam Hoje à Tarde

A Notícia
ESPORTIVA

Redatores: LUIZ MAURO CORRÊA
NERVAL PEREIRA

Joinville, 13 de Maio de 1962

Festa Popular do Vera Cruz

Nos próximos dias 19 e 20 do corrente a Sociedade Esportiva e Recreativa Vera Cruz através da Comissão Pró Construção de sua sede própria estará realizando na Estrada Santa Catarina Km. 2, uma grandiosa festa popular a qual contará com inúmeros divertimentos e cujo programa é o seguinte:

SABADO — DIA 19

Grandioso tiro de concorrência com a participação de várias sociedades locais. A noite com início marcado para às 20 horas será realizado um animado baile social ao ar livre.

Festival do Bandeirante F. C.

Durante o transcorrer do dia de hoje o Bandeirante Futebol Clube efetuará em sua praça de esportes na Estrada do Braço um grandioso festival esportivo, que constará de várias partidas futebolísticas, sendo que na presença de honra estarão em ação os conjuntos do Bandeirante Futebol Clube e do Sulista Futebol Clube. No local haverá completo serviço de bar e outros divertimentos.

Vasco x Portuguesa de Desportos

Hoje a tarde jogarão no Campê em São Paulo as equipes da Portuguesa de Desportos de São Paulo e Vasco da Gama do Rio de Janeiro.

NORBERTO HOPPE poderá ingressar no Internacional

Na última sexta-feira estiveram em nossa cidade dirigentes do S.C. Internacional de Porto Alegre, os quais acertaram com os diretores do Caxias Futebol Clube a transferência do avante Norberto Hoppe.

Os mentores do campeão gaucho após conversações com diretores caxienses resolveram concordar com a importância solicitada pelo Caxias para o passe de Norberto Hoppe, qual seja de 1 milhão de cruzeiros.

Entretanto a transferência do referido jogador para o futebol das pampas está dependendo de mesmo, pois os mentores do Internacional ficaram de acertar as bases para o jogador.

Assim sendo é bem possível que Norberto Hoppe venha a ingressar no Internacional.

Na tarde de hoje será complementada a 6a. rodada do turno do Certame da Divisão Extra de Profissionais da L.F.F. com a efetivação de uma partida.

Assim é que no estádio americano prelarão as equipes do America Futebol Clube e do São Luiz Atlético Clube, num confronto futebolístico que se apresenta como dos mais atraentes e que poderá apresentar um desenrolar dos mais movimentados, pois estarão em ação duas grandes forças do futebol da Manchester Catarinense.

O conjunto rubro joinvilense que se encontra na liderança deste certame com nenhum pon-

Atraente cotejo marcado para o estádio americano na complementação da 6a. rodada do turno do certame citadino — Bem preparadas as duas equipes — Osni M. Pedra funcionará na arbitragem

to perdido, na tarde de hoje estará lutando com todas as suas forças para registrar um novo triunfo, procurando consolidar sua posição invejável na tábua de classificação do certame citadino. Os pupilos de Milton Gonçalves durante a semana estiveram empenhados em rigorosos treinamentos e estão em condições de proporcionarem a sua torcida uma boa exibição.

Por sua vez o quadro cruzmaltino da avenida Getúlio Vargas,

o segundo colocado ao lado do Gloria com quatro pontos perdidos, também no compromisso de hoje a tarde irá a campo no sentido de lutar com todos os meios para chegar a um resultado honroso para as suas cores, pois mesmo sabendo de quanto é difícil seu compromisso os orientados de Macau estão dispostos a surpreender o America.

Portanto America e São Luiz é o cartaz esportivo de hoje a tarde no estádio americano, que por certo será pequeno para comportar o grande número de público esportivo que comparecerá ao local da pugna.

ARBITRAGEM E PRELEMINAR

Na arbitragem funcionará Osni Marcolino Pedra que será auxiliado por Afonso Gonçalves e Leopoldo Cidral. Na preliminar jogarão os juvenis do America e São Luiz pelo Certame da categoria. O árbitro será Leopoldo Cidral, auxiliado por Amandus Bento e Afonso Gonçalves.

SANTOS x ARRUMADORES

Na tarde de hoje jogarão amistosamente no campo do Santos a rua Cel. Francisco Gomes as equipes representativas do Santos Futebol Clube e do Arrumadores Futebol Clube, num cotejo que está fadado a apresentar um desenrolar dos mais disputados, muito embora os competidores sejam de categorias diferentes.

Este match está marcado para às 16 horas e na preliminar jogarão os juvenis do Almirante e Paisandu F.C.

José Vieira o primeiro inscrito para a Ginkana de Garções

Ontem pela manhã chegou na redação de A NOTICIA a primeira inscrição para a 2a. Ginkana de Garções a realizar-se no próximo dia 20 em nossa cidade numa promoção da Associação dos Cronistas Esportivos de Joinville (ACEJ).

O primeiro inscrito para esta competição esportiva é o garção José Vieira o popularmente conhecido ZECA que representará o Bar Sopp nesta ginkana.

Portanto é com satisfação que registramos a primeira inscrição para 2a. Ginkana de Garções.

As inscrições continuam abertas e poderão ser feitas na redação deste jornal, diariamente, no expediente comercial.

Estrela x Aviação

Tendo como local o gramado do Estrela em Vila Baumer jogarão amistosamente na tarde de hoje os elencos principais do Estrela Esporte Clube local e do Aviação Futebol Clube do bairro do Cubatão, em prêmio que poderá agradar a todos que ali comparecerem.

O juiz desta pugna será o senhor Claudionor de Souza da Liga Joinvilense de Futebol.

REMO

1a. REGATA OFICIAL

Conforme já foi divulgado, o sr. Lucílio Baumer, Presidente do C.N. Cachoeira, houve por bem em concordar com o adiamento da Regata prevista para o dia de hoje (domingo), atendendo as ponderações do co-irmão C. N. Atlântico.

FIXADA NOVA DATA: 3 DE JUNHO

Assim, de comum acordo, a Regata em questão deverá realizar-se no dia 3 de junho vindouro.

do um pronunciamento e concordância da citada Entidade.

CLUBE NAUTICO AMERICA

O Clube da vizinha cidade de Blumenau participará da mencionada Regata, já tendo solicitado inscrição junto o Clube do sr. Schumacher.

Portenores divulgaremos oportunamente.

ENLACE: SIEDSCHLAG-SCHOSSLAND

Uniram-se ontem (hoje) pelos sagrados laços matrimoniais os jovens Leonardo Siedschlag e Asta Schossland. Ao jovem casal, a família 'cachoeirana' deseja muitas felicidades e um futuro cheio de venturas.

(Colaboração de Hugo Ravache)

Social Esportiva

Tte. João dos Santos Neves



A data de hoje é sumamente grata para os desportistas de nossa cidade, notadamente para os que labutam na Sociedade Esportiva Cruzeiro do Sul, pois nela transcorre o aniversário natalício do seu esforçado presidente Tenente João dos Santos Neves, que a 24 anos consecutivos vem dirigindo aquela agremiação amadora de nossa cidade, e sempre se constituindo num dos grandes baluartes do esporte amador na Manchester Catarinense, onde é muito admirado pela sua larga folha de trabalho.

Além disso o Tenente Neves é ainda há 31 anos o presidente do Núcleo Católico Militar de Join-

PROSSEGUE HOJE O TORNEIO DA AMIZADE

Com a realização de mais tres jogos prosseguirá hoje a tarde o Torneio da Amizade. Inicialmente no campo do Arsenal a rua Rui Barbosa jogarão as equipes do Grêmio Esportivo 25 de Agosto e do Avai Futebol Clube. Como juiz deste match funcionará Harry Seiler da L.F.F.

O segundo cotejo será travado no campo do Avai na Estrada do Vasto Verde Futebol Clube e Blumenau e reunirá as falanges do Botafogo Futebol Clube, cuja arbitragem estará a cargo de Waldemar Julio da Silva.

Finalmente em Vila Nova em seu campo o Palmeiras receberá a visita do Clube Atlético Pinguim. Portanto tres interessantes jogos serão efetuados hoje a tarde na sequência do Torneio da Amizade.

INTERNACIONAL VENCEU NA ARGENTINA

Buenos Aires, 12 (UPI) — Atuando ontem a tarde nesta capital a equipe brasileira do Internacional de Porto Alegre venceu ao Gimnasia Y Esgrima por 1x0.

Os brasileiros jogaram bem e o resultado final foi bastante justo.

AGENOR RENOVOU COM O SÃO PAULO

São Paulo, 12 (UPI) — O jogador catarinense Agenor acaba de renovar contrato com o São Paulo. Agenor pelo contrato de um ano receberá 400 mil cruzeiros de luvas e 30 mil cruzeiros mensais.

Resultados de ontem a tarde

CERTAME DA DIVISÃO EXTRA DE PROFISSIONAIS DA L. J. F.

CAXIAS 4 x FLUMINENSE 1

CERTAME DE JUVENIS DA L.J.F.

FLUMINENSE 4 x CAXIAS 3

XXXXXX

AMISTOSO INTERNACIONAL NO MARACANA BRASIL 3 x PAIS DE GALES 1

Em nossa edição de terça-feira apresentaremos maiores detalhes sobre estas partidas.

Drs. PAULO MEDEIROS

CARLOS CAZUMA NOSSE

ADVOGADOS

ESCRITORIO: — Rua Abdou Batista nr. 26, Tel. 69

EXPEDIENTE: — das 11 às 12 e 17 às 18 horas

— JOINVILLE - S.C. —

Festival do C. Atlético Juventude

O C. A. Juventude realizará hoje um grandioso festival esportivo a ter como local o campo do Aventureiro F.C. situado no Bairro do Iririu. No local haverá completo serviço de bar, pastéis, sanduiches, não faltando uma suculenta churrascada. Além de outros divertimentos como: Bingo, Rifas, Jogos de Pecas, etc.

O PROGRAMA DE JOGOS É O SEGUINTE

As 9,30 horas — Seção de Recolecimento da Tupy, x Aguiá Branca Futebol Clube.

As 10 horas — Seção do Es. critório x Seção de Transportes da Tupy.

As 12,30 horas — Cruzador Atlético Clube x Aspirantes do Aventureiro F.C.

As 14 horas — Clube Atlético Juventude (promotor do festival) x Ibirama Esporte Clube.

E finalmente às 15,30 horas jogarão as equipes titulares do Aventureiro F.C. x Clube Atlético Linense, ambos participantes da 2a. Divisão de Amadores.

VOCÊ MESMO DIRIGINDO UM CHEVROLET 62 — ÚLTIMO TIPO — DE MIAMI A NEW YORK!

VOCÊ MESMO EM MIAMI, DAYTONA, SAVANAH, FAYETTEVILLE, RICHMOND, WILLIAMSBURG, WASHINGTON E NEW YORK! 18 DIAS INESQUECÍVEIS!

cr\$ **9.500**, mensais

Com pequena entrada e vinte quatro (20 + 4) pagamentos!

Custo sujeito às alterações do câmbio.

Inscra-se já. Quanto antes, maiores serão as facilidades! TUDO INCLUIDO!

EXCURSÃO DE SUA VIDA n.º 3

Saídas todos os domingos de 4 de MARÇO a 26 de JUNHO de 1962

Consulte Seu Agente de Viagens ou as lojas da

VARIG

CAMPEONATO DE FLORIANÓPOLIS

Terá sequência hoje à tarde o Certame Florianopolitano com a realização dos seguintes jogos: — Aval x Tamandaré e Atlético x Paula Ramos.

TACA "S. PAULO"

Na tarde de hoje serão efetuados os seguintes jogos na sequência da Taça São Paulo: — Em Ribeirão Preto — Comercial x Esportiva; Em Santos — Santos x Corinthians de Presidente Prudente; Em Araraquara — Ferroviária x Guarani.

Botafogo joga em Manaus

RIO, 12 (Transp) — A esquadra do Botafogo desta capital jogará hoje a tarde em Manaus quando enfrentará o São Raimundo da capital amazonense.

Itália venceu a Hungria

ROMA, 12 (UPI) — Jogando ontem nesta capital a Seleção da Hungria foi derrotada pela Itália por 3x1. Um dos tentos dos italianos foi marcado pelo ex-santista Sormani. Parcetri e Bugarelli assinalaram os demais tentos dos vencedores.

Hoje o início do certame jaraguense

Será iniciado na tarde de hoje o Certame Jaraguense de Futebol, sendo que na partida mais importante da 1a. rodada jogarão em Guarimir as equipes do Seletto local e Baependi de Jaraguá do Sul no clássico local.

SIM! VOCÊ MESMO...

ELIXIR DE NOGUEIRA

O GRANDE DEPURATIVO DO SANGUE QUE ENGORDA E FORTALECE

A venda em todas as Farmácias e Drogeries do Brasil.

STEIN Continua Liderando a Revenda "Walita" em Sta. Catarina

(Continuação da 1a. página)

em 1961 como a líder de revenda dos afamados e utilíssimos aparelhos eletro-domésticos Walita em toda Santa Catarina.

Constituiu, sem dúvida, motivo de júbilo para nós todos joinvilenses este honroso fato, pois o mesmo evidencia que a par da posição de cidade tipicamente industrial, ganha o comércio joinvilense, com esta expressiva liderança da firma Stein, lugar de destaque no conceito dos centros caracteristicamente comerciais. Razão por que estão de parabéns todos aqueles que compõem a credenciada firma Stein, pela nota de brilhantismo que proporcionaram, com o esforço e prova de unidade, a Joinville.

A soleridade em apreço foi aberta com sugestivas palavras do senhor Boaventura Garcia, Gerente da Filial da Walita em Curitiba, que recebeu referências elogiosas para com a Comércio e Indústria Germano Stein S.A., tanto pelo bis do diploma, como pela sua organização e sistema de trabalho, fatores que a situam num plano de muito brilho.

Congratulou-se com diretores, funcionários e vendedores da firma Stein pelo expressivo fato, manifestando a esperança de que novas vitórias registrará o "staff" da Stein.

Após receber o Diploma de Honra ao Mérito, o senhor Germano Stein, Diretor-Presidente da Comércio e Indústria Germano Stein S. A., produziu feliz peça oratória, na qual salientou especialmente os cumprimentos ao Dr. Waldemar Clemente, di-

retor da Walita, e seus companheiros de diretoria pelo dinamismo dessa poderosa indústria nacional, manifestando-se como admirador incondicional dos mesmos. Disse da perfeição da linha de produtos da Walita, a qual, por si só, já é uma promotora de venda, coisa muito conhecida.

Teve ênsio de referir-se com palavras de carinho à sua equipe de vendedores da Seção Máquinas, responsável, diretamente, pelo êxito conseguido pela firma Stein, rendendo-lhe sincera homenagem. Afiçou à Walita, que continuarão os esforços de sua firma no que tange a vendas, para que em Santa Catarina os símbolos "Walita" e "Stein" sejam um binômio que traduza qual um sinônimo: atenção e assistência. Em seguida levantou brinde à Walita, participando dele todos os presentes.

Por último usou da palavra o radialista José Gonçalves, em nome da imprensa e rádio, dizendo da satisfação que reinava em todos os órgãos de divulgação da cidade pelo significativo acontecimento, especialmente por ver-se que a operação conjunta de revendedores e veículos de publicidade atingia mais uma vez lugar de destaque. Deixou palavras de felicitações à organização Stein pela conquista consecutiva, em dois anos, do diploma atrás mencionado, e cumprimentos à Walita por ter a felicidade de contar entre os seus revendedores com uma firma como a Stein. Encerrando, serviu-se coquetel aos presentes, acompanhado de salgadinhos.

Mais Uma Oferta MADISON

Em regosijo ao Dia das Mães e Mês das Noivas

- REFRIGERADOR FRIGIDAIRE Cr\$ 1 000,00 de entrada
- MAQUINAS DE LAVAR ROUPA RYMER . Cr\$ 1 000,00 de entrada
- MAQUINAS DE COSTURA LONG LIFE . . . Cr\$ 500,00 de entrada
- APARELHOS WALITA E ARNO - Apenas . Cr\$ 100,00 de entrada

Planos de Vendas Até 29 Mêses

Vizitem Lojas MADISON

Lançamento do Novo Caminhão Super Ford 1962

(Continuação da 1a. página)

CABINA SUPERESPAÇOSA — A ampla abertura e o tamanho das portas, bem como a posição do assento em relação à coluna de direção e volante, fa-

cilitam a perfeita movimentação do motorista. A forma e as dimensões do assento e do encosto (1,40m de comprimento) oferecem grande conforto ao motorista e passageiros.

LUBRIFICAÇÃO FORÇADA — A lubrificação, forçada automaticamente pelo funcionamento do motor, garante maior durabilidade as peças móveis, qualquer que seja o regime de rotação.

FILTRAGEM INTEGRAL DO ÓLEO — O filtro de óleo "Full-Flow" evita que resíduos da combustão e outras substâncias abrasivas entrem novamente em

contato com peças vitais do motor. O óleo permanece limpo para novo ciclo de lubrificação, prolongando a vida útil do motor.

COFRE MAIS AMPLO — A amplitude e desenho do novo cofre, juntamente com as tomadas de ar da grade e as adicionais do capô, proporcionam melhor ventilação e, conseqüentemente perfeito arrefecimento do motor. O amplo espaço permite fácil acesso a qualquer parte do motor, para sua manutenção.

CHAPAS QUIMICAMENTE PROTEGIDAS — As chapas metálicas recebem tratamento especial contra a ferrugem e a corrosão. Depois de estampadas passam por 4 processos de preparação e proteção: 1) banho químico-detergente; 2) fosfatização; 3) aplicação de "primer", tinta protetora de base; 4) tinta sintética, de alta resistência à ação dos agentes atmosféricos.

BOMBA DE GASOLINA AFASTADA DO CALOR — A bomba de gasolina, colocada na

linha do cárter e localizada em área mais ventilada, permite funcionamento perfeito, sob quaisquer condições climáticas.



O flagrante fixa aspecto do coquetel oferecido pela Comércio do Automóveis Joinville S. A. por ocasião do lançamento do Super Ford

Exploração do Campones brasileiro denunciada no exterior

PARIS, 12 (UPI) — O diário católico da Croix publicou um artigo de seu correspondente no Brasil, Georges Raeders, dedicado ao problema da reforma agrária no Brasil.

Raeders menciona o livro publicado em São Paulo pelos bispos de Campos, Don Antonio de Castro Mayer, e de Jacarezinho, Dom Geraldo de Proença Sigaud, conjuntamente com os seculares Dr. Flávio Correia de Oliveira e Dr. Luiz Mendonça de Freitas, sob o título "reforma agrária, questão de consciência".

Escreve Raeders: O livro afirma que o Brasil não necessita em absoluto de uma reforma agrária, mostra que tal reforma seria nociva para

a economia do país e denuncia seus aspectos socialistas e anticristãos.

A este livro contestou sua eminência o cardeal Motta, arcebispo de São Paulo, levantando-se, em nome dos Cardeais, arcebispos e Bispos do Brasil, contra o ponto de vista defendido pelos dois anteriores e recordando a oportunidade e urgência de uma reforma agrária digna desse nome adaptada as diversas regiões do Brasil.

Sobre a situação do campones brasileiros, o artigo afirma que são numerosos os trabalhadores do campo a serviço dos patrões das fazendas que não são pagos com dinheiro e que, quando o são, recebem salários mais baixos do mundo.

Esses camponeses são pagos, na maioria das vezes, com bens de consumo que devem procurar com o administrador, que os engana amiúde no peso e na qualidade.

Diz ainda Raeders: "Será que se sabe que esta pobre gente não se alimenta suficientemente (um pouco de feijão preto misturado com um pouco de mandioca) e que sofrem toda classe de enfermidades, suportando a vida graças ao álcool de cana? Será que se sabe que a mortalidade infantil nessas regiões alcança uma das cifras mais altas do mundo?"

O trabalho de dois brasileiros subalimentados do campo produz alimento para apenas um único de seus compatriotas da classe média ao passo que, na Nova Zelândia, um agricultor produz alimentos suficiente para 40 de seus compatriotas — acrescenta o artigo.



Na foto o primeiro comprador recebendo das mãos do senhor Secretário da Fazenda a chave do seu Caminhão Super Ford 1.962

FOTOCOPIAS FORNECEMOS NA HORA

Bombardeiros norte-americanos para o Congo

NEW YORK, 12 (UPI) — Os quatro bombardeiros embarcados pelo governo dos Estados Unidos com vôo para Leopoldville serão usados como "aviões administrativos" por funcionários congolezes, segundo declarou um de seus pilotos. O piloto norte-americano William Taylor declarou aos jornalistas que os aparelhos haviam sido adquiridos para o governo do Congo por intermédio da Companhia Universal de Transportes, com sede em Ducado Licentian. Taylor declarou que não há intriga ou segredo algum no assunto.

Proibida a saída de feijão de Santa Catarina

RIO, 12 (UPI) — A Cofap proibiu a partir de ontem a saída de qualquer quantidade de feijão de Santa Catarina, Rio Grande do Sul e Paraná para qualquer cidade que não seja Rio de Janeiro ou São Paulo. A medida foi adotada durante uma reunião entre o sr. Rego Monteiro e os presidentes das COAPS daqueles Estados, visando normalizar o abastecimento das duas capitais. Enquanto isso, turnos de fiscalização da COFAP e da Delegacia de Economia Popular apreenderam vários caminhões que transportavam igualmente o produto. Todo o feijão clandestino foi apreendido e desapropriado para venda ao público por intermédio da COFAP.

Promocão de Maio

MÓVEIS CIMO

TAMBÉM QUE SE RENOVA COM SUCESSO TODOS OS ANOS! ESTE ANO SÃO DEZENAS DE PREMIOS VALIOSOS PARA VOCÊ!

CADA PARCELA DE 5 MIL CRUZEIROS, DARÁ DIREITO A UM COUPON

5% de entrada e o saldo em 12 prestações mensais SEM ACRÉSCIMO, ou à vista com 12% de desconto!

TAPETES
PASSADEIRAS
FORRAÇÕES
ESTOFADOS
OBJETOS DE ADORNO
E OUTROS ARTIGOS

COLCHÕES DE MOLAS EPEDA

E GANHE...

- * Um dormitório CIMO - mod. 6.400
- * Uma sala de jantar CIMO - mod. 7.400
- * Um bar residencial CIMO c/3 banquetas - mod. 9.048
- * Um sofá-cama NASS-super-luxo
- * Um colchão de molas casal EPEDA-LUXO
- * Um colchão de molas casal EPEDA JUNIOR
- * Um colchão de molas solteiro EPEDA-LUXO
- * Um colchão de molas solteiro EPEDA JUNIOR
- * Uma poltrona CIMO, estofada - mod. 8.135
- * U'a mesa de centro, jacaranda
- * E mais... dezenas de Porta-canetas Cinzeiros e Bandejas!

SORTEIO NA NO DIA 1.º DE JUNHO!

MÓVEIS CIMO

RUA SÃO PEDRO, 160

APELO DA EMPRESUL

CONSUMIDOR: Em seu próprio benefício, colabore na Campanha de Economia de Eletricidade. Não desperdice energia.

Prefeitura Estuda Melhoria do Serviço de Abastecimento D'água



AMOR DE MAE

— Nilza Cordeiro Lobato

Este caudal de graça imenso, real e divina essência da vida, despercebido passa aos sentidos do homem, tal como a brisa leva a perpassar nos caminhos e alheio à inflamação chama, busca além a verdadeira beleza, a luz, o amor.

E quão infundo é o amor de boa mãe! Mil vezes dele vos apartais para distante buscar na vida um outro que a ele seja semelhante, mas quantas, quantas mil, ao seu regaço amado volvereis buscando abrigo e ali seguro vos acolheis.

Por isto amai-a sem medida, como sem medida ela sempre vos amará. Amai-a, pois ela é como o sol que nos aquece e ilumina, é como os astros claros na abobada celeste, nos envolvendo em luz e paz, enquanto repousamos.

Amai-a como a árvore que vos entrega quanto tem, o quanto pôde, pois como das árvores de boa sementeira, toda a docura alcançada do doce maná que contém seus frutos.

— Amai-a como um ser supremo e muito mais sentis reis a vida, mais felizes quereis vive-la.

Lembraí-vos um dia, no cantaro cristalino de vosso agradecimento, em que esta água pura verte a vós desta fonte de sabedoria e graça, bendita será, na infinita ventura de saíar a sede dos que, ao contrário de vós, não guardaram este tesouro e a vós chegarem como peregrinos.

Amai-a porque só Ela curará as vossas aflições, compartilhando de todos vossos grandes anseios; mas acima de tudo amai a Deus que na Sua misericórdia deu-vos a bênção deste amor puro e imenso que vibra na alma de nossa boa Mãe.

Prefeito segue o lema de que é preferível esperar mas fazer obra definitiva

Ainda há no serviço de abastecimento de água à cidade alguns aspectos negativos que entretanto não têm escapado à atenção do governo municipal.

O problema básico tendo resolvido com a Adutora do Praia, resta a sua complementação com os serviços de distribuição, que compreendem outras obras além da implantação dos canos.

Enfrentando a questão, o prefeito Helmut Falgatter estabeleceu contacto com várias empresas especializadas afim de apresentar um estudo e planejamento rigorosos, visando a uma solução para pelo menos os próximos 25 anos. Neste estudo está previsto:

a) — construção de mais três reservatórios de distribui-

ção, nas três extremidades da cidade, sendo um na zona sul, no morro da rua Rodrigues Alves, outro numa das encostas da rua Dr. João Colin e o terceiro no bairro da Boa Vista, ou sejam os setores em melhor desenvolvimento, onde portanto maior é a demanda;

b) — Instalação de moderno sistema de filtragem d'água, pois o que atualmente existe são somente pré-filtros, os quais nem de longe preenchem a finalidade.

Esta nova instalação é indispensável para não só assegurar a pureza da água quanto preservar o seu bom aspecto, pois atualmente, além de às vezes apresentar-se turva a água das torneiras, ainda se tem registrado o aparecimen-

to de corpos estranhos, como pequenos reptéis, cujo habitat natural é a água, que são encontrados nas águas dos rios e das fontes, mas cuja presença acidental nas torneiras sempre há de ser desagradável, dando origem a denúncias e reclamações, como ainda há pouco ocorreu no fim do encanamento do bairro da Boa Vista.

São ocorrências inevitáveis, enquanto não se dispuser de um sistema de filtragem adequado. Por isso a Prefeitura está dispensando ao assunto a melhor atenção.

Entretanto, a construção de um filtro de grande capacidade, como o de que hoje necessitamos para a cidade, custará cerca de 10 milhões. Não podendo a Prefeitura

enfrentar essa despesa com os recursos normais do município, será necessário recorrer a um empréstimo.

Esperemos que a administração municipal tenha em seus projetos formulados respeito, afim de obter para o problema uma solução cabível mesmo porque não é do todo do atual governante municipal ater-se ao empirismo dos paliativos.

A Notícia

Ano XL — Joinville, Domingo, 13 de Maio de 1962 — NÚMERO 8.611

Usina Metalúrgica Joinville S. A. EDITAL DE CONVOCACÃO Assembléia Geral Extraordinária

Ficam os senhores acionistas convidados para a Assembleia Geral Extraordinária a realizar-se no dia 23 de Maio de 1962, às 15 horas, na sede social à rua 7 de Setembro, 223, para deliberação sobre a seguinte

ORDEM DO DIA

- a) Aumento do capital social;
- b) Assuntos diversos de interesse da sociedade.

Joinville, 11 de Maio de 1962.

FRANCISCO LIBIO MIRA — Diretor-Executivo

Programa radiofônico em homenagem à Mãe

Hoje, Dia das Mães, as meninas do Orfanato Dr. Abdou Batista, apresentarão às 11 horas (uma hora da tarde) na Rádio Difusora de Joinville, o já tradicional programa em homenagem a todas as Mães. Durante o mesmo, a Mãe do sacerdote e da religiosa, será especialmente homenageada.

EDITAL N.1/62

O Senhor João Gonçalves Júnior, Presidente da Bolsa Oficial de Valores de Santa Catarina, no uso de suas atribuições legais e tendo em vista o que dispõe o art. 1.º, do Decreto-Lei n.º 1.344, de 13 de junho de 1939, revogado pelo Decreto-Lei n.º 8.274, de 4 de dezembro de 1945, que diz respeito à interferência do Corretor Oficial de Valores, nas operações com Títulos de Bolsa — Ações ao Portador, Nominativas e Debêntures —

RESOLVE:

Comunicar à todas as Sociedades Anônimas, com sede no Estado de Santa Catarina, e seus acionistas, que as operações de cessão, transferência, doação, etc., com Títulos de Bolsa, se não regularizadas em bolsa, no prazo de trinta (30) dias, a contar da data de publicação deste, serão decretadas nulas de pleno direito.

PUBLIQUE-SE.

Joinville, 8 de MAIO de 1962.

JOAO GONCALVES JUNIOR
Presidente

Importante Obra a Abertura da Rua Rodrigues Alves

VISITA A SOTELCA

No próximo dia 14 deverão seguir para Tubarão, a convite da SOTELCA integrada a comitiva organizada pela Federação do Comércio do Estado de Santa Catarina e representando Joinville, os srs. vereador Adhemar Garcia Filho e Aldory João de Souza, representante dos Empregadores na Junta de Conciliação e Julgamento de Joinville.

Desde sexta-feira última a Prefeitura concentrou seu mais moderno maquinário (dois tratores, duas carregadeiras e uma frota de caminhões) na rua Rodrigues Alves, de frente à Metalúrgica Douat, com o fim de desbastar o morro ali existente e que até agora estrangulava o prosseguimento daquela via pública.

Qual, após estas obras, terá desimpedida sua ligação com a rua Anita Garibaldi, constituindo grande melhoria para o

trânsito, que é intenso, naquela zona, além de trazer outros benefícios para os moradores da circunvizinhança.

Os trabalhos, em ritmo acelerado, prosseguirão ainda hoje até o meio dia, oferecendo oportunidade a que a população possa assistir e ver em funcionamento as modernas máquinas adquiridas pela Prefeitura e cuja eficiência vem dando grande impulso ao desenvolvimento

de importantes obras públicas em que está empenhada a administração municipal.

DEBATES SOBRE MATRIMONIO NO CONCILIO ECUMENICO

VATICANO, 12 (UPI) — Matrimônio, seus impedimentos, matrimônios mistos e outros assuntos relacionados com a vida conjugal foram discutidos na reunião da comissão central preparatória do concílio ecumênico, segundo informa o boletim de imprensa do Vaticano. Esses temas são de grande importância para a Igreja e possivelmente serão objeto de extenso debate no anúncio concílio.

VISITAS

Em companhia de seu filho, dr. Eugenio Doin Vieira, fez nos a gentilera de uma visita ontem o sr. Bento Aguiar Vieira, velho colega de imprensa, que desde muitos anos colabora no jornal "O Estado", de Florianópolis, onde reside.

Ao provelto confrade, que veio a Joinville em visita aos seus familiares, agradecemos a atenção da visita e fazemos votos de feliz estada em nossa terra.

REABERTURA DE FABRICA DE TECIDO

RIO, 12 (UPI) — O Presidente da República aprovou os estudos da SUDENE e do Banco Nordeste para o imediato reabertura das atividades da Fábrica de Tecidos Pernambuco. Dita fábrica achava-se fechada há dois anos.

FALECIMENTO

SR. FREDERICO HEYS

Ocorreu sexta-feira última na cidade de Mafra, o falecimento do sr. Frederico Heys. Era o extinto figura de destaque nos círculos políticos, sociais e econômicos cidade frenteira, tendo sido Prefeito Municipal, suplente de deputado estadual PSD e sócio-fundador da firma Irmãos Heys & Cia. Ltda., com sede em Mafra, filial em Joinville.

Seu falecimento causou geral consternação na cidade, tendo o morto deixado viúva a sra. Maria Heys. O sepultamento foi realizado ontem à tarde, com grande acompanhamento, tendo o prefeito de Mafra decretado luto oficial.

A família enlutada envia os sinceras condolências



FALECIMENTO

Irmãos Heyse & Cia. Ltda.

Cumpra o doloroso dever de comunicar o falecimento de seu sócio fundador,

Sr. FREDERICO HEYSE

ocorrido na cidade de Mafra, em 11 do corrente.

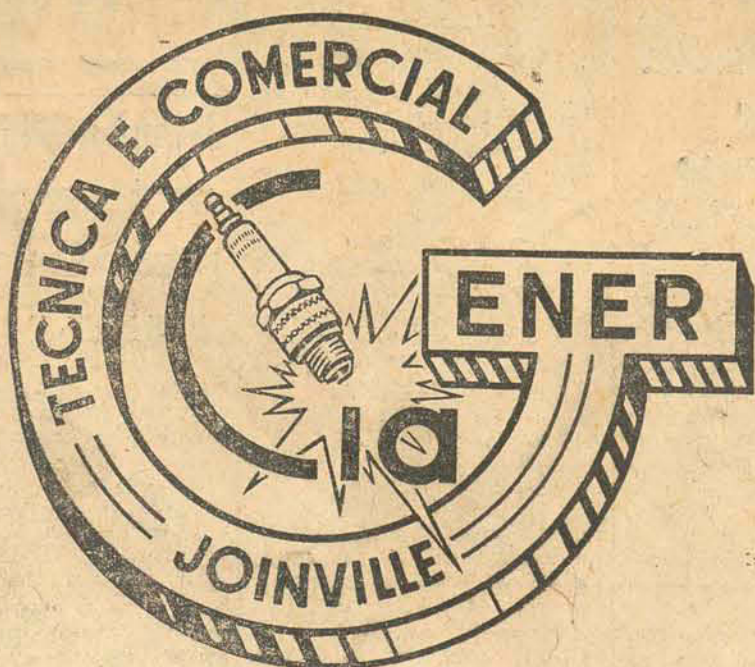

Posto de Serviço Bosch - A

TÉCNICOS ESPECIALISADOS

Completa Assistência Diesel e Elétrica

Para, Veículos - Tratores e Motores Estacionários

Bancadas de Testes - para Bombas Injetoras - Motores de Partida - Reguladores de Voltagem - Dinamos, Bobinas, Velas, Condensadores etc.

RUA DR. JOÃO COLIN, 1567 — TELEFONE: 2-7-9 — JOINVILLE — S. C.