

Lei da Sindicalização Rural Sairá Dia 1º de Maio

RIO, 17 (Transps) — AGUARDA-SE PARA PRIMEIRO DE MAIO A ASSINATURA DA LEI DE SINDICALIZAÇÃO RURAL PELO MINISTRO DO TRABALHO, CONSIDERANDO-SE ISSO O PRIMEIRO PASSO PARA A CONTENÇÃO DAS REVOLTAS SOCIAIS NO INTERIOR.

Comércio e Indústria Contra o 13º Salário

A Notícia

Ano XL — Joinville, 4a.-Feira, 18 de Abril de 1962 — Diretor: Walter H. Meyer — Número 8.600

Jango Com Mais Fé na Solidariedade Continental

S. PAULO, 17 (UPI) — Em telegrama enviado ao Governador do Estado o presidente João Goulart diz que voltou de sua viagem aos E.E.U.U. e México reanimado em sua fé na solidariedade continental. Finaliza o chefe da nação afirmando acreditar na "vocaçao do nosso continente

para a realização dos ideais da democracia e da justiça social".
AJUDA VALIOSA
WASHINGTON, 17 (UPI) — O Brasil recebeu quase um terço da ajuda proporcionada pelos E.E.U.U. à América Latina, este ano. A informação foi dada pela comissão de

relações exteriores da Câmara dos Representantes.
Os E.E.U.U., pela participação ativa na primeira fase do programa da Aliança para o Progresso, já demonstraram sua disposição em fazer consideráveis sacrifícios em prol do desenvolvimento do Brasil.

Disse que o Brasil tem política independente e não é causador de ninguém. Quanto às soluções para os problemas mundiais o Brasil prefere a convivência competitiva preconizada pelo bloco de nações independentes, que mesmo fazendo suas opções internas pela democracia ou socialismo não admitem que o destino do mundo esteja a mercê por desfecho militar ou por solução de partilha.

RIO, 17 (VA) — O comércio tem o mesmo pensamento da indústria a respeito do projeto do 13º mês de salário: contrário a essa obrigatoriedade". Assim se pronunciou o sr. Guimaraes de Souza, vice-presidente da Confederação Nacional do Comércio, em exercício na presidência, que juntou:
— As empresas que puderem pagar aos seus empregados mais um mês, como bonificação, durante o ano, praticarão um ato louvável. O que não se pode, entretanto, é, indiscriminadamente, exigir que todas arquem com esse ônus que muitas vezes ultrapassa a sua capacidade econômica".

Depois de nos informar que a Confederação Nacional do Comércio não se reunirá, extraordinariamente, para exame da questão, mas poderá apreciá-la em sua reunião ordinária do fim do mês, salientou:
— "A CNC já se pronunciou no sentido de que o Congresso não devia obrigar as empresas ao pa-

gamento do 13º mês, mesmo porque isto representa um aumento do recém-aumentado salário mínimo, fora do que a lei exige para esses aumentos".

A INDÚSTRIA

O sr. Diego Gonzales Blanco, vice-presidente da Confederação Nacional da Indústria, no exercício da presidência, não quis dar um pronunciamento em nome da entidade máxima de classe, em face de sua condição de substituto do sr. Domicio Velozo. Entretanto, na qualidade de presidente da Federação das Indústrias do Rio Grande do Sul, declarou:
— "A Federação gaúcha já se manifestou contra-

ria ao 13º mês de ordenado, na forma como está sendo cogitado no projeto e lei no Parlamento. Em muitas empresas, e naturalmente em muitos Estados do Brasil, grande número de empregadores dão Abono de Natal, que corresponde ao 13º mês".

AS QUE NÃO PODEM

Frisou, então, que "as empresas que não dão Abono de Natal, também não se acham em condições de pagar mais um mês de salário estipulado no projeto de lei. A situação das mesmas não o permite a não seria justo que se as forçasse, por lei, a mais esse ônus".

EXPEDIENTE DOS BANCOS NA SEMANA SANTA

Em virtude dos dias santificados e feriado de sábado próximo, os Bancos que operam na praça estarão fechados desde 5.a feira até 2.a feira, voltando ao expediente normal na 3.a feira.

ROMPIMENTO DE RELAÇÕES ENTRE CHILE E BOLÍVIA

Santiago do Chile, 17 (UPI) — O Governo do Chile decidiu à noite passada retirar sua representação diplomática em La Paz. Pouco antes, o governo da Bolívia tomara idêntica medida com respeito a sua representação em Santiago.

Santiago do Chile, 17 (UPI) — O embaixador boliviano German Montoy compareceu ontem à noite no Ministério do Exterior onde o sub-secretário Pedro Da. za lhe comunicou a decisão do Chile de retirar sua missão diplomática de La Paz. Na chance, o embaixador Montoy informou aos jornalistas que amanhã partirá para La Paz, juntamente com todos os membros da embaixada e suas famílias.

LA PAZ, 17 (UPI) — A capital da Bolívia se acha em cal-

ma depois de ruidosas manifestações ocorridas aqui durante o dia de ontem. Estudantes bolivianos tentaram durante essas manifestações, em vão, atacar a embaixada do Chile em La Paz. Quatro estudantes sofreram ferimentos. Os líderes operários decidiram pedir a decretação do estado de emergência entre os trabalhadores do país.

LA PAZ, 17 (UPI) — O embaixador chileno Manuel Trucco declarou em resposta a uma pergunta que lhe fez pelo telefone a UPI: "Não tenho instruções de meu governo para retornar a Santiago". A UPI informou ao diplomata que em Santiago o chanceler havia anunciado a retirada de La Paz de todo pessoal da embaixada do Chile. Trucco contudo declinou em formular qualquer outra declaração.

AUXÍLIO DA ALEMANHA

RECIFE, 17 (UPI) — Anunciou-se que este mês o presidente da SUDENE sr. Celso Furtado irá a Alemanha Ocidental afim de estudar as possibilidades de ajuda técnica e financeira para as obras de recuperação do Nordeste.

INDEPENDÊNCIA

S. PAULO, 17 (Transp) — Santiago Dantas declarou ontem durante as solenidades no Centro Acadêmico 11 de Agosto que o Brasil é interessado em todas as questões internacionais e qualquer problema de qualquer país que respeito ao Brasil, que tem interpretação própria para as grandes questões mundiais.

FOTOCOPIAS FORNECEMOS NA HORA

Provimento das Comarcas Vagas no Estado

Sugestão do governador Celso Ramos está sendo estudada por comissão de desembargadores

Do sr. Secretário do Interior e Justiça recebemos a seguinte comunicação:

"Florianópolis, 21 de março de 1962.
Prezado Senhor:

Apresento, para conhecimento de V. Excia. transcrever, abaixo, o expediente encaminhado pelo Exmo. Sr. Governador Celso Ramos, ao Egrégio Tribunal de Justiça:

"Excelentíssimo Senhor Presidente: — Como é do conhecimento de Vossa Excelência e do Egrégio Tribunal de Justiça, existem, atualmente, várias Comarcas de 2.a, 3.a e 4.a entrâncias, vagas, por falta aos respectivos Juizes interstício de dois anos, exigido no parágrafo único, do artigo 35, da Lei de Organização Judiciária. 2 — Esse fato vem acarretando prejuízos à

boa administração da Justiça, dando lugar mesmo a reclamações ora dirigidas a esse Egrégio Tribunal, ora ao Governo do Estado. 3 — O Governo — através da Secretaria do Interior e Justiça, estudando o assunto, com o intuito de colaborar com o Egrégio Tribunal de Justiça, verificou que fato semelhante vem ocorrendo noutras Unidades da Federação, merecendo atenção e cuidado do Poder Público no sentido de ser encontrada uma solução que, resguardando o preceito constitucional, atenda aos legítimos interesses da Justiça. Assim, é que no Estado do Paraná a lei nº. 2.364, de 17 de Fevereiro de 1955, no artigo 13, deu ao artigo 66, da Lei de Organização Judiciária, a seguinte redação: — "Somente após dois anos de efetivo exercício na respectiva entrância, poderá o Juiz ser pro-

movido". § 1.º: — "Sempre que não houver Juizes com interstício, ou os que o tiverem não aceitarem a promoção, far-se-á esta com dispensa dessa exigência, a qual, contudo, será cumprida posteriormente, para que os Juizes, assim promovidos não comecem a contagem de interstício na nova entrância, antes de completarem o tempo que faltava à conclusão do interstício anterior, no momento da promoção". § 2.º: — "Não podem concorrer à promoção ou remoção, em igualdade de condições, com os Juizes que completarem interstício nas entrâncias anteriores, e na qual em que se encontram, os Juizes que não satisficam essa exigência, salvo se dentre aqueles não houver pretendentes à vaga". No Estado do Rio Grande do Sul, o Egrégio Tribunal de Justiça adotou semelhante solução. 4 — A solução adotada nos dois Estados parece consultar os interesses da Justiça em Santa Catarina, res-

guardando, como consta acima, o preceito constitucional, uma vez que os Juizes promovidos sem o interstício só começarão a contar novo interstício depois de completarem o tempo que faltava para concluir o interstício anterior no momento da promoção. 5 — Em face de exposto, tomo a liberdade de levar o assunto à consideração desse Egrégio Tribunal que, se entender procedente, tomará as providências cabíveis, as quais, assegura, desde já, o inteiro apoio do Poder Executivo. Cordiais Saudações. (as) CELSO RAMOS — Governador do Estado".

Esclareço que o Egrégio Tribunal de Justiça designou uma comissão composta dos exmos. srs. desembargadores Miranda Ramos, Marcellio Medeiros e Eugênio Trompowsky, para relatar a matéria.

Cordiais Saudações
PAULO MACARINI
Secretário do Interior e Justiça"

Brizzola Garante Pleito Livre Mas Não Atura Provocações

P. ALEGRE, 17 (Transp.) — O Governador Brizzola, falando ontem à imprensa, disse que o seu governo garantirá ao pleito de outubro para a sucessão estadual um clima de liberdade e segurança, não ficando, entretanto, passivo diante dos ataques descabidos dos candidatos, os quais terão resposta à altura. As declarações do governador

gauchista vem a propósito do pronunciamento de Ildo Meneghetti, da frente oposicionista, que disse só ter aceitado sua candidatura a fim de trazer paz, tranquilidade e respeito à família riograndense. A proposta lembrava Brizzola que quem tem janela de vidro não deve atirar pedra na do vizinho.

REUNIÕES DE GOVERNADORES

S. PAULO, 17 (UPI) — Os governadores dos estados do Mato Grosso, Goiás, Paraná, Santa Catarina, Minas Gerais e Rio Grande do Sul estarão em São Paulo entre 24 do corrente e 4 de maio próximo, participando juntamente com o governador Carvalho Pinto da primeira reunião de consulta sobre o desenvolvimento do centro-sul orga-

nizada pelo Instituto Nacional de Estudos Superiores.
CURITIBA, 17 (UPI) — Foi adiada para data a ser fixada oportunamente, a reunião programada para amanhã, nesta capital, entre os governadores do Paraná, Santa Catarina e Rio Grande do Sul. O adiamento foi sugerido pelo Governador Leonel Brizzola do Rio Grande do Sul.

Visitou Florianópolis o Ministro do Trabalho

Bem recepcionado o sr. Franco Montoro — Joinville representada por numerosa comitiva — Presente á recepção e despedida o Gov. Celso Ramos

Como estava programado, chegou segunda feira a Florianópolis o Ministro do Trabalho e da Previdência Social Deputado André Franco Montoro. Sua Excia., que procedia do Porto Alegre, chegou num avião da FAB, acompanhado apenas pelo seu oficial de gabinete Dr. Adilson Barros. No aeroporto Herólio Luz foi recepcionado pelo Exmo. Sr. Governador Celso Ramos, Secretários de Estado, Comandantes Militares, dirigentes de autarquias e órgãos federais no Estado, Autoridades eclesásticas e um grande número de dirigentes sindicais de todas as regiões do Estado. Pre-

sentes estavam também numerosos correligionários políticos do ilustre visitante, que é alto dirigente nacional do Partido Democrata Cristão.

Depois de uma rápida visita ao Palácio do Governo, onde foi saudado pela Banda da Polícia Militar, o eminente homem público concedeu entrevista à imprensa na Sede da Delegacia Regional do Trabalho. Respondendo a várias perguntas de radialistas e jornalistas da capital, como também do interior, inclusive de nossa reportagem, esclareceu vários assuntos ligados às atividades do seu Ministério, demonstrando-se mais em explicações e pormenores do vasto plano de empréstimos para construção de casas para os trabalhadores e o qual obedece, como expressamente fez questão de frizar o Ministro, ao slogan de "cada proletário se transforme num proprietário".

Para isso em 1962 serão aplicados em financiamento de casas 32 bilhões de cruzeiros, dos quais 3.400 milhões já estão à disposição do I.A.P.I., onde as inscrições já estão iniciando.

Prestou esclarecimentos acerca das novas diretrizes de seu Ministério sobre a vida sindical, que deve ser autônoma e livre do peleguismo; a respeito da sindicalização rural, da extensão das leis trabalhistas ao campo, do salário família e da vida dos Institutos de Previdência.

Almoçando na residência do sr. Martinho Callado Junior, presidente do Diretório do PDC catarinense, em companhia dos líderes partidários de várias regiões do Estado, Sua Excia. tratou de problemas políticos locais e nacionais, encorajando os pedecistas catarinenses a se prepararem para os embates eleitorais que se aproximam, e dos quais seu partido espera emergir com numerosa bancada de legisladores democrata-cristãos em todo o país.

A tarde o ministro Franco Montoro teve encontro reservado com os dirigentes e líderes sindicais, dos quais recebeu numerosas queixas e reclamações e esclareceu dúvidas sobre as atividades

do seu Ministério.

Desta palestra e dos vários contactos com os líderes sindicais pôde S. Excia. se aperceber do interesse com que a classe trabalhadora acompanha suas atividades no Ministério e puderam também os dirigentes sindicais apreciar os dotes de cultura, inteligência e alto decoro administrativo, a par da irradiante simpatia do eminente homem público.

Depois de uma entrevista com os estudantes catarinenses, durante a qual foi também entrevistado pelo repórter de "Viva a Democracia" — programa da Rádio Cultura de Joinville, Sua Excia. visitou o Exmo. Sr. Arcebispo Metropolitano.

Eram 16,30 horas quando o Ministro Franco Montoro, depois de cumprir extenso programa em tão pouco tempo despediu-se da capital barriga verde, deixando aos catarinenses palavras de agradecimento e fé cívica.

No aeroporto, levaram-lhe as despedidas Sua Excia. o Governador Celso Ramos e eminentes figuras do governo do Estado, autoridades, líderes sindicais e seus amigos e correligionários.

Num esforço de nossa reportagem conseguimos que, a última hora, dirigisse algumas palavras aos joinvilenses que o recepcionaram com uma grande comitiva. Sua Excia. saudou os joinvilenses e fez votos para que o V Congresso dos Trabalhadores Catarinenses a se realizar aqui ao final deste mês seja coroado de pleno êxito e represente mais uma afirmação do espírito DEMOCRÁTICO e CRISTÃO da gente catarinense".

A CARAVANA JOINVILLENSE

Participaram da comitiva Joinvilense de recepção ao Ministro do Trabalho Sua Excia. Rvma. D. Gregório Warmeling, o sr. Paulo Zimmermann — representando o Prefeito Municipal, o Revmo. Pe. Raimundo Weizenman e o sr. João Carvalho do Circulo Operário de Joinville, os srs. João Pedro da Luz, presidente do Sindicato dos Arremadores e representando também o Sindicato dos Estivadores, o sr. Paulo L. Breneisen — presidente do Sindicato dos Trabalhadores na Construção Civil,

Herbert Baechtold, presidente do Sindicato dos Trabalhadores na Indústria de Fiação e Tecelagem, Sr. Abelino Ferreira, presidente do Sindicato dos Trabalhadores na Indústria de Bebidas, Sr. Antonio Tavares Pereira Lima — presidente do Sindicato dos Mecânicos, sr. João Luiz da Costa, presidente do Sindicato dos Trabalhadores do Trigo, Milho e derivados, além dos srs. Etienne Arnaldo Douat — Walter Hermann Mayer, Luiz Carlos Douat e João V. Nascimento, do PDC joinvilense, bem como o sr. Norberto Zimm da Rádio Cultura.

Brasil Está Preocupado Com a Situação Entre Chile e Bolívia

RIO, 17 (Transp) — As disputas sobre as águas do Rio Lauca entre o Chile e a Bolívia vêm repercutindo no Brasil, cujo governo mantém-se atento, acompanhando com interesse o desenrolar dos acontecimentos. A atitude da Bolívia denuncia, do Chile junto a OEA e acusando-o de preparar agressão causou surpresa geral. Os círculos governamentais brasileiros mostram-se reservados e cautelosos, revelando com essa atitude a profunda preocupação de nosso país pelo rumo dos acontecimentos entre os dois vizinhos cujas relações foram suspensas. No palácio do Planalto em Brasília e no Itamaraty no Rio não se comenta o incidente, recusando-se sistematicamente os meios responsáveis a fazer qualquer pronunciamento.

RIO, 17 (Transp.) — O embaixador da Bolívia no Brasil declarou hoje que seu país está sendo vítima de agressão por

parte do Chile. Adiantou que há mais de um mês denunciou o fato ao governo brasileiro através de encontro com o chanceler Santiago Dantas. Hoje voltaria a abordar o problema com o Ministro das Relações Exteriores do Brasil. O embaixador Quiroga classificou o desvio das águas do rio Lauca pelo Chile como crime contra a Bolívia e sua população, pois extensa área do país é irrigada pelo referido rio.

Pagou resgate pelo filho

MIAMI, 17 (UPI) — O ex-vice presidente de Cuba, Dr. Guillermo Alonso Rujo, pagou ao governo de Cuba o resgate exigido para a liberdade de seu filho Jorge Alonso Rujo, segundo soube hoje a UPI.

Severa repressão aos jogos de azar no país

INSTRUÇÕES DO MINISTRO DA JUSTIÇA
RIO, 17 (UPI) — Conforme se antecipou, o Ministro da Justiça, sr. Alfredo Nasser, recomendou ao procurador geral da República, sr. Evandro Lins e Silva, providências energias para acabar com os jogos de azar e outras contravenções penais. Segundo a recomendação, devem os procuradores da República, em todo o território nacional, representar à Procuradoria Geral ou autoridades locais no sentido de promover a repressão às contravenções.

têm sido mero paliativos inoperantes e aleatórios.
DEFICITS DAS SANTAS CASAS DE MISERICORDIA

BRASILIA, 17 (UPI) — O Ministro da Saúde sr. Souto Maior partirá amanhã para o Recife onde fará exposição à imprensa sobre a situação deficitária das Santas Casas de Misericórdia em todo o país e os planos do governo federal para cobrir tal deficit. Isto porque sessenta e cinco por cento dos enfermos atendidos pelas santas casas são enviados pelo Ministério da Saúde.

REIVINDICAÇÕES DO PARÁ

BRASILIA, 17 (UPI) — O Ministro da Viação Coronel Virgílio Távora conferenciou longamente com o Governador Aurélio do Carmo do Pará. Informou-se posteriormente que o governador paraense formulou numerosas reivindicações para seu estado que serão atendidas.

VANTAGENS DE PESSOAL

BRASILIA, 17 (UPI) — O Premier Tancredo Neves assinou o decreto que dispõe sobre as vantagens do pessoal a serviço das empresas de navegação pertencentes ao patrimônio nacional.

ENQUADRAMENTO

BRASILIA, 17 (Transp) — O enquadramento definitivo do funcionalismo da União ainda não foi efetuado visto somente cinco Ministérios terem remetido ao DASP seus mapas, aguardando-se para breve a apresentação dos restantes.

PRIORIDADE PARA O NORDESTE

RIO, 17 (Transp) — A assessoria pessoal de Jango informou que tão logo sejam efetivamente liberadas as verbas da Aliança para o Progresso as questões relacionadas com a recuperação do nordeste terão absoluta prioridade.

EINLADUNG

Die "Deutsche Buch-Gemeinschaft", Darmstadt (Associação do Livro Ltda.) ladet hiermit alle Mitglieder, Leser und Freunde des deutschen Buches zur Eröffnung unserer Lesestube ein, die heute, Mittwoch, um 17.30 Uhr, im Edificio Willey, Rua Dr. João Colla 144, Erster Stock, in Anwesenheit der Geschaeftsfuehrer der DEG in Brasilien stattfinden wird.

In Vertretung der DBG in Joinville:
Editora — Distribuidora Ellen, zeichnen
FRAU ELLEN und Augusto Sylvio Prodochi.

A NOTICIA S. A. Empresa Jornalística

Diretor-Presidente WALTER H. MEYER
Diretor-Gerente ARINOR FRUHSTUCK
Diretor-Superintendente NEIVAL PEREIRA
Diretor Tesoureiro ADEMAR GRAHL
Redator: H. LOBATO

SUCURSAIS E REPRESENTANTES:

CAO BENTO DO SUL: Egidio Pereira - Rua Visconde de Taunay, 46
Mafra: Sr. Rufino Mendes - Rua Santa Catarina s/n.
JARAGUA DO SUL: G. Rodolfo Fischer - Caixa Postal, 67
GUARAMIRIM: Pedro Irineu Veiga.
CORUPA: Fernando Müller
PORTO UNIAO: Joel Leal - R. 13 de Maio, 216
EM BRUSQUE: Oscar Gustavo Krieger - Caixa Postal, 4
Em Canoinhas: YALU RIBEIRO
AGENCIAS NO RIO DE JANEIRO E S. PAULO:
REPREENAES - Rua México, 64 - 9º andar - Rio. - Rua 7 de Abril, 261 - 5º and. S. Paulo
Agência em Porto Alegre: PROPAL Propaganda Representações - Praça D. Feliciano, 15 - Conj. 11
ASSINATURAS:
Anual ... Cr\$ 1.500,00
Semestral ... Cr\$ 800,00
N. Avulso ... Cr\$ 10,00
Atrasado ... Cr\$ 12,00
Direção, Redação e Oficinas: - Rua Abdon Batista, 133 e 149. - Caixa Postal, 2 - Tel.: 395. JOINVILLE - S.C.

Empresa Sul Brasileira de Eletricidade S.A.

Relatório da Diretoria Referente ao Exercício Financeiro de 1961

Senhores Acionistas,

Em obediência aos preceitos legais e estatutários, vimos submeter ao vosso exame e aprovação, o relatório dos negócios sociais, correspondente ao exercício financeiro de 1961.

Acompanham-no, como de costume, os seguintes documentos:

- a) Balanço Geral encerrado em 30 de dezembro de 1961;
b) Demonstração da Conta "Lucros e Perdas", atinente ao mesmo Balanço;
c) Parecer do Conselho Fiscal.

Em face desses documentos, que refletem a real situação econômico-financeira da Empresa, estarão os Srs. Acionistas melhor capacitados para bem aquilatar esta situação.

Para mais amplo esclarecimento, passamos a relatar os principais fatos administrativos verificados no decorrer do exercício em pauta.

1.00 - PRODUÇÃO E DISTRIBUIÇÃO DE ENERGIA.

1.10 - DISPONIBILIDADE.

1.11 - PRODUÇÃO PRÓPRIA. Acusou um aumento considerável sobre 1960, graças à precipitação pluviométrica relativamente favorável. Ficou distribuída entre as fontes produtoras, da seguinte forma (kWh):

Table with 4 columns: Source, 1960, 1961, and Variação percentual. Rows include Usina Bracinho, Usina Pirai, Usina S. Lourenço, Usina Diesel, and TOTAL PRODUÇÃO.

1.12 - COMPRA DE ENERGIA.

O aumento de produção foi superior ao do consumo, motivo pelo qual as compras puderam ser reduzidas, como se depreende do quadro abaixo (kWh):

Table with 4 columns: Source, 1960, 1961, and Variação %. Rows include Empresa Força e Luz, Blumenau, and C.S.N. Capivari.

1.13 - DISPONIBILIDADE TOTAL.

Apresentou a seguinte alteração:

Table with 4 columns: 1960, 1961, and Variação. Row: 88.974.995, 102.033.637, + 14,7

1.20 - DISTRIBUIÇÃO DE ENERGIA.

1.21 - VENDAS E CONSUMO PRÓPRIO.

Classificada em categorias de consumidores e forma de utilização, a distribuição se processou assim (kWh):

Table with 4 columns: Category, 1960, 1961, and Variação. Rows include Residencial, Comercial, Industrial, Poderes Públicos, Iluminação Pública, Sub.total rede Empre. sul, Outras Empresas de Eletricidade, Grátis, and Consumo Próprio.

1.22 - PERDAS.

A diferença entre a energia distribuída e a disponível, aumentou de 1960 para 1961, como demonstrado abaixo:

Table with 4 columns: 1960, 1961, and Variação %. Rows include Perdas - kWh, Perdas - % sobre a disponível.

1.23 - DEMANDA MÁXIMA.

A carga máxima do sistema, verificou-se às 19 horas do dia 20 de outubro, com um valor de 21.060 kW, representando um aumento de 10% sobre a ponta de 1960, que foi de 19.200 kW.

1.24 - SEMANA DE PRODUÇÃO MÁXIMA. Entre 28 de agosto e 3 de setembro, a produção alcançou o total de 2.087.891 kWh, com um pico de carga de 20.000 kW. Estes valores ultrapassam os idênticos de 1960 - 1.860.879 kWh e 18.370 kW em 12,1% e 8,8%, respectivamente.

1.25 - CONSUMIDORES.

O número de consumidores aumentou como segue:

Table with 4 columns: 1960, 1961, and Aumento %. Rows include Luz a Medidor, Luz a Forfait, Força a Medidor, and Total.

1.30 - PREVISÃO PARA 1962-1964.

1.31 - PRODUÇÃO PRÓPRIA. A produção própria depende essencialmente do regime pluviométrico da bacia Bracinho-Rio do Júlio e em pequeno porte, do regime de utilização da Usina Diesel, já que as variações das usinas Pirai e S. Lourenço pouco influem no total. A Usina Diesel, por sua vez, não poderá ser computada com maior parcela do que a prevista, devido às eventuais paralizações a que está sujeita. A previsão de produção da Usina Bracinho pode ser calculada para os limites mínimos e máximos, utilizando-se os valores estatísticos e seu funcionamento. Com a adução da água do Rio do Júlio, estas cifras são aproximadamente 42 e 77 milhões de kWh, respectivamente para uma precipitação mínima e máxima de chuvas.

1.32 - NECESSIDADE. Admito o ritmo de crescimento no total de 14% ao ano, a disponibilidade deverá alcançar 116, 132 e 150 milhões de kWh, nos anos de 1962, 1963 e 1964, respectivamente.

1.33 - PREVISÃO DE AQUISIÇÃO. A diferença entre a disponibilidade necessária e a produção própria pode ser demonstrada pelo quadro que segue: (em milhões de kWh)

Table with 5 columns: Precipitação mínima de chuvas, Prognóstico, Precip. máxima de chuvas, Precipitação máxima de Diesel, and 1964. Rows include Bracinho, Pirai, S. Lourenço, Diesel, Produção Própria, Aquisição, and Disponível.

Os valores de aquisição atinentes aos anos de 1963 e 1964, estarão sujeitos a variações, segundo a precipitação

das chuvas, uma vez que no quadro acima foi computada, para os mesmos anos, uma precipitação MÁXIMA de chuvas, no que concerne à produção própria.

1.34 - PERSPECTIVAS PARA 1962. A diferença entre a disponibilidade necessária e a produção própria para 1962 e segundo nosso prognóstico é de 37 milhões de kWh. Este valor é bastante elevado para a atual linha de transmissão de Capivari. A retirada da carga de Florianópolis, do circuito de 44 kV, será apenas um alívio temporário, face a prevista ligação de Itajaí nesta mesma linha. Acresce ainda, que a capacidade da usina de Capivari está prestes a ser lotada, o que constitui outra limitação de suprimento pela C.S.N. Assim sendo, a se realizar o prognóstico de produção hidráulica, ainda relativamente otimista, a situação de abastecimento energético não é muito tranquilizadora, sem mencionar os maiores encargos financeiros decorrentes da aquisição mais volumosa. Caso o ano de 1962 seja excepcionalmente seco, a aquisição necessária será de 57 milhões de kWh, quantidade esta muito além da capacidade da linha de Capivari e que não poderá ser complementada com maior geração na Usina Diesel. Se, por outro lado, tivermos uma precipitação máxima, a aquisição poderia ser reduzida a 20 milhões de kWh., diminuindo-se, então, também a produção da Usina Diesel para 4 milhões de kWh., correspondente ao mínimo necessário para emergências durante interrupções das linhas de transmissão, já que o kWh-Diesel é mais dispendioso que kWh da C.S.N.

1.35 - PERSPECTIVAS PARA 1963-1964. O Balanço mostra, que mesmo em anos excepcionalmente chuvosos há necessidade de obter o suprimento externo de 38 e 50 milhões de kWh, respectivamente em 1963 e 1964. Para anos de seca excepcionais, estas quantidades elevam-se para 73 e 91 milhões de kWh. Dentro dos esquemas atuais não poderemos contar com nenhum reforço de produção. Ficam, assim, constantes os valores de 59 e 94 milhões de kWh. (computando-se sempre 10 milhões para Usina Diesel.)

Afiguram-se, assim, bastante críticos os anos de 1963 e 1964, mesmo nas condições mais favoráveis.

1.40 - NOVAS FONTES DE SUPRIMENTO.

1.41 - SOTELCA: A conclusão foi inicialmente planejada para fins de 1959 e sucessivamente retardada, principalmente por falta de meios financeiros, encontrando-se, agora em execução, com programa de operação da primeira unidade de 50 MW em fins de 1963, CASO NÃO FALTEM RECURSOS. O esquema inclui a conclusão da linha e subestação de Joinville para a mesma época.

1.42 - USINA GARCIA: Obra a cargo do Governo do Estado.

Sua conclusão, PELA NOSSA PREVISÃO, poderá ser verificada durante o 1º semestre de 1964.

1.43 - PALMEIRAS: A usina e obras de captação, segundo informações obtidas, deverão estar concluídas até princípios de 1963.

Entretanto, a falta da barragem de acumulação reduz sua capacidade. Considerada, porém, a atual crise de energia da Forçaluz, Blumenau, é provável que em pouco ou nada esta usina virá beneficiar o sistema Empresul.

2.00 - INVESTIMENTOS.

2.10 - IMOBILIZADO. O acréscimo, no total de Cr\$ 55.296.661,40, representa 17,4% do imobilizado em dezembro de 1960.

2.11 - USINAS. Houve um acréscimo, de Cr\$ 22.222.824,60, constituído quase totalmente das obras da Usina Diesel e do Rio do Júlio, pendentes do exercício anterior. O aumento corresponde a 9,4% sobre o valor de 31 de dezembro de 1960, deste item.

2.12 - INSTALAÇÕES DE TRANSMISSÃO.

Este aumento, no total de Cr\$ 7.272.130,80 representa 56,1% do contabilizado ao fim do exercício anterior. A maior parcela, de 6,39 milhões de cruzeiros, provém da imobilização da linha Jaraguá-Mafra 2º. circuito. Realizada durante o exercício, foi a linha telefônica da linha Joinville-Barra Velha-Penha, 45 kms. fio de alumínio nº. 8, no valor de Cr\$ 868.571,30.

2.13 - INSTALAÇÕES DE DISTRIBUIÇÃO.

Do acréscimo de Cr\$ 7.199.144,60, destaca-se a aquisição de novos transformadores, no total de Cr\$ 7.041.919,20. O aumento importa em 41,2% do montante em 31 de dezembro de 1960. Foram adquiridos os seguintes transformadores:

Table with 4 columns: Voltage, Quantity, Capacity, and Value. Rows include 36/6 kV, 20/6 kV, and 6000/220.

2.14 - INSTALAÇÕES DE DISTRIBUIÇÃO - CONSUMIDORES.

Aumento de Cr\$ 16.404.360,70, representando 49,3% do valor imobilizado ao fim de 1960. Inclui a construção de 22 km. de linhas de 6 kV, 15 km. de linhas de 6 kV, substituição de 200 postes de madeira por concreto, instalação de 23 transformadores de distribuição e iluminação pública, além de 16 km. de extensão de linhas de baixa tensão, reforço de condutores em 2,2 km. de linhas BT para ligação de novos consumidores.

2.15 - INSTALAÇÕES EM GERAL. Pequeno acréscimo, de Cr\$ 1.192.966,80, que corresponde a 9,4% do total de 1960, compreende a aquisição de veículos e ferramentas.

2.16 - INSTALAÇÕES DE SERVIÇO.

Sofreu um acréscimo, de Cr\$ 1.005.233,90, portanto de 23,2% apresentando variações nos Bens e Instalações em Processo de Reclasseificação.

3.00 - PENDENTE.

3.10 - OBRAS EM ANDAMENTO.

Num total de Cr\$ 78.949.733,30, destacamos as mais importantes:

3.11 - REFORÇO DA LINHA DE TRANSMISSÃO JARAGUA-JOINVILLE.

Para reforço da capacidade desta linha, foi estudada a troca de condutores nos 2 circuitos existentes montados em torres metálicas. Foram investigadas as condições de algumas fundações, demonstrando a necessidade de reforma e reforço das mesmas, além, dos reforços nas estruturas. Em vista do elevado custo da obra, comparado à construção de linha nova (3º. circuito), esta última solução foi escolhida. As perdas e falta de capacidade da linha atual estão custando à Empresul cerca de 4 milhões de kWh/ano, que ficará reduzido à metade, com a construção da nova linha, já isolada para operar, no futuro, em 66 kV. Com 40 km. de extensão, cabo de alumínio com alma de aço e sobre estruturas inteiramente de concreto, e custo orçado em ca. 55 milhões de cruzeiros, poderá ser amortizada em poucos anos com a redução de perdas e diminuição de geração Diesel em Joinville.

3.12 - PROTEÇÃO DA SUB-ESTAÇÃO DE JARAGUA CONTRA ESCORREGAMENTO.

As repetidas enchentes do Rio Itapocú assorearam a margem sobre a qual está construída nossa principal subestação. Após detalhado estudo por firma especializada, foi executado o reforço, consistindo na execução de estacas de concreto, até a rocha firme, fundidas no local, que foram ligadas às colunas da estrutura, por vigas de concreto. Foi também construído um muro de retenção de concreto, ligado às colunas. A obra estava em Cr\$ 1.574.441,40 ao fim do exercício.

3.13 - SUB-ESTAÇÃO DE INTERLIGAÇÃO SOTELCA.

O valor já investido monta a Cr\$ 23.497.512,60, representado pelos transformadores, parte do equipamento de manobra e terrenos. Este investimento realizou-se em 1961. Foi doado o terreno para Subestação da Sotelca e aberta a coleta de preços para encomenda do equipamento de manobra faltante e proteção de nossa subestação.

3.14 - LINHAS DE DISTRIBUIÇÃO.

Compreendem aproximadamente 4.900 ms. de extensão de baixa tensão, modificação de tensão de 220 para 380 Volts e substituição de condutores. Ditos Serviços, até fins de 1961 somaram Cr\$ 1.094.687,70.

3.15 - AMPLIAÇÃO DO SERVIÇO TELEFÔNICO URBANO.

Durante o exercício, sofreu um aumento de Cr\$ 7.712.220,50. O prédio, que vai abrigar as novas instalações acha-se concluído e entregue à Siemens do Brasil, para a devida montagem da central telefônica.

3.16 - PRÉDIO PARA A NOVA OFICINA.

Por ser inadiável a ampliação da Oficina, novo prédio de 704 m2 de área coberta, foi construído em terreno vizinho à Usina Diesel. O local permitirá a gradual transferência do almoxarifado, fábrica de postes, galvanização, chefia da operação, garagem e oficina de veículos, concentração esta muito necessária à racionalização dos serviços. O local ocupado por parte da oficina antiga e sua extensão provisória executada há tempos atrás está ocupada pelo prédio da nova central telefônica. A área da Oficina antiga não demolida, será utilizada para reparos do serviço telefônico que necessita expansão. O valor dispendido na Oficina nova durante o ano foi de Cr\$ 4.860.227,80.

3.20 - EMPRÉSTIMOS E HIPOTECAS.

Durante 1961 não foram contraídos novos empréstimos com órgãos de financiamento. Eram as seguintes as posições dos empréstimos, ao fim de 1960 e 1961:

Table with 4 columns: Description, Saldo 1960, Saldo 1961, and Amortização durante 1961. Rows include EIV 52/1.Banco do Brasil, EIV 58/1.Banco do Brasil, BNDE-Usina Diesel, and TOTAL.

4.00 - RESULTADO COMERCIAL.

4.10 - RECEITA. O total de 1961 soma Cr\$ 223.504.111,80 contra Cr\$ 144.816.233,80 em 1960, o acréscimo representa 54,3% sobre este último.

4.11 - RECEITA DE ENERGIA. Ascende a Cr\$ 199.329.113,50 contra Cr\$ 128.380.399,20 do exercício de 1960, o que representa um acréscimo de 55,3%. A participação percentual dos municípios ficou assim distribuída:

Table with 4 columns: Municipality, kWh, %, Cr\$, and %. Rows include Joinville, Ubatuba, Barra Velha, Penha, Jaraguá do Sul, Massaranduba, Pomerode, Blumenau, Guararimirim, S. Bento do Sul, Campo Alegre, Rio Negrinho, Mafra, Rio Negro, Lapa e Campo do Tenente, Tijucas, Nova Trento, Camboriú, S. João Batista, and Outros municípios.

4.12 - DEMONSTRATIVO DA PARTICIPAÇÃO PERCENTUAL DE CONSUMO E RECEITA.

Classificado por modalidades de consumo, o total distribuído no ano foi o seguinte:

Table with 5 columns: Category, Consumo kWh, %, Receita Cr\$, and Receita média Cr\$/kWh. Rows include Residencial, Comercial, Industrial, Pod. Públicos, Ilum. Pública, Outras Empr. de Eletricidade, Consumo Próprio, Grátis, Aluguel Medidores, and Div. Receitas.

4.13 - RECEITA EXTRÂNHA A EXPLORAÇÃO.

A receita da Loja, Seção de Instalações, Serviços Telefônicos e Outras, alcançou a cifra de Cr\$ 24.174.998,30. - um aumento de 48,2% sobre o total de 1960 - Cr\$ 16.306.286,80.

4.14 - TARIFAS.

Durante o ano vigoraram os seguintes adicionais às tarifas da Portaria nº. 104, de 29-1-1960, com base nas variações de custo de energia adquirida, energia térmica de produção própria e elevação compulsória de salários:

Table with 2 columns: PERÍODO and ADICIONAL. Rows include Janeiro/Fevereiro, Março/Agosto, Setembro/Outubro/Novembro, and Dezembro.

4.20 - DESPESAS.

4.21 - DESPESA INDUSTRIAL. Elevou-se para Cr\$ 164.620.530,30 com um aumento de 34,1% sobre um montante de Cr\$ 122.783.079,00 de 1960. Do total, a energia adquirida, no valor de Cr\$ 51.147.862,10, representa 30,1%. Em quantidade, a energia adquirida representa somente 16,9% do total.

4.22 - DESPESAS EXTRANHAS A EXPLORAÇÃO.

Montou a Cr\$ 18.287.805,20 contra Cr\$ 10.631.532,80, portanto um aumento de 71,5% sobre o exercício antecedente. A diferença a maior, deve-se ao fato dos juros e comissões atinentes aos empréstimos contraídos junto ao Banco do Brasil e Banco Nacional de Desenvolvimento Econômico, no exercício de 1960, terem sido imobilizados, quando, neste exercício, foram lançados na conta "Despesas extranhas à Exploração", no total de Cr\$ 9.393.607,90.

4.30 - LUCROS E PERDAS.

Apresenta resultado bruto de Cr\$ 40.595.776,30. Deste total destinamos:

Table with 2 columns: Description and Value. Rows include Fundo de Reserva Legal, Fundo de Depreciação, and Quota de Depreciação.

Cr\$ 10.669.979,00

(Cont'na na 3a. pag.)

Impostos a Pagar

Na Prefeitura Municipal: Imposto Predial, Imposto Territorial e Taxa de Viagem (1º semestre).

No Banco do Brasil

Imposto Sindical (descontado dos empregados em Março).

Na Coletoria Federal

Taxa e fóro relativos a terrenos de marinha.

Imposto de Renda

Até 30 de abril deverão ser apresentadas as declarações para o Imposto de Renda, na Coletoria Federal.

FARMÁCIA DE PLANTÃO

Está de plantão hoje a FARMÁCIA SÃO LUCAS, à Rua Visconde de Taunay - FONE 2-3-5.

JUSTIÇA DO TRABALHO

Amanhã, dia 19 do corrente, às 10 horas, na Junta de Conciliação e Julgamento de Joinville, será realizada audiência trabalhista em que é reclamante Germino Ferreira e outros; e reclamada Indústria de Madeiras Santa Catarina S.A.

FOTOCOPIAS

FORNECEMOS NA HORA

Competidores na corrida de Indianopolis

INDIANÓPOLIS, 17 (UPI) - Um total de 67 carros se inscreveram este ano para participar da corrida de Indianópolis que será disputada dia 30 de maio próximo, segundo se anunciou hoje.

Morto um contrarrevolucionário cubano

HAVANA, 17 (UPI) - O exército revolucionário anunciou haver morto ontem a noite o líder contrarrevolucionário Oswaldo Ramirez Garcia quando tentava escapar do cerco que lhe fora estendido na província de Las Villas.

AUDITOR DO BANCO DE CRÉDITO REAL

RIO, 17 (VA) - A notícia de que o Sr. Floriano Duarte, diretor do Serviço de Relações Públicas e de Publicidade do Banco de Crédito Real foi promovido a Auditor, causou a mais viva repercussão nos meios publicitários e jornalísticos da cidade. Trata-se de antigo funcionário daquela organização no Rio de Janeiro, competente e zeloso na sua profissão.

Empenhado o Comércio na diminuição dos encargos tributários que oneram e dificultam nossas vendas para o exterior

39 ANOS DEDICADOS A SANTA CATARINA
Joinville, 18 de Abril de 1962

RIO, 17 (Via aérea) — As classes produtoras estão empenhadas na redução dos encargos fiscais que oneram as exportações, dificultando-as.

Sentindo o problema, o Ministro da Indústria e Comércio está mantendo contatos diretos com os órgãos representativos do Comércio para melhor equacionar a questão e dar-lhe solução satisfatória.

Com esse objetivo, esteve o Sr. Ulisses Guimarães há dias, na Confederação Nacional do

Comércio, onde expôs o ponto de vista do governo aos líderes da classe.

Francisco Guimarães e Souza, que iniciou suas declarações com estas palavras:

O Ministro Ulisses Guimarães, na conferência que há dias pronunciou no salão nobre da Confederação Nacional do Comércio, equacionou com rarefeição os problemas básicos da nossa exportação, quando se referiu aos entraves que a vêm dificultando, inclusive o imposto de Exportação e o de Vendas e Consignações. Não quis, entretanto, defender seus pontos de vista antes de submetê-los ao exame dos órgãos de classe, num largo gesto de democracia que sempre o caracterizou como homem público. É um esforço para a redução tanto quanto possível dos custos das nossas exportações, visando a colocação dos nossos produtos no exterior com o seu poder de competição aumentado nos mercados internacionais.

NUMEROSOS ENCARGOS

— Infelizmente, — prosseguiu — o assunto traz implicações de natureza econômica que interessam as três esferas de governo: federal, estadual e municipal. Isto porque, no Brasil, como se sabe, a mercadoria, quer seja destinada ao consumo interno, quer para venda no exterior, é fortemente onerada por tributos e outros gravames de efeitos equivalentes, desde a fase de produção até a sua comercialização final. Assim, a mercadoria ao ser exportada já vem sobrecarregada com gravames de toda espécie.

Acentuou o presidente da CNC que a incidência tributária sobre a exportação é a mais variada que se possa imaginar. Muito embora o tributo específico seja o imposto de Exportação, cuja arrecadação é constitucionalmente de competência dos Estados, vamos encontrar na legislação federal, estadual e até mesmo municipal, numerosos encargos fiscais onerando o produto exportado.

VENDAS E CONSIGNAÇÕES

O imposto de Vendas e Consignações, nitidamente da esfera estadual, incide sobre as operações e transações comerciais, efetuadas no território do Estado, por comerciantes, produtores e industriais, sendo devido sempre que se realizar qualquer operação de venda, consignação ou transações semelhantes, sem distinção de origem, destino e espécie de produtos ou serviços. É um imposto indireto com caráter universal e de incidência múltipla. Sendo um tributo de circulação, se a mesma mercadoria for vendida sucessivas vezes, de cada venda deverá ser pago o imposto respectivo. Da sua modalidade resulta, portanto, um dos maiores, senão o maior ônus para os produtos de exportação. Seu interesse para a economia dos Estados é muito grande, pois sua participação nos orçamentos dessas unidades federais representa, em média, mais de 80% dos impostos arrecadados e cerca de 76% da Receita Tributária total. No conjunto do país, a arrecadação desse imposto alcança, atualmente, cerca de 30% da Receita Tributária brasileira.

Concluindo, disse o Sr. Guimarães e Souza:

Como vimos, o problema da eliminação, tanto do imposto de Exportação como o de Vendas e Consignações envolve interesses econômicos de todos os Estados. Atendendo ao desejo de colaboração que sempre nos move quando se trata de problemas dessa natureza, a Confederação Nacional do Comércio submeteu o assunto ao estudo dos seus órgãos técnicos pois as medidas lembradas pelo Ministro Ulisses Guimarães envolvem o mais alto interesse da classe, sempre pronta a atender aos anseios do Governo, notadamente quando se refere ao aumento do volume das nossas exportações.

FOTOCOPIAS FORNECEMOS NA HORA

Inquérito sobre o assassinato de deputado mineiro

B. HORIZONTE, 17 (Transpress) — Foi enviado a Santa Maria de Suaqui reforço policial de 45 soldados, tendo seguido também o delegado Nilson Nogueira Campos, a fim de abrir inquérito para apurar o assassinato do deputado Nágib Raibán. A Assembléia Legislativa teve hoje sessão extraordinária para apreciação da ocorrência e deliberação das providências cabíveis.

Empresa Sul Brasileira de Eletricidade S.A.

(Continuação da 2a. pág.)

O saldo propomos aos Srs. Acionistas distribuir da seguinte forma:
Reserva para contas Incobráveis .. 1.869.825,40
Amortização do Prejuízo de Exercícios Anteriores .. 28.055.971,90
TOTAL .. Cr\$ 40.595.776,30

4.40 — IMPÓSTO ÚNICO E QUOTA DE PREVIDENCIA. Durante o exercício foram cobrados dos consumidores, para recolhimento, os seguintes valores:

Imposto Único s/Energia Elétrica Cr\$ 8.923.943,60
Quota de Previdência — 8% .. 14.730.080,60
TOTAL .. Cr\$ 23.654.024,20

5.00 — PESSOAL.
5.10 — MOVIMENTO. O quadro de servidores, de 285 em 31 de dezembro de 1960, sofreu um acréscimo de 50, alcançado 335 ao fim do exercício de 1961. Foram admitidos 57 e desligados 7 funcionários.

5.11 — FALECIMENTOS. Com imenso pesar, registra a Diretoria o falecimento de 2 antigos e leais funcionários, durante 1961: Paulo Polzin em 12-7-1961 e Alwin Doege, em 6-9-1961. Com o mesmo pesar registramos o falecimento de 2 funcionários aposentados e que durante longos anos prestaram relevantes serviços à Empresa. São eles: Erich Heinzmann e Gustavo Rieck.

5.12 — PREVIDENCIA SOCIAL E SEGURO. Estão registrados no Instituto de Aposentadoria e Pensões dos Ferrovários e Empregados em Serviços Públicos, 334 servidores e 1 no Instituto de Aposentadoria e Pensões em

Transportes e Carga. Mantem a Empresa dois seguros de vida em grupo. Estão inscritos no seguro da "Sul América": 289 servidores e na "Bóia Vista" — Cia. de Seguros de Vida: 197 servidores.

5.13 — SALARIOS: Foram realizados dois reajustamentos durante o exercício, um em maio e outro em outubro.
5.14 — ABONO DE NATAL. Foi pago abono natalino, de um salário mensal, cujo montante alcançou .. Cr\$ 4.898.032,00.

6.00 — SITUAÇÃO FINANCEIRA E ECONOMICA.
6.10 — VALORES EXPRESSIVOS (EM MILHÕES DE CR\$).

	1960	1961	Varições
Disponibilidades ..	2,63	26,87	+ 921,7 %
Realizável a curto prazo ..	47,93	68,79	+ 43,5 %
Meios a Curto Prazo ..	50,56	95,66	+ 89,2 %
Realizável a Longo Prazo ..	102,60	21,59	- 79,0 %
Total Realizável ..	153,16	117,25	- 23,5 %
Imobilizado ..	318,32	373,62	+ 17,4 %
Obras em Andamento ..	47,76	85,36	+ 78,7 %
Ativo Real ..	519,24	576,23	+ 11,0 %
Exigível a Curto Prazo ..	35,42	28,80	- 18,7 %
Exigível a Longo Prazo ..	179,35	190,82	+ 6,4 %
Passivo Real ..	214,77	219,62	- 2,3 %
Patrimônio Líquido ..	304,47	356,61	+ 17,1 %
Investimento Remunerável ..	279,98	374,10	+ 33,6 %
Lucro Líquido ..	2,78	28,06	+ 909,4 %

6.20 — ÍNDICES ECONÓMICO-FINANCEIROS:

	1960	1961
Liquidez ..	1,43	3,32
Lucro líquido s/Inv. Remunerável ..	0,99 %	7,50 %
Lucro Líquido s/a Receita ..	1,92 %	12,55 %

7.00 — OCORRÊNCIAS DIVERSAS.

7.10 — ASSEMBLEIAS GERAIS. Realizaram-se, no decorrer de 1961, uma ordinária e 3 extraordinárias, nas datas de 20.2.1961, 29.3.1961, 31.5.1961 e 31.8.1961, respectivamente.

7.20 — CONSELHO FISCAL. Cabe a assembléia geral ordinária eleger os membros do Conselho Fiscal para o exercício financeiro de 1962/63.

7.30 — CONSELHO CONSULTIVO. Cabe, igualmente, a assembléia geral ordinária convocada para o dia 26.4.1961, eleger o Conselho Consultivo para o exercício de 1962/63.
8.00 — CONCLUSÃO. Cumpre externar os nossos agradecimentos ao Exmo. Sr. Governador do Estado Celso Ramos, pelo apoio e estímulo sempre dispensado a esta Diretoria, aos Conselhos Consultivo e Fiscal pela colaboração prestada, à Diretoria da CELESC e sua equipe, pela participação ativa e eficiente na solução dos múltiplos problemas de ordem administrativa que, para obtenção do objetivo social, tivemos que enfrentar, e a todos os nossos auxiliares, indistintamente, pela dedicação no desempenho de suas funções.

Continuamos à disposição dos Srs. Acionistas para prestar-lhes quaisquer informações que forem julgadas necessárias.

Joinville, 9 de abril de 1962.

EMPRESA SUL BRASILEIRA DE ELETRICIDADE S.A.

WITTICH FREITAG ARNALDO BUDAL ARINS
Diretor-Presidente Diretor-Comercial

Balanco Geral de 1961

A T I V O

2 — IMOBILIZADO		
20 — Bens e Instalações de Serviço	354.323.376,00	
20 — Instalações em Geral:	13.946.975,80	
21 — Outros Bens e Instalações:	5.345.965,50	373.616.317,30
4 — DISPONIVEL		
40 — Caixas:	3.616.543,90	
41 — Bancos:	23.257.308,60	26.873.852,50
6 — REALIZAVEL		
CURTO PRAZO		
60 — Contas a Receber:	40.270.917,70	
61 — Obrigações e Empréstimos a Receber:	425.605,10	
62 — Devedores Diversos:	17.095.813,70	
64 — Depósitos Especiais ou Caução	11.000.000,00	68.792.336,50
LONGO PRAZO		
65 — Almozarifado:	20.607.329,50	
68 — Títulos de Renda:	978.230,90	21.585.560,40
69 — Conta de Resultado a Compensar:	100.347.291,30	
Crédito — Insuficiência de Resultado:	100.347.291,30	
5 — PENDENTE		
52 — Obras em Andamento:	85.356.774,70	
56 — Caução dos Consumidores:	4.008.462,60	89.365.237,30
9 — CONTA DE RESULTADO		
PREJUIZO dos exercícios anteriores:		28.055.971,90
0 — COMPENSAÇÃO		
0-2 Hipotecas:	5.000,00	
0-3 Títulos Caucionados:	5.000,00	
0-5 Ações Caucionadas:	50.000,00	
0-7 Bens Hipotecados:	229.011.917,00	
0-14 Apólices de Seguro Contra Fogo:	175.614.972,00	404.686.889,00
TOTAL		Cr\$ 1.012.976.164,90

WITTICH FREITAG ARNALDO BUDAL ARINS
Diretor Presidente Diretor Comercial
ERICH E. MUSCHELLACK
Contador Reg. no CRC sob nº 0671

P A S S I V O

1 — INEXIGIVEL		
CAPITAL:		
10-0 Ações Ordinárias:	200.000.000,00	
10-1 Ações Preferenciais:	50.000.000,00	250.000.000,00
11 — RESERVAS:		
11-0 Reserva p/Depreciação das Instalações ..	44.274.919,70	
11-4 Reserva p/Depreciação e Amortização de Outras Propriedades-Edifícios ..	316.591,20	
11-0-8 Reserva p/Depreciação Usina Diesel Elétrica:	6.969.664,40	
11-10 Reserva p/Fundo de Depreciação ..	4.292.163,30	
11-5 Reserva para contas Incobráveis ..	2.593.893,70	
11-7 Reserva Legal ..	2.786.581,20	
11-9 Outras Reservas:	10.725.565,50	71.959.381,90
3 — EXIGIVEL		
CURTO PRAZO:		
30 — Contas a Pagar:	17.618.962,10	
31 — Obrigações a Pagar:	7.221.695,20	
34 — Dividendos Declarados:	15.792,00	
37 — Outros Créditos correntes:	3.944.421,00	28.800.970,30
39 — Obrigações e Empréstimos a Pagar:		
LONGO PRAZO:		
Banco do Brasil S.A. — Empréstimo Industrial ..	15.551.914,90	
Banco do Brasil S.A. — Empréstimo p/Investimento ..	35.929.023,50	
Banco Nacional Desenvolvimento Econômico:	38.467.300,00	
Berliner-Handels-Gesellschaft:	8.000.000,00	
CELESC — Centrais Elétricas de Sta. Catarina:	92.871.271,90	190.319.519,30
5 — PENDENTE		
51 — Recebimentos a Identificar:		1.133.270,10
53 — Adiantamentos dos Assinantes Telefone:	15.904.940,00	
53 — Auxílios para Construção:	15.308.574,70	
53 — Doações:	2.240.405,00	
55 — Depósito dos Consumidores:	4.066.252,60	37.520.172,30
9 — CONTA DE RESULTADO		
Lucro Bruto do presente exercício:	40.595.776,30	
MENOS — Quota de Depreciação:	12.539.804,40	
Lucro Líquido do presente exercício:	28.055.971,90	28.055.971,90
0 — COMPENSAÇÃO		
0-4 Caução dos Empregados:	10.000,00	
0-6 Caução da Diretoria:	50.000,00	
0-8 Créditos Hipotecados Contratados:	229.011.917,00	
0-15 Seguros Contratados:	175.614.972,00	404.686.889,00
TOTAL		Cr\$ 1.012.976.164,90

WITTICH FREITAG ARNALDO BUDAL ARINS
Diretor Presidente Diretor Comercial
ERICH E. MUSCHELLACK
Contador reg. no CRC sob nº 0671

Demonstração da Conta "LUCROS E PERDAS"

DEBITO

DESPESAS DO CORRENTE EXERCÍCIO:

90-01 Despesas de Exploração ..	164.620.530,30
90-16 Fundo de Depreciação:	1.909.749,30
90-11 Quota de Depreciação:	7.185.187,70
90-17 Reserva Legal:	1.575.042,00
90-18 Reserva para Contas Incobráveis:	1.869.825,40
90-21 Despesas Estranhas à Exploração:	18.287.805,20
SOMA ..	195.448.139,90

CREDITO

RECEITA DO CORRENTE EXERCÍCIO:

90-00 Receita de Exploração ..	199.329.113,50
90-20 Receita Estranha à Exploração:	24.174.998,30
SOMA ..	223.504.111,80
Lucro Bruto do presente exercício:	40.595.776,30
MENOS — Quota de Depreciação:	12.539.804,40
Lucro líquido do presente exercício:	28.055.971,90
SOMA ..	Cr\$ 28.055.971,90

SOMA .. 223.504.111,80 223.504.111,80

WITTICH FREITAG ARNALDO BUDAL ARINS
Diretor Presidente Diretor Comercial
ERICH E. MUSCHELLACK
Contador reg. no CRC sob nº 0671

PARECER DO CONSELHO FISCAL

Os infra assinados, membros do Conselho Fiscal da Empresa Sul Brasileira de Eletricidade S.A.—EMPRESUL, declaram que, tendo procedido a minucioso e completo exame no balanço, contas e respectivos documentos, relativos ao exercício de 1961 e encontrando tudo na mais perfeita ordem e exatidão, são de parecer que sejam aprovados, pela assembléia ge-

ral ordinária, o relatório, balanço, contas e demais atos da Diretoria relativos ao exercício findo em 31 de dezembro de 1961.

Joinville, 9 de abril de 1962.

ALBERTO BORNSCHEIN
GERMANO STEIN JR.
OTTO RICHTER

QUADRO VIII | Demonstração do Lançamento à Conta "Resultados a Compensar"

Empresa: EMPRESA SUL BRASILEIRA DE ELETRICIDADE S.A.
Enderço da Sede: Rua 15 de Novembro nº 448 — JOINVILLE | Exercício de 1961

TOTAL DA RECEITA DE EXPLORAÇÃO: .. Cr\$ 199.329.113,50

CUSTO DO SERVIÇO

Despesas de Exploração ..	Cr\$ 164.620.530,30
Quota de Depreciação:	Cr\$ 7.185.187,70
Fundo de Depreciação ..	Cr\$ 1.909.749,30
Remuneração do Investimento ..	Cr\$ 37.410.262,90
TOTAL do "custo do Serviço" ..	Cr\$ 211.125.730,20

Diferença a registrar na conta "RESULTADOS A COMPENSAR" Cr\$ 11.796.616,70

Energia Vendida .. KWh. 83.475.632

Custo do KWh — Vendido: .. Cr\$ 2.353,33

Demonstração da Conta "RESULTADOS A COMPENSAR"

Saldo em 30-12-1960 .. Cr\$ 119.702.429,60

Prejuízos Amortizados, 1959, 1960 e 1961: Cr\$ 31.151.755,00

SALDO: .. Cr\$ 88.550.674,60

Lançamento em 30-12-1961: .. Cr\$ 11.796.616,70

SALDO em 30-12-1961: .. Cr\$ 100.347.291,30

WITTICH FREITAG ARNALDO BUDAL ARINS
Diretor Presidente Diretor Comercial
ERICH E. MUSCHELLACK
Contador Reg. no CRC sob nº 0671

Aumento da venda do café africano

LONDRES, 17 (UPI) — A África Oriental somente poderá aumentar suas vendas de café se puder estabelecer novos mercados ou aumentar o consumo local, segundo declarou Sir Wolen, presidente da junta de vendas do café em Kenya. Wolen considera que a própria África, que tem cerca de vinte milhões de habitantes, oferece "um mercado maravilhoso". A junta está procurando explorar esse mercado pondo à venda café de baixo preço empacotado em pequenas quantidades.

Prefeitura Municipal de Joinville EDITAL

SORTEIO DE APOLICES

De acôrdo com o disposto no artigo 9º da Lei nº. 72, de 16 de Agosto de 1948 e artigo 8º da Lei nº. 422, de 28 de Maio de 1956, haverá, no edifício da Prefeitura, às 9 horas do dia 27 do corrente mês, sorteio público de Apolices Municipais dos valores de Cr\$ 1.000,00, Cr\$ 500,00 e Cr\$ 200,00, sendo os respectivos números publicados em seguida na imprensa local.

Dir. da Fazenda em 9 de Abril de 1962

EUDORO EBERHARDT — Diretor da Fazenda
VISTO
HELMUT FALLGATTER — Prefeito Municipal

* Estrêlas, Astros e Filmes *

Hollywood Informa:

MAIS UM FILME PARA JUDY

Judy Garland está sendo novamente disputada como atriz dramática, depois do seu sucesso em 'Julgamento em Nuremberg'...

A 'DESCOBERTA' DE HITCHCOCK

O diretor produtor Alfred Hitchcock está fazendo grande mistério em torno da sua nova 'descoberta': a jovem atriz Tippi Hedren...

OS PLANOS DE LUCILLE

Lucille Ball voltará mesmo a televisão, depois que completar na Warner a filmagem da comédia 'Critic's Choice'...

'TEST' DE WALKER JR.

Robert Walker Jr. desprezou a ajuda da sua famosa mãe (Jennifer Jones), que lhe havia arranjado um 'test' na Fox...

DISTRIBUIÇÕES DA WARNER

A Warner anunciou que fechou negócio com a 'Seven Arts Productions' para a distribuição de duas películas realizadas na Europa...

NA TELA DO PALÁCIO:

ACORRENTADOS PELO PECADO

O filme alemão que anunciou para a semana passada foi transferido para lançamento hoje...

NA TELA DO COLON:

Um verdadeiro festival cinematográfico, teremos nesta semana na tela gigante do Cine Colon...

berg, ao lado de Peter Van Eyck e Kay Fischer. O filme terá somente dois dias de exibição...

lor, com Keith Larsen no principal papel, é responsável pelo lançamento de sábado em todas as sessões...

Notas Sociais

ANIVERSARIOS

- Sra. Beatriz Maria Loyola. Deflui hoje o natalício da senhora Beatriz Maria, filha do casal Regina e Lauro Carneiro de Loyola. Sra. Walinda Beckert. Aniversaria hoje a senhora Walinda, esposa do senhor Edmundo Beckert...

BRINQUEDO QUEBRADO

Minha vida foi o brinquedo mais bonito e inútil que confiei às suas mãos cariciosas...

Minha vida foi o brinquedo dourado com que pensei, na fantasia de um momento, maravilhar seus olhos...

Minha vida — brinquedo quebrado brinquedo dourado, que as suas mãos distraídas deixaram cair e se quebrar sem um gemido...

Dr. OTTO FREUSBERG Médico diplomado na Alemanha e no Brasil DOENÇAS E OPERAÇÕES DOS OLHOS Hospital "São Sebastião" — Florianópolis — Telefone: 3153

APRENDA E DIVIRTA-SE

Maravilhas do Corpo Humano

Daltonismo é uma anomalia da visão que consiste na troca de cores. Para o daltônico, o vermelho e o verde produzem a mesma impressão...

A hemoglobina é uma substância ferrogênica, que dá a coloração ao sangue. Os glóbulos brancos são desprovidos de hemoglobina e de coloração...

NASCIMENTOS

Na Maternidade Darcy Vargas ocorreram os seguintes nascimentos em 14.4.62:

- Um menino, filho da Sra. Mercina e do sr. Rui Pereira. Um menino, filho da Sra. Helga e do sr. Rodolfo Nass. Um menino, filho da Sra. Bernadete e do sr. Vicente Fischer...

EM 15.4.62:

- Um menino, filho da Sra. Carmem e do sr. Gildo Ritzmann. Um menino, filho da Sra. Rosa e do sr. Manoel Cidral. Uma menina, filha da Sra. Lúzia e do sr. Genesio Carvalho...

FOTOCOPIAS FORNECEMOS NA HORA

Vestidos para festas

Vamos dar alguns conselhos a respeito de vestidos bonitos, vestidos para as grandes ocasiões, como bailes, festas e coquetês...

ASSEIO DA CRIANÇA

O hábito do asseio no vestuário deve estabelecer-se enquanto a criança ainda é bem pequena. O início deve ser feito com a troca paulatina de roupa...

VARIEDADES — Nós somos fantasmas, e horríveis. Fala-se novamente em fantasmas na Inglaterra. E fala-se de modo científico e de modo menos científico...

Como Renovar as Calorias Gastas Durante o Sono? Muitas pessoas não acreditam que durante o sono gastamos calorias. Como pode isso acontecer...

Cartazes Futuros CÂMARA ARDENTE Depois de explicar o título do filme, o velho Duvivier entra do go a contar uma história misteriosa, policial e de bruxarias...

Notícias... pela Rádio Guarujá de Florianópolis 8,00 hs — Correspondente Columbus 8,55 hs — Reporter Alfred 10,55 hs — Informa a Rádio Guarujá 11,55 hs — Reporter Alfred...

EMPRESA "OSMAR ONOFRE" ONIBUS PULLMAN INTERMUNICIPAL — BIENALMENTE DE JOINVILLE A SÃO JOÃO E STA. CRUZ DO ITAPERIÚ, BARRA VELHA, ITAJUBA, RICAERAS E ARMAÇÃO HORARIO: Saída de Joinville — 15 hs. e 18 hs.

Como Renovar as Calorias Gastas Durante o Sono? Muitas pessoas não acreditam que durante o sono gastamos calorias. Como pode isso acontecer...

Coluna de São Bento do Sul

Sucursal D'A Noticia" — Direção de Egidio Pereira à Rua Visconde de Taunay, 46 — Fones: 214 e 25

OUTRAS CONSIDERAÇÕES SOBRE O CORPO DE BOMBEIROS DA CIDADE

A despeito das grandes lutas e mesmo decepções com que se tem defrontado na direção do Corpo Voluntário de Bombeiros, quando esperava encontrar maior cooperação, o Sr. Arthur Pfützenreuter não se deixou vencer pelo desânimo.

Várias providências tem tomado para o aparelhamento da corporação, tendo conseguido o concerto da bomba adquirida pela Prefeitura na

gestão anterior, com a colaboração das oficinas da Chevyauto e da Cia. Contractual Roesler, que fizeram os reparos gratuitamente no parte elétrica e no motor. Falta agora cuidar da ligação das mangueiras, o que pretende obter com uma viagem a Curitiba, já tendo à sua disposição a caminhonete da Prefeitura. Na capital paranaense, onde a corporação dos bombeiros pretende cooperar com a organização da nossa cidade no serviço de combate ao fogo, espera o Sr. Pfützenreuter fazer o restan-

te dos trabalhos necessários à recuperação do material aqui existente.

Pensa também em conseguir do Governo do Estado autorização para que venha estagiar em nossa cidade um grupo de bombeiros de Florianópolis, assim como nas "démarches" necessárias à obtenção do prédio da Rua Henrique Schwartz, adjudicado ao Estado, através de um processo de doação que será objeto de proposição na Assembléia Legislativa do Estado.

A manutenção do Corpo Voluntário de Bombeiros poderia ser feita, perfeitamente, pelos estabelecimentos industriais, com os resultados das reduções que virão nos prêmios de seguros, desde que esteja em funcionamento o serviço de combate aos incêndios.

Em nossa cidade, onde a iniciativa particular tem dados frequentes exemplos de interesse pela causa pública, tal contribuição em nada pesaria às indústrias, sendo antes uma dotação lucrativa para todas. Forque não se vai pretender que caiba à Prefeitura a carga total da manutenção da corporação, do que

temos exemplos em muitas cidades vizinhas.

Falta apenas entrosamento das providências, um pouco de boa vontade, digamos, das indústrias que são as maiores interessadas e mais beneficiadas com um serviço como esse. Até agora só os voluntários indicados por uma das três firmas (ré três), que responderam ao apelo do organizador do Corpo de Bombeiros da cidade, têm comparecido às reuniões semanais, que se riam de instrução.

Insistimos para que as demais organizações, inclusive as duas que responderam ao convite e não têm providenciado o comparecimento dos seus auxiliares, dediquem suas atenções à importante tarefa, não somente em benefício do progresso da cidade mas na defesa dos seus próprios interesses.

REGRESSOU DE FLORIANÓPOLIS O NOSSO COM. PANHEIRO OSWALDO ZIPPERER

Regressou sábado último o nosso companheiro de redação Oswaldo Zipperer, que viajara a Florianópolis, conforme noticiamos, afim de levar pessoalmente à Assembléia Legislativa os agradecimentos do Curso Prático de Jornalismo "Josef Zipperer Senior" pela votação do pro. (Conclua na 7a. pag.)

ANUNCIOS CLASSIFICADOS

GALERIA NENA

Esquina dos Príncipes ALUGAM-SE SALAS para: Escritório, Instituto de Beleza, Barbeiro e Loja para Artigos de Fábrica, etc... — Tratar com o Dr. Schulz.

"CONTADOR"

Precisa-se; interessados deverão apresentar-se no Setor Pessoal da Cervejaria Catarinense S. A., munidos de documentos.

CONTADOR

PRECISA-SE com prática. Os interessados poderão apresentar-se à Rua 15 de Novembro, 538.

VENDEM-SE

Caminhão DODGE em bom estado. Caminhão MERCEDES-BENZ completamente reformado. Com. e Ind. GERMANO STEIN S/A. Rua Dr. João Colin, 259

COMPRA-SE

uma Locomóvel de 150 até 200 cavalos de força, em bom estado de funcionamento. Ofertas para a Rua Bom Retiro, 43 — JOINVILLE.

DEUTSHES ENEPAAR, z.ZT in Joinville,

sucht f. kleinen feinen Haushalt in Rio nette Hausangestellte mit guten Kenntnissen einschl. kochen. Gutes Gehalt. Vorzustellen im Joinville Palace Hotel, apt. 308.

FOTOCOPIAS

FORNECEMOS NA HORA

Drs. PAULO MEDEIROS

CARLOS CAZUMA NOSSE

ADVOGADOS

ESCRITÓRIO: — Rua Abdon Batista nr. 20, Tel. 699
EXPEDIENTE: — das 11 às 12 e 17 às 18 horas
— JOINVILLE - S. C. —

2 CALDEIREIROS

encontram pronta colocação com ótima remuneração. Inútil apresentar-se sem a necessária capacidade. — Informações no Escritório Guilherme Urban — Rua São Francisco, 34 — Fone 302.

CERIMONIAS RELIGIOSAS DA SEMANA SANTA

QUINTA-FEIRA SANTA
7 horas — Missa de S. Excia. D. Gregório e Bênção dos Santos Oleos.
19 horas — Missa da Eucaristia.
21 horas — Adoração até às 15 horas de Sexta-feira Santa. Confissões: das 9 às 12 e das 15 às 19 horas. Comunhões gerais: às 19 hs.

NA MATRIZ DO S. C. DE JESUS
QUINTA-FEIRA SANTA
As 7 horas da noite — Comemoração cerimônia do Lava Pés. com Sermão, Santa Missa. E depois da Santa Missa Solene transladação e Reposição do Santíssimo Sacramento. A Adoração do Santíssimo Sacramento até meia noite está ao encargo de todas as Associações e dos Paroquianos.

Ingresse na Guarda Urbana

Documentos exigidos:
CERTIFICADO DE RESERVISTA
TÍTULO DE ELEITOR
CARTA DE APRESENTAÇÃO
FOLHA CORRIDA
ATESTADO DE CONDUTA
ATESTADO DE SAUDE
Apresentação no expediente da manhã, na Diretoria do Pessoal, Rua Pedro Lobo, 40 — Ao lado do Hotel Real.

IMPORTADORES - DISTRIBUIDORES

— dos —
Rolamentos FAG
Conicos e Esfericos



R. DR. JOÃO COLIN, 1567
— JOINVILLE —

LLOYD BRASILEIRO (PATRIMÔNIO NACIONAL)

Aceita carga para outros destinos dentro das rotas mediante prévia autorização

Navios esperados	Data	Destino
PARANAGUÁ	18.4.62	Carregará para Avonmouth — Liverpool — Havre — Londres — Antuérpia — Rotterdam — Bremen e Hamburgo
LOIDE HAITI	24.4.62	Carregará para Havre — Londres — Antuérpia — Rotterdam — Bremen e Hamburgo.
CABO SÃO ROQUE	28.4.62	Carregará para Portos Americanos.
CLAIRE H. STINNES (afretado)	Bandeira Alemã 7.5.62	Carregará para Havre — Londres — Antuérpia — Rotterdam — Bremen e Hamburgo.

Agentes: — EMPRESA MARÍTIMA E COMERCIAL LTDA.
Tele: "NAVELOID" — CX. POSTAL 4 — SÃO FRANCISCO DO SUL



MOORE-McCORMACK (Navegação) S. A.

Serviço semanal para todos os portos da costa do Atlântico, dos Estados Unidos e Canadá. — Recibe carga e passageiros

Se os seguintes navios empregados na linha das Américas: — os paquetes: "Brasil" — "Uruguay" e "Argentina" e os navios mixtos: "Mormaclark" — "Mormacmail" — "Mormacowl" — "Mormactide" — "Mormacteal" — "Mormacsurf" — "Mormacstar" — "Mormacswan" — "Mormacscur" — "Mormacdawil" e "Mormacmar"

— ROTTERDAM ZUID AMERICA LIJN

SITULA — da Europa com carga de importação, com as seguintes saídas: de Bremen 26.4 — Hamburgo 28.4 — Antuérpia 30.4 e Rotterdam 1.5.

Para fretes, Passagens e mais informações com os AGENTES
CARLOS HOEPCKE S. A. — Comércio e Indústria
FILIAL
SÃO FRANCISCO DO SUL — Telegram: HOEPCKE — Telefones 206, 252 e 260

Grande carregamento de minério para os EE. UU.

RIO, 17 (Transp) — Quinta-feira o Ministro da Viação presidirá no porto de Vitória o embarque do maior carregamento de minério já efetuado pelo Brasil. Quarenta e cinco mil toneladas seguirão para os Estados Unidos, no valor de 500 mil dólares.

Sonegação do leite no Rio

RIO, 17 (Transp) — As cooperativas de leite continuam sonegando a distribuição do produto enquanto aguardam a publicação da portaria liberando os preços. A manobra dos tubarões do leite consiste em entregar para o consumo somente a terça parte da quantidade necessária à população.

Missão comercial canadense virá ao Brasil

OTTAWA, 17 (UPI) — Missão canadense de especialistas em equipamentos pesados visitará a Colômbia, Peru, Chile, Argentina e o Brasil. O Ministro do Comércio George Hees anunciou que a missão partirá dia 27 do corrente e suas atividades durarão quase dois meses. O propósito da viagem é permitir aos membros da missão estudo dos programas nacionais que estão em processo de planificação com vistas a determinar a possibilidade de vender equipamentos e maquinarias canadenses.

Trabalhos em Linotipo

Comunicamos aos interessados que estamos em condições de fornecer quaisquer composições em Linotipo. Disponemos de máquina exclusivamente para tal fim. Informações na gerência deste jornal.

Alemanha Veta Reconhecimento Mais Amplo da Zona Oriental

BONN, 17 (UPI) — O Ministro do Exterior informou hoje que a Alemanha Ocidental deu a conhecer ao governo norte-americano seus pontos de vista sobre as propostas que os EE. UU. projetam apresentar a Moscou em relação a Berlim. Notícias de Washington dizem que a posição de Bonn obrigou o secretário de estado Dean Rusk a adiar a apresentação destas propostas ao embaixador soviético em Washington, Anatoly. Um porta-voz do ministério recusou confirmar ou desmentir que o governo de Bonn tenha exigido reforma de algumas das propostas. Confirmou contudo que o Governo de Bonn respondeu ao pedido de Washington de que expusesse sua posição. Fontes autorizadas disseram que a Alemanha Ocidental se opõe em particular a toda proposta que constituisse um reconhecimento mais amplo do regime da Alemanha Oriental comunista. Por favor do Ministério das Relações Exteriores disse que recebeu uma comunicação sobre a reunião de ontem entre Rusk e Dobrini.

★ PALÁCIO ★

HOJE na matiné às 4 horas da tarde — Desenho de Popeye "SHORT" de Walt Disney
IMIGRANTE ILEGAL
NO PROGRAMA ainda — "GALOPE SELVAGEM" — Censura Livre —

HOJE às 8 horas e amanhã 5a feira — Dois únicos dias de exibição do ansiosamente esperado filme alemão
"ACORRENTADOS PELO PECADO" (Lockvogel der Nacht)
6.a FEIRA (da Paixão) — às 4 da tarde e às 9 da noite — Nova cópia falada e em tela panorâmica
"PAIXÃO DE CRISTO"
NO PROGRAMA: AUDACIA DE UM ESTRANHO

6.a FEIRA (somente na sessão das 7) — AUDACIA DE UM ESTRANHO — com Joel MacCrea
SABADO às 4, 7 e 9 horas — O formidável super espetáculo de Walt Disney
"O TERCEIRO HOMEM NA MONTANHA"
DOMINGO às 4,30, 7 e 9 horas — Um dos famosos filmes da atualidade
"CAMAROTES INDISCRETOS"
Tecnicolor com John Gregson — Peggy Cummins e Nadia Gray — Espectacular filme da RANK
2.a FEIRA — A mais famosa história de espionagem de todos os tempos
"OS 39 DEGRAUS" Eastmancolor com Kenneth More e Taina Elg

★ CINE COLON ★

HOJE às 7 e 9.15 — Grandioso como espetáculo... comovente como história... inesquecível como filme
RASTROS DE ODIO
Vista-Vision technicolor, com John Wayne — Jeffrey Hunter — Vera Miles — Natalie Wood, sob a direção de John Ford

SEXTA-FEIRA: às 2 — 4 — 7 e 9.15: O grande épico que culmina com o maior drama da Cristandade. Os amores pecaminosos de Madalena, a maior corteza da história, res. pensáveis pela prematura crucificação de Cristo.
A ESPADA E A CRUZ
Cinemascopo colorido, com YVONNE DE CARLO — Jorge Mistral e Rossana Podestá

SABADO: às 4 — 7 e 9.15 — Ação e bravura num filme que marca a ferro e fogo um período da colonização americana
O RIO DA FURIA
Metrocolor, com KEITH LARSEN — BUDDY EBSEN e DON BURNETT

DOMINGO — às 4 — 7 e 9.15 — Para a Páscoa, o Cine Colon tem o máximo prazer de apresentar um filme que jamais será esquecido. O espetáculo máximo no seu gênero volta de novo as telas, trazendo-nos a presença inesquecível de TYRONNE POWER
SANGUE E AREIA
TECNICOLOR com TYRONNE POWER — RITA HAYWORD — LINDA DARNEL e ANTHONY QUINN

Números da Divisão Extra de Profissionais

A Notícia ESPORTIVA

Redatores: LUIZ MAURO CORREIA
NERVAL PEREIRA

Joinville, 18 de Abril de 1962

O Que Pode Acontecer

Apesar das proibições constantes das Leis que regem o futebol no país, com referencia a inclusão sem autorização de atletas em uma equipe quando esses são registrados por outras associações, continuam certos dirigentes de clubes do nosso Estado, a burlar, fingindo desconhecer, e ainda mais, sem fazerem o menor segredo, pois seus nomes constam da escalação da equipe e são publicados em jornais.

No momento acabo de ler no Jornal local A NOTICIA, em sua página esportiva de 10 do corrente sob o título 'Notícias de Mafra', mais um desses casos que acabo de citar e desta vez com referencia a um atleta do Caxias, cujo clube a bem pouco tempo deixou sua direção e que de há muito, vem o Peri Ferroviário, daquela cidade, abusando da nossa tolerância e incluindo na sua equipe o atleta Luiz Fernando (Diabo Louro) que está com seu contrato em pleno vigor no Alvi Negro desta cidade.

Por desconhecimento das Leis que regem o futebol, não pode ser, porque todo o clube que tem uma direção organizada, esta deve estar atualizada com a legislação emanada dos órgãos controladores e legisladores, responsáveis pela regulamentação do esporte, e sabemos muito bem que o Peri Ferroviário, agremiação tradicional, com sua direção composta de homens capazes, veteranos no futebol, competentes que são, sabem perfeitamente que vêm cometendo um erro, incluindo em sua equipe um atleta que já não lhes pertence.

Porque então assim procedem? Por abuso? Por menosprezo a nossa direção, julgando que somos leigos no assunto, ou será com segunda intenção, pensando que estamos com os olhos vendados e que não vimos o que pretendem?

Se fosse citar a legislação que trata desse assunto e as penas que estão sujeitos, clubes e atletas que assim procedem, seria alongar-me demais sem necessidade.

Quando o atleta residia naquela cidade onde cumpria seu dever para com o serviço militar, várias vezes foi incluído sem autorização de seu clube, a equipe do Peri, sem o nosso protesto, porque, embora já contrariados, julgamos tratar-se da confiança existente entre os clubes e que não houvesse nenhuma intenção de prejudicar este ou aquele em benefício próprio, mas o negócio mudou de figura, já são usados chamados telefônicos urgentes por motivo de doença, quando a pessoa apontada goza de perfeita saúde, visitas de parentes, etc., e daqui amanhã outros recursos serão usados.

Como procederá a alta administração do Caxias? Protestará junto aos Poderes competentes pedindo punição aos faltosos na conformidade do disposto no recente Decreto, que rege o assunto, ou deixará que tais irregularidades continuem? É o que veremos.

Já pensariam os Diretores do Peri no que poderá acontecer se a direção do Caxias F.C., julgando-se menosprezado pela atitude tomada pelos diretores do Peri Ferroviário, deixando de lado a advertência, aquele clube como prevenção no caso de reincidência, dirigir-se aos Poderes competentes, pedindo punição? Certamente que sim, mas julgaram que somos incapazes disso por leiguice.

Aguardemos, que o tempo nos dirá o que irá acontecer.

JOAQUIM COELHO



Prosseguir hoje o quadrangular "Presidente Ormir Bezerra"

Terá andamento na noite de hoje na cidade de Jaraguá do Sul o quadrangular de futebol de salão denominado "Presidente Ormir Bezerra".

Na oportunidade mais dois jogos serão realizados na cancha Alfredo Krause, naquela vizinha cidade.

Na partida preliminar estarão em ação os conjuntos da Associação Atlética Banco do Brasil local e Sociedade Esportiva Cruzeiro do Sul de nossa cidade, em match que se apresenta como dos mais promissores. A esquadra do clube das estrelinhas estará na noite de hoje tentando a reabilitação de suas apagadas apresentações anteriores, quando foi derrotada duas vezes pela equipe do Baependi. Mesmo assim a equipe cruzeirense terá que lutar bastante, pois estará jogando fora de seus domínios e frente a uma equipe por demais poderosa, que também buscará a vitória para prosseguir na vice-liderança do torneio.

De um modo geral o cotejo entre A.A.B.B. e Cruzeiro do Sul tem credenciais de se constituir num grande espetáculo esportivo para o público jaraguense.

Finalizando a noite esportiva de hoje na cancha Alfredo Krause, jogarão na partida de fundo os elencos do Clube Atlé-



FUSIVEIS DIAZED
protegem seu lar
contra o curto-circuito!

Torneio da Amizade

RESULTADOS DA 4ª RODADA DO TURNO

Avai 3 x Vasto Verde 0
G.E. 25 de Agosto 1 x Pinguim 1
Palmeiras 4 x Botafogo 2

CLASSIFICAÇÃO POR PONTOS PERDIDOS

1. Avai, com 1 pp.
2. Pinguim, com 2 pp.
3. G. E. 25 de Agosto, com 3 pp.
4. Vasto Verde e Palmeiras, com 5 pp.
5. Botafogo, com 6 pp.

PROXIMO JOGO

SABADO — Vasto Verde x G.E. 25 de Agosto, no campo do Avai, complementando a 3ª rodada do turno.

PROXIMA RODADA — Dia 29 do corrente

Na Vila Nova — BOTAFOGO x AVAI
No campo do Arsenal — G.E. 25 de Agosto x Palmeiras
No campo do Avai — Vasto Verde x Pinguim

Caxias e América venceram na 4ª rodada e consolidaram a liderança — Com a derrota do São Luiz o Glória é o vice-líder — Sibe do Glória continua sendo o artilheiro do certame — América o ataque mais positivo — Juizes que apitaram — Saldos e prejuizos — Classificação — Próxima rodada e outras notas

Mais dois jogos foram efetuados sábado e domingo em prosseguimento ao Certame da Divisão Extra de Profissionais, que atinge agora a sua 4ª rodada do turno. Na tarde de sábado o América superou ao Floresta por 3x1, e domingo à tarde o Caxias venceu ao São Luiz pelo placard de 4x1. Após estes resultados assim se apresentam os números do certame citadino:

JOGOS REALIZADOS — 8

1.a rodada:
São Luiz 3 x Fluminense 1
América 4 x Glória 1

2.a rodada:
Glória 5 x São Luiz 1
Caxias 4 x Floresta 0

3.a rodada:
Glória 4 x Floresta 1
América 4 x Fluminense 1

4.a rodada:
América 3 x Floresta 1
Caxias 4 x São Luiz 1

TENTOS ASSINALADOS — 38

América 11
Glória 10
Caxias 8
São Luiz 5
Floresta 2
Fluminense 2

ARTILHEIROS

Sibe 5
Joãozinho 3
Daniel 3
Norberto Hoppe 3
Didi 3
Arthur Hoppe 2
Nilo 2
Lourival 2
Chiquê 2
Adeal 2
Laranjinha 1
Zezinho 1
Barra Velha 1
Paraguaio 1
Feição 1
Keno 1
Rene 1
Cocada 1
Pepê 1
Osmar 1
Erasmo 1
Ratinho 1
Caranga 1

ARQUEIROS VAZADOS

Nelson 11
Cigano 10
Nane 7
Amauri 6
Gaulke 3
Fernando 1

ATAQUE MAIS POSITIVO

América com 11 tentos

PELOS Salões

BAILE DE PÁSCOA DO FLORESTA

Na noite do próximo domingo dia 22 o Floresta Futebol Clube estará realizando em sua sede social na Estrada Santa Catarina o seu tradicional Baile de Páscoa. As danças serão animadas pelo Conjunto Musical Marajá. Segunda-feira haverá animada tarde dançante com início marcado para às 15 horas.

BAILE DA SOC. DESP. 15 DE NOVEMBRO (Atradores)

A Sociedade Desportiva 15 de Novembro (Atradores) na noite do próximo domingo estará brindando seus inúmeros associados com a realização em seus salões no alto da Rua XV de um monumental Baile de Páscoa. As danças serão cadenciadas por uma ótima orquestra.

VERA CRUZ PROMOVERÁ GRANDIOSO BAILE

Também a Sociedade Esportiva e Recreativa Vera Cruz estará realizando no domingo à noite um grandioso Baile de Páscoa, no salão Botafogo.

Abrilhanará as danças o famoso Jazz Sumaré de São Francisco do Sul. Segunda-feira será efetuada uma grandiosa tarde dançante.

ATAQUE MENOS POSITIVO
Fluminense e Floresta, com 2

DEFESA MENOS VASADA
Caxias, com 1 tento

DEFESA MAIS VASADA
Floresta com 11 tentos

PENALIDADES MÁXIMAS
Assinaladas — 2

Convertidas — 2. Por Adeal do América e Arthur Hoppe do Glória.

EXPULSOS DE CAMPO

Quinho e Keno do Glória e Marinho do Floresta, no jogo entre ambos e Laurinho do Floresta no jogo com o Caxias.

"A Notícia" e Caçula Empataram: 2x2

Dentro do grandioso festival esportivo promovido pelo Santos Futebol Clube jogaram na manhã de domingo as equipes principais de A Notícia Futebol Clube e Caçula Esporte Clube.

Após uma peleja que apresentou um desenrolar dos mais movimentados o resultado final acusou o empate de 2x2.

Biba e Taia marcaram para o

'time cá de casa', que esteve assim formado:

Sabão; Colln (Jonas), Adilson e Mauro (Biba); Haroldo e Antonio; Chico, Dora, Bode, Taia e Cláudio.

Na direção deste confronto funcionou o popular Tião com regular atuação. Na decisão por penalidades máximas venceu a equipe do Caçula, que assim ficou de posse de uma belíssima taça.



FUSIVEIS DIAZED
garantem tranquilidade!
evitam incêndio!

Formada a delegação do Metropol que irá a Europa

O Esporte Clube Metropol de Criciúma já está pronto para viajar para a Europa. Atendido o seu pedido de que o embarque ocorresse depois do dia 15, o bilhete catarinense, já tomou as primeiras providências.

Salvo alterações imprevistas o embarque do clube sulino para Europa será no dia 23 do corrente. A delegação criciumentense embarcará em Porto Alegre, no Aeroporto Salgado Filho, tomando um avião da Panair do Brasil.

DELEGAÇÃO FORMADA

A embaixada do Metropol já está formada de 29 pessoas, e é a seguinte:

Chefe da embaixada — José Francione Freitas.
Tesoureiro — Bernardo Fermann (consul do Metropol em Porto Alegre).

Médico — Dr. Angelo Lacombe.
Secretário — José Elias Giulari.

Técnico — Dr. João Casnock
Massagista — Juçilio Fernandes.

Jornalista — Hilário Freitas e mais Rubens Costa, Diniz Gaidzinsky e Ari Burigo.

ATLETAS: — Doni; Rubens; Zezinho; Hamilton; Pláσιο; Antenor; Arpino; Tenente; Luiz Carlos; Sabá; Marcio; Helio; Waldir; Nilzo; Raul Tagliari; Paraná; Pedrinho; Chagas e Erádio.

CAMPEONATO PARANAENSE

A Classificação do Campeonato Paranaense de Futebol até o momento é a seguinte:

1. Rio Branco e Atlético, com 0 pp.
2. Curitiba, Ferroviário, Irati, Operário e Guarani, com 1
3. Britânia, Caramuru, Olímpico e Palestra, com 2
4. Primavera, com 3
5. Seletto, Morgenau e Agua Verde, com 4 pp.

PRÓXIMOS JOGOS

Sabado — Primavera x Olímpico e Morgenau x Rio Branco

DOMINGO —

Em Curitiba — Agua Verde x Atlético e Curitiba x Guarani
Em Paranaguá — Seletto x Ferroviário
Em Irati — E. C. Irati x Palestra Italia
Em Castro — Caramuru x Britânia

Arsenal F. C. venceu ao Ipiranga de Guaratuba

Como partida de honra de seu festival esportivo o Arsenal Futebol Clube preliou na tarde de domingo na rua Rui Barbosa com a forte esquadra do Ipiranga Futebol Clube, campeão da cidade de Guaratuba.

A equipe joinvilense mereceu de um melhor desempenho dentro da cancha conseguiu bonita vitória pela contagem de 2x1, placard construído na etapa inicial.

Nilson aos 5 minutos abriu a contagem para o Arsenal. Pelego aos 10 minutos empatou para os visitantes, e finalmente o mesmo Nilson aos 26 minutos assinalou o segundo tento dos joinvilenses.

As duas equipes estiveram assim constituídas:

ARSENAL — Wilson, Gordo e Walmor; Welter; Porto e Azulão; Larry, Nilson, Nalo (Zé Carlos), Marinho e Kamradt.

IPIRANGA — Geraldo (Sabiá); Edgar e Aurélio; Walde-

mar, Orelha e Bibó; Carlito, Jorge, Luizinho, Pelego e Bagre (Nereu).

EMPATE NA PRELIMINAR

No confronto preliminar estiveram em ação os elencos do Grêmio Esportivo 25 de Agosto e Clube Atlético Pinguim, em disputa do Torneio da Amizade. O resultado final acusou o justo empate de 1x1. Na decisão por penalti para ser conhecido o detentor da taça, o vencedor foi o Pinguim.

DEMAIS JOGOS

Os resultados dos demais jogos do festival do Arsenal foram os seguintes:

Aspirante do Arsenal 3 x No-roeste 0.
Bandeirante 1 x Agua Verde 1
Na decisão por penalidades máximas venceu o Agua Verde.
Celeste 3 x Meister 1.

ria e 2 derrotas — 5 tentos a favor e 10 contra — deficit de 5.
FLUMINENSE — 2 jogos e 2 derrotas — 2 tentos a favor e 2 contra — deficit de 6.
FLORESTA — 3 jogos e 3 derrotas — 2 tentos a favor e 11 contra — deficit de 9.

MAIO: RENDA

CAXIAS x FLORESTA
Cr\$ 60.800

GLÓRIA x S. LUIZ
Cr\$ 6.100,00

TOTAL ARRECADADO

Cr\$ 214.670,00

JUIZES QUE APITARAM

Osní M. Pedra — 4 vezes

Benedito R. de Campos — 4 vezes.

SALDOS E PREJUIZOS

AMÉRICA — 3 jogos — 3 vitórias — 11 tentos a favor e 3 contra — saldo de 8.

CAXIAS — 2 jogos — 2 vitórias — 8 tentos a favor e 1 contra — saldo 7.

GLÓRIA — 3 jogos — 2 vitórias — 1 derrta — 10 tentos a favor e 6 contra — saldo de 4.

S. LUIZ — 3 jogos — 1 vitória

e 2 derrotas — 5 tentos a favor e 10 contra — deficit de 5.

FLUMINENSE — 2 jogos e 2 derrotas — 2 tentos a favor e 2 contra — deficit de 6.

FLORESTA — 3 jogos e 3 derrotas — 2 tentos a favor e 11 contra — deficit de 9.

CLASSIFICAÇÃO

Por pontos ganhos

1. América com 6 pp
2. Caxias e Glória, com 4 pp
3. São Luiz com 2 pp.
4. Fluminense e Floresta com 0 pp.

Por pontos perdidos

1. América e Caxias, com 0
2. Glória, com 2
3. São Luiz e Fluminense, 4
4. Floresta, com 6 pp.

PROXIMA RODADA

5.a do turno — Sábado à tarde

No Estádio Ernesto Schlemm Sobrinho — Fluminense x Floresta.

Domingo à tarde

No Estádio Americano — Glória x Caxias.

Reminiscências

No dia 31 de maio de 1924, o jornal A NOTICIA, publica a seguinte nota esportiva:

AMÉRICA 4 x VETERANOS 2

No ground do América, à Avenida Dr. Abdon Baptista, travou-se domingo último um interessante encontro entre as adestradas turmas do América, o decano do esporte joinvilense e do Veterano, formado por antigos e fervorosos partidários do clube alvi-rubro. O futebol, como esporte unicamente não teria o necessário atractivo para levar a mocidade aos arroubos de esforços e energias que dia a dia, mais intenso se nota neste sport em todas as partes do mundo, e a justificativa para tudo isso, está nas diversas circunstâncias do adversário e a de domingo foi o interesse na vitória, que foi sempre mesquinha nas suas doações, sempre ingrata, só contenta a um. A peleja de domingo desenvolveu-se sempre movimentada e arrebatando os assistentes com aqueles instantes críticos que a gente passa e que se desmancha aliviadamente quando a cidadela dos nossos que se acha em perigo, continua a rebater firme os ataques do adversário...

Muitas vezes, nesses casos de perigo não se pode quebrar o vidro e puchar a manivella... é... é goal... na certa.

As 16,10 deu-se o início da pugna, cabendo a saída aos Veteranos, que logo que poz a atacar o goal americano; de uma dessas avançadas, os Veteranos fizeram o seu primeiro ponto.

Ambas as defesas jogaram muito desordenadamente, havendo constantemente tiros livres dentro da área perigosa.

A dez minutos de jogo Orlando empatou a partida, marcando alguns minutos depois o segundo ponto para o esquadra alvi-rubro.

O primeiro tempo terminou com o resultado de 2x1 favorável ao América. No segundo tempo a peleja continuou sempre movimentada, cabendo ao América por intermédio de Orlando marcar mais um goal. Os veteranos reagem e por vezes perdem oportunidades de continuar o score.

Conquistam, porém mais um ponto e os alvi-rubros igualmente, terminando o interessante encontro favorável ao América por 4x2. No quadro vencedor estreou o arquiteiro Freire que demonstrou ter perfeitamente a escola dos grandes keepers. Os outros jogadores alvi-rubros portaram-se bem, notavelmente Hercílio que é um excelente médio, Nico e Waldemar, Orlando e Fischer estiveram bastante cavadores.

Dos Veteranos, que demonstraram ter óptimos elementos, podem sem harmonia no conjunto e sem ensaio, salientamos Carlito, Zattar, Joca, Bento e Zuma. Os demais correm respondem ao posto em que os colocaram, e conhecem muito bem o sport bretão.

Os quadros estavam assim organizados:
AMÉRICA — Freire; John e Camera; Hercílio, Nico e Ernani; Rodrigues, Tota, Orlando, Waldemar e Fischer.
VETERANOS — Antoninho; Zattar e Camaráo; Joca, Bento e Bibúia; Yrapuam, Britto, Carlito, Zuma e Alfredo.

O VETERANO NÃO SE CONFORMA COM A DERROTA E DESAFIA O AMÉRICA PARA UM NOVO ENCONTRO

Realiza-se amanhã no campo do América a partida revanche entre Veteranos e América, os quaes disputarão um bello trophéu, oferecido pelas casas 'A INDIANA' e 'ALFAIATARIA JOINVILLEENSE'. Reina grande ansiedade entre os nossos sportman.

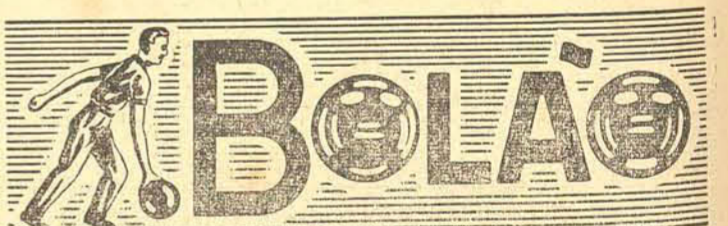

C. B. Amizade venceu ao Cruzeiro do Sul

Realizou-se recentemente na cancha da Sociedade Cultural e Esportiva Guarany de Pirabeiraba, o cotejo bolístico entre as equipes femininas do Clube de Bola Amizade, anexo aquela sociedade, e Cruzeiro do Sul pertencente a Liga de Sociedades de nossa cidade.

A equipe de Pirabeiraba conseguiu esplendida vitória pela contagem de 1.248 contra 1.056, totalizando uma diferença de 192 palitos.

Jogaram e marcaram para as duas equipes:

Pelo AMIZADE — Iracides 135;

Efigenia 133; Veronica 128; Wally 128; Alice 127; Margari da 127; Irmgard 123; Elfride 122; Melani 113 e Asta 112.

Pelo CRUZEIRO: — Anita 129; Angela 121; Eliza 114; Neta 113; Erna Eih 109; Elfride 99; Paula 91; Cego 95; Adele 95 e Alice 89.

A equipe de Pirabeiraba conseguiu esplendida vitória pela contagem de 1.248 contra 1.056, totalizando uma diferença de 192 palitos.

Jogaram e marcaram para as duas equipes:

Pelo AMIZADE — Iracides 135;

Efigenia 133; Veronica 128; Wally 128; Alice 127; Margari da 127; Irmgard 123; Elfride 122; Melani 113 e Asta 112.

LJF - CERTAME DE JUVENIS

RESULTADOS DA 4ª RODADA

AMÉRICA 5 x FLORESTA 0
SAO LUIZ 1 x CAXIAS 1

CLASSIFICAÇÃO POR PONTOS PERDIDOS

1. América, com 0 pp.
2. Caxias, com 1 pp.
3. Fluminense e São Luiz com 3 pp.
4. Floresta, com 4 pp.
5. Glória, com 5 pp.

PROXIMA RODADA — 5.a do turno

SABADO — Fluminense x Floresta
DOMINGO — GLÓRIA x CAXIAS

Notas do Centro Cultural 'Visconde de Taunay'

TORNEIO AGUIA BRANCA DE FUTEBOL
 Dia 15, domingo passado, o Centro Cultural fez realizar, no Campo do Juventus F.C., o referido torneio. 6 clubes participaram do mesmo, todos se esforçando ao máximo para levarem o bellissimo troféu, a que o vencedor faria juiz. Clube Atlético Juventude 2 x Esmeralda F.C. 0; Núcleo do Iriiriú 1 x Ica Joinville E.C. 2; Clube Atlético Juventude vencendo o Ica Joinville E.C., foram os jogos da manhã. A tarde, como partida preliminar, defrontaram-se Aguiá Branca E.C. x Núcleo do Itaum, cujo prêmio terminou com o empate de 4 tentos, sendo que nas penalidades venceu o Aguiá Branca E.C. No jogo de fundo da tarde, entraram em disputa os quadros de Clube Atlético Juventude x Aguiá Branca E.C. O mesmo, bem movimentado, com lances que deram sensação aos desportistas presentes, terminou

com a suada vitória do Aguiá Branca E.C. que marcou um tento, portanto 1x0.
 O Centro Cultural Visconde de Taunay através de seu presidente Raulino Rosskamp e todos os demais componentes da diretoria, agradece, sinceramente, a todos os clubes participantes do mesmo, pelo elevado espírito de compreensão, a todas as firmas de Joinville pelas colaborações e aos elementos, tanto do CCVT como do Núcleo do Iriiriú, pela dedicação e trabalhos prestados, durante o torneio. Ao bondoso povo do Iriiriú nossos mais sinceros agradecimentos pela maneira, toda especial, com que nos prestigiaram e pelas provas de verdadeira amizade de que fomos alvo. Igualmente, aos diretores e jogadores de todos os clubes participantes, e ao Juventus F.C., nosso muito obrigado.
PARABENS ATLETAS DO AGUIA BRANCA E. C.
 Souberam os componentes

deseu clube, com sua dedicação e sua abnegação arrebatou o bellissimo troféu. O CCVT espera, que o departamento de esportes continue como até aqui a brilhar nos gramados de Joinville.
DESCOBRIMENTO DO BRASIL — TIRADENTES — ANIVERSÁRIO DE BRASÍLIA
 No próximo sábado dia 21, em nossa reunião de plenário faremos significativas homenagens a esses tres importantes acontecimentos históricos. Dada a importância dessas datas para o Brasil, pedimos que todos os centristas tragam da melhor maneira possível, artigos, comentários, recitativos, enfim trabalhos alusivos aos acontecimentos.
REUNIAO DE DIRETORIA
 Em virtude de grandes programações, bem como para solidificar o desempenho de todos os centristas, convocamos outra

reunião de diretoria para sábado, dia 21, após a reunião de plenário. Esta terá caráter obrigatório, para todos os diretores e encarregados de departamentos.
CAMPANHA DE ASSISTENCIA SOCIAL
 Continua em franca atividade o departamento dessa campanha. Pedimos a todos os centristas que tragam, aos sábados seus pacotes de roupas velhas. Ao povo em geral que quiser colaborar, colocamos-nos ao dispor para ir buscar as roupas, bastando, unicamente, dar-nos os endereços. Não se esqueçam: o pobre precisa de teu auxilio.
FOTOCOPIAS FORNECEMOS NA HORA

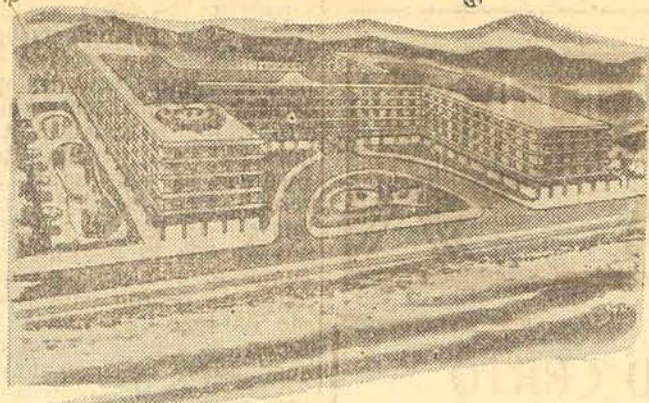

Agora Sim!

VOCE, TAMBEM PODE...

- ...com apenas Cr\$ 1.500,00 de mensalidade tornar-se co-proprietário do UBATUBA TOURIST HOTEL
- ...passar férias na praia
- ...morar em seu próprio e moderno apartamento mobiliado, com rádio, telefone e maravilhosa vista para o mar
- ...pescar, jogar tênis, boliche, basquetebol, vólibol, etc.



Tudo isso adquirindo quotas de propriedade imobiliária à razão de Cr\$ 90.000,00 pagáveis em 60 meses, com direito a 15 dias (por quota) em qualquer época do ano.

Solicite informações sem compromisso preenchendo o cupão abaixo

UBATUBA Tourist Hotel COMPANHIA CATARINENSE DE TURISMO S. A.
 CAIXA POSTAL 111 SÃO FRANCISCO DO SUL - SANTA CATARINA

NOME RUA
 CIDADE ESTADO

INDICADOR PROFISSIONAL

DR. JOÃO BEZERRA NETTO
 Ex-estagiário do Instituto de Cardiologia do Estado de SÃO PAULO
Doenças do Coração - Clínica Geral
 Residência: - Rua Dr. Marinho Lobo n. 124 - Fone: 683
 Consultório: - Rua 15 de Novembro n. 613
 HORARIO: - Das 9,00 às 12,00 e das 15,00 às 18,00 horas.
 Atende chamados a qualquer hora

DR. OSNY GARCIA
 Médico
Clínica Médica
DOENÇAS DE SENHORAS — OPERAÇÕES E PARTOS — COM ESTÁGIOS DE APERFEIÇOAMENTO E ESPECIALIZAÇÃO NA SANTA CASA DE MISERICORDIA DE SANTOS E SÃO PAULO — Consultório e residência à Rua 9 de Março, 141 — Fone 693.
 HORARIO: das 9 às 12 e das 15 às 18 horas
 Atende chamados a qualquer hora

Laboratório de Análises Clínicas
 Exame de Sangue — Urina — Feses — Pús — Líquor — Secreções — Diagnóstico de Sífilis — Tuberculose — Difteria — Tifo — Filariose — Amebíase — Malária — Tracoma
 Provas funcionais do Fígado e Rins — Diagnóstico Precoce de Gravidez — Tubagens Gástricas e Duodenais
 Malariaoterapia
 Exame Químico e Bacteriológico da água
 Diretores Técnicos Analistas
DR. JOSÉ PIO LEMOS
 Farmacêutico Químico
OSWALDO QUADRAS
 Microscopista
 Aberto das 7 às 11,30 e das 13,30 às 18 horas
 Atende-se a domicilio
 Avenida Getúlio Vargas, 614 (ao lado da SIL Ltda.)

DR. NELSON WENDEL
 MEDICINA E CIRURGIA DE URGENCIA
 Ex-Assistente nos Serviços de Cirurgia, Ginecologia e Maternidade da Universidade de Zurique, Suíça
 Doenças Internas — Operações — Doenças de Senhoras — Partos.
 Consultório: Rua Lajes, 55 — Telefone: 620
 JOINVILLE Santa Catarina

DR. JESER FARIA
 CLINICA DE CRIANÇAS
 Consultório e resid.: Av. Getúlio Vargas, 1038 - Fone: 253
 Consultas: de 10 às 12 e de 14 às 18 horas
 AUSENTE DURANTE O MÊS DE ABRIL

NORMA ELISA BUB
 CIRURGIÁ-DENTISTA
 Clínica Geral — Odontopediatria
 Rua Max Colin, 640.

LABORATÓRIO DE ANÁLISES GERT KUMLEHN
 FARMACÊUTICO — QUÍMICO
 Avenida Getúlio Vargas, 830 — Fone: 623
 JOINVILLE
 Exames de sangue, urina, fezes, suco gástrico, escarro, pús, líquido cefalo-raquidiano. Grupos Sanguíneos — Fator Rh. Diagnóstico da gravidez — Tubagem duodenal — Provas da função hepática — Sorosaguintação e intradermoreação para brucelose.
 Exame químico e bacteriológico da água.
 Horário: das 8 às 12 — 14 às 17,30 — Sábados: das 8 às 12.

DR. LAUFRAV VILLANUEVA
 DOENÇAS MENTAIS E NERVOSAS
 Ex-Diretor Clínico da Casa de Saúde N.S. da Glória — Psiquiatra do Hospital Evangélico — CONSULTAS: Rua Mal. Deodoro 503, Apt.º 504 Fone 4-2579 e 4-6575 — Horário: 9 às 12 e 15 às 18 hs.
 CURITIBA-PARANA

DR. EVANDRO PETRY
 CLINICA DE TUMORES, CANCER, RADIOTERAPIA
 Consultas diariamente das 14 às 18 horas
 Rua Visconde de Taunay, 299 — Fone: 6-7-1
 Residência: - Rua 15 de Novembro, 526 — Fone 2-2-3
 JOINVILLE STA. CATARINA

Dr. TUFÍ DIPPE
 MEDICO ESPECIALISTA
 Moléstias do Coração, Vasos e Sangue — Eletrocardiografia — Oscilometria — Doenças internas
 Inscrito no Conselho Regional de Medicina sob n. 300
 CONSULTÓRIO: Rua Visconde de Taunay, 142
 RESIDÊNCIA: Rua São Paulo, 728
 ATENDE CHAMADOS PELO FONE 416 (residência)

DR. GERHARD MIERS
 CLINICA MEDICA
 Doenças de Senhoras — Partos e OPERAÇÕES.
 CONSULTÓRIO: Rua Pedro Lobo, 55 — Fone: 229.
 RESIDÊNCIA: Rua Dr. João Colin, 1349.
 Consultas: Diariamente das 10 às 12 horas e das 15 às 18 horas — sábados das 10 às 12 horas.
 ATENDE CHAMADOS A QUALQUER HORA

DR. ALDO FLORIANO ATTILA URBAN
 CLINICA E CIRURGIA DOS OLHOS
 Dispõe do mais moderno e completo equipamento para bem atender à especialidade
 CONSULTÓRIO E RESIDÊNCIA: Rua Mário Lobo, 63 — FONE, 372 —
 HORARIO: Das 9 às 12 e das 15 às 18 horas

Dr. Mário A. do Nascimento
 Médico de Crianças
 Ex-residente do HOSPITAL DOS SERVIDORES DO ESTADO, no Rio de Janeiro. CURSO completo de especialização e prática de 2 anos no SERVIÇO DE PEDIATRIA daquele grande nosocômio.
 RECEM NASCIDOS — PUERICULTURA — DOENÇAS DE CRIANÇAS
 Horário: Diariamente das 9,30 às 12 e das 15 às 18 horas
 Sábado: das 9,30 às 12 horas
 Consultório e Resid.: R. Abdon Batista, 56, fone 560

DR. UDELSON REZENDE DUARTE
 Ouidos - Nariz - Garganta e Cirurgia na especialidade
 HORARIO: - Das 9,30 às 12 e das 15 às 18 horas
 Dispõe do mais moderno e completo equipamento para bem atender à especialidade.
 CONSULTÓRIO E RESIDÊNCIA: - Rua das Palmeiras, esquina R. Rio Branco, defronte ao Palácio dos Príncipes.

DR. NILO SALDANHA FRANCO
 MÉDICO
 ESPECIALISTA EM DOENÇAS DE CRIANÇA E CLINICA EM GERAL
 Atende chamados a qualquer hora do dia e da noite
 CONSULTÓRIO: Rua Abdon Batista nr. 109 (ao lado de A NOTICIA)
 RESIDÊNCIA: Rua Abdon Batista nr. 134.
 JOINVILLE

ESCRITÓRIO DE ADVOCACIA HERCILIO LUZ
 Rua 9 de Março 582 - 1º Andar, sala II a V - JOINVILLE
 Rua Babitonga n.º 80 - Telefone 125 - S. Francisco do Sul.
 — Dr. RUY PARUCKER
 ADVOGADOS — Dr. EVI ALEXANDRE VARELA
 — Dr. PAULO CESAR DELPIZZO

DR. JOÃO SCHLEMM
 DOENÇAS INTERNAS
 CONSULTAS: - das 15 às 18 horas
 RUA PRINCEZA ISABEL, 347 — TELEFONE: 4-4-5

DR. HANS WERNER BASCHUNG
 CIRURGIA ORTOPÉDICA E TRAUMATOLOGIA
 Especializado nos Hospitais de São Paulo
 Fraturas, Reumatismos, defeitos congênitos, Cirurgia óssea, muscular e tendinosa etc.
 Consultório: Rua 15 de Novembro, 801
 Residência: Rua Imaruhy, 14 — Edifício H. Rost —
 Horário: das 14 às 18,30 horas.

DR. ALBANO SCHULZ
 CLINICA MEDICA — OPERAÇÕES — PARTOS
 DOENÇAS DE SENHORAS
 Rua Itajaí (Esp. Rua Jerônimo Coelho) — Telefone: 633

DR. GUSTAVO KEIL
 MÉDICO
 Ex-Estagiário da Casa Maternal Leonor Mendes de Barros (São Paulo) — Ex-Estagiário da Santa Casa de Misericórdia (Santos - S.P.) — Ex-Médico Interno da Fundação Para o Progresso da Cirurgia (Sanatório São Lucas - São Paulo)
 Doenças de Senhoras — Exame Pré-Natal — Partos
 Clínica Geral e Evangélico de Curitiba
 — Médico do Hospital Evangélico de Curitiba
 — Médico da Móveis Cimo S.A. de Curitiba
 Consultório: Rua Dez. Westphalen, 15 — Edif. Dante Alighieri — 8.º And. — Conj. 4 — Horário: 8 às 11 - 14 às 18
 Residência: Rua 7 de Abril, 292 — Fone: 4-8551
 CURITIBA — PARANA
 — MAN SPRICHT DEUTSCH —

DR. RIBEIRO DE CAMARGO
 CIRURGIA GERAL — CURITIBA
 Estômago, Vias Biliares, Intestinos, Doenças Ano-Rectal
 Consultório: - Hospital São Lucas - Av. João Gualberto nº 1949 - Fones: 4696/4697 - Consultas das 14 às 18 hrs
 RESIDÊNCIA: - Rua Buenos Aires, nr. 205 - FONES: 41811-41988.

Coluna de São Bento do Sul

(CONCLUSÃO DA 5ª. PAG.)
 jeto declarando de utilidade pública o mesmo Curso e também para convidar o Deputado Antonio Gomes de Almeida, autor da proposição, a vir à nossa cidade onde lhe será prestada uma especial homenagem de reconhecimento pela iniciativa.
 Tendo desempenhado a sua tarefa com a visita à Assembleia, o nosso redator Oswaldo Zipperer permaneceu ainda uns dias na capital do Estado, afim de tomar parte na reunião do Diretório Regional do PSD, convocada para o preenchimento das vagas decorrentes do falecimento dos saudosos próceres Nereu Ramos, Leoberto Leal e Francisco Galatti, como representante do Diretório Municipal de São Bento do Sul, bem como para tratar de assuntos relacionados com as suas funções de encarregado do Núcleo Regional do SESI nesta cidade.

das do nosso município, cujo nome se difunde através da sua festejada Banda de Música.
 Entre as mais recentes correspondências recebidas pelo maestro Affonso Tremel, regente da corporação, figura uma carta de um diretor da Sociedade Amigos da Austria, em São Paulo, o musicista e regente, sr. Luis de Oliveira Mello, solicitando partituras de peças do repertório da Banda Tremel, com expressões muito elogiosas à execução original, que alcançou grande sucesso nos meios artísticos e também populares da capital paulista. Propõe-se desta forma a referida Sociedade a divulgar ainda mais, em São Paulo, além do disco, as músicas da Banda Tremel.

Outra carta, muito honrosa para a Banda Tremel, é a do 2º tenente Máximo Pedross Maia, delegado da 7/10a. C. R. na cidade de Getúlio Vargas, no Rio Grande do Sul, pedindo remessa do disco L. P. através do reembolso postal, acentuando que a iniciativa foi inspirada por um amigo radicado na Argentina, cujo nome menciona (sr. Otto Durian) e dizendo também o musicista que bem se recordava de ter ouvido a Banda Tremel numa das festas de bombeiros em Joinville.
 Estas cartas, uma do dia 5, outra do dia 11 do corrente mês, revelam mais uma vez a repercussão alcançada pela gravação da nossa aplaudida Banda.

GERIMONIAS DA SEMANA SANTA
 Amanhã, na Matriz da Paróquia, o "Lava-pés" e a translação do SS. Sacramento.
 Realizam-se hoje à noite, como já noticiamos, as cerimônias da Via Sacra na Matriz do Puríssimo Coração de Maria.
 Amanhã, quinta-feira da Ceia do Senhor, a liturgia estabelece um ritual festivo, cantando-se o "Gloria", repicando os sinos que depois emudecem até o novo cântico do "Gloria" na missa da vigília pascal.
 Só há amanhã uma missa, e todos os sacerdotes presentes recebem a comunhão das mãos do celebrante. A missa será às 20 horas. Depois do Evangelho, realiza-se a tocante cerimônia do "Lava-pés". Após a missa, faz-se a solene translação do SS. Sacramento para um altar lateral, adequadamente preparado e ornamentado, diante do qual se faz a adoração.

HOSPITAL SÃO LUCAS
 CIRURGIA — MEDICINA — MATERNIDADE
 CIRURGIA MEDICINAL DE URGENCIA — OXINOTERAPIA HOSPITALAR E A DOMICILIO — RESSUSCITADOR — RAIOS X — RADIOTERAPIA — RAIOS ULTRA-VIOLETA E INFRA-VERMELHO — BANCO DE SANGUE — ORTOPEDIA E TRAUMATOLOGIA COM MESA ORTOPÉDICA DE ALBEE-COMPER — SECÇÃO DE MATERNIDADE COM MODERNA SALA DE PARTOS E BERÇÁRIOS — ESTUPA PARA RECIEM-NASCIDOS DEBEIS E PREMATUROS
 O Hospital Está à Disposição dos Senhores Médicos
 Todas Dependências — Fala-se a Língua Alemã
 AVENIDA JOAO GUALBERTO, 1946
 Curitiba - JUVENE - Paraná
 TELEFONES: — 4636 e 4637 (COM REDE INTERNA)

MANIFESTAÇÕES DE INTERESSE PELAS MUSICAS DA BANDA TREMEL
 Continuam a chegar à nossa Banda Tremel constantes solicitações de várias organizações musicais do país, desde que foi lançado, há meses, o seu primeiro disco LP, com algumas das peças do seu repertório.
 E, sem dúvida, uma das mais interessantes propagandas

Contrôle Científico da Proscrição de Provas Atômicas

GENEVA, 17 (UPI) — Os EE.UU. exortam hoje a URSS para que se una aos oito membros neutros na conferência de desarmamento para aceitação em princípio de que o sistema de controle de qualquer proibição de provas nucleares deverá ser internacional e científico. "Se esses princípios forem aceitos uma vez mais pela URSS, disse o embaixador norte-americano Dean, poderíamos encerrar nossa tarefa neste terreno com renovada esperança e alguma confiança de êxito".
 Tal relatório com o propósito de informar os soldados americanos na Coreia sobre o exercito coreano, afirma que o mesmo constitui suas forças de ambos os tipos de guerra nuclear defensiva e ofensiva mas se dá ênfase ao treinamento defensivo.

Norte-Coreanos Estão Treinando Guerra Atômica

SEOUL, 17 (UPI) — O exercito comunista norte-coreano, que não possui armas nucleares, está treinando seus soldados para uma guerra atômica. Afirma um relatório não classificado do oitavo exercito norte-americano na Coreia que o treinamento do exercito norte-coreano de guerra convencional foi praticamente eliminado, fazendo-o de uma

COMENTARIO DO DIA

NO CAMINHO CERTO

Nas últimas décadas os poderes públicos empenharam-se sobretudo no esforço pela industrialização do país.

Mas, empolgados pelos surto industrialista, esqueceram o governo e os líderes da economia de que não pôde haver indústria florescente e sólida sem uma segura base agrícola.

Felizmente esta mentalidade, que por tanto tempo dominou na administração do país e em geral nas suas classes dirigentes e representativas, modificou-se agora em face das realidades angustiantes que estamos enfrentando.

Aos esforços do governo central no sentido de apoiar a agricultura dos meios indispensáveis à maior produtividade, soma-se o empenho das autoridades estaduais e municipais com o mesmo objetivo.

Assinalamos entre nós sinais evidentes dessa nova orientação, tanto pelo zelo com que o governo estadual vem procurando amparo a produção agropecuária, quanto pelo apoio que a esse esforço empresta o governo federal, e ainda pelas iniciativas verdadeiramente relevantes da administração municipal.

Vemos em Joinville englobados esses esforços no mesmo propósito. A Secretaria da Agricultura do Estado, a Prefeitura Municipal, a Associação Rural, a Cooperativa de Pirabelaba, a ACARESC, agindo conjuntamente e em harmonia, estão promovendo na maior extensão possível medidas de assistência e estímulo às atividades rurais.

A esse esforço vem agora somar-se a iniciativa da Carteira de Crédito Agrícola do Banco do Brasil, cujas unidades móveis, conforme noticiamos em nossa última edição, entraram em ação ontem, funcionando inicialmente no Distrito de Pirabelaba, levando a oferta do financiamento agrícola ao próprio 'habitat' do produtor rural, num máximo de facilidade.

De acordo com o roteiro da Unidade Móvel de Crédito Rural da agência local do Banco do Brasil, que também divulgamos, serão atendidos, in loco, os lavradores de Pirabelaba, Rio Bonito, Itinga e Vila Nova, neste Município, Garuva, em São Francisco do Sul, e mais diversas localidades nos municípios de Araquari, Campo Alegre e São Bento do Sul.

Parece que agora retomamos o rumo certo, para res-taurar no Brasil aquela saudosa época em que o feijão e a carne seca tinham presença constante mesmo na mesa dos mais pobres.

Protesto Contra Propaganda Comunista Através de Embaixadas

Por proposta do vereador Arnaldo Budal Arns a Câmara Municipal enviou ao presidente da República a seguinte mensagem:

Exmo. Sr. Dr. João Goulart - D.D. Presidente da República - Brasília - DF. Incentivados declarações Vossa Excia. durante recente visita EE. UU. América do Norte vg as quais reafirmam vosso conceito repúdio regime comunista vg Câmara Municipal Joinville vg aprovando unanimemente proposição Vereador Arnaldo Budal Arns vg Partido de Ra-

presentação Popular vg ape-la vossa espírito patriótico e democrático vg sentido to-mar providências cabíveis vg instaur livre tráfego Correio Nacional vg material propa-ganda comunista que vg graças Embaixada Cuba e outros países comunistas vg circula livremente nossa pá-tria vg com franquia postal vg inundando lares especia-mente operários através sin-dicatos de classes e entida-des d'vrsas pt Respeitosas Saudações

PEDRO COLIN Presidente

TENIS CLUBE BOA VISTA Assembléia Geral Ordinária CONVOCAÇÃO

Pelo presente, são convidados os senhores Sócios Proprietários do TENIS CLUBE BOA VISTA, para a Assembléia Geral Ordinária, a realizar-se na sede social, na rua Aubé s/n., no próximo dia 23 de Abril, em primeira convocação às 9 horas ou, em segunda convocação 30 minutos após, na forma dos Estatutos, para tratar da seguinte

ORDEM DO DIA

- 1 - Eleição dos Membros do Conselho Deliberativo e seus Suplentes; 2 - Assuntos diversos de interesse da Sociedade.

Joinville, 18 de Abril de 1962

(ass) DR. HARY E. KRAUSE - Presidente

A DBG EM JOINVILLE

Contribuição notável para o incremento do livro em Joinville constituirá a instalação, hoje à tarde, da primeira Sala de Leitura em Santa Catarina, da "Deutsche Buch-Gemeinschaft" (Associação do Livro Ltda.) Contando com milhares de associados e leitores em mais de 100 países do mundo, a DBG alcançou renome internacional pelo alto valor das obras por ela editadas, escritores de várias nacionalidades, livros primorosos em língua alemã, desde os romances até as mais reputadas e custosas obras clássicas, científicas e técnicas.

tecmento, hoje, estarão presentes vários diretores da DBG de Alemanha, ocasião na qual será oferecido um cocktail aos presentes. A apresentação da DBG em Joinville está entregue à recém-fundada Editora-Distribuidora "Ellen", sra. d. Adele Ellen Andersen, sua proprietária, tendo como diretor e assistente-conselheiro, seu marido, nosso prezado con-tade, jornalista e escritor Augusto Sylvio.

Em primeira página divulgamos o convite geral da DBG para a instalação de sua Sala de Leitura oficial em Joinville.

PARIS, 17 (UPI) — De Gaulle e o Premier Georges Pompidou e seu governo preparam novas medidas para arrazar a organização do exército secreto e restaurar a segurança na Argélia. Essas medidas se consideram uma verdadeira necessidade para impedir as queixas muçulmanas de que os franceses não cumprem com as promesas feitas no acordo para a cessação de fogo assinados em Evian. E não protegem adequadamente os muçulmanos dos terroristas europeus. Ao mesmo tempo o conselho provisório argelino se reunirá na capital administrativa da Ar-

gélia com Rocher Noier para estudar os planos para uma campanha final contra a OES.

ARGEL, 17 (UPI) — Observadores diplomáticos dizem hoje que é duvidoso que mude no futuro a organização do exército secreto pelo apoio do ex-premier Gerges Bidault, quem segundo se afirma se poz ao lado dos terroristas da direita. Folhetos que circulam em Argel dizem que Bidault, que foi nove vezes chanceler e duas premier, colocou-se sob a autoridade do ex-general Salan, chefe da OES.

AVISO

COMERCIO DE AUTOMOVEIS JOINVILLE S.A. COMUNICA QUE ASSUMIU A DIREÇÃO DO POSTO TEXACO FORD, A RUA DR. JOAO COLIN, ONDE ESPERA CONTINUAR A MERECER A PREFERENCIA DOS SEUS AMIGOS E FREGUESES.

Nomes Para Ruas de Joinville

Foram recebidas mais algumas sugestões para denominação das ruas de Joinville. Solicita-se ainda novas sugestões pois são, como se sabe, mais de 300 as ruas ainda sem nome. As sugestões podem ser enviadas à Prefeitura Municipal ou à redação de A NOTICIA. As últimas recebidas são as seguintes:

- Rua Gustavo Hoepfner, Rua Augusto Schlegel, Rua Cristiano Lüders, Rua Candelária, Rua Gois Monteiro, Rua Alvorada, Rua Falmital, Rua Assunção, Rua Trindade, Rua Amélia, Rua Bom Jardim, Rua Botuverá, Rua Alcântara, Rua Tibagi, Rua Morretes, Rua Itinga, Rua Corveta, Rua Olinda, Rua Torres, Rua Hansa, Rua Humbold, Rua São Borja, Rua São Domingos, Rua São Leopoldo, Rua São Marcos, Rua São Luiz, Rua São Lourenço, Rua Dona Helena, Rua Dona Ana, Rua Dona Cristina, Rua Dona Emma, Rua Dona Beatriz, Rua Celso Ramos, Rua Pereira e Oliveira, Rua Cap. Daniel Guedes, Rua Mal. Teixeira Lott, Rua Presidente Kennedy, Rua Raulino Horn, Rua Juracy Magalhães, Rua Friedreich, Rua Gal. Odílio Denys, Rua Dona Nômia, Rua Dona Laura

- Rua Canoas, Rua Guilherme Urban, Rua Afonso Meister, Rua Cambará, Rua Lisboa, Rua Helvécia, Rua Saxônia, Rua Bavária, Rua Veneza, Rua Marison, Rua Benedito, Rua Dona Martha, Rua Princesa Mafalda, Rua Irmã Joana, Rua Arnaldo, Rua São Tomé, Av. Rio das Flores, Rua Amsterdam, Rua Castro, Rua dos Colonos, Rua Laranjeiras, Av. Bougainville, Av. Rua Larga, Rua Jânio Quadros, Rua Carlos Luz, Rua Raniere Mazzili, Rua João Café Filho, Rua Henrique Rupp Junior, Rua Irineu Bornhausen, Rua Heriberto Hulse, Rua David Ferrera L'ima, Rua Lopes Vieira, Rua Carvalho Pinto, Rua Carlos Lacerda, Rua Senador Rodrigo Lobo, Rua Magalhães Pinto, Rua Pelé (Campeão do Mundo), Rua Adhemar de Barros

Prisão da mulher de Leopoldo Heitor

RIO, 17 (Transp) — Através de mais um capítulo no caso Leopoldo Heitor o delegado de Caxias pediu a prisão de Vera Melo Carvalho, mulher do suposto criminoso, em virtude de estar ela usando as jóias tidas como de propriedade da viúva assassinada Dana Teffé.

Contrabando apreendido em São Paulo

S. PAULO, 17 (Transps) — Um contrabando no valor de mais de dez milhões de cruzeiros foi apreendido hoje pelas autoridades alfandegárias paulistas, composto de whisky, sandálias, cigarros e artigos de luxo diversos.

Lacerda viajou para EE. UU.

RIO, 17 (Transp) — Passando o Governo da Guanabara ao desembargador Oscar Tenório, Carlos Lacerda embarcou ontem para os Estados Unidos a fim de participar da assembléia de diretores de jornais americanos.

Rádio Cultura de Joinville

SEGUNDA FEIRA DE PASCOA

HORARIO: — 16 HORAS

LOCAL: — PALÁCIO DOS ESPORTES

APRESENTAÇÃO DE GALA 1962

MILTINHO

Artista exclusivo do Rádio Nacional do Rio — O maior cartaz da música popular brasileira — Monumental Show Artístico com a presença ainda dos melhores elementos do Rádio Joinvilense, inclusive o Rei e a Rainha do programa Maria Nascimento. Ingressos a venda na Rádio Cultura a partir de quinta-feira — Crianças, Militares (não graduados) e Estudantes: Cr\$ 50,00 — Adultos: Cr\$ 100,00 e Cadeiras numeradas: Cr\$ 150,00.

A Noticia

Ano XL — Joinville, 4a.-Feira, 18 de Abril de 1962 — NÚMERO 8.600

Ferrari Anda Muito Aéreo

P. ALEGRE, 17 (V.A.) — Guarde o sr. Fernando Ferrari as suas iniciativas para coisas mais serias e construtivas e deixe de lado o tráfego de aviões e outras questões aéreas, tão ao seu gosto. Assim termina a violenta nota oficial emitida pelo Secretário de Segurança do Estado, general Moacyr Aquistapace, a propósito de requerimento de informações

que o deputado Fernando Ferrari apresentou a Mesa da Câmara sobre vôos de aviões cubanos em território gaúcho.

A NOTA

Diz a nota do general Aquistapace:

"Para desfazer as duvidas que possam existir a respeito de um pedido de informações do deputado federal pelo Rio Grande do Sul, sr. Fernando Ferrari, com relação ao trânsito de aviões cubanos sobre o território do Rio Grande do Sul e para o devido esclarecimento da opinião pública do Rio Grande e do Brasil, devo colocar o assunto em seus devidos termos e opor formal reparo à maneira em que o citado "Pedido de Informações" foi diretamente aos jornais para divulgação.

Em primeiro lugar, sabe o sr. deputado Fernando Ferrari que o trânsito de aviões sobre o território brasileiro é um assunto da única e exclusiva alçada do Departamento de Aeronáutica

Civil, do Ministério da Aeronáutica, nenhuma ingerencia possuindo na materia os Governos estaduais.

Esclareça-se, outrossim, e sabe o deputado Fernando Ferrari, que o referido país mantém relações diplomáticas e comerciais com o Brasil, o que torna o fato, obviamente, um assunto que não se presta a maiores explorações. Transitou, portanto, em Porto Alegre, o citado avião cubano sob as mesmas garantias e direitos que têm em nosso Estado e no Brasil os aparelhos de outros países, que conosco mantêm relações, sejam elas originárias da Argentina, de Cuba ou dos Estados Unidos.

Quanto as duvidas que perduram no espírito do autor do requerimento nos impressionam sobremaneira pelas levandades de que são constituídas.

Não há nela uma afirmação categórica, há sim a revelação de um espírito conturbado e conturbador capaz de tão insólitas manifestações em relação aos homens públicos do Rio Grande do Sul.

Assim sendo, fica claro que a intenção do sr. deputado Fernando Ferrari é apenas a de ocupar as manchetes com uma denuncia que pretendeu bombasticamente, mas que na realidade é somente descabida e de má fé, com nitido cunho subalterno e eleitoral. Sabe-se, outrossim, que o território do Estado do Rio Grande do Sul encontra-se em perfeita ordem e tranquilidade.

Guarde, pois, o sr. Fernando Ferrari, as suas iniciativas para coisas mais serias e construtivas e deixe de lado o tráfego de aviões e outras questões aéreas, tão ao seu gosto".

Suicidou-se o coronel

RIO, 17 (Transp) — Aca-ba de suicidar-se com um tiro de revolver o coronel José Bendes, professor da Escola Técnica do Exército, na Praia Vermelha. Segundo apuramos o coronel vinha sofrendo ultimamente de estafesa mental. Ao contrário do que parecia o coronel não é parente do coronel Hélio Bentes, envolvido no crime do Mirante de Dona Marta, ocorrido recentemente.

"CALOUROS ORANGE" VAI ESCOLHER REI E RAINHA

No próximo domingo, dia 22, no horário das 10 às 11,30 horas, a Rádio Cultura, em seu tradicional programa "Calouros Orange", criação e apresentação de Maria Nascimento, procederá à eleição e coroação do Rei e Rainha dos cantores selecionados entre os diversos calouros apre-

sentados no referido programa. O julgamento dos candidatos será confiado a pessoas familiarizadas com o assunto, isto é, músicos e maestros de família, tendo sido também convidadas autoridades e imprensa para essa interessante festa de arte.

AGORA TAMBEM Para Pronta Entrega do Nosso Estoque

AÇO TORSTAHL

MALHA SIMA

BUSCHLE & LEPPER S/A.

RUA DO PRINCIPE

JOINVILLE

ESCANDALO EM TORNO DAS OBRAS DE BRASILIA

BRASILIA, 17 (Transp) — O Prefeito Sette Câmara acusou o presidente da NOVACAP Francisco Laranja de exigir dez por cento dos empreiteiros da construção de Brasília. Laranja também fez acusações contra Sette Câmara. Em face do escândalo o Presidente da República determinou ao presidente da NOVACAP a abertura de inquerito

com a finalidade de apuração total do assunto. Laranja baixou portaria instituindo comissão de sindicância integrada de representante do gabinete militar da presidência, um representante da PDF e um da NOVACAP. A comissão tem amplos poderes para examinar os atos relativos a anteriores administrações.

Itamarati Mantém em Quarentena Novo Governo Argentino

RIO, 17 (Transp) — As marchas e contra-marchas verificadas na situação argentina parecem justificar a atitude brasileira de expectativa antes de reconhecer o governo de José María Guido. O governo brasileiro vem agindo com prudência evitando reconhecer a investidura de Guido à frente dos destinos da grande nação. A situação interna da Argentina ainda não

normalizada indica como certo o caminho de prudência observado não só pelo Brasil mas por todos os demais países latino-americanos. No Itamarati informamos hoje que o problema continua sendo examinado pelo governo brasileiro à luz dos novos fatos mas até o momento nenhuma atitude definitiva foi adotada por nosso governo.