

Revolução Entre os Planetas Começou Ontem

NOVA YORK, 3 (UPI) — Juntamente com outros cinco planetas, o sol e a lua se moverão hoje em direção a casa de Capricornio, produzindo com isso o ponto culminante da pior onda de supervisão experimental desse século de progressos científicos. Pelo menos 22 norte-americanos se refugiaram nas colinas do Estado de Arizona para escapar às possíveis catástrofes, desde maremotos até a terceira guerra mundial. A maioria da população da Índia acredita que o pior poderá ocorrer antes de terça-feira. Entrementes os cientistas norte-americanos consideram a transferência astral um fenômeno sem consequências na história da astronomia. Os astrólogos aguardam os resultados de suas expedições enviadas a Nova Guiné Oriental para fotografar o eclipse. Em diversas partes do mundo o fenômeno será observado e estudado por gigantescos telescópios.

Armas Russas e Combatentes Cubanos Fariam Guerrilhas no Brasil

MONTEVIDEU, 3 (V.A.) — Sómente depois de encerrada a Conferência dos Chanceleres, é que foi conhecido o teor do relatório secreto do Encarregado dos Negócios do Uruguai em Havana, diplomata Emilio Aribé.

Como se noticiou, essa peça foi fundamental e básica para a decisão do Governo uruguayo de votar contra o regime de Fidel Castro. Revela o seu texto em detalhes, os planos comunistas de infiltração e conquista da América Latina, que se deverá iniciar pelo Brasil, principal objetivo cuja queda, facilitaria grandemente o desenvolvimento da ofensiva vermelha. O instrumento a ser usado — segundo o relatório — será o deputado Francisco Julião, a cujo cargo ficará uma série de agitações, no Norte e no Nordeste, a pretexto de protestar contra a alta do custo de vida e a omissão das autoridades no problema da reforma agrária. No momento em que se inicia a natural repressão, elementos que aparecerão como integrantes das Ligas Camponesas, mas efetivamente treinados em Havana e Moscou usando armas contrabandeadas via Guiana Inglesa, iniciarão a luta de guerrilhas, escolhendo de preferência setores de difícil acesso, nas caatingas.

Essas guerrilhas — continua o relatório — teriam uma co-

bertura de simpatia no Rio, São Paulo, Paraná e Rio Grande do Sul, onde o problema seria apresentado simplesmente como um fato isolado, de pouca importância. O relatório admite que também poderão ser implantadas guerrilhas em outros pontos do país, onde os esquerdistas contassem com as simpatias dos Governos locais. A eclosão do movimento armado no Brasil, será dirigida diretamente por técnicos do Governo de Havana, contando também com a simpatia do Conselho de Ministros da Guiana Inglesa, hoje sob o domínio de Jagan. Armas, munições e dinheiro viriam diretamente da URSS, para redistribuição aos pontos da América Latina considerados estratégicos. A sua introdução do Brasil seria na maior parte do caso, via Guiana Inglesa, que serviria de entreposto para alimentar os grupos de agitação e guerrilhas.

Conforme revelou o conselheiro Martone, antes mesmo da Conferência dos Chanceleres tomar a decisão a respeito do regime comunista instaurado no Caribe, todos os representantes dos países latino-americanos, inclusive o sr. San Thiago Dantas tomaram conhecimento dos termos do relatório e dos documentos que o acompanharam.

Partido Comunista Tentava Estabelecer Base em Joinville

Presença de agentes vindos de Florianópolis, Curitiba e Porto Alegre para atuar junto aos trabalhadores — Propaganda direta de Moscou e através da embaixada de Cuba no Rio de Janeiro — Graves revelações feitas pelo titular da DOPS

Tendo tido conhecimento de diligências realizadas pela DRF em torno da presença e atividades de elementos comunistas, vindos de outras cidades, em Joinville, procuramos confirmação com o dr. Jucelino Costa, que declarou a reportagem o seguinte:

— “O titular da Delegacia da Ordem Política e Social em Santa Catarina, atualmente respondendo pela Delegacia Regional de Polícia, vindo dando combate à infiltração comunista em Sta.

sindicatos de classe, associações estudantis, etc., em todo o Estado de Santa Catarina, e que representam milhares de revistas e panfletos, destacando-se a “Revista Inra”, obra revolucionária, boletim da Embaixada de Cuba no Brasil e “Revista URSS”, esta última vendidas em bancas de jornais”.

A essa altura o titular da DRP chama a atenção das autoridades, nessa hora grave, para importante detalhe: “Dentro das revistas acima estampadas vêm os pro-

cruzeiros por um porte de correspondência, esses boletins são enviados pela Embaixada de Cuba com franquia postal, como correspondência diplomática, sem pagar um sequer em selos. Assim facilita-se a distribuição semanal de milhares destas exemplares de propaganda comunista em todos os recantos do país”.

Revela ainda o titular da DRP que pelo Correio, de “Colis Postaux”, vem nominalmente para funcionários públicos e elementos de classes libe-

A Notícia

Ano XXXIX — Joinville, Domingo, 4 de Fevereiro de 1962 — Diretor: Walter H. Meyer - N. 8.541

Funcionará em Fins de 63 Primeira Unidade Geradora da “SOTELCA”

Divulgação no Rio de Detalhes Sobre a Grande Usina Termo-Elétrica de Tubarão — Sua Influência na Economia do Carvão — Entrevista do Engenheiro Líbero Osvaldo de Miranda

RIO, 3 (A NOTICIA) — O Engenheiro Líbero Osvaldo de Miranda que, como Assessor da Presidência da Sociedade Termoelétrica de Capivari, assumiu recentemente a direção de seus escritórios nesta Capital, prestou as seguintes informações, relacionadas com os problemas do carvão e da energia elétrica, no Estado catarinense:

— A “SOTELCA”, sociedade de economia mista, criada em 1957, que tem sua sede em Capivari, município de Tubarão, está construindo uma usina termoelétrica, planejada para 100.000 kw iniciais e destinada a consumir o carvão secundário que resulta do beneficiamento dos carvões de Santa Catarina e cujos estoques são tão vultuosos, dependendo da utilização dos mesmos, o aumento da taxa de produção do carvão metalúrgico nacional aplicado na indústria siderúrgica.

É seu presidente o Eng. José Correia Hülse, que tem como Diretores Comercial e Industrial, respectivamente, os srs. Jaime

Sá e Eng. Paulo Santos Mello”. Perguntado sobre o estado em que se encontram os trabalhos de construção da Usina, informou-nos o Dr. Líbero de Miranda: — “Os serviços de construção vão adiantados e foram contratados com firmas diversas: as obras civis e hidráulicas com a CECOB; do aparelhamento gerador do vapor com a MAN; dos equipamentos elétricos com a Brown Boveri e finalmente, com a SADE, as linhas de transmissão. O estabelecimento dessas linhas encontra-se em franco andamento, alcançando dentro em breve a cidade de Joinville, além de Itajaí e Ilhota, estando em

início a sua extensão a Lages, na região serrana catarinense. A primeira unidade geradora de 50.000 kw tem seu funcionamento marcado para fins de 63, quando passarão a ser atendidas pela usina termoelétrica as necessidades de energia da zona do Vale do Itajaí, da zona industrial do norte do Estado e também dos mercados consumidores do planalto catarinense”.

Sobre a constituição da SOTELCA disse o nosso interlocutor: — “São principais acionistas da Sociedade o Governo de Sta. Catarina, a União Federal, através a Comissão Executiva do Plano do Carvão Nacional e ainda, a Companhia Siderúrgica Nacional. Foi aumentado em outubro último o seu capital, elevado de 430 milhões para 2,83 bilhões de cruzeiros e quando passou a acionista, também o Banco Nacional de Desenvolvimento Econômico”.

Concluindo disse-nos o Engenheiro Miranda: — “Trata-se, como se vê, de empreendimento de interesse nacional e de largo alcance para a

economia do Estado catarinense. A Usina da SOTELCA permitirá o imediato consumo dos atuais grandes estoques de carvão vapor, possibilitando aumento na produção do carvão metalúrgico e reduzindo, pois, a importação deste, para a indústria siderúrgica; atenderá à demanda de energia elétrica em vasta área do Estado, além de estender futuramente ao Estado do Paraná, a sua distribuição. Iniciativa conjunta, da União e do Estado de Santa Catarina, ela merece apoio integral, dadas suas elevadas e patrióticas finalidades”.



Cana e milho vão ao espaço em astronaves

NOVA IORQUE, 3 (UPI) — A cana de açúcar será a planta cosmica. Segundo alguns cientistas norte-americanos esta planta e o milho são as mais indicadas para o seu cultivo a bordo das astronaves cosmicas.

A cana absorve maior quantidade de anidrido carbônico e produz mais oxigênio e assim pode ser usada durante vários meses, nas longas viagens de futuros viajantes do espaço.

A cana pode servir de alimento e como produtora de água.

Argentina Cumprirá Resoluções de Punta Del Este

Fôrças Armadas, Porém, Continuam Exigindo Rompimento Imediato Com Cuba — JK Não Gostou do Resultado

BUENOS AIRES, 3 (UPI) — O governo argentino anunciou na madrugada de hoje que cumprirá estrita e integralmente todas as resoluções adotadas na conferência de chanceleres de Punta del Este. O comunicado oficial acrescenta que a posição abstenционista da delegação argentina em nada diminui a solidariedade do governo de Buenos Aires com os países que votaram a exclusão de Cuba do sistema inter-americano. O comunicado foi dado a publicação após uma reunião de três horas do palácio do governo entre o presidente Arturo Frondizi e o chanceler Miguel Carcano e os ministros militares. A reunião, segundo informantes autorizados, não conseguiu conciliar os pontos de vista do governo e das forças armadas, que exigem o imediato rompimento das relações com o del Castro. Sabe-se que o presidente Frondizi exigiu dilatação do prazo para adoção da medida. Após a reunião da Casa Rosada os chefes militares conferenciaram secretamente no Ministério da Marinha.

CHAMADO EMBaixADOR

B. AIRES, 3 (UPI) — O embaixador argentino em Havana foi chamado ao seu país para prestar informações detalhadas sobre a situação em Cuba. Sua chegada a esta capital está sendo esperada para hoje ou amanhã, ao que informaram as autoridades.

ADVERTENCIA DE JK

RIO, 3 (VA) — O sr. Juscelino Kubitschek, pronunciando-se em Belo Horizonte sobre a conferência de Punta del Este disse que a reunião dos chanceleres não teve bons resultados, pois a união das Américas saiu com uma fratura, cuja repercussão no ce-

nário mundial não é nada auspiciosa.

Referiu-se o ex-presidente aos efeitos internos da crise mundial e hemisférica, afirmando haver nuvens nos céus brasileiros e chamando a atenção dos responsáveis pelos destinos do país para esses efeitos. Advertiu também a todos os participantes da política nacional, para “que não façam deste país pasto para experimentos que poderão ser fatais”.

As advertências de JK foram recebidas nos meios políticos, especialmente entre os parlamentares, com a maior seriedade, devendo produzir reflexos por ocasião da reabertura dos trabalhos do Congresso.

SAN TIAGO FALARA

BRASILIA, 3 (VA) — O sr. José Bonifácio, primeiro secretário da Câmara dos Deputados recebeu uma comunicação do chanceler San Thiago Dantas, afirmando que irá na próxima 3a. feira ao plenário daquela Casa do Legislativo a fim de expor a atuação da delegação brasileira na Conferência de Punta del Este e as razões das medidas tomadas pela nossa representação. O chanceler será interpelado na ocasião pelos líderes dos diversos partidos representados na Câmara.

SANTIAGO SATISFEITO

RIO, 3 (VA) — Declarando que a reunião de Punta del Este teve resultado positivo, reafirmando a unidade do hemisfério na luta pela democracia contra a ação subversiva do comunismo chegou ontem a tarde ao Rio o chanceler Santiago Dantas. O titular do Itamarati foi recebido, no pátio militar do aeroporto Santos Dumont, pelo primeiro ministro Tancredo Neves, pelo ministro da Marinha e outras altas autoridades. Acentuou o senhor Santiago Dantas que os princípios jurídicos nos quais se fundamenta o sistema interamericano foram defendidos pelo Brasil, especialmente as teses da auto-determinação e da não intervenção, que não foram violadas.

“Lamento Não Ter Deixado Uma Dívida de 20 Bilhões de Dólares”

Juscelino Diz Que o Que Importa é Transformar o Dinheiro em Pontes, Estradas e Usinas Para Impulsionar o Desenvolvimento do País

RIO, 3 (VA) — Na entrevista que há pouco concedeu, a respeito do presidencialismo e parlamentarismo o sr. Juscelino Kubitschek, interpelado sobre sua campanha em favor de um retorno às velhas normas constitucionais, lembrou, além dos 70 anos de República presidencialista, que marcaram a vida brasileira o fato de ter assinado a Constituição de 1946, tê-la defendido em 1955 na sua campanha de candidato e a luta dos seus cinco anos de governo para mantê-la intangível. E passou a criticar o parlamentarismo: — Este regime quebrou a hierarquia dos poderes e a autoridade dos governantes. Não pode subsistir.

PLEBISCITO E CONSTITUINTE

O senador Juscelino Kubitschek dizendo-se alheio, na campanha que faz, aos seus planos de retorno em 1965, admitiu a idéia da convocação da Assem-

bléia Constituinte, por outro lado, afirmou que sem a consulta plebiscitária a respeito do regime parlamentarista aquela convocação não teria sentido, ainda que a revisão constitucional venha a servir as reformas estru-

turais, sem as quais nada se legisla.

— Pior é o debate dessas reformas, sem que se possa realizá-las.

E apontou como exemplo a reforma agrária, discutida, provocando reações mas sem consequências objetivas.

UM ANO DE INERCIA

O assunto da preferência do ex-presidente, o desenvolvimento econômico, tomou a maior parte do tempo. Lamentou a solução de continuidade, que se deu ao ritmo desenvolvimentista que imprimiu ao país, no decorrer de seu Governo. Entusiasmou-se e, de repente, disse: — “Final, estamos em Brasília ou não?”

No seu entender, uma geração será sacrificada por conta desse ano em que nada se fez de novo e que tiveram uma lenta continuidade.

— Somos 70 milhões, com apenas 20 bilhões como consumidores. Criticaram-me porque emiti 132 bilhões de cruzeiros, quando em um ano emitiram 115 bilhões. Assumi o Governo com uma dívida de 2 bilhões de dólares e o abandonei com 3 bilhões de dívidas. Lamento não ter deixado uma dívida de 20 bilhões de dólares. O importante era transformá-los em pontes, estradas, usinas, etc. de modo a impulsionar o desenvolvimento. Agora temos de recomeçar o desenvolvimento num ritmo mais acelerado, trabalhar dia e noite para recuperarmos o tempo perdido.



Publicações de propaganda comunista apreendidas pelo Delegado Regional de Polícia em Joinville

Catarina, colaborando com as autoridades federais. Agora torna público o seu trabalho de seis meses em Joinville, quando o Partido Comunista visava fundar uma organização de base nessa cidade e procurava por todos os meios preparar líderes, principalmente visando à classe operária, que semanalmente chegavam a Joinville elementos ativos e agitadores comunistas, vindos de diversos pontos do país e principalmente de Curitiba, Porto Alegre e Florianópolis, hospedando-se em hotéis de nossa cidade, encontrando-se com outros elementos dessa classe já radicados em Joinville.

O esforço do Partido Comunista para sua infiltração em Joinville é comprovado pela foto acima, de material de propaganda enviado a todos os

jetos e programa do Partido Comunista da URSS e que se vê na foto. Outro detalhe chocante é que enquanto nós brasileiros pagamos 8

raís, o periodico denominado “Boletim da URSS”, diretamente de Moscou para o Brasil e que já está alcançando o número seis,

Revive Crise Entre FAB e Marinha

RIO, 3 (VA) — Com a chegada dos pilotos que a Marinha mandou treinar nos Estados Unidos para tripular aviões do navio-aeródromo “Minas Gerais”, voltou a ser focalizado nas Forças Armadas, o problema da aviação embarcada, isto é, se os aviões devem ou não ser pilotados pelo pessoal da Força Aérea Brasileira ou entregues a responsabilidade da Marinha. Com o retorno dos pilotos navais, noticiou-se, também, que a Marinha estava se preparando para adquirir aviões próprios.

Argumenta-se, em certos círculos, que a competência da Aeronáutica para pilotar tais aviões decorre de disposição constitu-

cional reafirmada nas leis de criação do Ministério da Aeronáutica e da Força Aérea Brasileira, critério esse complementado pela doutrina de que o emprego militar do espaço aéreo é exclusivamente da FAB.

GRUPO PRONTO

Muito antes da vinda do porta-aviões, a Aeronáutica havia criado e treinado o 1o Grupo de Viação Embarcada, enviando aos Estados Unidos, para treinamento especializado, 50 oficiais-aviadores e 200 especialistas. Para equipar essa unidade, a FAB adquiriu aviões do tipo P-16 e he-

(Continua na 3a. página)

A NOTICIA S. A. Empresa Jornalística

Diretor-Presidente WALTER H. MEYER
Diretor-Gerente ARINOR FRUHSTUCK
Diretor-Superintendente NEURAL PEREIRA
Diretor Tesoureiro ADEMAR GRAHL
Redator: H. LOBATO

SUCURSAIS E REPRESENTANTES: SAO BENTO DO SUL: Eglydio Pereira - Rua Visconde de Taunay, 46
MAFRA: Sr. Ruiino Mendes - Rua Santa Catarina s/n.
JARAGUA DO SUL: G. Rodolfo Fischer - Caixa Postal, 67
GUARAMIRIM: Pedro Irineu Veiga.
CORUPA: Fernando Müller
PORTO UNIAO: Joel Leal - R. 13 de Maio, 216
EM BRUSQUE: Oscar Gustavo Krieger - Caixa Postal, 4
Em Canoinhas: YALU RIBEIRO
AGENCIAS NO RIO DE JANEIRO E S. PAULO: REPREENAES - Rua México, 64 - 9º andar - Rio. - Rua 7 de Abril, 261 - 5º and. S. Paulo
Agência em Porto Alegre: PROPAL Propaganda Representações - Praça D. Feliciano, 15 - Conj. 11
ASSINATURAS: Anual ... Cr\$ 1.500,00
Semestral ... Cr\$ 800,00
N. Avulso ... Cr\$ 10,00
Atrasado ... Cr\$ 12,00

Direção, Redação e Oficinas: - Rua Abdou Batista, 133 e 149. - Caixa Postal, 2 - Tel.: 385. JOINVILLE - S.C.

O que faz o Centro Cultural "Visconde de Taunay"

Raulino Rosskamp Presidente

Sim, qual a função do Centro Cultural "Visconde de Taunay", com relação à mocidade, com relação à Pátria?

A par de um intenso programa de estudos, aliás, de todos os assuntos, de uma vontade férrea de desembaraço, tanto na oratória, como na arte de redigir, de um indomável desejo de formação, que nos possibilita vencer na vida, com oprimidade e caráter e do estabelecimento de relações de amigos sinceros e verdadeiros à toda a prova, temos, nós, igualmente, o que fazemos com todas as nossas energias possíveis, um extenso programa de atividades, cumpridas sempre fielmente por todos nossos centristas atuantes, objetivando mostrar através do exemplo aquilo que somos.

Eis, para conhecimento de todos um rápido resumo de nossas últimas realizações:

Estréia do Águia Branca E.C.: - ocorreu isto no dia 14 do corrente, contra a renomada equipe do São Lourenço E.C., que tem na presidência o sr. Orlando do Rosário, verdadeiro dinamo propulsor do clube do Itaum. Para nós, igualmente, conseguimos assim concretizar mais um velho sonho.

Reuniões nos Bairros: - Continuam, o que era de esperar, as nossas reuniões em diversos bairros despertando na mocidade o amor pela Pátria, o desejo de ser alguém na vida e, além do mais, unindo através laços de indestrutíveis amizades todas as categorias de moços. Promovemos na semana passada duas: uma no salão do Linense F.C., como de costume, às sextas-feiras de cada semana e outra na Estrada Dona Francisca, no Salão Afonso Voss. Para esta semana, estaremos quinta-feira em dois locais: na residência do sr. Isidoro Gouvêa, no bairro de Nova Brasília e no Salão Lutke, no I-riú. Sexta-feira, no Itaum.

Reuniões de Estudos: - às terças-feiras, no Salão São José, continuamos o programa elaborado pela atual diretoria, que objetiva fazer com que todos os centristas tornem-se desembaraçados na oratória e na redação, sendo que, sem receio, podemos afirmar que grande número de moços estão tirando reais proveitos destas aulas.

Conferências: - Sábado último, numa reunião de plenário que contou, além dos 60 jovens, entre moços e senhoritas, da presença do Dr. Jucélio Costa, Delegado de Ordem Política e Social do Estado de Santa Catarina, o qual proferiu profunda conferência sobre "O Papel da Mocidade nos destinos do Brasil". (Conclue na 7a. pag.)

Colônia Agrícola S. Bento do Sul-IX

(Acontecimentos históricos de 1877-1880)

CARLOS FICKER

Chegou S. Excía., o Vice-presidente da Província de Sta. Catarina, em 27 de janeiro de 1879 na Colônia de São Bento, acompanhado da sua comitiva, hospedando-se na casa da direção, ricamente decorada para receber tão dignos hóspedes.

"Immensos foguetes foram lançados ao ar. No dia 28 percorreu S. Excía. Dr. Joaquim da Silva Ramalho, as Estrada Wunderwald e Estrada Dona Francisca. Entre os 79 e 80 apresentaram-se 4 colonos a pedir a S. Excía. providências sobre os vexames e embaraços que sofrem de Bento Martins e Carneiros que não lhes consentem plantar, e se plantam, elles colhem. S. Excía. garantiu-lhes a posse das terras e prometeu-lhes protecção contra as violências acima indicadas.

A noite desse dia teve lugar um baile, oferecido a S. Excía. em casa do distinto médico Dr. Wolff, que durou até as duas horas da manhã, reinando sempre a maior alegria.

No dia seguinte, 28, às 6 horas da manhã, montarão cavallo afim de percorrer a parte já construída da estrada Dona Francisca e a parte cujos trabalhos de movimento de terra sido principiado e ficarão parados em Março de 1878, e a parte cuja derrubada está feita até o Rio Preto, onde, em uma ranchara da Estrada, pernitoarão.

Neste dia recebeu o nome de 'Rio Ramalho' um rio conhecido por "Rio Negrinho segundo" em homenagem ao digno administrador da Província. No dia 30 às 4 da madrugada, S. Excía. e todas as pessoas que o acompanhavam, achavam-se prontos para regressarem a S. Bento, tendo, porém, S. Excía. determinado ir examinar a grande ponte provisória sobre o Rio Preto, que mede 64 metros e se acha em uma altura de 8,5 metros sobre o rio, para ali se dirigio e notou o péssimo estado em que se acha tão importante ponte. As 4 horas da tarde chegarão a S. Bento, percorrendo na volta as estradas Lago, Banhados e Neve, reconhecendo S. Excía. a grande extensão de caminhos feitos pela direcção da Colônia Dona Francisca com os poucos recursos de que dispõe. Ainda um outro baile esperava a S. Excía., que se dignou honrar com sua presença.

No dia 31 pelas 5 e meia de manhã effectuou-se o regresso à Joinville. O tempo que até ali tinha sido o melhor possível, neste último dia de viagem, mudou de cara de maneira que S. Excía. com toda a sua comitiva chegarão em Joinville às 9 horas da noite debaixo de uma densa chuva. Nesta viagem, S. Excía. tinha tido ocasião de apreciar o bom gosto com que estava adornado a estação da Boa Vista, no alto da serra, aonde o Sr. Etienne Douat tinha oferecido um esplêndido almoço, em que brindes espirituosos e animados se trocavão. A parte da Estrada Dona Francisca percorrida por S. Excía. nesta viagem é de 130 kilómetros.

Vio finalmente S. Excía. o grande mal é que S. Francisco, Joinville e São Bento traz a já tão enfadonha questão de limites.

Não poudo effectuar seu regresso para Desterro, sem ser mais uma vez alvo d'uma demonstração de regosijo público. Na noite de 1.º de fevereiro foi saudado pela Sociedade "Saengerbund" com uma serenata e em seguir foi lhe offerecido um baile de despedida mui concorrido e animado na Sala Berner. As três horas de madrugada, despedindo-se cordialmente de todos, S. Excía. embarcou no vapor "Vedette", sendo acompanhado até a cidade de S. Francisco por muitos amigos".

A visita de S. Excía. o Vice-Presidente em exercicio, Sr. Dr. Joaquim da Silva Ramalho, recebido com tanto carinho pela Sociedade Colonisadora e pelo povo de São Bento, infelizmente não trouxe as vantagens ansiosamente esperadas pela Direcção da Colônia Dona Francisca. Em abril do mesmo ano de 1879 o Vice-presidente entregou a administração da Província ao novo Presidente, S. Excía. Dr. Antonio Almeida d'Oliveira. Antes da substituição porém decretou uma subvencção de Rs. 400000 para os reparos da casa de escola de São Bento. No dia 6 de maio falleceu repentinamente.

Em junho do mesmo ano de 1879, a colônia de São Bento foi novamente agitada com ameaças e invasões de intrusos. Transcrevemos a seguir original documento destes acontecimentos:

"Continuam as circunstâncias insupportáveis n'esse nucleo colonial relativamente a falta da segurança de propriedade territorial.

Consta-nos que os lotes de terras, distribuidos aos colonos pela Direcção da Colônia, foram invadidos de novo por um tal Francisco dos Santos Martins, o qual logo começou estabelecer-se ahi, construindo cercas e ranchos e isso sob o pretexto frivolo de ser elle o dono legitimo dos terrenos occupados pelos colonos. Ninguem ignora, que estes lotes de terra foram vendidos aos colonos pela Sociedade Colonisadora de 1849 em Hamburgo, a qual os comprou ao Governo Imperial por titulo legitimo e depois de lhe ser demarcado por um engenheiro do Governo.

Devia-se suppôr, que o Governo que vendeu o terreno em questão no mesmo tempo e ipso facto garantisse aos seus compradores a plena posse de sua propriedade, defendendo os contra semelhantes actos arbitrários e usurpações de qualquer ingressor; infelizmente, porém assim não aconteceu, pois consta-nos, que os colonos Rudnick, Raabe e Thurik, que derribarão uma cerca construída pelo dito Martins em terras de Rudnick, foram processados e pronunciados pelo respectivo Juiz Municipal de Termo como incurso no art. 266 do cod. crim.: Destruir ou danificar uma cousa alheia.

Esperamos que o Governo Imperial emfim lança suas vistas sobre este deplorável estado de cousas, providenciando energicamente no sentido para que cessem esses abusos tão nocivos ao desenvolvimento da Colônia de S. Bento".

(CONTINUA)

Achêgas para a História de Joinville

O Destino dos Passageiros do brigue "EMMA & LOUISE"

ADOLFO BERNARDO SCHNEIDER

CAPITULO XXXIIº

Nos capítulos anteriores tivemos oportunidade de analisar o ambiente bastante estranho, que, principalmente no primeiro tempo, aguardava aqui os imigrantes, os quais, de uma maneira geral, não possuíam nem a mínima experiência, seja com a derrubada da mata virgem, seja com o amanho da terra e a plantação de vegetais tropicais. De maneira que uma percentagem relativamente elevada de imigrantes se viam deante de dificuldades inesperadas. Podemos resumir os conceitos emitidos com a seguinte frase: para muitos, a emigração representava um autêntico MERGULHO NO DESCONHECIDO!

Esta situação, verdadeira-mente calamitosa, perdurou por muitos anos, por decênios. Muitos colonos eram obrigados a renunciarem inteiramente ao seu nível cultural. Uma das medidas, que mais evidenciavam essa exaustão cultural, seria o calçado. Desembarcavam os colonos bem calçados, trazendo botinas ou botas, ainda adquiridas na Europa. Pouco tempo depois, já usavam tamancos ou chinelos, com leve capa de couro. Não demorava, poucos anos apenas, e já vinham DESCALÇOS para a cidade. E com as calças de "riscado", arregaçadas até meia canela...

O que dizemos do calçado, também vale da vestimenta e dos chapéus, que os colonos e seus filhos passaram a usar. Era a decadência. Em todos os sentidos. Quem se sujeitava, longe da Sede, no recesso da mata virgem, mergulhava no VAZIO. Não somente ele. Também os filhos e os netos. Outros, passaram a morar na Sede, na cidade em formação. Ainda outros abandonavam a Colônia, à procura de melhores possibilidades, alhures. Por exemplo São Francisco. Mas principalmente CURITIBA, que muitos imigrantes alcançavam em viagem estafante, a pé, de seis dias, conforme já tivemos oportunidade de descrever, andando pelas praias do Sai, até Paranaguá e subindo a Serra pelo velho Caminho de mulas, a "Estrada da Congonha", até alcançar Curitiba. E ainda outros, pelo também antiquíssimo "Caminho das Três Barras". Também verdadeiras epopéias!

Entre os, que haviam resolvido arrostar o desconhecido, emigrando para a recém-fundada Colônia Dona Francisca, se encontravam o casal JACOB RICHLIN, chefe titular

de uma das famílias mais tradicionais de Joinville, uma posição aliás arduamente conquistada. Tendo chegado com o segundo transporte, isto é, pelo brigue "EMMA & LOUISE", em julho de 1851, também Jacob Richlin não se poudo furtar ao desejo de possuir uma gleba de terras um pouco além da Sede. Fixou-se inicialmente em um lote situado na SCHWEIZER PIKADE, como seria chamada de início o MITTELWEG, hoje Rua 15 de Novembro e que os Diretores da Empresa de Colonização haviam traçado, como vigamestra de todo o empreendimento. Afastava-se essa "Picada" da Sede, em direção do sol-poente, da Serra do Mar, para se bifurcar e mecur trifurcar em várias direções, haja vista a GUIGERS, TRASSE (Estrada Guiger), a KREUZSTRASSE (Encruzilhada de Cruzes) e a RICHLIN, chefe titular

de uma das famílias mais tradicionais de Joinville, uma posição aliás arduamente conquistada. Tendo chegado com o segundo transporte, isto é, pelo brigue "EMMA & LOUISE", em julho de 1851, também Jacob Richlin não se poudo furtar ao desejo de possuir uma gleba de terras um pouco além da Sede. Fixou-se inicialmente em um lote situado na SCHWEIZER PIKADE, como seria chamada de início o MITTELWEG, hoje Rua 15 de Novembro e que os Diretores da Empresa de Colonização haviam traçado, como vigamestra de todo o empreendimento. Afastava-se essa "Picada" da Sede, em direção do sol-poente, da Serra do Mar, para se bifurcar e mecur trifurcar em várias direções, haja vista a GUIGERS, TRASSE (Estrada Guiger), a KREUZSTRASSE (Encruzilhada de Cruzes) e a RICHLIN, chefe titular

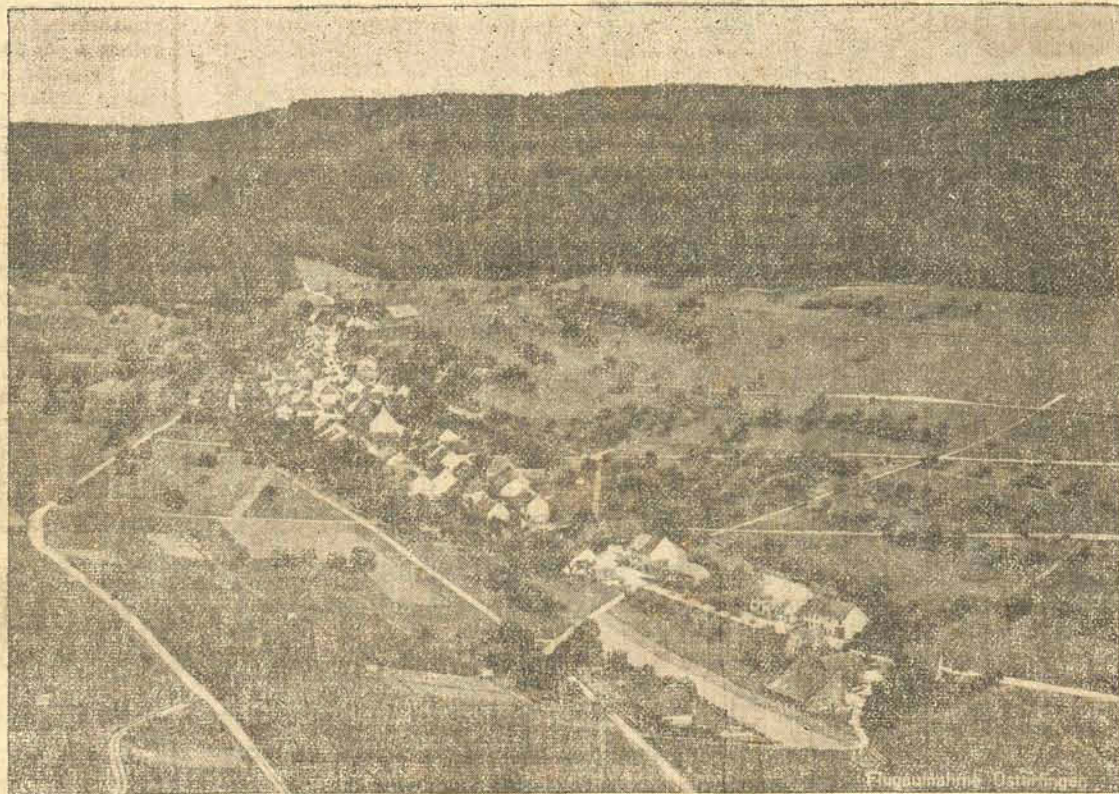

Uma vista aérea de OSTERFINGEN, aldeia situada no Cantão de Schaffhausen, na SUIÇA, nas imediações da fronteira alemã. Terra de origem dos Richlin, Ritzmann, Baechtold, Sioll, Klengenfuss, Mueller, Suerbeck e outras famílias das mais tradicionais de Joinville. De origem remota, em virtude da existência de velhas ruínas, que os pesquisadores do Passado de Osterfingen admitem sejam os restos de um fortim avançado dos romanos, a pequena aldeia, situada em um vale idílico, já teve as suas épocas de bem-estar, mas também outras de penúria. Assim como a olhamos hoje, pela foto aérea, já era, quase igual, há 110 anos, quando embarcaram quase 100 habitantes para Hamburgo, para de lá seguirem pelo brigue "EMMA & LOUISE" para o Brasil, para a distante Colônia Dona Francisca. Contava Osterfingen em 1850 uma população de 622 almas, ficando reduzida por conseguinte com a partilha daquela primeira leva para o Brasil, por 1/6. E quais eram os motivos dessa emigração em massa? Uma crise econômica, mais forte que as anteriores, provocada pela paralização dos serviços nos

minas de ferro. Uma Crônica, que nos foi cedida gentilmente, escreve a respeito: "...Trotz der guten Qualitaet des einheimischen Eisens erlag der Bergbau der auslaendischen Konkurrenz und wurde 1850 gaezentlich eingestellt. Die Not der arbeits- und brotlos gewordenen Erzgraeber suchte man durch Verteilung der BRUDERBUECHSE soweit wie moeglich zu steuern; viele waren aber gezwungen, ihr Brot anderswo zu suchen und wanderten aus".

... "Apesar da boa qualidade do nosso minério de ferro, a extração do mesmo teve que ser paralizada, em virtude da concorrência estrangeira. Foi tentado suavizar as dificuldades dos mineiros mediante a partilha da "Caixa de Assistência Mútua"; Muitos porém foram obrigados a procurar seu sustento alhures e resolveram emigrar".

Ainda teremos oportunidade para relatar muitos fatos bastante interessantes sobre a terra de origem de tantas famílias, que contamos entre as mais antigas de Joinville.

PONTOS DE VISTA DE UM CORRESPONDENTE AMERICANO

Aço da Holanda.. Fogo á beira-mar

por ANGELO COHN

Em fins de 1958 foi publicado um livro para assinalar a aposentadoria do Sr. A. H. Ingen-Housz, até então diretor-gerente dos Reais Altos Fornos e Fábrica de Aço da Holanda. O livro tem o seguinte título: "Fogo á beira-mar". É uma obra artística, feita com fotografias dramáticas e um texto poético, que apresenta a história dos quarenta anos de existência da indústria siderúrgica holandesa. Cinco fotógrafos focalizaram quase tudo dentro e fora da fábrica, desde o brilho ofuscante dos caldeirões cheios do abrasador metal branco, e as pilhas de escória de metal fundido já fria, até as altas chaminés que furam o céu cinzento. Há fotografias formais nos escritórios e outras em que aparecem os operários transpirando na fábrica de produto laminados. Paulo Rodenko descreveu o lugar e as pessoas através da poesia, enquanto Jurrian Schrofer editou e projetou o volume.

Minha intenção, no entanto, não é falar a respeito do livro em si e sim do assunto ao qual se refere. O que poderia eu dizer a respeito da indústria siderúrgica? Pode talvez parecer surpreendente que uma das maiores fábricas de aço da Europa Ocidental esteja situada neste pequeno país. Trata-se dos Reais Altos Fornos da Holanda que se encontram em Ymuiden, na região costeira onde o canal de navegação de Amsterdam encontra o Mar do Norte. A colocação de uma indústria siderúrgica naquele local foi, de uma certa maneira, uma experiência um tanto ousada, naquela época em que foi instalada a fábrica ou seja, em 1918. Tradicionalmente, as siderúrgicas eram sempre encontradas em lugares onde o carvão e o minério de ferro podiam ser encontrados razoavelmente próximos um do outro.

Já que a Holanda não possuía, naquela época, nenhuns destes recursos em quantidades comerciais, decidiu-se que a única maneira de competir na indústria siderúrgica mundial seria que se baseada nos conhecimentos de navegação do país. A idéia era trazer carvão por meio da navegação fluvial, das minas no interior do continente e minério de ferro dos vastos campos que

estavam então sendo desenvolvidos nas terras de além-mar. A Holanda arriscava a possibilidade de outras fábricas europeias de aço serem forçadas, em alguma época futura, a obter minério originário do outro lado do oceano. A Holanda, então, teria a vantagem de já possuir uma fábrica situada exatamente na região costeira, onde os grandes navios poderiam descarregar o material diretamente. Foi exatamente o que aconteceu e a história do aço de Ymuiden tem apresentado um progresso sempre crescente desde então.

O aço é o personagem central da indústria pesada — o gigante entre gigantes do mundo fabril. As fábricas siderúrgicas alimentam inumeráveis outras indústrias que produzem tudo, desde alfinetes até grandes edifícios. Recentemente, teve a oportunidade de ver aço de Ymuiden sendo aplicado de diversas maneiras, como por exemplo, nos diques do Fiano Delta e na fábrica de automóveis D. A.F. de Eindhoven, somente para dar uma idéia da variedade.

Qualquer indústria siderúrgica, mas especialmente uma fábrica completa como a de Ymuiden, apresenta uma visão espetacular. De dia ou de noite, o fogo e a fumaça desenham figuras no céu e sombream na terra. O calor dos enormes lingotes pode ser sentido à distância; e o estrepido das prensas, o assobio do vapor e o rugido das máquinas transformam-se numa bela sinfonia industrial. Homens cobertos de suor alimentam as fornalhas e os fornos de carvão, controlando enormes guindastes e vagões. Os engenheiros debruçam-se sobre pranchas de desenho e os contadores estudam colunas de números. Os químicos procuram novas fórmulas em seus laboratórios de pesquisas e os vendedores, administradores, cozinheiros, secretários e funcionários da estrada de ferro ocupam-se, o dia inteiro, com esta gigantesca operação.

Navios do mundo inteiro passam pelo canal ali perto e nas noites claras o fogo de Ymuiden é visível a uma distância de muitas milhas mar adentro. É uma das grandes artérias, senão o próprio coração ardente, da industrialização da Holanda.

VIDA ABUNDANTE



por ORAL ROBERTS

Que fazer com um escândalo

Você alguma vez já deu um passo errado ou, mesmo, tem a fama de ter dado um passo errado por causa de linguas faladeiras? Se é assim, há duas coisas que você precisa lembrar: (1) Você não é primeiro a sofrer assim; (2) esse erro não deve necessariamente arruinar sua vida.

Portanto, não permita que isso arruine seu espírito ou que o proba de ser útil ou feliz no futuro. Se você tem realmente um inimigo, nada contentará mais seu inimigo do que ver sua ruína presente e futura. Mesmo que tenha acontecido de fato o erro, ele ocorreu no passado. E água passada, você ainda pode viver uma vida útil e maravilhosa. Agora, deixe-me sugerir-lhe algumas coisas que você deve fazer:

- 1. Decida, com espírito de humildade, que você é capaz de fazer boas coisas, a despeito de tudo. E você pode, de fato! Pessoas de todas as condições têm feito assim. E algumas têm agido tão bem que a comunidade em que vivem teve de por fim olhar para ela como as melhores pessoas de seu lugar;
2. Procure compreender bem que foi que o levou na direção errada e separe-se disso completamente;
3. Por fim, não procure mostra-se, mas simplesmente em silêncio procure demonstrar honestamente que você possui tudo o que é necessário para viver uma vida correta e boa. E comece a construir essa vida.

Emma C. vive numa cidade pequena numa das duas Carolinas, nos Estados Unidos da América do Norte. Ela é mãe de duas filhas, embora não seja casada e nunca tenha sido.

Quando Emma era uma adolescente de 16 anos, ela permitiu-se ficar encantada com um homem bem mais velho do que ela. Não compreendendo a seriedade de seu erro, ela foi se deixando levar, até que teve uma filha. Seu amante riu-se dela e disse que não tinha nada a ver com o assunto. "Final de contas, disse ele, como posso saber se essa criança é minha de fato?"

Depois que a criança nasceu, ela sentiu que estava arruinada. E atirou-se a uma vida de completo abandono e descuidado de si mesma. O choque que teve quando percebeu que outra criança estava para nascer fez com que ela passasse um pouco. Que haveria de fazer agora? Para onde ir? Seus pais haviam lavado as mãos a seu respeito. Durante muitos dias, pensou em acabar com a vida.

Foi então que uma mulher bondosa e cristã se acercou dela. Ganhando sua confiança, persuadiu-a de que nem tudo estava perdido. Ela podia muito bem reabilitar-se. E preveniu a Emma de que a estrada da reabilitação poderia ser trilhada até a fim, embora fosse um pouco longa; e havia muitas pessoas que estariam prontas para ajudá-la. Naquele dia Emma entregou sua vida nas mãos de Deus. Deu a Ele seu passado, seu presente e seu futuro.

Hoje, ela é uns trinta anos mais velha do que naquela ocasião. Sua filha mais velha é uma das senhoras mais respeitadas da cidade. Ela é conhecida por sua força de caráter e goza de uma posição muito sólida numa das maiores firmas nas Carolinas.

Sua filha mais nova está casada. O maior prazer da vida de Emma é o netinho.

Mas Emma não é mais conhecida como "a antiga vagabunda". Ela é conhecida como D. Emma C., a maravilhosa senhora cristã cuja bondade, bom coração e caráter excepcional se tornaram um exemplo para outras pessoas.

Borracha da Petrobrás Sujeita a Dois Monopólios: Conflito

A Notícia

38 ANOS DEDICADOS A SANTA CATARINA
Joinville, 4 de Fevereiro de 1962

Prefeitura Municipal de Joinville

BALANCETE DA RECEITA E DESPESA
ATÉ 30 DE DEZEMBRO DE 1961

RECEITA ORÇAMENTÁRIA

Receta Tributária	37.295.157,40
a) Impostos	4.415.617,00
b) Taxas	279.209,30
Receta Patrimonial	4.269.225,50
Receta Industrial	119.716.834,30
Receta Diversas	23.519.814,10
Receta Extraordinária	189.495.857,60
Saldo do Exercício de 1960	2.174.521,70
	191.670.379,30

DESPESA ORÇAMENTÁRIA

Administração Geral	6.889.714,90
Exação e Fiscalização Financeira	2.811.387,60
Segurança Pública e Assistência Social	3.215.492,50
Educação Pública	12.185.509,80
Saúde Pública	5.358.422,90
Fomento	2.810.443,50
Serviços Industriais	34.161.757,70
Dívida Pública	8.610.089,90
Serviços de Utilidade Pública	78.996.457,70
Encargos Diversos	24.401.424,20
	179.440.705,70
Saldo que passa p/ Janeiro de 1962	12.229.673,60
	191.670.379,30

DIRETORIA DA FAZENDA EM 30 DE DEZEMBRO DE 1961

FRIZ KOLLING — Contador

Confere

EUDORO EBERHARDT — Diretor da Fazenda

Visto

HELMUT FALLGATTER — Prefeito

REFRIGERADOR RAPIDO "BAMBINO"

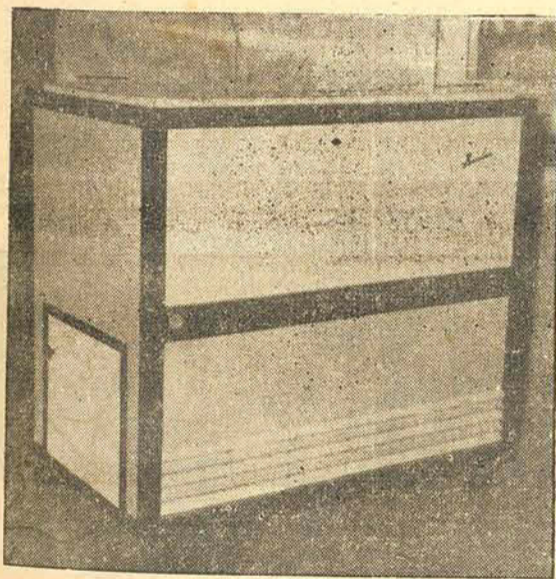

Revendedor: STEIN MÁQUINAS

1º Produto da REFRIGERAÇÃO BLOM

INSTALA E CONSERVA: Câmaras Frigoríficas — Ar Condicionado — Fábricas de Gelo
CONSERVADORES DE: Balcões Frigoríficos — Sorvetarias — Geladeiras.

Serviços Garantidos por Especialista Competente
Rua MARINHO LOBO (ex-MISSÕES) n. 80

REVIVE CRISE ENTRE FAB E MARINHA

(Continuação da 1ª página)
Hoppers H-34, utilizando-se de créditos próprios. Essa unidade encontra-se, desde julho último, em sua base em Santa Cruz,

pronta para ser embarcada no "Minas Gerais".

Com a existência desse grupo treinado e equipado e a notícia de que a Marinha se movimentava para adquirir novos aviões, comenta-se, nos referidos círculos que a presente conjuntura não aconselha a aquisição de novos aviões, aquisição essa que importa em alto dispêndio de dólares. Se isso ocorrer, as Forças Armadas ficariam com duas unidades de aviação embarcada: uma, com porta-aviões de onde operar; outra, sem navio-aeródromo.

Nos círculos aeronáuticos comenta-se em face do noticiário sobre a apresentação dos pilotos navais no "Minas Gerais", que já não cabe à Força Aérea Brasileira a responsabilidade pelo acionamento do 1.º Grupo de Aviação. Embarcada nessa unidade naval. Em consequência, as autoridades aeronáuticas aguardariam determinações superiores para pôr em atividade o 1.º Grupo de Aviação Embarcada, treinado dentro dos padrões da marinha norte-americana e constituído de pilotos classificados como "Pilotos de Aviões e Helicópteros Anti-Submarinos de Navios Aeródromos".

Asmiol Xarope

Contra Asma, Resfriados e Bronquites.

ANAPYON

No tratamento da gengivite, tartaro, piorréa, afta, mau hálito e sinusite. Em gargarejo ou pinçagem, evita a operação das amígdalas, reduzindo o seu volume.

Francisco Julião vai ao encontro de Jânio

RIO, 3 (Transp.) — O deputado Francisco Julião que irá ao Cairo encontrar-se com Jânio Quadros, viajou hoje para Havana, de onde rumará para o Egito. Apontam as mais recentes notícias que o líder camponês viajara para o país do Nilo atendendo a um convite especial do ex-presidente Jânio Quadros.

RIO, 3 (Transp.) — A comercialização da borracha produzida pela fábrica da 'Petrobrás', em Duque de Caxias, segundo tudo indica, está sujeita a dois monopólios estatais concitantes, que ainda não decidiram como concluir seus interesses.

Segundo a legislação vigente o Banco de Comércio da Amazonia tem o monopólio da comercialização da borracha produzida no País. Por outro lado, a 'Petrobrás' tem o monopólio da produção de derivados de petróleo, entre os quais se inclui a borracha sintética por decisão do Conselho Nacional do Petróleo e nenhum dos dois órgãos, ambos estatais quer abrir mão de seus privilégios monopolistas surgindo o conflito.

CONSUMIDOR PAGA

A 'Petrobrás', por intermédio do Ministério da Minas e Energia pleiteou a liberação e exclusão do regime legal vigente para as operações finais de compra e venda de borracha sintética a serem realizadas pela 'Petrobrás' ao consumidor cabendo a comissão executiva de defesa da borracha fixar cotas de consumo e preço da venda do produto da 'Petrobrás'. Esta pretensão foi concretizada em decreto assinado pelo presidente do Conselho de Ministros, em fins de novembro último sob o número 240.

Já na primeira semana de dezembro o mesmo ministro das Minas e Energia solicitava ao primeiro-ministro a revogação daquele decreto de uma semana atrás sob a alegação de que teria dispositivos de lei. O decreto de revogação tomou o n. 323. Assim, o Banco de Crédito da Amazonia adquirirá em regime

monopolista toda a borracha da 'Petrobrás' e venderá o produto aos consumidores cobrando uma taxa que irá de 4 a 10% a seu arbitrio, além de reincidência do imposto de venda e consignações. Os reflexos sobre os preços dos produtos industrializados ligados a matéria-prima dispensam qualquer explicação.

'PETROBRÁS' CONTORNA

Tentando contornar a situação criada, a 'Petrobrás' pleiteia agora que a participação do Banco de Crédito da Amazonia fique limitada a uma taxa que se incluiria no faturamento a ser feito pela FADOR (Fábrica de Borracha Sintética) diretamente à indústria consumidora. A 'Petrobrás' pleiteia ainda que esta taxa não exceda os 4% cobrados pelo Banco de Crédito da Amazonia, como taxa de administração sobre a comercialização da borracha natural. Seria uma taxa de administração sem administração. Contudo, a tendência do Banco é a de cobrar uma taxa de pelo menos 10%.

Admite-se que o aumento do preço da borracha sintética em virtude da intermediação do BCA viria inclusive prejudicar as possibilidades de competição do produto na zona de livre comércio.

SOLUÇÃO

O problema continua em estudo tanto na Comissão Executiva de Defesa da Borracha, órgão agora do Ministério da Indústria e Comércio, como no gabinete do ministro das Minas e Energia. É possível que a nova direção da 'Petrobrás' consiga dar uma rápida solução ao problema atendendo ao interesse da empresa e dos consumidores.

PARAFUSOS e PORCAS com ROSCA MILIMÉTRICA

Grande Sortimento de Retentores — Arruelas de Cobre e Presilhas
Peças em Geral para Tratores e Caminhões à óleo Crú à sua disposição na:
COMPANHIA IMPORTADORA "JOB BRASIL"
Rua Alexandre Schlemm, 150 - Joinville

PTB DE CRICUMA ROMPEU COM PSD SECRETARIO RENCIOU

Florianópolis, 3 (Transp.) — Em nota oficial publicada pela imprensa cricumense o Partido Trabalhista Brasileiro, Seção de Criciúma, rompeu o acordo que mantinha com o Partido Social Democrático. Segundo o comunicado do PTB, o episódio do IAPTEC e a posterior exoneração do delegado regional de polícia daquela cidade, teriam motivado o rompimento. A nota oficial trabalhista foi assinada pelo seu presidente, senhor Vanio Faraco, que solicitou ante-ontem exoneração do cargo que vinha ocupando de secretário de Trabalho.

Eleições em Osasco

OSASCO, São Paulo, 3 (Transp.) — Realizam-se amanhã as eleições para prefeito, vice-prefeito e vereadores de Osasco. O pleito está sendo cercado de grande interesse face a batalha jurídica desenvolvida para a sua realização. Estas eleições, como se sabe, haviam sido marcadas para janeiro passado, porém não foram realizadas. Agora o Supremo Tribunal Eleitoral marcou em definitivo o dia de amanhã.

LEITOR AMIGO: — Torne-se sócio contribuinte da Sociedade de Amparos aos Tuberculosos Pobres de Joinville.

Orquestra sinfônica alemã no Brasil

BRASILIA, 3 (UPI) — A fim de entrar em entendimentos com as autoridades municipais artísticas, chegou a esta Capital o sr. Theodoro Heuberger, fundador da Pró-Arte-Brasil. afirmou que no dia 10 de abril próximo, essa sociedade trará a Brasília a "Bamberger Symphoniker", grande orquestra alemã, de cem figuras, que dará concertos também em São Paulo, Rio de Janeiro e Porto Alegre.

Brasil compra radar para proteger vôos

LONDRES, 3 (UPI) — O Serviço de Proteção ao Vôo, do Ministério de Aeronáutica do Brasil adquiriu radares meteorológicos que serão instalados em vários pontos do território brasileiro. Inglaterra, os Estados Unidos e França, a Alemanha e mais 50 países podem contar com esse moderníssimo equipamento em suas operações de vias aéreas. As autoridades em meteorologia, da Inglaterra, aliás, afirmam que o equipamento ora adquirido pelo Brasil é de grande necessidade para a proteção do tráfego das aeronaves a jacto, cujo vôo é feito a tetos bem elevados.

Empresa Auto Viação SERRANA Ltda.

PARTIDAS DIARIAS

MAFRA	JOINVILLE
1º Horário — 7 horas	1º Horário — 6 horas
2º Horário — 13 horas	2º Horário — 15 horas

ÉPOCA DE BALANÇO?

DESCANSE AS MÃOS E A CABEÇA.

USANDO UMA **TEN KEY!**

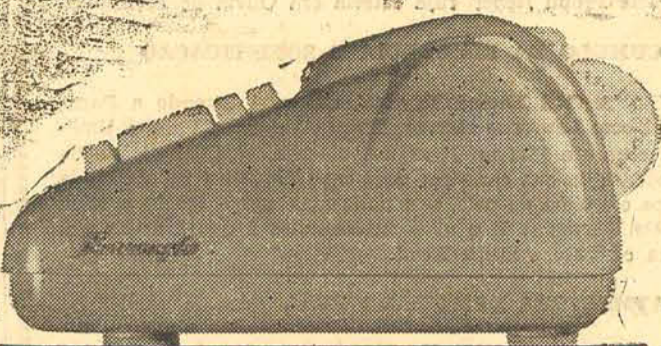

Época de balanço, o serviço contábil se avoluma. É hora de comprar sua Burroughs TEN KEY, a máquina de somar elétrica ao preço da manual!

- Fabricada no Brasil: não faltam peças.
- Grande capacidade: soma até bilhões.
- Números positivos e negativos facilmente identificáveis (impresão em fita bicolor).

Burroughs do Brasil S.A.

MADISON CURITIBA: Rua Mal. Deodoro, 311
LONDRINA: Rua Minas Gerais, 307
SOCIEDADE ANÔNIMA JOINVILLE: Esquina das Princesas

Em Risco a Normalidade Das Próximas Eleições

PSD GAUCHO ACUSA BRIZOLA

RIO, 3 (VA) — Os possedistas do Rio Grande do Sul, em nota oficial distribuída ontem, consideram improvisadas as soluções do Governador Leonel Brizola quanto ao problema agrário, afirmando que as desapropriações discriminatórias submetem os lavradores a sobressaltos, pondo em risco a tranquilidade pública.

Asseveram, ainda, que a pressão de grupos aliados com propósitos de agitação dos meios rurais e com finalidades demagógicas "põe em risco a normalidade do próximo pleito eleitoral", afirmando a corrente partidária sua fé nos destinos da democracia e na intangibilidade da Constituição.

JUSTIÇA SOCIAL

Depois de aludir "aos últimos graves acontecimentos que têm intranquilizado o Rio Grande do Sul com repercussão nacional, o PSD sulino diz que possui a disposição de lutar pela melhor distribuição da justiça social, estendendo-a aos trabalhadores rurais e oferecendo-lhes o ensino de acesso à terra. Apóia uma reforma agrária voltada para a melhoria do homem rural e da produtividade do solo. Os possedistas farão justiça ao trabalhador rural, propiciando-lhe a oportunidade de se tornar proprietário.

MEDIDAS APONTADAS

Referindo-se, depois, à solução que concilia o capital e o trabalho, o PSD do Rio Grande do Sul assinala: — Os objetivos de reforma só podem ser alcançados em ambi-

Agitação em torno da nomeação de diretor da Petrobrás

BRASILIA, 3 (Transp.) — O Sindicato dos Trabalhadores de Petróleo da Bahia e da Guanabara, respectivamente, telegrafaram a João Goulart e ao premier Tancredo Neves exigindo a confirmação da nomeação do senhor Eduardo Sobral para dirigir a Petrobrás. Alegam que a nomeação corporifica a vontade de trabalhadores do norte e do sul do país.

RIO, 3 (Transp.) — O Ministro Gabriel Passos, falando à imprensa, esclareceu que a campanha movida contra o economista Eduardo Sobral, já nomeado para a direção comercial da Petrobrás, vai ao encontro dos altos interesses da maior refinaria de petróleo privado no Brasil. É que Eduardo Sobral pretende, de acordo com a lei, acabar definitivamente com as refinarias de petróleo particulares no prazo de 4 anos.

bre o problema agrário gaúcho, insistindo o Governador do Rio Grande do Sul, em estilos inéditos a atacar outro Chefe de Executivo estadual.

EXPLICAÇÕES

Depois de explicar que a desapropriação da Fazenda Sarandi obedece a princípios da justiça social, salienta o sr. Leonel Brizola:

— Milhares de agricultores vêm reclamando terra para trabalhar e produzir. O que está escandalizando mentalidades como o Embaixador Batista Luzardo pede simples execução de mandamentos constitucionais, mentalidades que teimam em não reconhecer que os direitos outorgados pertencem a todos.

CONVITE

Dando seqüência à missiva sustentada o sr. Leonel Brizola:

— Com referência a mim não foi a única exploração. Muitas outras tem sido feitas, mas nunca me intimidaram. Até agora só serviram para caracterizar seus autores. Envio-lhe convite, também para visitar esse Estado e conhecer de perto, problemas que foram motivos de suas declarações.

HOSPITAL SÃO LUCAS

CIRURGIA — MEDICINA — MATERNIDADE

CIRURGIA MEDICINAL DE URGÊNCIA — OXINOTERAPIA HOSPITALAR E A DOMICILIO — RESSUSCITADOR — RAIOS X — RADIOTERAPIA — RAIOS ULTRA-VIOLETA E INFRA-VERMELHO — BANCO DE SANGUE — ORTOPEDIA E TRAUMATOLOGIA COM MESA ORTOPEDICA DE ALBEE-COMPER — SECÇÃO DE MATERNIDADE COM MODERNA SALA DE PARTOS E BERÇÁRIOS — ESTUFA PARA RECENTE-NASCIDOS DEBILIS E PREMATUROS

O Hospital Está à Disposição dos Senhores Médicos

Todas Dependências — Fala-se a Língua Alemã

AVENIDA JOÃO GUALBERTO, 1946

Curitiba - JUVÉVE - Paraná

TELEFONES: — 4696 e 4697 (COM REDE INTERNA)

PAINÉIS FLÂMULAS LETREIROS FAIXAS

E Aperfeiçoada oficina de "SILK-SCREEN"



PUBLICIDADE "J.G." LTA
Rua Jerônimo Coelho, 315
JOINVILLE

* Estrêlas, Astros e Filmes *

Hollywood Informa:

PAI E FILHO JUNTOS

O produtor Hall Bartlett — da United Artists — ofereceu a Allan Ladd e seu filho David, os principais papeis do seu novo filme "The Snow Leopard", que gira em torno de um emocionante caso de espionagem internacional.

CUMULO DA ELEGANCIA E SOFISTICAÇÃO

Em "A Girl Named Tamiko", que está fazendo a Paramount com Laurence Harvey, France Nuyen e Miyosho Ume-ki, a elegante Martha Hyer usa o traje mais sofisticado da sua vida e da sua carreira; uma capa de chuva toda forrada a capa em cima da pele, sem nada mais por baixo...

ATMOSFERA DEMASIADO REAL

Durante a filmagem de "House of Women", na Warner a loura Barbara Nichols sempre saía do "set" nos intervalos, ao invés de se recolher ao seu camarim, como as demais atrizes. Depois, ela explicou o motivo: o filme passa-se em uma prisão e a atmosfera era tão real que a fazia sentir-se puro para sentir que ainda era uma cidadã livre!

COTAÇÃO MORAL DOS FILMES

CINE PALACIO

GRANDE HOTEL — Gênero: Dramã de costumes — Cotação moral: Prejudicial.

A LEI DOS BRUTOS — Gênero: Western psicológico. — Enredo: Querendo vingar a morte do marido — o delegado Scott — Rose pede a "estrela de delegada" até a chegada do novo xerife. Vê-se às voltas com os "out-laws" e a dona do "saloon", envolvida em negócios escusos. Na luta para manter a lei e limpar a cidade dos maus elementos, enreda-se num drama sentimental.

APRECIACAO MORAL: — Predomina um clima de ódio e carregado de violência assassina. Embora se desenrole no meio primitivo de uma pequena cidade, a história é movida por uma constante de vinganças que o triunfo dos bons contra os maus, no final, não justifica. Cotação moral: Adultos, com reservas.

SCAMPOLO — Gênero — Comédia sentimental — Enredo: Scampolo, órfão e alegre, ganha a vida como guia turístico na ilha de Ischia. Todos a conhecem e admiram sua ingenua selvageria, protegida pelos conselhos de uma amiga contra os galanteios masculinos. Um dia tem oportunidade de conhecer e prestar auxílio a um jovem arquiteto, e desiludido das mulheres, que se encanta com a espontaneidade da garota. É ainda por sua influência que participa de um concurso, que irá decidir do futuro de ambos.

APRECIACAO MORAL: O caráter honesto e corajoso da heroína domina o clima por vezes malicioso. Uma ligação sentimental ilícita e certa cruza do diálogo contraindicam absolutamente o filme para o público jovem. Cotação moral: Adultos.

A DEZ SEGUNDOS DO INFERNO — Gênero: Drama de Guerra. — Enredo: Seis soldados alemães voltam da guerra para Berlim, semidesarmada pela bomba. Na falta de emprego, resolvem constituir uma equipe de desmontadores de bombas não explosivas, sob a direção dos ocupantes aliados. Fazem um pecúlio para o último ou mais sobreviventes dessa perigosa profissão. Quem será o último sobrevivente?

APRECIACAO MORAL: — Há um fundo positivo na abnegação e humanidade do protagonista. Mas o aspecto realista é bastante forte numa cena de sub-jugação da mulher, e a própria figura desta. Atmosfera opressiva e suspense exacerbado. Cotação moral: Adultos, com reservas.

O MOMENTO SUBLIME — Gênero: Drama sentimental — Cotação moral: Adultos, com reservas.

UMAS TAIS SENHORITAS VIVANCO — Gênero: Comédia. — Enredo: As Vivanco, duas irmãs solteironas, têm problemas a enfrentar: a ruína da família e uma sobrinha inesperada, órfã e filha de um irmão estroina. Com habilidade e ousadia, recuperam as jóias da família e, quando os recursos se esgotam, não hesitam diante de vários roubos que garantem a educação da garota e seu casamento feliz. Quando a polícia intervem

fica atônita com a ingenuidade das velhas, sua pronta entrega à justiça e sua consciência de "missão cumprida"... Apreciação moral: — A intensão de divertir e a inverossimilhança de muitas situações atenuam os inconvenientes da história, na qual a simpatia das duas protagonistas e suas boas intenções aparecem acobertando atitudes erradas. Alguma irreverência religiosa e malícia, não chegam a comprometer o espetáculo. Cotação moral: — Adultos.

CINE COLON

O GIGANTE DE GELO — Gênero: Drama — Cotação moral: Adolescentes.

O DIA EM QUE ROUBARAM O BANCO DA INGLATERRA — Gênero: Aventura criminal — Enredo: Um grupo de patriotas irlandeses contrata os serviços de um habilíssimo ladrão americano para roubar do Banco da Inglaterra fundos para seu movimento revolucionário. Os planos meticulosos são executados com energia, paciência e fadiga. Um pequeno incidente levanta suspeitas da guarda do Banco. Apreciação moral: A façanha motivada por razões patrióticas, nem por isso é justificável. O filme não julga a moral do caso; só aponta como erro o desvirtuamento das intenções. Mas nem isso nem o romance chegam a constituir graves inconvenientes, pois prevalece no conjunto o interesse policial. Cotação moral: Adolescentes.

JOGO PERIGOSO — Gênero: Gangsterismo. — Cotação moral: Adultos.

TARZAN CONTRA O MUNDO — Gênero: Aventura. — Enredo: — Acreditando que Tarzan e Jane morreram num acidente, um caçador aproveita e leva para Nova York o filho de ambos, a fim de explorar num circo a sua coragem e habilidade na domaagem de animais ferozes. Tarzan e Jane vão em seu encalço, elevando o caso aos tribunais. Apreciação moral: — A história é ingenua e inverossimil, mas fornece boas colocações no choque entre o bom senso e convenção, generosidade e egoísmo. Sem as devidas explicações, o filme pode confundir as crianças. Cotação moral: Adolescentes.

ANTRO DOS DESALMADOS — Gênero: Western romântico — Enredo: Yancey, um jovem caçador, vem à cidade para vender peles. Traz consigo Rosy, uma pequena selvagem, que encontra trabalho no "saloon", de propriedade do xerife, que vê nela uma presa fácil. Com firmeza e simplicidade, Yancey conquista a admiração dos habitantes enfrentando o xerife. Mas ele e Rosy compreendem logo que não pertencem a aquele meio viciado. Apreciação moral: — Preocupação espiritual dos protagonistas, que vêm os homens e os acontecimentos com respeito e bondade. Alguns aspectos de vida da cidade (violências, liberdade de costumes) obrigam a reservas. Cotação moral: Adultos.

(Sob a responsabilidade da Congregação Mariana da Catedral.

NA TELA DO COLON:

"O GIGANTE DE GELO" — técnicoolor com Richard Burton, Robert Ryan, Carolyn Jones e Martha Hyer, será o super-espetáculo que o cine Colon exibirá domingo, em sua tela gigante. O Gigante de Gelo — com duas e meia hora de projeção, é um drama de aventura como poucas vezes o cinema apresentou.

Nada se iguala a esta história que apresenta a vida em todas as suas emoções, amor, violência e ternura. Assista O Gigante de Gelo um colosso da Warner Bros. HOJE às 4 da tarde, as 7 e 9.1/2 da noite, na tela gigante do Colon.

NA TELA DO PALACIO:

"GRANDE HOTEL" (Menschen Im Hotel). — Uma das boas fitas alemãs recentemente produzidas será exibida hoje a noite no Palácio em duas sessões às 7 e 9 horas. Trata-se da refilmagem do mundialmente famoso romance de Vicki Baum, já antes produzido pelos americanos num dos maiores triunfos cinematográficos de antanho. Naqueles tempos foi uma genial obra prima de Gretta Garbo, no auge de sua carreira. Agora a versão alemã nos apresenta nos principais papeis Michele Morgan, O. W. Fischer, Sonja Ziemann, Heins Ruhmann e Gert Froebe, sob a direção inspirada de Gottfried Reinhardt. O filme é da distribuição da Imperial Filmes e constitui um sucesso cinematográfico da temporada.

LEITOR AMIGO: — Torne-se sócio contribuinte da Sociedade de Amparos aos Tuberculosos Pobres de Joinville.

NASCIMENTOS

Na Maternidade "Darcy Vargas" ocorreram os seguintes:

- um menino, filho da Sra. Maria Terezinha e do Sr. Joel Alves de Oliveira
— um menino, filho da Sra. Rosa e do Sr. Angelo Pereira.
— um menino, filho da Sra. Elfrida e do Sr. Antonio E. de Almeida.
— uma menina, filha da Sra. Lidia e do Sr. Santenor Balcalli.
— uma menina, filha da Sra. Iracema e do Sr. Nelson Pill.

Notas sociais

ANIVERSARIOS

Sra. ROSITA SEEFELDT — Decorre hoje o natalício da senhorita Rosita, filha do casal Waltrudes e Levino Seefeldt, de Rio Bonito.

Sra. LAUDA FONTES — Deflui hoje o natalício da senhora Lauda Fontes, esposa do Dr. Manoel Fontes.

Sra. MARIA BACHMANN — Aniversaria-se hoje a senhora Maria Bachmann, viúva do Dr. Norberto Bachmann.

Srta. ELVIRA FRANZ — Faz anos hoje a senhorita Elvira Franz, funcionária da Cia. Importadora Jobrasil.

Srta. ARLETE DE LIMA — Passa hoje o aniversário da senhorita Arlete, filha do senhor Assis R. de Lima.

Sra. LACYR R. BEM — Decorre hoje o natalício da senhora Lacyr Rosa de Bem, esposa do senhor Paulino de Bem.

Srta. ODILIA SANTANGELO — Está de aniversário hoje a senhorita Odilia, filha do senhor José Santangelo.

Sra. ALICE GARCIA — Transcorre hoje o natalício da senhora Alice Garcia, esposa do senhor Nelson Garcia.

Sra. TEREZINHA M. ROSA — Dá-se hoje o transcurso do aniversário natalício da senhora Terezinha Maria Rosa.

Sra. ODA CANZIANI — Aniversaria-se hoje a senhora Oda, esposa do senhor Jorge Canziani, de Itajaí.

Srta. MAGZARA SAAD — Festeja aniversário hoje a senhorita Magzara Saad, filha do senhor Elias Saad.

Srta. ISOLDE MUELLER — Faz anos hoje a senhorita Isolda Mueller, funcionária da Farmácia Catarinense.

Sra. CENIZIA M. PINTO — Ocorre hoje a passagem do natalício da senhora Cenizia Maíra Pinto, de Jaraguá.

Sr. LAURO MAIA — A data de hoje assinala a passagem do aniversário natalício do senhor Lauro Maia.

Sr. ANTONIO TAVARES — Assinala-se hoje o transcurso do aniversário do senhor Antonio Tavares.

Menino HELIO LADEWIG — Festeja aniversário hoje o menino Hélio, filho do senhor Leopoldo Ladewig.

Menino NEWTON SANTOS — Faz anos hoje o menino Newton, filho do senhor Aristoteles Augusto Silva Santos.

Menino PAULO R. FAUL — Passa hoje o natalício do menino Paulo Roberto, filho do casal Zoride e Gastão Paul.

Sr. ARNOLD CTORNIK — Aniversaria-se hoje o senhor Arnold Ctornik, funcionário da Cia. Imp. Jobrasil.

FAZEM ANOS AMANHÃ: — o senhor Adhemar Garcia, prestigioso chefe político local; — o senhor Waldemar Hesse; — a senhora Alice, esposa do senhor Rossio de Oliveira; — a senhora Leonor Souza Neves, residente em Jaraguá do Sul; — o senhor João Theodoro Meinert, industrial catarrinense; — o senhor Oswaldo Silva, funcionário da Cervejaria Catarinense; — a menina Maria Bernardete, filha do casal Edith e Pedro Santos; — a senhora Ceres Barreto, esposa do Dr. Tupy Barreto; — a senhorita Yalva Maria Tereza, filha do sr. G. Rodolfo Fischer; — o senhor Roland Knoch, residente em Florianópolis.

VARIEDADES

NÃO HÁ FUMAÇA SEM FOGO

Três invenções recentes, que devem dar muita satisfação aos fumantes e sobretudo, as donas de casa ciosa de seus móveis e tapetes. 1) — o cigarro que se acende a si mesmo. Nada de fósforos nem isqueiros. Na ponta, o cigarro tem uma mistura inflamável que se acende ao ser estregada numa parte, do próprio maço. 2) — o cinzeiro de segurança para os fumantes descuidados e distraídos. Tem um dispositivo automático, que se põe em movimento com o calor, inclinando-se e fazendo o cigarro cair para dentro do recipiente. 3) — o cigarro que não deixa cair cinza. O papel tem fibra de vidro, que não queima e retém a cinza dentro de um belo estojo transparente.

ACONTECE CADA UMA!

Theodor Alstrup comerciante dinamarquês estabelecido em Copenhague, estava resfriadíssimo e, certa tarde, deu um espirro, mas tão forte e inesperado que seu gato, sentado no peitoril da janela, pulou para fora e foi cair na cabeça de uma garota que passava de bicicleta. A garota perdeu o controle e tombou com o veículo. Um carro que se aproximava em velocidade, ao ser freado subitamente por seu motorista capotou, ferindo os dois passageiros e bloqueando o tráfego na rua por mais de duas horas.

NATALIDADE

As autoridades de Paris tiveram que tomar providências para controlar o nascimento dos filhos dos marrecos que vivem nos lagos do Bosque de Bolonha. Esses palmípedes se reproduzem com tal rapidez que chegam a causar transtornos a administração e aos que passeiam pelo tradicional parque.

CORREÇÃO

A senhora de ar muito enérgico, seguida por um homenzinho páldio, entra no escritório do xerife de Revólver City e indaga, sem rodeios:

- Ficou pronto o certificado que pedi?
— Sim, senhora — diz o xerife, estendendo-lhe um papel.
A senhora de ar enérgico lê o papel e protesta:
— Não está certo. Há um erro aqui. Diz "a viuva Shmit" e eu não sou viuva. Aqui está o meu marido, o sr. Shmit — diz ela empurrando para a frente o homenzinho páldio.
— Não tem importância, minha senhora. Isso se arruma num instante. — E dizendo isso, o xerife tirou a pistola do cinto e pregou dois tiros na cabeça do homenzinho páldio.

OBSERVAÇÃO

- O garoto andava com um pano na mão, batendo pelas paredes.
— Que está fazendo?
— Estou brincando de caçador.
— Caçando o que?
— Moscas.
— Já caçou muitas?
— Já, 20 fêmeas e 12 machos.
— Como é que distingue os machos das fêmeas?
— Os machos estão sempre em volta das bebidas e as fêmeas sempre nos vidros das janelas.

Casada ou Solteira use REGULADOR GESTEIRA



Este é um prato que, apesar da sua simplicidade, será bem-vindo em qualquer mesa. Refrescantes e deliciosas, as Snow Balls farão você esquecer por algum tempo esta época: o verão.

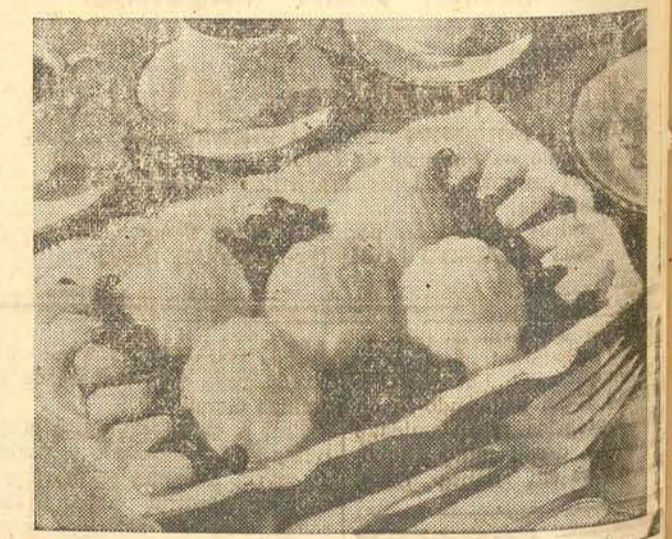

SNOW BALLS

- 1 xic. de açúcar
2 xic. de água
1 pacote de Gelatina Royal, sabor limão
1 xic. de suco de laranja
1/4 xic. de suco de limão:
Junte o açúcar e a água. Deixe ferver 5 minutos. Acrescente o conteúdo do pacote de gelatina e mexa até dissolver completamente. Ponha o preparado em forminhas de gelo e deixe gelar. Desentforme num tijela e bata com batedeira elétrica ou batedor de ovos até adquirir uma boa consistência. Deite a mistura em formas individuais e ponha a gelar. Desentforme e sirva logo. Enfeite o prato a gosto.

NOTAS E SUGESTOES

Este é, necessariamente, um guia muito geral, porém em casos de deficiências alimentares graves, um especialista deve ser consultado.

APRENDA E DIVIRTA-SE

O Canal de Suez e o do Panamá

O Canal de Suez separa a Ásia da África. Foi construído pelo engenheiro francês Ferdinand-Marie Lesseps. A sua construção exigiu 10 anos de trabalho ininterrupto (1859 a 1869). É o maior canal navegável do mundo.

Aproximou da Europa os países do Oceano Índico e do Pacífico. Londres ficou a 3.100 quilômetros de Bombaim, estando antes a mais de 5.000 quilômetros. Houve a vida econômica do globo, encurtando o canal, pela sua importância, revolucionou distâncias enormes. Vai do golfo de Suez, no Mar Vermelho, a Port-Saïd, no Mediterrâneo.

Esse notável empreendimento humano custou 500 milhões de francos. Tem 168 quilômetros de comprimento, 80 a 135 metros de largura e 11 ou 12 metros de profundidade. É iluminado à luz elétrica em toda a sua extensão desde 1885.

Suez tem uma profundidade máxima de 34 pés e o seu solo é bastante arenoso. Periódicamente, de vinte em vinte anos, o canal é submetido a grandes serviços de dragagem. Desde sua abertura, foi aprofundado três vezes.

Milhares de navios já atravessaram Suez. O maior navio de passageiros que o atravessou foi o "Empress of Britain", de 42 mil toneladas. Nenhum barco pode navegar em Suez com velocidade superior a sete e meia milhas náuticas por hora. O trânsito é contínuo dia e noite, e consoante o regulamento em vigor, existem três práticos especializados na travessia do Canal: um para o surgidoro do Porto Saïd, outro de Porto Saïd a Ismailia e o terceiro de Ismailia até Suez. A viagem é feita normalmente em 12 horas.

Os navios petroleiros dominam o tráfego em Suez numa proporção de 65% de todos os barcos que o atravessam. Em Porto Saïd erguia-se a estátua do seu construtor inicial, o engenheiro francês Ferdinand-Marie de Lesseps, tendo sido destruída numa das demonstrações populares pela nacionalização do canal, que agitaram o Egito durante todo o ano de 1956. Lesseps morreu em 1894 com a idade de 89 anos. Disse que na região onde se acha esse colosso do gênio humano havia outro canal, que o Nilo soterrara. Teria sido construído pelos faraões no século XIV antes de Cristo. O Canal de Suez inaugurou-se em 1869 e, graças a um vigoroso nacionalista, está hoje sob a jurisdição do Egito. Suez é palavra que vem do árabe, suweiz, do poço (alusão ao poço de Moisés, de que trata a Bíblia). O famoso canal exigiu a remoção de 70 milhões de metros cúbicos de terra. Os trabalhos, em 1862, já em ritmo acelerado, ocupavam cerca de 30 mil operários. O Canal de Suez tem 13 estações em seu trajeto.

quilômetros de comprimento e de 14 a 28 metros de profundidade; a sua largura varia de 92 a 305 metros. Ocupa o 6º lugar entre os canais mais navegáveis do mundo.

A travessia desse canal é feita em 10 horas. Encurtou em mais de 10.000 milhas a distância entre as duas costas (oriental e ocidental) dos Estados Unidos. Foi construído pelos engenheiros militares coronéis Dr. Gorgas e George Goethals.

Em 1881 o Dr. Ferdinand-Marie de Lesseps, engenheiro francês, deu início a construção do famoso Canal de Panamá. Foi concluído em 1914 pelos norte-americanos. Corta o istmo do mesmo nome, que é uma faixa de terra de 250 quilômetros de comprimento e 70 de largura. A orla que margina o canal (15 quilômetros de largo) pertence aos Estados Unidos desde 1904. No arrojado empreendimento, que encurtou a distância de Nova Iorque a São Francisco (a economia foi de 7.870 milhas, 60% do caminho), gastaram os norte-americanos impressionante soma de dólares, notadamente no combate à malária e à febre amarela. O Canal de Panamá tem 68 quilômetros de comprimento (mais de 80 km com os ramos marítimos das extremidades) e de 14 a 28 metros de profundidade. Nele ve-se curioso sistema de comportas, em número de 12, que elevam a embarcação a 26 metros acima do nível do mar. Liga o Oceano Atlântico ao Pacífico; vai de Colón, no Mar das Antilhas, à cidade de Panamá, no Pacífico. Antes de sua abertura a navegação era feita pelo estreito de Magalhães no extremo sul da América.

Um navio leva de 6 a 8 horas para atravessar o famoso canal. Cerca de 6.000 embarcações o cruzam anualmente. A administração de toda a faixa do canal é exercida por um governador nomeado pelo presidente dos Estados Unidos. Diz-se que o nível do Oceano Pacífico, na zona do célebre canal, é 23 centímetros mais alto do que o do Atlântico, durante 11 meses do ano. Segundo alguns autores, o curioso fenômeno tem origem nos ventos, salinidade, pressão atmosférica e correntes marítimas. O Canal do Panamá foi aberto ao comércio de todos os povos, no dia 1º de julho de 1914, data em que um navio o atravessou pela primeira vez. Antes da construção dos canais de Suez e Panamá havia 3 continentes: Antigo (Europa, Ásia e África), Novo (América) e Novíssimo (Austrália). O Canal de Kiel, na Alemanha, também é curioso. Liga o Mar do Norte ao Báltico; mede cerca de 98 quilômetros de comprimento e 12 metros de profundidade.

A seguir apresentaremos relatos sobre: — "Rockefeller-Center", o maior edifício do mundo; "Empire State Building", o mais alto arranha-céu do globo; "Torre Eiffel", a mais alta do mundo; "Estátua da Liberdade", a maior estátua da terra; "Pennsylvania Palace", o maior hotel do mundo; "Waldorf-Astoria", o famoso hotel.

FOTOCÓPIAS EM UM MINUTO

Estamos em condições de fornecer fotocópias perfeitas, de quaisquer documentos, com absoluto sigilo e presteza, na presença dos próprios interessados. Para tal dispomos de máquina especial que preenche os mais adiantados requisitos da técnica. Informações em nossos escritórios, diariamente.

Notícias...

pela Rádio Guarujá de Florianópolis

- 8,00 hs — Correspondente Columbus
- 8,55 hs — Reportér Alfred
- 10,30 hs — Firestone nos Esportes
- 10,55 hs — Informativo Casa Brusque
- 11,55 hs — Reportér Alfred
- 12,25 hs — Correspondente Columbus
- 12,40 hs — Na Linha de Frente
- 16,00 hs — Correspondente Columbus
- 16,55 hs — Reportér Alfred
- 18,10 hs — Resenha J-7
- 18,55 hs — Correspondente Columbus
- 19,00 hs — Momento Esportivo Brahma
- 21,00 hs — Reportér Alfred
- 21,30 hs — Correspondente Columbus
- 22,05 hs — Grande Informativo Guarujá

Rádio Guarujá de Florianópolis, 19 anos a serviço do progresso catarinense.

ONDA CURTA — 5975 kcls. — 49 metros — 10 kilowatts.

ONDA MÉDIA — 1.429 kcls. — 221 metros — 5 kilowatts.

A maior potência radiofônica de Santa Catarina, movimentando sempre os mais credenciados repórteres e noticiários do rádio catarinense.

SUMOC Analisa a Situação Monetária, Bancária e Cambial do Brasil em 1961

RIO, 3 (V.A.) — O Departamento Econômico da Superintendência da Moeda e do Crédito deu à divulgação um estudo no qual resume os principais dados referentes à situação monetária, bancária e cambial do País nos nove primeiros meses do ano passado. Dêse estudo, apresentamos a seguir alguns tópicos.

No período de janeiro a setembro deste ano, os meios de pagamentos adicionais, criados pelo sistema bancário, atingiram ao montante de Cr\$ 169,1 bilhões, o que indica uma taxa de aumento de 24,4 por cento, somente superada no decênio 51/61, pela taxa de 25,1 por cento, verificada em 1959.

Por outro lado, o déficit do balanço de pagamentos do País, no mesmo período, reduziu a US\$ 18 milhões, enquanto no ano anterior, no mesmo período, o saldo negativo registrado, era de US\$ 272 milhões.

As autoridades monetárias colocaram em circulação papel-moeda no montante de Cr\$ 56,9 bilhões, dos quais Cr\$ 53,5 bilhões foram entregues diretamente ao setor não bancário da economia e Cr\$ 3,4 bilhões aos Bancos comerciais.

MOVIMENTO BANCÁRIO

As estimativas relativas às operações dos Bancos comerciais assinalaram aumentos de Cr\$ 72,1 bilhões (14,8%) para os depósitos de Cr\$ 63,1 bilhões (15,4%) para os empréstimos e Cr\$ 5,4 bilhões (4,4%) para o encalxe.

Os dados preliminares para outubro de 1961 assinalam um

aumento de Cr\$ 5,0 bilhões na responsabilidade por redesconto do Banco do Brasil e redução de Cr\$ 4,3 bilhões na dos Bancos comerciais. Essas operações foram efetuadas com recursos de caixa da SUMOC, o que permitiu à Carteira de Redescontos a manutenção do montante de emissões de papel-moeda no mesmo nível do verificado em setembro.

DEFICIT DO TESOUREIRO

O déficit total de Caixa do Tesouro Nacional atingiu, no período janeiro-outubro, a importância de Cr\$ 59,2 bilhões, tendo as contas orçamentárias e extra-orçamentárias apresentando o resultado negativo de Cr\$ 47,2 bilhões, de vez que a receita efetiva alcançou Cr\$ 226,8 bilhões e a despesa efetiva Cr\$ 274 bilhões. As demais contas do Tesouro Nacional acusaram resultado negativo de Cr\$ 12 bilhões.

Relativamente à atividade financeira e preços, o período janeiro-setembro registrou expressivo aumento na quantidade de moeda em circulação à disposição da coletividade, enquanto o ritmo da utilização da moeda, isto é, sua velocidade de circulação, manteve-se de modo geral bastante elevada. Em consequência, os pagamentos em moeda principais indicadores da atividade financeira, deram mostras de franca expansão.

Os preços continuaram em ascensão, tendo o índice geral aumentado de 24,6% como resultado das variações apresentadas pelos seus itens componentes: preços de atacados mais 25,5% custo de vida no Estado da Guanabara mais 24,9% e custo da construção mais 15,8%.

ANUNCIOS CLASSIFICADOS

PINTOS DE UM DIA

Aos interessados avisamos que na Associação Rural estão à venda, todas as 24-feiras, pintos de um dia ao preço de 30 cruzeiros a unidade.

Móveis diversos

Vende-se por motivo de mudança, um quarto de madeira, para casal, um parafiteiro, uma sala de jantar, uma copa e móveis diversos. Tratar a rua Duque de Caxias n. 233, com Almeida Freitas.

ELETRODOS

CIA. HOEPFNER

AGRICOLA E COMERCIAL
Rua do Príncipe, 115 — 2º
Fone 617 — Cx. Postal, 17
Joinville — S.C.

Precisa-se

de uma moça ou um casal. Prefere-se que ela saiba cozinhar e fale alemão para empregar-se em Curitiba. Paga-se bem. Informações, alto da Rua 15 — Bar Motolandia.

COMPRA-SE

uma canoa a motor. Tratar com o senhor Paulo á Rua Marechal Deodoro, 722.

RESIDÊNCIA

Vende-se uma, de construção recente, ampla e dotada de todo conforto. Preço e condições nesta redação.

ALUGA-SE

Uma sala no centro da cidade, própria para escritório. Mais informações nesta redação.

AVISO

A Agência do Instituto dos Comerciantes avisa que iniciará amanhã o pagamento de benefícios em geral.

VASOS

Em diversos tamanhos, para folhagens, orquídeas, etc., de concreto, amianto, xaxim, estacas de xaxim e outros artigos domésticos em geral V. S. encontrará no BAZAR DAS LOUÇAS Av. Getúlio Vargas, 976

Padres recusam missas aos camponeses

Porto Alegre, 3 (Transpress) — Uma comissão de deputados estaduais visitou o arcebispo desta capital, denunciando ao prelado o fato dos padres do interior se recusarem a rezar missas para os camponeses, alegando serem eles comunistas.

Vende-se uma Radiola a Pilha

"All Transistor" Fabricação Phillips

Vende-se a radiola acima citada por preço de ocasião, com quatro rotações ideal para piqueniques, praia, com rádio de quatro faixas de onda. Ver e tratar na Loja Columbus á Rua do Príncipe, 395 — durante o horário comercial.

Oportunidade de fazer carreira

EDIÇÕES COLUMBUS LTDA., procura elementos capacitados, com vastos conhecimentos no ramo literário para vendas de suas fabulosas coleções. Proporcionamos oportunidade de frequentar cursos especializados. Remuneração vantajosa de acordo com a capacidade. Os interessados queiram se dirigir á rua do Príncipe, 395 — JOINVILLE.

EMPREGO

Firma de grande conceito nacional necessita de moça ou senhora de 20 a 25 anos para vaga de auxiliar, devendo ter curso ginasial e falar português e alemão. Terá preferência candidata com alguma prática, para atender sua loja nesta praça. Cartas com referências para redação deste Jornal; — AUXILIAR.

AUTOMOVEIL CITROEN

Vende-se um em ótimo estado de conservação. — Informações: Rua Orestes Guimarães, 76 ou na Indústrias Vici S. A. — Rua Aracajú, 207.

Atenção Contabilistas!

ANUIDADES DE 1962

Pede-se o obsequio a todos os profissionais que o pagamento das anuidades de 1962, deverão ser pagas no Escritório do Dr. João Dias Tavares á rua 9 de Março, 595, até o dia 15/3/62.

SINDICATO DOS CONTABILISTAS DE JOINVILLE

MENOR

PRECISA-SE menina até 15 anos para serviços leves. Tratar na rua do Príncipe, 115, sala 28 — 2.a feira das 9 às 10,30 e 15,30 às 17,00 horas com o sr. EVALDO SCHIEWE (Standard Propaganda).

Trabalhos em Linotipo

Comunicamos aos interessados que estamos em condições de fornecer quaisquer composições em Linotipo. Dispomos de máquina exclusivamente para tal fim. Informações na gerência deste jornal.

Melhor Alimentação...

(Continuação da 4a. pag.) boa saúde. Fornecem as duas vitaminas de que você precisa mais — Vitaminas A e C. Se você não consumir diariamente alimentos contendo estas duas vitaminas, a sua saúde pode ficar abalada. A Vitamina A é necessária ao crescimento, á boa visão e á pelo. A Vitamina C é indispensável ás gengivas saudas e aos tecidos. Existem á venda gelatinas com Vitamina C, que contém, em cada porção, 25% das necessidades diárias de um adulto. O leite é a melhor fonte de cálcio, necessário para ossos e dentes fortes, e o transportador de impulsos nervosos. Para os que não apreciam o leite, os pudins são uma maneira simples e econômica de fornecer cálcio a seu organismo.

No grupo de carnes existe uma grande variedade de alimentos notáveis pelas suas quantidades de proteína, como peixe, ovos, feijão, ervilha, e

ainda nozes. Á proteína é necessária ao crescimento e aos tecidos. Além disso esses alimentos são também fontes de ferro e das Vitaminas B.

Incluem-se no grupo 4. além do pão, o arroz, a aveia, o macarrão. Estes alimentos são ricos em proteína, ferro, vitamina B e calorías.

A sopa é um alimento relativamente barato e extremamente nutritivo. As sopas se dividem em duas categorias: os caldos e as sopas creme. Estas últimas valem, quase que por si só, por uma verdadeira refeição. Os caldos servem como aperitivo e podem ser servidos puros, quentes ou frios, ou enriquecidos com massas, legumes, aveia, etc. Neste caso, deverão ser servidas quentes. Por outro lado, as sopas-creme são deliciosas, principalmente no inverno: creme de palmito, de legumes etc. são excelentes como o prato principal de um jantar.

Drs. PAULO MEDEIROS

CARLOS CAZUMA NOSSE

ADVOGADOS

ESCRITÓRIO: — Rua Abdon Batista nr. 20, Tel. 699
Expediente: — das 9 às 12 e 15 às 18 horas

JOINVILLE — S.C.

Combate à Malária Prossegue Firme, Com Novos Métodos, Mobilizando Vultosos Recursos

Com prioridade absoluta concedida pelo Governo Federal para o Combate à Malária, estão as autoridades sanitárias empenhadas na erradicação desse flagelo da população brasileira, e que tanto e tão graves prejuízos acarretou á economia nacional.

Houve mudança radical nos métodos até então empregados, eis que, por sua vez, o objetivo também mudou. Usava-se o sistema de CONTROLE, que consiste em eliminar a doença SE e QUANDO for possível, ao contrário do novo sistema, que é a ERRADICAÇÃO, isto é, acabar com a endemia, dentro de um prazo pré-determinado: de seis a sete anos no Brasil!

Em Santa Catarina, os trabalhos foram iniciados em alguns municípios: Florianópolis — interior —, Joinville, São Francisco, Araquari, e nas praias de Camboriú e Cabeçudas.

Encontram-se, no momento, em plena atividade as turmas da CEM — sigla designativa da Campanha de Erradicação da Malária —, especialmente treinadas para essa atividade.

A participação de todos os habitantes da área malarígena é absolutamente indispensável, e solicitada como imperativo de interesse pela sorte da saúde dos nossos patriotas.

O livre ingresso nas residências deve ser permitido, e facilitada de todos os modos a atividade do pessoal empenhado nesse trabalho. Até junho de 1963, toda a região assolada pela Malária, no Estado de Santa Catarina, deverá estar sendo assistida através a borrifação do inseticida, cuja finalidade principal é exterminar o mosquito transmissor dessa moléstia. Eventualmente, poderá diminuir a população de insetos domésticos — pulgas, baratas etc. —, embora não seja este o objetivo da CEM.

Renovando apelo já formulado anteriormente através este órgão de divulgação, queremos agradecer á população deste município o interesse pela nossa Campanha, e a boa acolhida que até o momento está dispensando aos nossos funcionários.

Eles são teus amigos, amigos da saúde da população. Recebê-los bem, e facilitar-lhes a tarefa, é um dever de todo cidadão que quer ver o progresso da sua terra!

Livremos o Brasil da malária: a participação de todos é indispensável!

★ PALÁCIO ★

HOJE, Domingo — às 7 e 9 horas — (Censura: 18 ANOS)
Gigante da literatura transformado em gigante da tela, o mundialmente famoso romance de VICKI BAUN

Grande Hotel

(Menschem im Hotel)

Um romance trepidamente, de vida, amor e atualidade: — com O. W. FISCHER — HEINZ RUHMANN — GERT FROEBE — SONJA ZIEMANN — MICHELE MORGAN
Um dos mais belos filmes alemão ultimamente

HOJE AS 4,30 DA TARDE: — Um dos grandes "WESTERN" da temporada:
"A LEI DOS BRUTOS"

Color de Luxo com JOHN IRELAND e BEVERLY GARLAND — Censura 10 anos —

HOJE NA MATINEE AS 1,30: — A estupenda comédia em Cinemascope e Tecnicolor

"O GRANDE VIGARISTA"

com RED SKELTON — Censura Livre —

★ CINE COLON ★

HOJE ás 4 - 7 - 9 1/2 — Nada se iguala a esta história que apresenta a vida em tôdas as suas emoções... amor... violência e... ternura!

O Gigante de Gêlo

2.1/2 horas de espetáculo grandioso Tecnicolor, com Richard Burton — Robert Ryan — Carolin Jones e Martha Hyer

HOJE ás 2 da tarde

CÊU DE COBRE

Cinemascope, com Jeff Morrow e Collen Gray

América x Ipiranga Jogam Esta Tarde

A Notícia ESPORTIVA

Redatores: LUIZ MAURO CORRÊA
NERVAL PEREIRA

Joinville, 4 de Fevereiro de 1962

TORNEIO SUL BRASILEIRO INTER-CLUBES

Marcilio Dias Conseguiu Brilhante Empate Diante do Coritiba: 1x1

Na primeira fase os marcilistas venciam por 1x0 — Coritiba empatou em cima da hora — Idésio para os itajaienses e Oda para os coritibanos foram os goleadores do prélio — Juiz - Renda - Notas

O Torneio Sul Brasileiro Inter-Clubes teve andamento na noite de sexta-feira. Na capital paranaense, no Estádio Durival de Brito e Silva jogaram as equipes de Coritiba Futebol Clube e do Clube Náutico Marcílio Dias de Itajaí, tendo o resultado registrado o empate de 1x1. No primeiro tempo a equi-

Primeira exibição do quara rubro diante de sua torcida neste ano — Ipiranga vem disposto a cumprir uma boa exibição — Juiz francisquense funcionará na direção do prélio

Na tarde de hoje o público esportivo de nossa cidade terá a oportunidade de assistir um bom cotejo intermunicipal amistoso, a ter como palco dos acontecimentos, o Estádio Americano a rua Edgar Schnaider, quando onde estarão em ação as equipes ti-

va a efetivação deste match amistoso entre rubro joinvilense e canarinho da Babilonga, prêmio este que poderá agrandar a todos que estiverem presentes ao colosso americano.

A equipe joinvilense, na oportunidade, fará a sua primeira apresentação diante de sua torcida no ano de 1962, e assim esperam os craques rubros conseguir um bom resultado para as suas cores, procurando em sua primeira exibição, neste ano, brindar a sua vasta torcida com uma vitória.

Na esquadra americana várias modificações serão introduzidas, pois serão efetuadas várias experiências, um motivo a mais para a atração dos desportistas locais.

Jogando em seus domínios o América espera repetir o seu feito anterior, quando venceu ao quadro da Babilonga, lá em São Francisco do Sul por 3x1. Por outro lado o Ipiranga espera na tarde de hoje cumprir uma atuação das mais destacadas diante do público esportivo joinvilense, e procurar com todos os meios chegar a desejada reabilitação de sua derrota anterior diante do rubro.

leve para a pequena área, à meia altura. Calita tentou entrar no lance, mas acabou deixando para Oda aplicar meia bicicleta e enviar o balão às rédes, com Jorge nada podendo fazer.

ARBITRAGEM

Como mediador da partida funcionou Laudino Pedra da Silva da Liga Itajaiense de Desportos. Foi auxiliado por José Barbosa de Lima Neto e Osvaldo Vilela.

EQUIPES

CORITIBA — Hamilton, Julinho e Nico; Carazzai, Dagô e Guimarães; Calita, Miltoninho, Oda, Juquinha e Gauchinho.

M. DIAS: Jorge, Antoninho, Ivo e Joel I; Dico e Joel II; René, Idésio, Aquiles, Odilon e Jorginho.

RENDA

Boa foi a arrecadação registrada sexta-feira no Estádio Durival de Brito, que somou a importância de Cr\$ 765.440,00.



No clichê vemos Ivo e Joel I, dois grandes baluartes do Marcílio Dias na partida de sexta-feira contra o Coritiba.

dados de Ivo, não conseguiram evitar a marcação do tento de empate dos coritibanos, que veio em cima da hora, decretando assim o marcador final de 1x1. Mesmo não vencendo, o M. Dias, mais uma vez honrou o futebol catarinense, e deixou os gramados paranaenses invicto, com uma vitória ante o Operário e este empate frente ao Coritiba.

A MARCHA DA CONTAGEM

O Marcílio Dias inaugurou a contagem aos 39 minutos de partida. O Coritiba estava forçando um ataque, quando Joel dominou Miltoninho e tocou de leve para Odilon mais à frente. O meia lançou um esticão, que pegou desatentos Nico e Dagô. Este último ainda tentou a cobertura na jogada, mas, Idésio foi mais rápido, dominou-o e na saída de Hamilton fintou-o, com a bola desviando-se um pouco à direita. O centro avançou e empurrou-a para o fundo das rédes vazias.

Veio o empate aos 42 minutos do tempo complementar quando o marcador parecia consumado. Juquinha caiu pelo lado direito e levantou na área. Joelzinho rebateu fraco. O couro voltou outra vez à Juquinsa que, dominando no joelho tocou de

Convocação de Airtón (Mundial) impediria a sua transferência!

P. ALEGRE, 3 (AN) — Malgrado tivesse sido anunciada no sul do país a transferência do zagueiro Airtón do Grêmio Porto-Alegrense, para o Huracán, da Argentina, a verdade é que tal contratação ainda não ocorreu, dadas certas dificuldades. A primeira prende-se ao fato de o jogador não ter concordado com o compromisso que assinará, já que, na oportunidade, não ficaria estabelecido a quem caberia pagar a taxa estabelecida pela CBD para transferências de jogadores para o exterior: um milhão de cruzeiros.

CONVOCAÇÃO

Ademais estaria em vias a CBD de impedir a transferência anunciada visto ser Airtón um dos jogadores que seria convocado para os treinos da seleção nacional que participará do Campeonato Mundial de Futebol. A lei específica, que veda a transferência de atletas que venham ou possam ser convocados para o Campeonato Mundial de Futebol e Airtón estaria nesse caso, por indicação do supervisor Carlos Nascimento, que tendo-o visto jogar, gostou das suas qualidades. Ainda mais agora que Mauro se encontra contundido, em tratamento, fora das atividades e sem que se saiba se poderá, ou não, prestar serviços à seleção nacional.

Sabe-se, outrossim, que o São Paulo estaria realmente interessado na contratação desse ótimo atleta com o qual poderia, quem sabe, resolver um dos problemas da sua retaguarda.

CAMPEONATO BRASILEIRO DE BOLA AO CESTO

FRANCA, 3 (Transp) — Na noite de ontem prosseguiu o Campeonato Brasileiro de Bola ao Cesto com a efetivação dos seguintes jogos: São Paulo 74 x Paraná 42. Rio Grande do Sul 67 x S. Catarina 39 e Guanabara 73 x Pernambuco 38.

Operário x Grêmio na sequência do T. Sul Brasileiro Inter-Clubes

Na tarde de hoje terá andamento o Torneio Sul Brasileiro Inter-Clubes com a efetivação de uma partida. Na cidade de Ponta Grossa, no Estádio de Vila Oficinas jogarão as equipes do Operário Ferroviário local e Grêmio Portoalegrense, este último líder invicto do torneio. As duas equipes estarão assim formadas:

OPERÁRIO: Madalozzo; Laércio, Ribamar e Cândido; Pacheco e Hélio Silvestre; Jairo (Roberto), Fiuza, Silvio, Leocádio e Otavinho.

GREMIO: Irno, Sérgio, Airtón e Ortunho; Gilney e Elton; Marino, Joãozinho, Juarez, Milton e Vieira.

Marcílio Dias joga hoje a tarde amistosamente em Lajes

A equipe principal do Clube Náutico Marcílio Dias de Itajaí que voltou invicto de gramados paranaenses, deverá atuar hoje a tarde amistosamente na cidade de Lajes contra o Internacional. Na manhã de amanhã o quadro marcilista partirá com destino a Porto Alegre onde na terça-feira jogará contra o Grêmio Portoalegrense.

Dias 10 e 11 grandioso festival do Floresta Futebol Clube

Visando angariar fundos para dar continuidade as obras na sede do Floresta Futebol Clube, este clube resolveu efetivar grandioso festival nos dias 10 e 11 do corrente em sua sede social. As mais seletas diversões características destes festivais, foram elaboradas pela Comissão Pró Construção da Sede Própria do Floresta, afim de proporcionar aos desportistas e povo em geral momentos de alegria.

Bavária — bolão — tiro ao alvo — bingó — bolão de mesa — taca — jogo de peças — chute em goal — escoregadeiras para crianças — churrasco — café — doces — cachorro quente — salgadinhos — bebidas geladas, etc., serão uma das muitas atrações que público de Joinville encontrará neste festival do Floresta Futebol Clube. Conclamamos ao público da Manchester Catarinense a prestigiar mais esta iniciativa da agremiação florestina, que busca tão somente engrandecer o patrimônio esportivo da Terra dos Príncipes. Portanto, nos dias 10 e 11 do corrente todos à sede do Floresta Futebol Clube e participem do maior festival em todos os tempos na zona sul da cidade.

ESTRELA x SULISTA

Na tarde de hoje será efetuada no campo do Estrela em Vila Baumer a porfia amistosa que reunirá as equipes representativas do Estrela Esporte Clube local e Sulista Futebol Clube do bairro do Guanabara, ambos integrantes do Certame da 1a. Divisão da Liga Joinvilense de Futebol. Este match tem seu início marcado para às 15.30 horas e está fadado a apresentar um desenrolar dos mais disputados. No salão anexo ao campo às 15 horas será iniciada uma grandiosa domingueira com a participação musical do "Jazz Marabá".

Números do Torneio Sul Brasileiro Inter-Clubes

Após os resultados de quinta e sexta-feira pelo Torneio Sul Brasileiro Inter-Clubes, é o seguinte o quadro estatístico:

JOGOS REALIZADOS — 7
Coritiba 0 x Operário 1
Coritiba 2 x Internacional 1
Operário 0 x Internacional 2
Grêmio 3 x Metropól 0
Operário 1 x Marcílio Dias 2
Internacional 4 x Metropól 3
Coritiba 1 x Marcílio Dias 1

TENTOS ASSINALADOS — 18
Internacional 7
Marcílio Dias 3
Coritiba 3
Grêmio 3
Operário 2
Metropól 0

ARTILHEIROS
Sapiranga (Intern.) 4
Oda (Coritiba) 3
Alfeu (Internacional) 2
Aquiles (M. Dias) 2
Juarez (Grêmio) 2
Vieira (Grêmio) 1
Joãozinho (Grêmio) 1
Idésio (M. Dias) 1
Jairo (Operário) 1

ARTILHEIROS NEGATIVOS
Tenente do Metropól no jogo com o Internacional e Ivo do Marcílio Dias no jogo com o Operário.

EXPULSOS DE CAMPO
Facheco do Operário — 1 vez — Guimarães do Coritiba — 1 vez.

ATAQUE MAIS POSITIVO
Internacional com 7 tentos.

ATAQUE MENOS POSITIVO
Metropól sem nenhum tento.

DEFESA MAIS VAZADA
Metropól com 7 tentos.

DEFESA MENOS VAZADA
Grêmio que não sofreu tentos.

GOLEIROS VAZADOS
Rubens (Metropól) — 4
Jorge (Metropól) — 3
Dorny (M. Dias) — 2

Velha Base x Alfaiates FC

Será efetuada, HOJE tendo por local o campo do Estrela E.C. na Vila Baumer, uma boa partida de futebol, reunindo as representações da Velha Base e Alfaiates F.C.

O cotejo tem seu início marcado para as 9 horas, estando a direção técnica do Velha Base convocando todos seus jogadores para estarem no local do prélio às 8.30.

Convocação

A direção técnica do Água Verde F.C. convoca todos os seus jogadores titulares e aspirantes para estarem HOJE às 13.30 horas em sua sede social, afim de uniformizarem-se e seguirem ao campo do Celeste F.C. afim de darem combate aquela

CLASSIFICAÇÃO DOS CLUBES

- 1º — Grêmio com 0 pp.
- 2º — Marcílio Dias com 1 pp.
- 3º — Internacional com 2 pp.
- 4º — Coritiba com 3 pp.
- 5º — Operário e Metropól, 4 pp.

PROXIMOS JOGOS HOJE A TARDE

Em Ponta Grossa — Operário x Grêmio

3a. FEIRA, DIA 2
EM CURITIBA — Coritiba x Grêmio — Em Porto Alegre — Internacional x M. Dias.

CORINTHIANS E AMERICA JOGAM HOJE A TARDE EM SÃO PAULO

Hoje a tarde no Parque S. Jorge em São Paulo jogarão amistosamente as equipes do Corinthians Paulista e América do Rio de Janeiro, numa boa atração para o público bandeirante. Martin Francisco mandará a campo, hoje, para dar combate ao conjunto do América do Rio de Janeiro, a mesma equipe que na noite de quarta-feira passada goleou a apresentação do Atlético Mineiro. Dessa forma, a esquadra alvi-negra iniciará o amistoso interestadual do Parque São Jorge assim formada: Ari, Augusto, Eduardo e Ari; Orecó e Ferreirinha; Espanhol, Manuelzinho, Ney, Da Silva e Antenor Ferreira.

WALI publicidade
a 1ª em Sta. Catarina
Confecção e conservação de painéis em todo o Estado
R. Fernando Machado, 6 - 1º andar - fone 24.13
- FLORIANÓPOLIS

ESTRELA DA PRAIA x ARSENAL

Em sua cancha no Distrito da Boa Vista a equipe principal do Estrela da Praia Futebol Clube, na tarde de hoje receberá a visita do Arsenal Futebol Clube, para a efetivação de um cotejo amistoso, que tem seu início marcado para às 16 horas. As 14 horas será realizada uma ótima preliminar.

Botafogo venceu o Ujpest

CIDADE DO MEXICO — O Botafogo campeão do Rio de Janeiro, venceu o Ujpest, campeão da Hungria, pela contagem de 4x2. O primeiro tempo terminou empatado a dois goals (China e Amarildo pelos brasileiros, e Solimai de penalti pelos húngaros). No segundo tempo, os cariocas dominaram amplamente o adversário. O escorço final foi de 4x2 (Amarildo e Garrincha). O Botafogo continua líder e se vencer o América domingo, será campeão pelo goal average.

Agua Branca E.C. x Guaraní E.C.

Hoje pela manhã, no campo do São Luiz A.C. defrontar-se-ão estas duas renomadas equipes. O Agua Branca E.C. é um quadro formado por componentes do Centro Cultural "Visconde de Taunay", sendo este o seu segundo encontro futebolístico. O início do jogo está marcado para às 10 horas.

GLORIA x OPERARIO

No Estádio Paulo Echolz no alto da rua XV jogarão na tarde de hoje as equipes do Glória Futebol Clube e do Clube Atlético Operário, em disputa a lei do acesso da Liga Joinvilense de Futebol.

Como se recorda no primeiro match o Glória fez a entrega antecipada de pontos, pois aquele clube não deseja disputar o Certame da Divisão Extra de Profissionais, e é bem provável que o conjunto gloriano venha novamente fazer a entrega de pontos, obrigando assim ao Operário prosseguir disputando o certame principal, e aquela equipe, ou seja o Glória o Certame da 1a. Divisão. Na direção do match funcionará o árbitro Osni Marcolino Pedra. Nas laterais estarão Harry Seiler e Antonio Constancio.

Tarde dansante do Estrela da Praia

Em seus salões no Distrito da Boa Vista, a rua Jundiaí, o Estrela da Praia Futebol Clube levará a efeito hoje uma grandiosa tarde dansante. As danças serão cadenciadas por um ótimo conjunto musical.

TÊNIS DE MESA

Soc. Esp. Cruzeiro do Sul Tri-Campeã Estadual

Conforme era de conhecimento dos desportistas em geral no dia de ontem e com prosseguimento hoje deveria ter sido realizado, na capital do estado o Campeonato Estadual de Tênis de Mesa, com a participação da Sociedade Esportiva Cruzeiro do Sul de nossa cidade e Fluminense da capital. Entretanto na noite de sexta-feira os dirigentes do clube das estrelinhas receberam comunicação de Florianópolis, de que o clube da ilha havia desistido de disputar o certame estadual, e consequentemente fazeno a entrega e pontos ao clube joinvilense, tanto no setor individual como por equipe.

INDICADOR PROFISSIONAL

DR. JOÃO BEZERRA NETTO

Ex-estagiário do Instituto de Cardiologia do Estado de SÃO PAULO

Doenças do Coração - Clínica Geral

Residência: - Rua Dr. Marinho Lobo n. 124 - Fone: 683

Consultório: - Rua 15 de Novembro n. 613

HORARIO: - Das 9,00 às 12,00 e das 15,00 às 18,00 horas.

Atende chamados a qualquer hora

DR. OSNY GARCIA

Médico

Clínica Médica

DOENÇAS DE SENHORAS — OPERAÇÕES E PARTOS — COM ESTÁGIOS DE APERFEIÇOAMENTO E ESPECIALIZAÇÃO NA SANTA CASA DE MISERICORDIA DE SANTOS E SÃO PAULO — Consultório e residência à Rua 9 de Março, 141 — Fone 683.

HORARIO: das 9 às 12 e das 15 às 18 horas.

Atende chamados a qualquer hora

DR. NELSON WENDEL

MEDICINA E CIRURGIA DE URGENCIA

Ex-Assistente nos Serviços de Cirurgia, Ginecologia e Maternidade da Universidade de Zurique, Suíça

Doenças Internas — Operações — Doenças de

Senhoras — Partos.

Consultório: Rua Lajes, 55 — Telefone: 620

JOINVILLE

Santa Catarina

DR. JESER FARIA

CLINICA DE CRIANÇAS

CONSULTÓRIO E RESIDÊNCIA:

AV. GETÚLIO VARGAS, 1038 — FONE: 253
CONSULTAS: Das 10 às 12 e das 14 às 18 horas.

LABORATÓRIO DE ANÁLISES

GERT KUMLEHN

FARMACEUTICO — QUIMICO

Avenida Getúlio Vargas, 830 — Fone, 623

JOINVILLE

Exames de sangue, urina, fezes, suco gástrico, escarro, pú, líquido cefalo-raquidiano. Grupos Sanguíneos — Fator Rh. Diagnóstico da gravidez — Tubagem duodenal — Provas da função hepática — Sororoaglutinação e intradermoreação para brucelose.

Exame químico e bacteriológico da água.

Horário: das 8 às 12 — 14 às 17,30 — Sábados: das 8 às 12.

DR. EVANDRO PETRY

CLINICA DE TUMORES, CANCER, RADIOTERAPIA

Consultas diariamente das 14 às 18 horas

Rua Visconde de Taunay, 299 — Fone: 6-7-1

Residência: - Rua 15 de Novembro, 526 — Fone 2-2-3

JOINVILLE

STA. CATARINA

DR. GERHARD MIERS

CLINICA MEDICA

Doenças de Senhoras — Partos e OPERAÇÕES.

CONSULTÓRIO: Rua Pedro Lobo, 55 — Fone: 229.

RESIDENCIA: Rua Dr. João Colín, 1349.

Consultas: Diariamente das 10 às 12 horas e das 15 às 18 horas — sábados das 10 às 12 horas.

ATENDE CHAMADOS A QUALQUER HORA

Dr. Mário A. do Nascimento

Médico de Crianças

Ex-residente do HOSPITAL DOS SERVIDORES DO ESTADO, no Rio de Janeiro. CURSO completo de especialização e prática de 2 anos no SERVIÇO DE PEDIATRIA daquele grande nosocômio.

RECEM NASCIDOS — PUERICULTURA —

DOENÇAS DE CRIANÇAS

Horário: Diariamente das 9,30 às 12 e das 15 às 18 horas

Sábado: das 9,30 às 12 horas

Consultório e Resid.: R. Abdon Batista, 56, fone 560

DR. NILO SALDANHA FRANCO

MEDICO

ESPECIALISTA EM DOENÇAS DE CRIANÇA E CLINICA EM GERAL

Atende chamados a qualquer hora do dia e da noite

CONSULTÓRIO: Rua Abdon Batista nr. 109 (ao lado de A NOTICIA)

RESIDÊNCIA: Rua Abdon Batista nr. 134.

JOINVILLE — STA. CATARINA

DR. JOÃO SCHLEMM

DOENÇAS INTERNAS

CONSULTAS: - das 15 às 18 horas

RUA PRINCEZA ISABEL, 347 — TELEFONE: 444

DR. ALBANO SCHULZ

CLINICA MEDICA — OPERAÇÕES — PARTOS

DOENÇAS DE SENHORAS

Rua Itajaí (Esp. Rua Jerônimo Coelho) — Telefone: 633

Será considerada ilegal greve programada por marítimos, portuários e ferroviários

BRASILIA, 3 (Transp) — Em nota oficial o presidente João Goulart e o Ministro Alfredo Nasser declaram ilegal a greve de marítimos, portuários e ferroviários que deveria eclodir na próxima quinta-feira, acentuando que ela foi arquitetada com visíveis objetivos subversivos às autoridades do governo. afirmou o titular da pasta da Justiça que é impossível a união atender aos reclamos de novas vantagens dessas classes, pois há pouco tempo suas reivindicações foram largamente atendidas.

"Arca de Noé" em pleno século XX

LISBOA, 3 (UPD) — Ante a eventualidade de um "dilúvio" que os magos hindus anunciaram para o próximo dia 4, um português está convocando gente para ser embarcada numa nova "Arca de Noé". Não se trata de brincadeira. Um grande jornal lisboeta publicou, esta manhã, o seguinte anúncio: "Dilúvio dia 4 de fevereiro. Reservam-se lugares na nova Arca de Noé. Telefona para..."

Atividades do MAC na Guanabara

BRASILIA, 3 (Transp.) — O Ministro Alfredo Nasser, da Justiça, deverá encaminhar hoje às autoridades da Guanabara um ofício constando dos resultados sobre as atividades do MAC (Movimento Anti Comunista). Esse ofício revelará os nomes de acusados em atos terroristas e é uma das primeiras medidas das autoridades a respeito da onda de terrorismo que se está verificando em diversas partes do país.

Rapidez - Segurança - Conforto

oferece a TRANSPORTADORA ANDORINHA

Entre Joinville-Jaraguá-Blumenau

Joinville à Jaraguá do Sul: às 6 - 9 - 12,15 - 14,30 e 16,30 hrs.

Joinville à Blumenau: às 6 - 9 e 14,30 horas.

Blumenau à Joinville: às 6 - 10 - 12 e 16,10 horas.

Joinville à Indaial: às 9 horas.

Indaial à Joinville: — às 8,30 e 15,30 horas

Agência: Rua 9 de Março, 607

Telefone: 522

Incêndio numa fábrica de fogões

CAXIAS, Estado do Rio, 3 (Transpess) — Irrompeu esta manhã um incêndio numa fábrica de fogões localizada na Estrada São Bento, em Caxias. Os bombeiros do Meyer e de Ramos seguiram para o local em auxílio aos seus colegas fluminenses.

AGÊNCIA MARÍTIMA "SOUZA LIMA" LTDA.

15-2-62 "ROSSETTI" — Carregará para LIVERPOOL

10-3-62 "RUBENS" — Carregará para LIVERPOOL.
Possivelmente também para um segundo porto.

Fretes e Informações Com os Agentes

Telefones 188 e 233 — Caixa Postal n. 44

Telegramas RENATO — São Francisco do Sul — Sta. Catarina



Serviço semanal para todos os portos da costa do Atlântico, dos Estados Unidos e Canadá. — Recebe carga e passageiros

São os seguintes os navios empregados na Linha das Américas: — os paquetes: "Brasil" - "Uruguay" e "Argentina" e os navios mixtos: "Mormaclark" - "Mormacmail" - "Mormacowl" - "Mormactide" - "Mormacteel" - "Mormacsuri" - "Mormacstar" - "Mormacswan" - "Mormacur" - "Mormacdawl" e "Mormacmar"

NAVIERA COMERCIAL LIMITADA

"LA PLATA" — Carregará para Buenos Aires

COMPANIA ARGENTINA DE PESCA S.A.

"MABEL RYAN" fins fevereiro c/trigo da Argentina

Para Fretes, Passagens e mais informações com os AGENTES

CARLOS HOEPCKE S. A. — Comércio e Indústria

FILIAL

SÃO FRANCISCO DO SUL - Telegrama HOEPCKE - Telefones 206, 252 e 260

Achêgas Para a História de Joinville

(Continuação da 2.ª pag.)

adada), a SCHWEIZERS-

STRASSE (Estrada dos Sul-

pos) e mais além a BLUME-

NAUERSTRASSE (Estrada Blumenau), a CUBATÃO-STRASSE (Estrada Cubatão) e outras mais, que seriam a-

berças NO PRIMEIRO DE-CENIO DA EXISTENCIA DE JOINVILLE.

Adquiriu o sr. Jacob Richlin, na Schweizer Fikade, o lote nº 17, situado no referido Caminho, do lado esquerdo, um pouco além dos terrenos, que hoje pertencem à Cervejaria Catarinense S.A.

Instalados naquele local, não longe do qual OTTO KAR DOERFFEL construiria mais tarde a sua bela vivenda, não deixaram o sr. Jacob Richlin e sua jovem esposa dona Burgine, a experimentarem o péso, que representa um lote colonial do tamanho por eles adquirido, mesmo para um jovem casal, recém-chegados da SUIÇA e possuídos da melhor boa vontade, para trabalharem, caso necessário, de sol a sol, para garantirem a subsistência e o progresso, seu e o da família, que iriam constituir em seguida.

Permaneceram porém longe do Centro propriamente dito da Colônia apenas quatro anos. O tempo suficiente, para acumularem experiência. Já em 1855, exatamente no dia 25 de setembro, adqui-

riam de BERNHARD JOACHIM POSCHAAN o lote urbano N. 36-X, de 3220 braças quadradas e que se localizava, com a frente dirigida para a ZIEGELEISTRASSE (Rua da Olaria), como se chamava no começo a hoje Rua do Pricipe. Voltaremos ao assunto.

O QUE FAZ O...

(Conclusão da 2.ª pag.)

Sr. José Freire Aguiar, Sr. Antenor Batista, Sr. Orlando do Rosário, Presidente do Núcleo do Itaum e sr. Isidoro Gouvêa, coordenador do futuro núcleo de Nova Brasília.

Excursão a Camboriu: Grande, sob todos os pontos de vista, foi a excursão, de que participaram mais de 30 jovens, que o Centro Cultural fez realizar, domingo último, até o balneário de Camboriu. Passeios, banhos, esportes, além da animadíssima reunião de conjunto com todos os moços presentes a delegação. Outra vitória, portanto, essa maituscula viagem recreativa.

DROGARIA E FARMÁCIA

CATARINENSE S. A.

Assembléia Geral Extraordinária

Pelo presente edital de convocação convidamos todos os senhores acionistas desta sociedade anônima para a assembléia geral extraordinária a realizar-se no dia 14 de Fevereiro de 1962, às 2 horas em nossa sede social, na Rua 9 de Março, 638, nesta cidade de Joinville, Sta. Catarina, com a seguinte ordem do dia:

1º - Aumento do capital social

2º - Alteração dos estatutos sociais

3º - Assuntos diversos de interesse social

Joinville, 31 de Janeiro de 1962.

WERNER FRED. MANTEUFEL — Diretor-Presidente

ANIBALE STOLF — Diretor-Gerente

Rede Blindada em Torno de Paris Contra "Exército Secreto"

COMENTARIO DO DIA

DEPOIS QUE AS CHUVAS SE FORAM...

O temporal do dia 29 último causou muitos transtornos e alguns prejuizos. Vários trechos do calçamento das ruas foram danificados, assim como algumas pontes e o mesmo ocorreu aqui e ali nos bairros e zona rural. Muita gente ficou presa por horas dentro de casa e outros tiveram que enfrentar, descalços e com as roupas arregaçadas — a maneira dos apañadores de sirlis — os lençóis d'água que cobriam quintais, jardins e grandes extensões das ruas. Muitos escritórios, estabelecimentos comerciais e fábricas, assim como casas de residência, tiveram que lutar contra a invasão das águas e depois remover os saldos da enxurrada. Houve, aqui e ali, perdas de criação doméstica.

Mas, se o susto foi grande, especialmente para as famílias que viam a água atingir e às vezes ultrapassar o limiar de seus lares, os prejuizos totais não foram dos maiores.

Entretanto, foi uma das maiores chuvaradas a que em qualquer tempo já se assistiu em Joinville. Os medidores da precipitação fluvial acusaram naquele dia os seguintes índices:

- às 6 horas — 1 mm.
- às 12 horas — 110 mm.
- às 15 horas — 103 mm.
- às 18 horas — 20 mm., num total de 234 mm.

São índices dos mais elevados, que muito raramente se verificam, pelo menos entre nós. Isto quer dizer que Joinville possui defesas naturais capazes de protegê-la contra catástrofes como as que se têm verificado no Vale do Itajaí. O que cumpre é aumentar e reforçar essas defesas, para evitar mesmo transtornos como os que tivemos dessa vez.

O temporal foi, por exemplo, um teste para a eficiência das obras de dragagem realizadas no rio Cachoeira. Aquela zona, que sempre ficava alagada até com chuvas menores, desta vez ficou imune à inundação e o rio Cachoeira, nos momentos culminantes da cheia, oferecia ainda uma margem de segurança de mais de 1 metro.

As observações daí tiradas mostram a conveniência de prosseguir a dragagem além da rua Itaiópolis, pelo menos nos pontos mais expostos à inundação, embora na referida zona o trabalho venha a ser mais difícil e oneroso pela necessidade de desapropriações. Ficou também evidente a necessidade de que tais obras sejam realizadas igualmente nos rios Mathias, Jaguarão e do Morro, que durante o temporal não se comportaram tão bem quanto o Cachoeira. Da mesma forma se faz recomendável uma revisão dos sistemas de escoamento das águas pluviais na cidade, ampliando-o e melhorando-o, pois ele se tem demonstrado deficiente.

Aproveitando a inspiração do dito francês de que "a quelque chose malheur est bon", podemos utilizar-nos de algumas lições proveitosas que o temporal nos deixou.

PARIS, 3 (UPI) — Trinta e dois tanques e sete companhias de gendarmaria reforçam ulteriormente, desde sábado, o colossal dispositivo de segurança preparado para enfrentar qualquer eventualidade na capital.

Tal é o resultado imediato da visita feita pelo primeiro-ministro Debré e pelo ministro do Interior Frey às prefeituras de polícia: o dispositivo de segurança possuirá em breve setenta carros blindados último modelo.

Nenhum aumento é previsto no número de policiais atualmente em Paris, que chegam a ser vinte e cinco mil.

Estas medidas de segurança destinam-se a prevenir e eventualmente enfrentar qualquer tentativa da OAS.

O fato de que, nas últimas vinte e quatro horas não se tenham

verificado atentados de plástico, constitui uma prova da eficácia da ação da polícia, que ontem prendeu o líder da OAS, Philippe Castille. Nos meios oficiais, porém, não se alimentam muitas ilusões, e todas as providências foram tomadas na previsão de um desesperado contra-ataque da OAS. Os meios blindados que nos próximos dias se concentrarão na capital, estarão em condições de intervir, com extrema rapidez, em qualquer ponto de Paris e da região parisiense. Todo o dispositivo de segurança poderá entrar em ação no prazo de poucos minutos. Calcula-se que seriam suficientes duas horas, talvez menos, para concentrar num único local os vinte e cinco mil homens as ordens do prefeito de polícia.

Entrementes, Castille ficará

detido durante quinze dias nos locais da Sureté Nationale: de fato, não poderá ser submetido a interrogatórios úteis enquanto não for terminado o exame da grande quantidade de documentos apreendidos em sua residência.

PARIS, 3 (UPI) — Toda a imprensa de Paris comenta as excepcionais medidas adotadas pelo governo para desencorajar a onda de atentados praticados pelos direitistas do exército secreto. O presidente Charles De Gaulle pronunciará em discurso que está sendo aguardado com intensa emoção por todo o povo francês. A nota curiosa é que os prisioneiros do exército secreto não são tratados como prisioneiros políticos e sim como prisioneiros comuns.

A Notícia

Ano XXXIX — Joinville, Domingo, 4 de Fevereiro de 1962 — Nr. 8.541

Feira Livre nos Fundos da Casa Rural a Partir de Terça-Feira

A partir de 3a. feira próxima, dia 6, os caminhões revendedores de verduras e frutas terão seu ponto de estacionamento mudado para os fundos da Casa Rural, na rua 15 de Novembro, onde se cogita da instalação futura de um Super-Mercado Municipal.

A Prefeitura, a Associação Rural e a própria Secretaria de Agricultura estão vivamente interessados nessa e outras iniciativas visando a aumentar a venda de produtos agrícolas diretamente do colono ao consumidor, com o que sem dúvida se verificará automaticamente um barateamento desses artigos essenciais à alimentação.

Com a transferência dos caminhões feirantes para o local mencionado, dá-se o primeiro passo no sentido daquela realização em favor da população, estabelecendo-se ali, a título precário, uma feira-livre, até que seja construído o Super-Mercado, nos mesmos moldes dos que conhecemos nas grandes cidades e capitais do país.

REUNIÃO AMANHÃ DA COMISSÃO DO MUSEU

Está programada para amanhã, às 20 horas, no Palácio dos Príncipes, afim de serem examinados vários assuntos relacionados com o seu trabalho.

Também no Palácio dos Príncipes, durante o expediente da administração, estão sendo recebidas doações de objetos para a formação do acervo do Museu. A Comissão apela mais uma vez no sentido de serem feitas doações por aqueles que possuam objetos relacionados com a história de Joinville.

EXAMES DE RADIOTELEGRAFISTAS

Acham-se abertas na E.A.C.T. (Escola de Aperfeiçoamento dos Correios e Telégrafos), em Florianópolis, até o dia 15 do corrente, as inscrições aos exames de habilitação aos certificados de: Radiotelegrafista, Radiotelefonista, Radiotécnico Auxiliar, devendo os interessados dirigirem-se à agência local do Departamento dos Correios e Telégrafos, onde lhes serão prestados maiores esclarecimentos.

Protesto contra a renúncia do gabinete italiano

ROMA, 3 (UPI) — Um grupo de jovens atacou a sede do Partido Democrata Cristão italiano em sinal de protesto pela renúncia do gabinete do premier Fanfani, alegando que o fato entregará as rédeas do governo aos comunistas. A polícia entrou imediatamente em ação dispersando os manifestantes e efetuando diversas prisões.

Aspectos da CIDADE

BIBLIOTECA MUNICIPAL — Tem sido registrado, com louvores, o constante aumento do movimento da Biblioteca Municipal, tanto pela frequência quanto pela ampliação do seu já valioso acervo. Assim, já se tornou pequeno o bonito prédio (foto), em que essa instituição cultural está instalada, na Praça

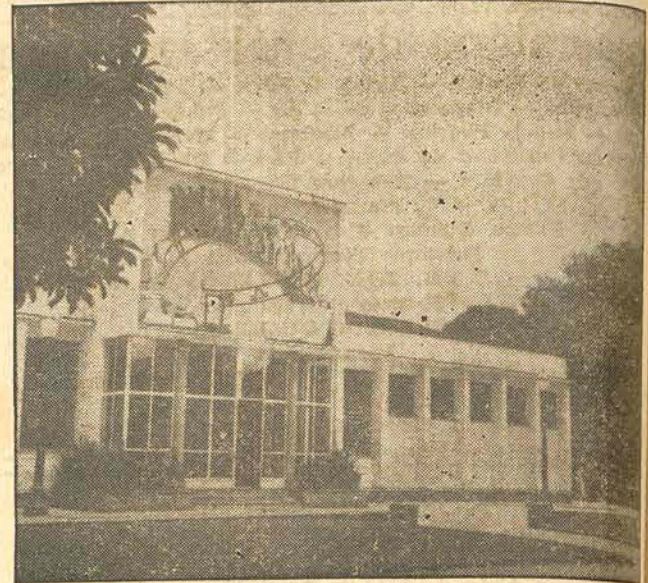

Lauro Müller sendo já acanhadas as instalações para a localização dos livros. Em futuro muito próximo esse problema terá de ser enfrentado pela administração municipal, que aliás já está alheia ao mesmo, pois como já se divulgou o prédio atual da Prefeitura poderia ser transferido à Biblioteca se for concretizado o projeto da construção do Centro de Administração, onde também se localizaria o governo da cidade.

COMUNICAÇÃO

OSCAR DE LACERDA ROCHA, firma individual, estabelecida à rua México, 31 — 4º andar — sala 403 — A — na cidade de Rio de Janeiro, comunica a quem possa interessar, que o senhor WILSON AZEVEDO não é mais seu empregado desde o dia 31-1-1962.

Joinville, 2 de Fevereiro de 1962.

OSCAR DE LACERDA ROCHA

Jânio vai ser avô outra vez

S. PAULO, 3 (UPI) — O ex-presidente Jânio Quadros vai ser novamente avô. Sua filha Dirce Maria está esperando a visita da cegonha para agosto. Preocupada, desde já, com a confecção do enxoval para o novo bebê, e com o atendimento a sua filhinha Ana Paula, Dirce Maria resolveu abandonar a "Boutique" Tutu, que tinha inaugurado em 30 de novembro, no comércio fidalgo de São Paulo. A "Boutique", entretanto, não desaparecerá. Ficará sob os cuidados de sua ex-sócia Thais de Carvalho Leopoldo e Silva.

Roubadas doze garrafas de uísque e de gin no Castelo de Windsor

LONDRES, 3 (UPI) — A "Sland Yard" foi, ontem, chamada ao Castelo de Windsor, onde atualmente se encontram a rainha e o Duque de Edimburgo para fazer uma investigação sobre o desaparecimento... de doze garrafas de uísque e de gin. Os ladrões haviam forçado o depósito do Palácio e levado as garrafas de vinho. A polícia tomou as impressões digitais dos ladrões.

Escola Técnica Tupy

A ESCOLA TÉCNICA TUPY avisa aos candidatos aos cursos de Máquinas e Motores e Metalurgia, bem como aos do curso Complementar Técnico, que os exames de seleção realizar-se-ão nos dias 12 e 13 do corrente às 8,00 horas.

Os exames terão lugar nas dependências do novo prédio da ESCOLA TÉCNICA TUPY, no bairro do Boa Vista.

Decretada a prisão do piloto-espião

ROMA, 3 (UPI) — O governo italiano decretou a prisão do piloto bulgaro cujo avião caiu nas proximidades da base secreta de Otan. Foi acusado de espionagem e aguardará julgamento pelos tribunais italianos, estando o fato a movimentar os círculos políticos internacionais, aumentando a tensão entre russos e americanos.

Rússia fez explodir novo petardo atômico

WASHINGTON, 3 (UPI) — A União Soviética fez disparar novo petardo atômico, segundo informou a Comissão de Energia Nuclear dos Estados Unidos. Se sabe, porém, o local em que os russos voltaram a praticar esse ato, mas contudo os sistemas dos norte-americanos não foram capazes de detectar a detonação atômica soviética.

Justiça do Trabalho

Amanhã, 2a. feira, dia 5 do corrente, serão realizadas duas audiências trabalhistas na Junta de Conciliação e Julgamento de Joinville, assim discriminadas:

8,00 horas — Arnaldo Maciel, reclamante — Waldemar Koentopp, reclamado.

9,30 horas — Eurides Romualdo, reclamante — Levinus Krause, reclamado.

Terça-feira, dia 6, serão realizadas outras duas audiências, a saber:

8,00 horas — Bertold Bujakowski, reclamante — S.A. White Martins, reclamada.

10,00 horas — Herculio Spezia, reclamante — Alvaro Neves (Fábrica de Chapéu de Palha), reclamada.

MAQUINAS DE COSTURA "CROSLEY"

Modêlo Especial de Luxo com peças genuínas

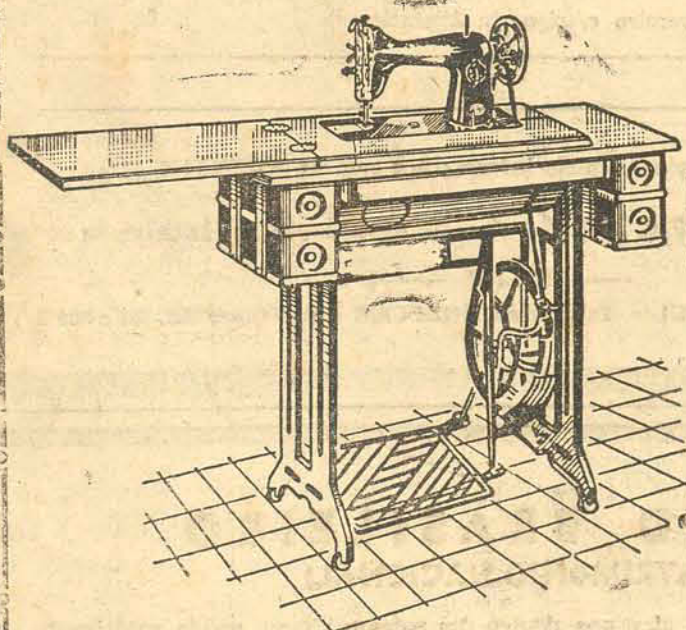

PARA CADA ORÇAMENTO

TEMOS UM PLANO DE PAGAMENTO



Rua Dr. João Colin, 135



PARA ÁGUA - GÁS - VAPOR - CALDEIRA

DISTRIBUIDORES

JOINVILLE TELEFONE 362



BLUMENAU TELEFONE 1944

BUSCHLE & LEPPER

Springer (Refrigeração) S. A. Vai Lançar Campanha de Venda no Norte do Estado e Vale do Itajaí

Esteve ontem em visita à nossa redação o sr. Fausto Beduce, Inspetor da Springer S.A., para os Estados do Paraná e Santa Catarina, que se fazia acompanhar do sr. Evaldo Schiewe, da Standard Propaganda.

Comunicou-nos o sr. Beduce que a sua organização industrial, fornecedora dos produtos de refrigeração "Admiral", vai lançar nos próximos dias uma grande campanha para maior vulgarização dos seus produtos nos municípios de Joinville, Jaraguá, Blumenau, Indaial Brusque e Itajaí, a qual será precedida de uma reunião de revendedores na cidade de Itajaí, no próximo dia 10.

A campanha terá várias atrações para o público, como a oferta de um brinde valioso aos compradores de refrigeradores e, ao final da promoção, um interessantíssimo sorteio ao qual con-

correrão todos os novos compradores de produtos "Admiral". A campanha se desenvolverá durante 40 a 45 dias, tendo como objetivo as próximas festas da Páscoa.

A Springer S.A., que tem como revendedores em Joinville as firmas Germano Stein e Comercial Minas, terá a colaboração da Standard Propaganda nessa interessante iniciativa, da qual daremos frequentes informes aos nossos leitores.

Aos srs. Fausto Beduce e Evaldo Schiewe agradecemos a gentileza da visita.

FARMACIA DE PLANTÃO

Está de plantão hoje a FARMACIA 9 DE MARÇO, à Rua 9 de Março, 462 — Fone 2-9-7.

Impostos a Pagar

No Banco do Brasil: Imposto Sindical (devido por agentes ou trabalhadores autônomos e profissionais liberais)

Nos Correios e Telégrafos: Registro de Aparelhos de Rádio (até 31 de março)

Na Coletoria Federal: Renovação da Patente de Registro (até 31 de março)

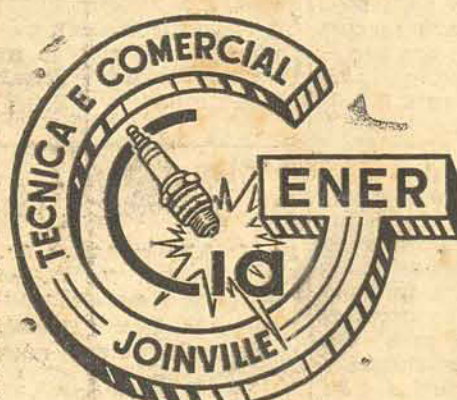

DISTRIBUIDORES GERAIS PARA O BRASIL

Rua Dr. João Colin, 1567 End. Tel.: Gener - Fone 279 Joinville - S. C.

Pistolas para pintura Mistral-B

Um aparelho sensacional

Muito cômoda e sempre pronta para o serviço

preferências por rádio e televisão assim como compensação de Com eliminação de electro magnético, com amortecedor de ruídos, de borracha. Ihando por vibrador Mecanismo trabacorrentes alternas

Para todas as correntes de vaziada por condensador sintonizado.

Alta capacidade de pulverização sem ar e sem formação de bolhas

