

# Plano Dará Água e Esgôto a Todos os Municípios em Dez Anos

RIO, 30 (Transpress) - O sr. Henrique Maia Penido, superintendente da Fundação SESP, que por delegação do Serviço Nacional dos Municípios presidiu o Grupo de Trabalho destinado a estudar a solução dos problemas de água e esgoto dos Municípios de pequeno poder econômico, declarou á reportagem que sua tarefa já está concluída e de acôrdo com o plano formulado todos os municípios poderão contar com aqueles serviços dentro de dez anos ou talvez em prazo ainda menor.

# Reforma Agrária Deve Ser Condizente Com a Realidade do País

**Ministério da Agricultura já Entregou ao Presidente da República Trabalho Meticuloso Para Ser Enviado ao Congresso**

PORTO ALEGRE, 30 (Transpress) - O Ministro Armando Monteiro, em sua recente visita a este Estado, concedeu uma entrevista, abordando o problema da reforma agrária. Disse considerar a reforma agrária indispensável e que seu Ministério não faz mais porque dispõe apenas de 3,6% das verbas do orçamento da União. Anunciou que há seis dias o Grupo de Trabalho do Ministério da Agricultura entregou ao presidente João Goulart um meticuloso trabalho sobre a re-

forma agrária, para ser enviado ao Congresso. Anunciou que essa reforma não será tímida, mas afirmativa e condizente com a realidade agrária do país. Disse que ela deve conter um conjunto de medidas para a reorganização agrária brasileira. Acesso à terra aos camponeses e a aplicação terá que ser variada para atender aos aspectos diferentes das regiões. Tem que ser uma reforma agrária que, de fato, venha ao encontro do desenvolvimento do país.

# Dilema Para o Brasil: Ditadura Militar ou República Popular

**LACERDA PESSIMISTA**

RIO, 30 (Transp) - O governador Carlos Lacerda disse em entrevista à imprensa carioca que dentro em pouco a escolha do Brasil vai ser entre ditadura militar e república popular. A propósito desse dilema acrescentou que não acredita muito no terceiro caso, pois esse

exige espírito público, grandeza e ao mesmo tempo humildade, ambição de servir e desambição de mandar. Isto praticamente não existe nos nossos dias, frizou, e acrescentou duas fórmulas: Novo gabinete com gente que inspire confiança à maioria do povo ou a volta ao regime presidencialista.

# A Notícia

Ano XXXIX - Joinville, 4a.-Feira, 31 de janeiro de 1962 Diretor: Walter H. Meyer - Nr. 8.537

# Aliança Para o Progresso Trará 130 Bilhões Para o Brasil

RIO, 30 (Transpress) - O Brasil deverá receber mais de 130 bilhões da Aliança Para o Progresso. Em reunião reservada, presidida pelo ministro da Fazenda, foram aprovados os 43 pontos que o Brasil encaminhará á Aliança.

**PROJETOS**  
Em reunião realizada no gabinete do ministro Moreira Salles, a Comissão Intergovernamental dos Planos de Emergência para a Aliança para o Progresso decidiu ampliar a lista de projetos considerados de primeira importância. Essa lista, que se limitava a projetos correspondentes a US\$ 370 milhões, segundo decisão tomada na última segunda-feira, subiu para um total de quase seiscentos milhões de dólares e constituirá a série inicial de planos a serem encaminhados para o encaminhamento pela "Aliança".

**Não há Agitação Nem Desordens no Rio Grande do Sul**  
Governador Leonel Brizola desmente acusações e diz que está procurando resolver problemas sociais de seu Estado

F. ALEGRE, 30 (Transpress) - O governador Leonel Brizola após formal desmentido às notícias de que é agitador e de que atentados se têm verificado em seu estado. O governador mostrou-se irritado ao abordar esse assunto, sobretudo quando se referiu às recentes declarações do sr. Batista Luzardo. Disse o governador:

"Alguns políticos, interessados em alarmar a opinião pública, vêm espalhando boatos e distorcendo os fatos reais, sobre as ocorrências em Sarandi e Camará. Posso assegurar ao povo riograndense que há a mais perfeita ordem em todo o Estado. O governador permaneceu atento àquelas ocorrências, assistindo aos reivindicantes e na manutenção da mais rigorosa ordem e segurança. Não houve qualquer atentado à propriedade ou ao patrimônio de quem quer que seja."

**200 COLONOS EXPULSOS**  
P. ALEGRE, 30 (Transpress) - Uma correspondência divulgada aqui e procedente de São José do Ouro, diz que no último dia 18 cerca de duzentos colonos, empunhando a bandeira nacional e cartazes com disticos, desfilaram pelas ruas daquela cidade e acamparam no largo da praça da matriz. Queriam um contato com o chefe do executivo municipal para expor suas reivindicações.

Os colonos estavam chefiados por Albino Neison Guimarães que disse que haviam sido expulsos da área da reserva do Espigão Alto, ficando sem meios de sobrevivência. Disse que a polícia rural ali chegou e não mais lhes permitiu plantar um grão. Entre os colonos está Renor Rufino Machado, de 120 anos de idade, herói da Guerra do Paraguai. O Prefeito debateu o assunto com eles, em Praça Pública, e pediu-lhes que se mantivessem calmos, pois já havia se comunicado com o Governo do Estado e as providências não tardariam.

meida, do Banco Nacional do Desenvolvimento Econômico, e Clovis Garcia, assessor do ministro do Trabalho. Dos projetos aprovados, 22 são de interesse econômico, no valor de 275 milhões e 900 mil dólares; 10, de caráter social, avaliados em 209 milhões 200 mil dólares; 5, de saúde, previstos em 27 milhões e 800 mil dólares; 3, de educação, no total de 3 milhões e 600 mil dólares, e 3 outros globais de 66 milhões e 500 mil dólares.

**COLONIZAÇÃO**  
Entre os vinte e dois projetos de interesse econômico,

**Paraíba tem droga para curar o câncer**  
J. PESSOA, 30 (Transp) - Notícia recebida aqui adianta que uma droga capaz de curar o câncer foi lançada em Cabalana pela senhora Irce de Souza Leão. Informa-se desta cidade que há vários casos de cura desse terrível mal.

**Tomou posse novo presidente do STF**  
BRASILIA, 30 (Transp) - Tomou posse na presidência do STF em Brasília o Ministro Lafayette de Andrade. Disse ao assumir que não poupará esforços para cumprir as tradições do STF. Por outro lado, tomou posse hoje na presidência do IFAPSE, no Rio, o senhor Nelson Firme. O ato foi levado a efeito no Ministério do Trabalho.

**Serviço telefônico entre Rio e Recife**  
RIO, 30 (Transp) - Foi inaugurado hoje o novo serviço telefônico entre o Rio e Recife. O primeiro contato foi mantido entre o Ministro da Viação e Obras Públicas, sr. Virgílio Távora, e o governador pernambucano, sr. Cid Sampaio.

**Encontro de estudantes com ministro**  
RIO, 30 (Transp) - Um grupo de estudantes cariocas encontrou-se na tarde de hoje com o ministro Oliveira Brito, da Educação. Na oportunidade foram apreciadas medidas visando a impedir o aumento das anuidades escolares.

sete se referem a crédito rural e colonização, totalizando 113 milhões de dólares. Os projetos são: 1) - Associação Brasileira de Crédito e Assistência Rural - US\$ 35 milhões; 2) - Banco do Nordeste do Brasil - 5 milhões; 3) - Banco Nacional de Crédito Cooperativo - 10 milhões; 4) - Banco da Amazônia - 33 milhões e 500 mil; 5) - Banco de Crédito Agrícola do Espírito Santo - 2 milhões; 6) - Caixa Econômica do Estado de Minas Gerais - 17 milhões e 600 mil; 7) - Governo do Estado de Pernambuco (Colonização) - 100 milhões. (Continua na 11a. pag.)

# Impasse em Punta Del Este

**CONFERENCIA I ODE FRACASSAR**  
PUNTA DEL ESTE, 30 (UPI) - Continua o impasse na conferência dos chanceleres americanos nesta cidade. Brasil, Argentina, Bolívia, México, Equador, Chile e Haiti continuam enviando esforços para que não se aprove a proposta de excluir Cuba da Organização dos Estados Americanos. O chanceler da Guatemala, falando em nome do bloco favorável à sanção, anunciou que ou se exclui terminantemente o governo cubano da OEA ou não votamos mais. Este impasse deverá prolongar por mais tempo os debates. Sete países se mantêm favoráveis a exclusão de Cuba do regime interamericano. Esforços estão sendo enviados para que não fracasse a conferência.

**URUGUAI PELAS SANÇÕES**  
PUNTA DEL ESTE, 30 (UPI) - O Uruguai apresentou um projeto em separado na reunião de chanceleres de Punta del Este apelando a Cuba para que renuncie aos vínculos com os países socialistas. O projeto uruguai foi entregue minutos antes das 17 horas de ontem quando terminava o prazo para a apresentação de proposições que já começaram a ser debatidas na sessão da noite pelo plenário da conferência. Com isso o Uruguai incorporou-se aos 12 países que exigem sanções contra o regime cubano.

**COMITE DE SEGURANÇA**  
PUNTA DEL ESTE, 30 (UPI) - O Ministro Santiago

go Dantas reafirmou aqui que o Brasil contribuirá para unanimidade em todas as resoluções dos chanceleres americanos, salvo na que determina a suspensão do governo cubano da OEA. Frizou que a criação de um comitê de segurança para evitar a penetração comunista na América é aceita pelo Brasil.

**VISITA DE ROBERT KENNEDY A MOSCOU**  
WASHINGTON, 30 (UPI) - A questão de se saber se o ministro da Justiça dos Estados Unidos, Robert Kennedy, foi ou não convidado para visitar em breve a União Soviética, por motivo de sua anunciada viagem ao redor do mundo, ocasionou uma troca de "alfinetadas" entre Moscou e Washington. A agência de informações soviética Tass declarou que não fazia transmissões nem comentários no âmbito da presidência

te Kennedy. A agência Tass referia-se provavelmente a um convite "oficial". Washington, de seu lado, nunca conferiu tal caráter ao oferecimento feito por Moscou a Robert Kennedy. O porta-voz do Departamento de Estado declarou a propósito, que um convite "oficioso" foi dirigido a Robert Kennedy, mas se seguiu categoricamente a revelar a identidade da personalidade soviética que pretendia a missão.

**A POSTOS DEPUTADOS E SENADORES**

BRASILIA, 30 (Transp) - Grande número de deputados e senadores já se encontram em Brasília para reinício das atividades parlamentares, quinta-feira, em período de convocação extraordinária. Quase todos os funcionários das duas casas do Congresso já se acham também na capital. Foram instalados dois grupos de geradores afim de impedir que as sessões sejam suspensas por falta de energia. Outras providências foram tomadas visando o perfeito funcionamento do Congresso Nacional.

**CHAPA CONJUNTA PSP-PTB**

B. HORIZONTE, 30 (Transp) - Segundo o deputado Patrus de Souza, estão prosseguindo as negociações entre os srs. Bento Gonçalves e Camilo Nogueira da Gama, para a formação da chapa conjunta PSP-PTB para a Câmara Federal. O mesmo informante adiantou a sua impressão de que se concretizado o acordo, o sr. Bento Gonçalves poderá ser o deputado federal mais votado naquela chapa, para a qual Patrus vem sendo convidado insistentemente. Mas, a cada investida, responde: "Não pretendo entrar na fogueira por enquanto..."

**FERRARI VAI LANÇAR MANIFESTO**  
S. PAULO, 30 (Transp) - Nos circuitos ligados ao movimen-

to trabalhista renovar informou-se hoje que o deputado Fernando Ferrari está elaborando um manifesto à Nação, abordando problemas de ordem política e administrativa da atualidade nacional e propondo soluções para os mesmos.

**PARSIFAL E O MANIFESTO DE M. P.**

RECIFE, 30 (Transp) - "É uma interpretação que em princípio pode ser considerada honesta com o desejo de ser prestado um testemunho acerca da situação política que de há muito vem minando as lides partidárias e atingindo consequentemente o governo" - declarou o governador Parsifal Barroso, do Ceará, ao ser interrogado sobre o manifesto do governador mineiro.

O sr. Parsifal Barroso passou por esta capital de retorno ao seu Estado, depois de uma estada demorada no sul do país. Sobre política em seu estado, o governador disse que está estudando o oferecimento de outros Estados que querem lançar o seu nome como candidato a deputado federal.

**A CANDIDATURA DE ARRAIS**

RECIFE, 30 (Transpress) - Os correligionários do sr. Miguel Arrais não gostaram da entrevista do sr. Etelvino Lins. Achem que ela foi boa para os interesses do PSD, mas pessima para a candidatura do sr. Miguel Arrais.

**ADHEMAR SENADOR**

S. LUIZ, 30 (Transp) - O Diretor Regional do PSP do Maranhão está propenso a lançar a candidatura do sr. Adhemar de Barros a senador por este Estado, segundo é voz corrente nesta capital.

**SUCCESSÃO PERNAMBUCANA**

RECIFE, 30 (Transpress) - Observadores políticos admitem que com o regresso dos srs. Cid Sampaio e Miguel Arrais, o problema sucessório pernambucano que ora se discute nos bastidores, poderá entrar em fases de entendimento mais diretos e mais claros. Enquanto os seguidores do sr. João Cleofas aguardam com otimismo um pronunciamento público do governador, apoiando a candidatura do ex-ministro da Agricultura, a oposição última estudos para a escolha do seu candidato, que poderá ser o sr. Barbosa Lima Sobrinho ou o prefeito Miguel Arrais.

**DEPUTADO COMBATERA JULIAO**

GOIANIA, 30 (Transp) - O deputado Jurez Bernardes, da UDN, declarou esta tarde que está organizando um movimento camponês de âmbito inicialmente estadual, e depois nacional, a fim de combater a infiltração do deputado Francisco Julião no meio rural de Goiás e do Brasil. Estaremos prontos e receberemos Julião como ele vier. Se ele vier armado estaremos armados" - afirmou o parlamentar goiano.

# FILHA DE KRUSCHEV FESTEJADA EM HAVANA

HAVANA, 30 (UPI) - Rada Krushev, filha do primeiro ministro soviético, recebeu uma insígnia de federação e um uniforme de miliciana da "Federação de Mulheres Cubanas" numa sessão solene de acolhida que lhe ofereceu Vilma Espin, presidente da Federação e esposa do ministro das Forças Armadas, Raul de Castro. Durante a solenidade, realizada na sede da FMC, houve brindes pela amizade Cuba-URSS. Rada veio a Havana acompanhando seu esposo Alegei Adjubei, diretor do jornal "Izvestia" e que dirigiu a delegação soviética na recém terminada reunião da "Organização Internacional de Jornalistas".

# Vasto plano revolucionário descoberto na Guatemala

GUATEMALA, 30 (UPI) - Foi descoberta intensa conspiração anti-governamental na Guatemala. O assassinato do chefe da polícia secreta, segundo revelaram agora as autoridades, constituiu o início de um vasto plano revolucionário que contaria com a participação de elementos locais e internacionais.

# Faleceu célebre violinista

NOVA YORK, 30 (UPI) - Faleceu ontem nesta cidade o célebre violinista Fritz Kreisler. Contava 88 anos de idade. A morte ocorreu na clínica novalorquina aonde ingressou há uns 15 dias. Kreisler, o famoso virtuose vienense do violino, morreu vítima de uma crise do coração.

# Fracassou plano de fomento agrícola na Rússia

MOSCOU, 30 (UPI) - Tornou a fracassar o plano de incremento da agricultura da Rússia. O fato será oficialmente comunicado a comitê central do partido comunista pelo Primeiro Ministro Nikita Krushev, e deverá obter grande repercussão no mundo comunista, já que a falta de alimentos é um dos fatores que vem impossibilitando a elevação do nível de vida na União Soviética.

A NOTICIA S. A.

Empresa Jornalística

Diretor-Presidente WALTER H. MEYER
Diretor-Gerente ARINOR FRUHSTUCK
Diretor-Superintendente NERVAL PEREIRA
Diretor Tesoureiro ADEMAR GRAHL
Redator: H. LOBATO

SUCURSAIS E REPRESENTANTES:

SAO BENTO DO SUL: Egidio Pereira - Rua Visconde de Taunav, 46
MAFRA: Sr. Rufino Mendes - Rua Santa Catarina s/n.

JARAGUA DO SUL: G. Rodolfo Fischer - Caixa Postal, 67

GUARAMIRIM: Pedro Irineu Veiga.

CORUPA: Fernando Müller

PORTO UNIAO: Joel Leal - R. 13 de Maio, 216

EM BRUSQUE: Oscar Gustavo Krieger

Caixa Postal, 4

Em Canoinhas: YALU RIBEIRO

AGENCIAS NO RIO DE JANEIRO E S. PAULO: REPREENAES - Rua México, 64 - 9º andar - Rio - Rua 7 de Abril, 261 - 5º and. S. Paulo

Agência em Porto Alegre: PROPAL Propaganda Representações - Praça D. Feliciano, 15 - Conj. 11

ASSINATURAS: Anual ... Cr\$ 1.500,00

Semestral ... Cr\$ 800,00

M. Avulso ... Cr\$ 10,00

Atrasado ... Cr\$ 12,00

Direção, Redação e Oficinas: Rua Abdon Batista, 133 e 149 - Caixa Postal, 2 - Tel.: 395. JOINVILLE - S.C.

A Grande Campanha

JUSTINO VASCONCELOS

Como já observamos noutro artigo, depois que o Tribunal Superior Eleitoral cassou o registro do Partido Comunista Brasileiro, se interromperam as campanhas de esclarecimento sobre os princípios, os fins e as táticas do comunismo.

Além disso, muitas dentre as mais legítimas reivindicações dos trabalhadores foram, falsamente, apresentadas como de inspiração vermelha. Na verdade, as classes dirigentes, como classes e em maioria, continuam a pensar e agir como se estivessemos um século atrás, em plena era capitalista, aparentemente indestrutível.

Por causa disso, do silêncio quanto aos fundamentos, finalidades e métodos do comunismo, por um lado, e, por outro, do anticomunismo ou de simples invectivas ou, evidentemente, a serviço dos interessados em conservar, por mais algum tempo, seus privilégios, — em decorrência disso foi que vimos estudantes de indiscutível boa-fé invocarem garantias constitucionais para a "expansão ideológica" bolchevista, entre nós. Como se vê, pouco a pouco se esmaeceu, até perder-se quase por completo, a consciência de que favorecer, por qualquer forma, quaisquer atividades comunistas, é praticar ato "ilegal", violentamente ofensivo à Constituição.

Urge, pois, desfechar-se uma campanha de esclarecimento, ampla e profunda, que lembre os motivos determinadores da cassação do registro do PCB e ponha em evidência o erro do comunismo como ideologia, a inqualificável brutalidade do comunismo como forma de governo, o caráter intrinsecamente traiçoeiro e traidor dos partidos comunistas, como instrumentos destinados a conquistar todo o mundo para o imperialismo soviético.

Impõe-se chamar bem alto as consequências da posição materialista do comunismo, que não vê, no homem, senão matéria, coisa ou animal. — tão coisa quanto a máquina, tão animal quanto a besta de carga.

E preciso repisar a impossibilidade do "comunismo cristão". Essa fórmula mentirosa, tão absurda quanto a fusão do bem com o mal, visa a embair os incautos, acostumando-os ao comunismo, de modo genérico, indistinta mas firmemente, porque sob a proteção do cristianismo.

Pela fórmula "comunismo cristão", a ideologia comunista é apresentada como se fosse conquistável pelo cristianismo, como se fosse digna de ser absorvida pelo cristianismo e tivesse, portanto, um valor essencial verdadeiro, alheio ao cristianismo, e do qual o cristianismo necessitasse para modernizar-se, porquanto estaria desatualizado. Faz-se mistér exibir o fracasso do comunismo, como forma de governo, que não cumpriu, nunca, uma sequer de suas promessas, do que é exemplo, do que está sendo exemplo, a Alemanha Oriental, pois nem as muralhas reforçadas de casamatas e sob a guarda permanente de sentinelas armados, e que atiram para matar, nada impede as fugas desse "paraíso", para a Alemanha Ocidental. Há que recordar como os partidos comunistas agiram, em todos os países, hoje abatidos ante o imperialismo russo.

É imprescindível republicar, um a um, todos os motivos que levaram o Tribunal Superior Eleitoral a cassar o registro do Partido Comunista Brasileiro.

Essa campanha de esclarecimento, vitalmente necessária, deve complementar-se pela exigência de os poderes públicos obstarem a infiltração comunista em órgãos de Governo, nas posições que lhes possibilitem promover ou auxiliar qualquer movimento subversivo.

Ao mesmo tempo, e também por todos os meios, é igualmente imprescindível "promover" a democracia.

A ditadura do Estado Novo já vai longe, e não se eternizou como um período de terror pânico, marcado pela barbárie desenfreada que cobriu de sangue e lama e continua sufocando tantos países.

A benévola memória brasileira já esqueceu o que representa ficar à mercê da onipotente vontade de um homem, de seus delegados, de uma corte de beaguins rivalizando em sadismo, na ânsia de provar lealdades à ditadura. É urgente, pois, mostrar ao povo, e em todas as dimensões, o conteúdo de cada um dos direitos garantidos pela nossa Constituição e sistematicamente negados pelos regimes totalitários.

Só assim, — conhecendo-a, — todo brasileiro poderá de fato amar a democracia e repelirá, com veemência e asco, as tentativas dos extremistas e dos demagogos que aspiram ao poder unicamente para desprezar ou abolir as liberdades públicas, em benefício seu e de seus apañiguados. Não é pelo cárcere para seus inimigos que a democracia se defende; afirma-se, aperfeiçoa-se e se engrandece e perpetua pelo conhecimento, apreço e devoção do povo. Essa é a grande campanha para a qual esta hora convoca todos os brasileiros que têm ou podem ter um público; desertá-la é trair o nosso passado e o nosso futuro.

JANIO EMULO DE LINCOLN?

MARIO A. BRUNO

Nenhum outro presidente da República teve maior apoio militar, político e de imprensa, do que teve o ex-presidente Jânio Quadros. Discórdias moderadas, debates respeitosos, na maioria meros conselhos e sugestões advertências: a isso o presidente renunciante chamou a "reação" que não pôde vencer.

A realidade dolorosa deve ser encontrada no temperamento do ex-presidente em suas condições psíquicas, em sua imaginação móbil. Mal se iniciaram os termos de uma luta, compreensível e necessária nos regimes democráticos, e já e timoreiro se deu por vencido e abandonou o pósto de comando...

Deve-se deduzir daí a sinceridade da confissão do sr. Jânio Quadros: não nasceu para presidente. De fato não nasceu para a difícil arte de governar outros homens. Dotado de extraordinárias qualidades de inteligência, de civismo e amor ao seu país, negou-lhe a natureza a maior de todas: o senso da tolerância, e da avaliação dos possíveis, da medida na escolha das prioridades na obra administrativa e, principalmente, do limite da ação da autoridade.

Não possuía força interior, capacidade de firmeza, coragem e solidez de resolução, para capear ou enfrentar as tormentas que ele mesmo desencadeava. Dizem que era lido na vida de Lincoln. Não aproveitou, porém, as lições dessa grande existência.

Durante a guerra civil, houve momentos de terrível solidão na alma de Lincoln, de dúvidas tremendas, de abandono e quase desespero. Jamais, no entanto, passou por aquele espírito de eleição a idéia de renunciar à luta. Foi com intransigência até a vitória, escudado da certeza de que a sua causa era ao mesmo tempo de Deus e do povo. Jânio Quadros era admirador de Lincoln, jamais seu emulo.

Drs. PAULO MEDEIROS

CARLOS CAZUMA NOSSE

ADVOGADOS

ESCRITORIO: Rua Abdon Batista nr. 20, Tel. 699

Expediente: das 9 às 12 e 15 às 18 horas

JOINVILLE - S. C.

A 'NOTICIA' EM JARAGUÁ DO SUL

(Coluna diária a cargo do corresp. OSÉRIO JOSÉ)

FUNDADO EM JARAGUÁ DO SUL O LIONS CLUBE

Dia 25 foi fundado e eleito a 1ª diretoria do Lions Club de Jaraguá do Sul, com a presença do Governador para os Estados do Paraná e Santa Catarina, Sr. Germano Curt Freissler, que ficou assim composta:

Presidente, João Budal da Silva; 1. Vice, Rolando Dornbusch; 2. Vice, Cel. Leonidas Cabral Herbster; 3. Vice, João West; 1. Secretário, Horst Stein; 2. Secretário, Gert Edgar Baumer; 1. Tesoureiro, Rolando Jankke; 2. Tesoureiro, Antonio Platina Vieira; Diretor Animador, Waldemar Bianchini; Diretor Social, Clemenceau do Amaral e Silva; 1. Vogal, Dr. Aginaldo Schmidt; 2. Vogal, Dr. Orlando Bernardino; 3. Vogal, Dr. Alexander Otsa.

A presente diretoria tomará posse no dia 10 de fevereiro vindouro.

A solenidade será realizada no Bar Marabá com o aparato necessário a tão relevante cerimonia. Estarão presentes representantes dos Lions Club de Joinville, São Francisco e Blumenau. Igualmente honrará a diretoria do Lions Jaraguense, o Governador do Distrito Paraná — Santa Catarina. Um lanche

grande grupo de rapazes, notamos grande número de moças e mocinhas enfeitando a sala com sua beleza e elegância. Valdete, agradando a todos e em especial certo rapaz, a Evanir toda contente, a Bettli meio triste, comendô salgadinhos indicados contra miltonite-aguda, a Aídi mais alegre do que nunca, a Lurdes muito expansiva, a Tereza Arlete sempre preocupada com a letra U, a Anésia aprendendo a vender cereais, a Zilca perguntando a todos se em Corupá não precisam de uma boa professora, a Liliane perguntando se não havia um pianista entre os desconhecidos, a Eli fazendo projetos para uma indústria de laticínios, as duas elegantes visitantes, primas da Evanir, fazendo muito sucesso. Seria um pecado imperdoável esquecer a Suehli, primeira entre as "deusas", Joana Zaller sempre bonita e atraente e assim outros brotos que deixavam a rapaziada com vontade que a festa não terminasse mais. E assim foi mesmo, pois apesar da festinha ter terminado de noite bem avançada, quando os papais vinham buscar suas filhas e levá-las para casa, a turma reconeceu tudo de novo, domingo de tarde com uma boa soiree. Parabéns Valdete.

SOVIDADE — EXITO NA FESTINHA AMERICANA
Noticiamos na última aparição desta coluna que seria realizada no sábado último uma reunião da ala moça da sociedade para mais uma festa americana e que esta realizaria-se na residência da elegante Valdete Ines Piazzera. O acontecimento foi realmente um sucesso. Muita moça bonita, muita alegria e comes e bebes a vontade. A mocidade jaraguense provou mais uma que familiarmente também se diverte, e bastante até. Além dos donos da casa, Sr. Joaquim Piazzera e dd. esposa, um

BAILE EM GUARAMIRIM
O Seletto E.C. de Guaramirim teve a gentileza de enviar gentil convite ao redator desta coluna para o grandioso baile que realizará em seu salão na noite de 3 de Fevereiro, sábado próximo portanto. A noitada do Seletto será abrilhantada pelo Conjunto Brasília de Joinville. Na ocasião tomará posse a nova diretoria do clube, sendo empossado no cargo de presidente o destacado desportista Dr. José Constancio de Albuquerque. Para o baile as mesas poderão ser reservadas desde já com o senhor Arthur Butschardt.

mos no governo de Santa Catarina, pois o seu primeiro ano de administração, mesmo diante da tremenda crise econômica e política que a desertão do presidente Jânio Quadros veio agravar, inclusive pelo desnível da substituição processada constitucionalmente, representa um grande passo para a emancipação do nosso Estado e para sua colocação nas linhas do progresso que um decênio anterior comprometera.

Muitos e importantes já foram os problemas afluídos e postos em ordem de execução pelo sr. Celso Ramos no seu primeiro ano de governo, firmando as nossas esperanças de uma reestruturação geral das mais relevantes questões administrativas.

Mesmo no terreno político-partidário, onde seus compromissos estão sendo cumpridos com extrema lealdade, o ambiente de paz que desfrutamos vem revelar que a sua escolha correspondeu aos anseios do povo catarinense, justificando a alegria com que se comemora hoje a data da sua entrada para o Governo Estadual, após a manifestação eloquente das urnas na eleição de 3 de outubro de 1960.

OPORTUNIDADE DO LANÇAMENTO DA CANDIDATURA DO DEPUTADO ANTONIO ALMEIDA A REELEIÇÃO
Andou bem o Diretorio Municipal do PSD, na sua reunião plenária do fim da semana pas-

sada, colocando o problema da escolha do deputado cujo nome merecerá os sufrágios do seu eleitorado neste município e procedendo a essa escolha por meio de votação. Saiu vitorioso, como era de esperar-se, o nome do parlamentar e brilhante advogado Dr. Antonio Gomes de Almeida, cuja dedicação ao mandato já o elevou as funções de líder do seu Partido e está expressa, em relação a São Bento do Sul e a toda a região nortesserrana, numa constante assistência para o encaminhamento e solução das questões de interesse da mesma região. É um autêntico embaixador da serra na Ilha. Nem lhe poderíamos restringir o título a 'deputado de São Bento', porque, na verdade, são muitos os municípios que têm podido contar com a sua sempre prestimosa atividade junto a alta administração do Estado, mesmo quando o Governo estava em mãos de correntes contrárias à sua filiação partidária.

Era, pois, um candidato natural, par droit de conquête.

Mas onde o Diretório agiu melhor foi em não perder a oportunidade da definição, que muito o honra, pois a recente manobra do conclave de Mafra, resultando na formação de um chamado 'Bloco Pessadista Norte-Catarinense', reclamava desde logo uma tomada de posição no terreno das preferências.

Apresentado como organização destinada ao estudo de problemas administrativos, redundante nas suas finalidades em face dos levantamentos procedidos pelo atual Chefe do Governo no Seminário Sócio-Econômico, o 'Bloco' apressou-se em invadir a seara das escolhas eleitorais, começando pela indicação de um candidato à deputação federal, mu-

Coluna de São Bento do Sul

Sucursal D'A Noticia" — Direção de Egidio Pereira à Rua Visconde de Taunav, 46 — Fones: 214 e 215

LO ANIVERSARIO DO GOVERNO CELSO RAMOS

Celebram hoje os catarinenses o primeiro aniversário da posse de Celso Ramos no Governo do Estado. As unanimidades não são próprias do regimen democrático; mas quase podíamos afirmar que não há grandes discrepâncias no reconhecimento da feliz inspiração de conduzir ao mais alto posto da administração um coestadano ilustre, que se dedicou a uma intensa preparação para o debate e resolução dos problemas de maior vulto para o nosso Estado.

Execução feita de algumas vozes isoladas e inexpressivas, o que se nota é uma expressão generalizada de regosio pelo acerto da escolha do homem que movimentou o Estado inteiro no Seminário Sócio-Econômico, para inteirar-se das verdadeiras aspirações de cada um dos municípios que visitou, formando um cabedal de conhecimentos sem os quais ninguém pode dirigir com segurança os destinos de uma coletividade.

Passámos da época das improvisações e das nulidades enfeitadas. O que hoje se requer dos homens de governo é o senso de distinguir, entre as questões que lhes são propostas, as que realmente consultam o interesse geral. O desprezo para as graves funções político-administrativas conduz aos fracassos. A validade e o personalismo conduzem as renúncias como vimos no âmbito federal.

Dá porque temos o direito e mesmo o dever de proclamar como auspiciosa a data que assinala a presença do sr. Celso Ra-

coluna de deputado cujo nome merecerá os sufrágios do seu eleitorado neste município e procedendo a essa escolha por meio de votação. Saiu vitorioso, como era de esperar-se, o nome do parlamentar e brilhante advogado Dr. Antonio Gomes de Almeida, cuja dedicação ao mandato já o elevou as funções de líder do seu Partido e está expressa, em relação a São Bento do Sul e a toda a região nortesserrana, numa constante assistência para o encaminhamento e solução das questões de interesse da mesma região. É um autêntico embaixador da serra na Ilha. Nem lhe poderíamos restringir o título a 'deputado de São Bento', porque, na verdade, são muitos os municípios que têm podido contar com a sua sempre prestimosa atividade junto a alta administração do Estado, mesmo quando o Governo estava em mãos de correntes contrárias à sua filiação partidária.

Era, pois, um candidato natural, par droit de conquête.

Mas onde o Diretório agiu melhor foi em não perder a oportunidade da definição, que muito o honra, pois a recente manobra do conclave de Mafra, resultando na formação de um chamado 'Bloco Pessadista Norte-Catarinense', reclamava desde logo uma tomada de posição no terreno das preferências.

Apresentado como organização destinada ao estudo de problemas administrativos, redundante nas suas finalidades em face dos levantamentos procedidos pelo atual Chefe do Governo no Seminário Sócio-Econômico, o 'Bloco' apressou-se em invadir a seara das escolhas eleitorais, começando pela indicação de um candidato à deputação federal, mu-

lidade bem colocada no nome do ilustre médico mineiro Dr. Lauro Soares.

Daí para chegar ao terreno das preferências para a Assembléia Legislativa, era cousa de um passo.

Na verdade, especialmente quanto a São Bento do Sul, uma decisão de cúpula entre chefes eleitorais interessados em manobras personalistas, não desviaria de um homem como o deputado Antonio Almeida a votação a que já se impôs pelo seu comprometimento às nossas cousas. Por isto mesmo, a decisão do Diretorio do PSD, além de magnificamente inspirada e justa, foi também oportuna.

O QUE A PREFEITURA LOCAL RECEBEU DAS COTAS DO ART. 20 NO ANO PASSADO
No exercício de 1961, a Prefeitura de São Bento do Sul recebeu do Governo do Estado a importância de seis milhões trezentos e quarenta e quatro mil novecentos e quarenta e dois cruzeiros. (Cr\$ 6.344.942,00) da rubrica conhecida sob a denominação de art. 20.

Os primeiros quinhentos mil cruzeiros (Cr\$ 500.000,00) foram pagos ainda na gestão Heriberto Hülse ao antigo Prefeito, no mês de janeiro do ano findo, sendo completado o empenho com a fração de Cr\$ 37.594,00 já em abril, pelo Governo do sr. Celso Ramos. Seguiram-se os outros pagamentos nas seguintes épocas: junho, Cr\$ 500.000,00; julho, Cr\$ 500.000,00; agosto Cr\$ 800.000,00; Setembro Cr\$ 1.000.000,00; outubro Cr\$ 1.000.000,00; novembro Cr\$ 1.000.000,00; dezembro Cr\$ 1.007.000,00.

(Continua na 11a. pag.)

IMPORTADORES - DISTRIBUIDORES dos Rolamentos FAG Conicos e Esfericos. R. DR. JOAO COLIN, 1567 - JOINVILLE

PALACIO HOJE às 4 da tarde "VALENTÃO É APELIDO" com BOB HOPPE - Censura Livre HOJE às 8 horas: Espetacular programa duplo. Ultima exibição da estupenda comédia da United "Valentão é Apelido" Tecnicolor com Bob Hoppe - Rhonda Fleming e Wendel Corey NO PROGRAMA: Ultima e definitiva exibição do grandioso filme da PARAMOUNT "TEMPESTADE" (A Rebelião dos Cossacos) Tecnimira e Tecnicolor com Silvana Mangano - Van Heflin - Geoffrey Horne - Censura 14 anos 5a FEIRA às 8 HORAS: Em grandioso programa duplo - O drama de dois componentes... desta mocidade que tanto preocupa os educadores modernos "MOCIDADE PERVERSA" com Stevem Marlo - Ton Selden NO PROGRAMA - Uma hilariante comédia de RANK com RED SKELTON SABADO às 4, 7 e 9 horas - DOMINGO às 4,30 Em Cor de Luxo com John Ireland - Beverly - Uma das grandes aventuras do Oeste Garland - Um pistoleiro, contratado para matar a mulher que amava. "A LEI DOS BRUTOS" DOMINGO às 7 e 9 horas - Gigante da literatura transformando em gigante da tela o mundialmente famoso romance de VICTOR BAUM "GRANDE HOTEL" (Menschem im Hotel)

CINE COLON HOJE às 7 e 9.15 - Sua ambição pela fama fez com que todos o desprezassem OS PROPAGANDISTAS Cinemascope, com Dana Andrews - Eleanor Parker - Jeanne Grain e Eddie Albert SEXTA-FEIRA - Um drama western repleto de ação CÉU DE COBRE Cinemascope, com JEFF MORROW e COLLEN GRAY SABADO - Toma teu dinheiro sujo, tu sabes como o consegui. Um drama policial de muito suspense MÁLAGA com TREVOR HOWARD - DOROTHY DANFURIDGE e EDMUND PURDOM DOMINGO - Nada se iguala a esta história que apresenta a vida em todas as suas emoções... amor... violência e... ternura! 2 1/2 horas de espetáculo grandioso O GIGANTE DE GÊLO Tecnicolor, com Richard Burton - Robert E. Van - Carolyn Jones e Martha Hyer

# Hoje a Noite a Estréia do Marcílio Dias no Torneio Sul Brasileiro Inter-Clubes

**A Notícia**  
ESPORTIVA

Redatores: LUIZ MAURO CORREIA  
NERVAL PEREIRA

Joinville, 31 de janeiro de 1962

## Marcílio Dias Fará Amistosos em Lajes e Tubarão

A esquadra do Clube Náutico Marcílio Dias de Itajaí já tem programado dois amistosos, nos dias de folga do Torneio Sul Brasileiro. O quadro itajaense jogará domingo dia 4 em Lajes, contra o Internacional local, e no dia 11 em Tubarão contra o Hercílio Luz. O clube marçalista receberá por cada exibição a quantia de 100 mil cruzeiros. Assim sendo o programa de jogos do Marcílio Dias é o seguinte:

Hoje a noite em Ponta Grossa contra o Operário pelo Sul Brasileiro Inter-Clube, Sexta-feira a noite em Curitiba contra o Coritiba também pelo mesmo torneio. Domingo dia 4 — Em Lajes amistoso diante do Internacional. Terça-feira dia 6 em Porto Alegre contra o Internacional pelo Torneio Sul Brasileiro Inter-Clubes. Sexta-feira dia 9 ainda em Porto Alegre contra o Grêmio pelo mesmo torneio. Domingo dia 11 em Tubarão contra o Hercílio Luz em prélio amistoso. A delegação marçalista que deixou a cidade praiana as primeiras horas da tarde de ontem com destino a Ponta Grossa, somente retornará aquela cidade no dia 12.

## Celeste 4 x Botafogo 0

Tendo como local o campo do Celeste na Estrada Blumenau jogaram amistosamente na tarde de domingo as equipes principais do Celeste Futebol Clube e do Botafogo Futebol Clube, tendo o resultado final acusado a vitória do Celeste pelo marcador de 4x0.

Na preliminar a equipe de aspirantes do Celeste também derrotou a equipe da mesma categoria do Botafogo pela elevada contagem de 9x0.

## Amistoso no Parque São Jorge

S. PAULO, 30 (UPI) — Cotejo amistoso dos mais promissores está marcado para quarta-feira (hoje) no Parque São Jorge, quando jogarão as equipes do Corinthians Paulista e Atlético Mineiro de Belo Horizonte.

## Hoje a exibição do Santos Futebol Clube em Montevidéu

MONTEVIDEO, 30 (UPI) — A equipe brasileira do Santos Futebol Clube atuará nesta capital na noite de quarta-feira (hoje), quando enfrentará ao quadro do Nacional em jogo programado para o Estádio Centenário.

# BASQUETE

## NOVA VITÓRIA DA SELEÇÃO CATARINENSE NO CAMPEONATO BRASILEIRO DE BOLA AO CESTO

Na noite de segunda-feira a Seleção Catarinense de Bola ao Cesto abriu a sua segunda apresentação no Campeonato Brasileiro que está sendo disputado na cidade paulista de Franca.

Os catarinenses abateram a Seleção do Rio Grande do Norte pelo marcador de 50x47.

O cotejo cestobolístico entre catarinenses e potiguarzes foi o mais disputado até o momento neste magno certame, pois ambas as equipes apresentaram um espírito de luta dos mais notáveis. Foi mais feliz a equipe barriga verde que ao final deixou a quadra com as honras da vitória. No primeiro tempo a equipe do Rio Grande do Norte venceu por 28x13, e na segunda fase os rapazes do nosso estado empreenderam uma forte reação e chegaram ao marcador final de 50x47.

Jogaram e marcaram para as duas seleções:

SANTA CATARINA — Almir 14, Dumas 10, Alvaro 2, Samuel 2, Luiz 6, Iacri 8, Paulo 4, André 4, Bruno e Mário que jogaram e não marcaram.

RIO G. DO NORTE — Domicio 3, Ari 9, Glenn 4, Walter 14 e Paulo 15. Araújo 1 e Jairo 1.

## OUTROS RESULTADOS

Ainda na noite de segunda-feira foram efetuadas as seguintes pelepas: Paraná 89 x Sergipe 28 — Ceará 60 x Mato Grosso 31 — Pernambuco 88 x Estado do Rio 59.

## CLASSIFICAÇÕES DOS GRUPOS

Grupo 1 — 1.º lugar — Guanabara e Pernambuco com 1 pg e 0 pp; 2.º lugar — Estado do Rio com 0 pg e 2 pp.

Grupo 2 — 1.º lugar — Rio Grande do Sul e Paraná com 1 pg e 0 pp — 2.º lugar — Sergipe com 0 pg e 2 pp.

Grupo 3 — 1.º lugar — Ceará e Santa Catarina com 2 pg e 0 pp — 2.º lugar —

Terá sequência hoje à noite o Torneio Sul Brasileiro Inter-Clubes com a realização na cidade de Ponta Grossa no Paraná, do confronto que reunirá as falanges do Operário Ferroviário local e Clube Náutico Marcílio Dias, de Itajaí, a ter como local o Estádio Paula Xavier.

Este cotejo marcará a estréia do quadro catarinense neste torneio que reúne as mais categorizadas equipes do futebol sulino.

Em sua primeira apresentação no atual torneio a equipe itajaense irá a cancha no sentido de lutar com todos os meios, afim de que possa trazer para Santa Catarina um resultado honroso.

Será um compromisso dos mais difíceis para os companheiros de Antoninho que estarão lutando contra uma equipe, que também necessita de uma vitória, para chegar a desejada reabilitação diante de sua torcida, pois ainda no último domingo o alvinegro da Princesa dos Campos foi abatido no Estádio de Vila Oficinas, por 2x0.

Assim sendo como dos mais importantes se apresenta o match de hoje a noite em Ponta Grossa, quando estará o Marcílio Dias representando o futebol catarinense, fora de suas plagas.

## SOMBRA ESTREARÁ NO MARCÍLIO DIAS

A atração do cotejo de hoje a noite entre Operário e Marcílio Dias, será a estréia na equipe catarinense do atacante Sombra, que na última temporada defendeu o Paula Ramos e que acaba de assinar contrato com a esquadra itajaense.

## PROVAVEIS EQUIPES

Salvo modificações de última hora as duas equipes para o confronto de hoje estarão assim formadas:

## MARCÍLIO DIAS: Zé Carlos (Jorge); Antoninho, Ivo e Joel I; Dico e Joel II; René, Idésio, Aquiles, Odilon (Sombra) e Jorginho (Laranjinha).

## OPERÁRIO FERROVIÁRIO: — Arlindo; Puga, Ribamar e Candinho; Pacheco e Hélio Silvestre; Jairo, Fluzza, Silvio, Leocádio e Roberto.

## ARBITRAGEM

Na direção deste importante match estará o juiz Laudino Pedro da Silva, da Liga Itajaense de Desportos.

## SEXTA FEIRA A SEGUNDA EXIBIÇÃO DOS MARCÍLISTAS EM GRAMADOS DO PARANÁ

Após o prélio de hoje à noite em Ponta Grossa a delegação do Marcílio Dias de Itajaí, estará

## Arsenal goleou ao Real: 6x2

Em seu campo na rua Rui Barbosa na tarde de domingo a equipe principal do Arsenal Futebol Clube preliou amistosamente contra o onze do Real Esporte Clube. O resultado final desta porfia registrou a vitória do Arsenal pela goleada de 6x2.

Kamradt (2), Nalo (2), Nilson e Porto foram os goleadores do conjunto vencedor.

A equipe do Arsenal para este prélio jogou assim formada: Wilson; Waldyr e Koyle, Azulão e Welter; Zé Carlos (Aldo), Porto, Nalo, Nilson e Kamradt.

No confronto preliminar a equipe de aspirantes do Arsenal superou aos Veteranos daquele clube por 5x3.

## Itajaenses atuarão em Ponta Grossa contra o Operário Ferroviário — Sombra estreará no quadro marçalista — Laudino Pedro da Silva da L.I.D. será o juiz — Sexta-feira o Marcílio Dias jogará contra o Coritiba — Metrópol enfrentará amanhã a noite em Porto Alegre ao Internacional.

rumando para Curitiba, onde na sexta feira fará a sua segunda apresentação em gramados paranaenses, enfrentando ao Coritiba, no Estádio Durival de Brito.

## METROPOL JOGA AMANHÃ EM PORTO ALEGRE

Por sua vez o quadro do Me-

tropol de Criciúma cumprirá sua segunda apresentação no Torneio Sul Brasileiro Inter-Clubes, na noite de amanhã jogando na capital gaúcha contra o Internacional local.

O Clube criciunense estava tentando a reabilitação de sua má impressão deixada por ocasião da pelepas contra o Grêmio, quando foi abatido por 3x0.

## Números do Torneio Sul Brasileiro Inter-Clubes

Após os quatro prélios disputados pelo Torneio Sul Brasileiro Inter-Clubes, assim se apresenta o panorama numérico:

Operário 1 x Coritiba 0	Operário, Coritiba e Internacional	2
Coritiba 2 x Internacional 1	Metropol	3
Grêmio 3 x Metropol 0		
Internacional 2 x Operário 0		

## CLASSIFICAÇÃO POR PONTOS PERDIDOS

1. Grêmio, com 0 pp.
2. Metropol, Internacional, Operário e Coritiba, com 2 pp.

## CLASSIFICAÇÃO POR PONTOS GANHOS

1. Coritiba, Operário, Internacional e Grêmio com 2 pg.
2. Marcílio Dias e Metropol com 0 pg.

## ATAQUES

- |                        |   |
|------------------------|---|
| Grêmio e Internacional | 3 |
| Coritiba               | 2 |
| Operário               | 1 |

## DEFESAS

- |        |   |
|--------|---|
| Grêmio | 0 |
|--------|---|

## NOTÍCIAS DE MAFRA

**PERI 5 x BATEL 1**

Após 2 derrotas consecutivas frente ao Seletto, de Paranaguá, voltou a equipe do Peri a brilhar no cenário esportivo Riomaense e desta vez abatendo o clube Atlético Batel, Tetra-Campeão da Liga Regional de Antonina, pelo elástico placard de 5 tentos a 1, e já vencia por 2x1 na 1.ª fase, tendo ainda 2 tentos anulados pelo árbitro sr. José Serafim, de Antonina.

**DESTAQUES:**

Mike com 3 belíssimos tentos jogando bem, e o juvenil Kide com bom trabalho, Osmar e Jura, firmes e ainda a volta de Simões, após longa ausência.

## QUADROS:

**PERI:** — Bimba; Acir (Zoni) e Jura (Veneno); Osmar, Zecapreto e Simões; Clydon, Kide, Lelo (Mineiro) Mike e Zeca (Jeca).

**BATEL:** — Pedro; Anibal e João (Satuca); Baico, Vadinho e Cascaho; Lilo, Romario, Todico (Ausio), Dirceu e Adilson (Miltinho).

**TENTOS:**

1.ª fase Mike aos 6 minutos e Kide aos 41 marcaram para o

No início dos dois prélios houve um minuto de silêncio, em homenagem póstuma ao Dr. Francisco Brasil, ex-presidente da LMD recentemente falecido, e ainda pelo desaparecimento trágico quinta-feira última do garoto Edison Luiz, filho do Dr. Edmond Saliba, médico do clube. As famílias enlutadas apresentamos os nossos pesames.

## Britania jogará domingo em Mafra

**CURITIBA, 30 (Transp)** — O Britania desta capital acertou ontem uma exibição na cidade de Mafra contra a equipe do Peri Ferroviário local, no próximo domingo.

**BRITANIA INTERESSADO EM MICKEY E NEREU**

Na oportunidade a diretoria do Britania tentará a contratação de Mickey e Nereu, este último atualmente vinculado ao América de Joinville.



No Clichê a equipe do Marcílio Dias de Itajaí que estreará hoje a noite no Torneio Sul Brasileiro Inter-Clubes enfrentando em Ponta Grossa ao quadro do Operário Ferroviário local.

## Comercial de Joaçaba derrotou o Britania de Curitiba: 1x0

A equipe do Britania, jogou amistosamente, na tarde de domingo, na cidade catarinense de Joaçaba, frente ao Comercial, local.

O encontro vinha despertando grande interesse e acabou correspondendo plenamente, pois Britania e Comercial realizaram um ótimo espetáculo de futebol.

A contagem final de 1x0, foi das mais justas, para o Comercial, que só não ampliou a contagem devido ao enorme espírito de luta dos jogadores do Britania.

## OUTROS DETALHES

Arbitragem de José Blenski Netto, foi muito boa, tendo a arrecadação do encontro somado a importância de Cr\$ 146.000,00, enquanto os quadros alinharam assim:

**COMERCIAL:** Valdinho; Moacelino e Kempa; Dinho, Lima e Alemão; Taxinha, Bode, Ernesto, Morandi e Poletto.

**BRITANIA:** Célio; Muca, Machado e Alceu I; Nivaldo e Alceu II; Hélio I, Cafo (Amaral), Leonidas (Dize), Hélio II e Cordeiro (Edem).

## Nova Vitória da Seleção Brasileira no Sul Americano de Acesso

**LIMA, 30 (UPI)** — A Seleção Brasileira de Novos conquistou outro expressivo triunfo no Campeonato Sul Americano de Acesso, ao derrotar a Seleção do Paraguai pelo marcador de 3x2.

Na primeira fase o resultado acusava o empate de 2x2. A equipe guarani venceu por 2x0, com tentos de Galazza aos 8 e 12 minutos. Pichó aos 21 minutos diminuiu para os brasileiros e Paulinho aos 37 minutos empatou para as cores nacionais. Na fase final Ademir aos 40 minutos estabeleceu a vitória do conjunto brasileiro por 3x2.

Dirigia a contenda o árbitro argentino Minella, que aos 43 minutos expulsou de campo o jogador Farinás da Seleção Paraguaia. A classificação é a seguinte: 1.º Brasil, Argentina e Peru com 0 pp. 2.º Chile e Paraguai com 4 pp.

## São Paulo x Nacional

**S. PAULO (Transp)** — Na noite de amanhã na rua Comendador Souza jogarão amistosamente as esquadras do São Paulo Futebol Clube e Nacional Atlético Clube.

## Flamengo joga contra o universidad

**GUADALAJARA, 30 (UPI)** — O Torneio Pentagonal que está sendo disputado nesta cidade terá andamento na noite de quarta-feira (hoje). Estarão em ação as equipes do Clube de Regatas do Flamengo do Rio de Janeiro e Universidad Católica do Chile.

## América volta a jogar na Argentina

**BUENOS AIRES, 30 (UPI)** — Depois de golear o combinado Atlante e Argentino Juniors por 6x0, a esquadra do América do Rio de Janeiro voltará a campo na quarta-feira (hoje) para enfrentar ao quadro do São Lourenço de Almagro.

# - UMA PREFERÊNCIA NACIONAL



### \* Estrêlas, Astros e Filmes \*

#### Hollywood Informa:

**ALERGIA POR CACHORROS** — Quando Claire Bloom fez uma das primeiras cenas de "The Chapman Report", o diretor George Cukor chamou o médico do estúdio para ficar de prontidão no "set". Não, leitores, não se tratava de algo perigoso; era simplesmente uma cena entre Claire e um cão. Muita gente imaginou que o cachorro fosse morder a "estrela" ou coisa semelhante, mas não! Tratava-se apenas de um caso de alergia canina que Claire sofre há anos. Sempre que se aproxima de um cão, a atriz inglesa arrepiava-se toda e fica com inchaço e manchas vermelhas pelo corpo. E como na cena em questão, teria que acariciar um cachorrinho e pegá-lo ao colo, pediu ao diretor Cukor que chamasse o médico para lhe dar uma injeção de anti-histamina, a fim de aliviar o "choque"...

**JUNTOS FAI E FILHO** — O produtor Hall Bartlett — da United Artists — ofereceu a Alan Ladd e seu filho David os principais papéis do seu novo filme "The Snow Leopard", que gira em torno de um emocionante caso de espionagem internacional. Será esta a segunda vez que Alan e David trabalharão juntos no cinema, pois o garotinho estreou ao lado do seu famoso pai em "The Proud Rebels", cuja "estrela" era Olivia De Havilland.

**CÚMULO DA ELEGANCIA E SOFISTICAÇÃO** — Em "A Girl Named Tamiko", que está fazendo na Paramount com Laurence Harvey, France Nuyen e Miyoshi Umeki, a elegante Martha Hyer usa o traje mais sofisticado da sua vida e da sua carreira: uma capa de chuva toda forrada de pele de vison!!! E o mais interessante é que Martha usa a capa em cima da pele, sem nada mais por baixo... A idéia foi da costureira Edith Head.

**ATMOSFERA DEMASIADO REAL** — Durante a filmagem de "House of Women", na Warner, a loura Barbara Nichols sempre saía do "set" nos intervalos, ao invés de se recolher ao seu camarim, como as demais atrizes. Depois, ela explicou o motivo: o filme passa-se em uma prisão e a atmosfera era tão real que a fazia sentir-se mesmo como uma sentenciada. "E eu precisava respirar ar puro para sentir que ainda era uma cidadã livre!" — terminou a espirituosa lourinha...

#### NA TELA DO COLON:

"O GIGANTE DE GELO" — técnico por Richard Burton, Robert Ryan, Carolyn Jones e Martha Hyer, será o super-espetáculo que o cine Colon exibirá domingo, em sua tela gigante. O Gigante de Gelo — com duas e meia hora de projeção, é um drama de aventura

como poucas vezes o cinema apresentou. Nada se iguala a esta história que apresenta a vida em todas as suas emoções, amor, violência e ternura. Assista O Gigante de Gelo um colosso da Warner Bros, domingo as 4 da tarde, as 7 e 9 1/2 da noite, na tela gigante do Colon.

#### NA TELA DO PALÁCIO:

"GRANDE HOTEL" (Menschen In Hotel). — Uma das mais belas fitas alemãs dos últimos tempos será apresentada domingo próximo no Cine Palácio.

mulheres vivendo momentos de intensa vibração, narrada tão espetacularmente na história que tornou celebre sua autora. Figuram neste filme germânico O. W. Fischer, Sonja Ziemann, Heinz Ruhmann, Gert Froebe e em atuação especial Michele Morgan. O filme é um dos melhores triunfos do moderno cinema alemão e como tal alcançando ruído sucesso.

"GRANDE HOTEL" (Menschen In Hotel) é a refilmagem do mundialmente famoso romance de Vicki Baum de igual nome. É um flagrante admirável das dias que correm homens e

#### CARTAZES FUTUROS

**MACISTE NA TERRA DOS GIGANTES** (Maciste Nella Terra de Ciclopi)

Havia há muito tempo, um homem chamado Bartolomeu Pagano, que ficou celebre quando apareceu pela primeira vez na tela, com um gigante negro chamado Maciste. Toda a sua vida passou então a ser conhecido com este ultimo nome, um símbolo do homem forte de músculos, que suspendia um automovel nos dentes e fazia a mais grossa barra de ferro torcer como uma folha de chumbo. Assim como depois apareceu Tarzan, também Maciste ficou na legenda e originou um ciclo de filmes. E foi acreditando nesta legenda que Orestes Biancoli e Gino Manaiani escreveram "Maciste na Terra dos Gigantes", uma incursão na Internacional da Falsificação Histórica e Mitológica, das mais

desconchavadas e ineptas que já vimos. O filme é tão ridículo e tão cheio de parvoíces, que não pode ser tomado a sério e nem como sátira ao genero. O artista principal é um campeão de halterofilismo que não tem outra coisa a mostrar senão os músculos, e acreditamos que Mitchell Gordon já está passando da idade. Chelo Alonso é um tipo curioso que poderia ser aproveitado no cinema, mas está jogado como a princesa Kapis, e é tudo que resta de sua presença em cena. Os demais são mais do que mediocres. O diretor Antonio Leonviola deve ser notado como um destes casos raros de pessoa poder exercer a profissão para a qual não tem qualquer noção ou sequer intuição. Resultado: o público saiu do cinema aborrecido, porque "Maciste na Terra dos Gigantes" mesmo como brincadeira, é de mau gosto.

#### A BASE DE NOSSA SAÚDE

As vezes, principalmente em época de calor, a pessoa sente que duas refeições grandes por dia são excessivas. O almoço poderia ser substituído, então, por um prato de salada mista (alface, tomates, agrião, pepino, etc.) queijo cremoso e biscoitos ou pão. A sobremesa poderá consistir de frutas frescas ou mesmo uma salada de frutas. Para acompanhar esta refeição simples, o ideal é um copo de chá gelado, com limão. Use o chá solto ou em saquinhos, de chá, além de elegantes, são muitos práticos (cada um contém o chá necessário para uma xícara).

Se as suas gengivas sangram quando você escova os dentes, pode ser devido a falta de Vitamina C. Numa boca sadia as gengivas devem ser firmes, junto a base dos dentes, e não sangram mesmo que os dentes sejam escovados vigorosamente e com uma escova dura. A falta ou deficiência de Vitamina C torna as gengivas sensíveis e sangrentas. Por outro lado, a falta de Vitamina A ou niacina, torna as gengivas suscetíveis a infecções. Uma dieta adequada produz melhoras em poucos dias. Se a sensibilidade das gengivas persistir, consulte o dentista.

## Notas Sociais

### ANIVERSÁRIOS

Sra. MARIA L. ELIAS  
Deflui hoje o natalício da senhora Maria Luiza, esposa do senhor Aroldo Elias.

Sra. MARIA M. NUNES  
Passa hoje o natalício da se-

nhora Maria Musse, esposa do senhor Sebastião Nunes.

Srta. IRYA T. SATLER  
Faz anos hoje a senhorita Irya Terezinha Satler, residente em Barra do Rio Cérro.

Srta. LEONOR SILVA  
Aniversaria-se hoje a senho-

ta Leonor Silva, filha do senhor José Felix da Silva.

Srta. GUIOMAR CORDEIRO

Festeja aniversário hoje a senhorita Guiomar, filha do casal Ana e Itamar Cordeiro.

Menina DARCILA POLLI

Está de aniversário hoje a menina Darcila, filha do casal Olga e Jeremias Polli.

Menino IVAN RAMOS

Decorre hoje o natalício do menino Ivan, filho do casal Herondina e Henrique Ramos.

Sr. AMAURI DOMINONI

A data de hoje assinala a passagem do aniversário natalício de Amauri Dominoni.

Sr. ANTONIO L. CAMARGO

Dá-se hoje o transcurso do natalício do senhor Antonio Luciano Camargo.

Jovem PEDRO M. DOS SANTOS

Ocorre hoje a passagem do aniversário do senhor Pedro M. dos Santos.

Sr. LAERTE WOLFF

Transcorre nesta data o aniversário do senhor Laerte Wolff.

Sr. NEMESIO COUTO

Transcorre hoje o aniversário natalício do senhor Nemesio Couto.

### NASCIMENTOS

Na Maternidade Darcy Vargas ocorreram os seguintes nascimentos em 27.1.62:

- Um menino, filho da Sra. Hilda e do sr. Manoel Flor.
  - Um menino, filho da Sra. Iva Lucilia e do sr. Arnaldo Gonçalves.
  - Um menino, filho da Sra. Carmen e do sr. Pedro Cardoso.
  - Um menino, filho da Sra. Erna e do sr. Antonio C. da Rocha.
  - Um menino, filho da Sra. Maria e do sr. José Sarmento.
  - Uma menina, filha da Sra. Erna e do sr. José Sabino.
  - Uma menina, filha da Sra. Clayr e do sr. Ivo Corrente.
  - Uma menina, filha da Sra. Cecília e do sr. Francisco Truppel.
- EM 28.1.62:
- Um menino, filho da Sra. Clementina e do sr. Antonio de Oliveira.
  - Um menino, filho da Sra. Erna e do sr. Afonso Legg.
  - Um menino, filho da Sra. Elza e do sr. Naury Schütz.
  - Um menino, filho da Sra. Itajane e do sr. Daniel Moreira.
  - Uma menina, filha da Sra. Wally e do sr. Leopoldo Henning.
  - Uma menina, filha da Sra. Laura e do Sr. Leopoldo Speckahn.
  - Uma menina, filha da Sra. Iracema e do sr. José Costa.
  - Uma menina, filha da Sra. Marta e do sr. Waldemar Wilke.

## PAINÉIS FLÂMULAS LETREIROS FAIXAS

E Aperfeiçoada oficina de "SILK-SCREEN"



PUBLICIDADE "JG" LTDA  
Rua Jerônimo Coelho, 315  
JOINVILLE

### A Miopia é Produto da Civilização, Dizem Especialistas

A miopia não existe entre os indígenas e até alguns séculos era defeito raramente observado. A maioria dos especialistas considera-a produto da civilização, embora nem todos estejam de acordo quanto ao tratamento que deve ser empregado. Para muitos médicos, o miope deve poupar ao máximo sua vista. Para outros especialistas, deve, pelo contrário, exercitá-la sempre.

É o caso do oculista norte-americano Morris Kaplan, que após muitos anos de pesquisa, concluiu: quanto mais se usa ó-

culos, melhor; mas quanto menos se usa, melhor também. Depende sempre do miope, de como ele se sentir melhor. Não é verdade que ler muito de perto faz mal à vista. Quem aproxima o livro demais é porque já é miope, e, portanto, sente-se bem lendo assim. Também não é verdade que ler na semi-obscuridade faça mal aos olhos. Pelo contrário, isso só pode exercitar a vista. Se as crianças querem ver televisão bem de perto, não faz mal. Não é verdade, também, que o cinema faça mal à vista. Faz bem.

## HOSPITAL SÃO LUCAS

CIRURGIA — MEDICINA — MATERNIDADE  
CIRURGIA MEDICINA DE URGENCIA — OXINOTERAPIA HOSPITALAR E A DOMICILIO — RESSUSCITADOR — RAIOS X — RADIOTERAPIA — RAIOS ULTRA-VIOLETA E INFRA-VERMELHO — BANCO DE SANGUE — ORTOPEDIA E TRAUMATOLOGIA COM MESA ORTOPEDICA DE ALBEE-COMPER — SECCAO DE MATERNIDADE COM MODERNA SALA DE PARTOS E BERÇÁRIOS — ESTUPA PARA RECEM-NASCIDOS DEBEIS E PREMATUROS  
O Hospital Está à Disposição dos Senhores Médicos  
Todas Dependências — Fala-se a Língua Alemã  
AVENIDA JOAO GUALBERTO, 1946  
Curitiba - JUVÉVE - Paraná  
TELEFONES: — 4696 e 4697 (COM REDE INTERNA)

## APRENDA E DIVIRTA-SE

### As 7 Maravilhas do Mundo

5 — O TEMPLO DE DIANA — Erguia-se em Efeso, antiga cidade da Jônia, situada na costa ocidental da Asia Menor. Era um majestoso templo erigido a Diana — deusa da cidade — (Artemis dos gregos) era uma divindade que simbolizava a bondância da natureza. No famoso templo viam-se pequenas estátuas de ouro e outros objetos de marfim. Nada mais resta desse colosso do mundo antigo.

Efeso era uma rica cidade da Asia Menor que atraía a atenção dos peregrinos pela beleza de seus majestosos edifícios. O Templo de Diana media 133 metros de comprimento por 69 de largura. Com seus jardins, ocupava uma área de 2.600 metros quadrados, aproximadamente.

O templo foi iniciado pelo maior arquiteto da Antiguidade: Quersifrou. Tinha um pouco mais de 18 metros de altura e era sustentado por 127 colunas de mármore branco de estilo jônico; a sua construção exigiu 200 anos de trabalho, segundo Plínio.

O sagrado templo foi destruído por Eróstrato que o incendiou para tornar-se imortal, no ano 356 antes de Cristo. Reconstruíram-no mais tarde os efesianos. Nesse trabalho de restauração, o famoso arquiteto Demócrito levou 20 anos. No ano 262 da Era Cristá, foi destruído pelos gódos. Nada mais resta desse templo.

Alexandre, o Grande, foi especialmente a Efeso para ver essa maravilha da Antiguidade. Diana é deusa itálica, identificada pelos romanos como a Artemis dos gregos. Sua estátua era de ouro maciço e pesava dezenas de quilos.

6 — O TUMULO DO REI MAUSOLO — Erguia-se em Halicarnasso, antiga cidade da Asia Menor. Nele repousaram os restos mortais de Mausolo, rei da Cária de 377 a 353

anos antes de Cristo, que governou 24 anos. Foi mandado erguer pela sua irmã e esposa Artemisa, rainha da Cária, na Asia Menor, 300 anos antes de Cristo. Nele trabalharam cerca de 30.000 homens, durante 10 anos.

Foi um dos maiores e o mais luxuoso túmulo de todas as épocas. Media cerca de 140 metros de circunferência, e sua base era de mármore e bronze com revestimento de ouro. Segundo dizem, custou esse edifício metade da fortuna de Artemisa. Quis a rainha perpetuar numa obra a memória de seu esposo e irmão, Mausolo, mas faleceu antes de ver realizado o seu desejo.

"O célebre mausoléu (a palavra lausoléu vem de Mausolo — grego mausoleion e pelo latim mausoleu) existia ainda no século X. Quando os cavaleiros de Rodes construíram em 1522 uma cidadela no lugar antigo de Halicarnasso, serviram-se dos materiais do mausoléu, e uma grande parte do friso perdeu-se. Em 1846, a Inglaterra obteve do governo turco as esculturas que enviou para Londres, onde figuram no Museu Britânico" (Enc. Port. Lus. e Dic. Univ., Maximiliano Lemos).

O colossal mausoléu "estava terminado por 24 degraus, e nele se viam esculturas de Briaxis, Escopas, Leucarés e de Timóteo". O pedestal em que se levantava o mausoléu era cercado por 36 colunas jônicas. No alto da construção viam-se as estátuas do rei e da rainha. Foi umas das 7 maravilhas do mundo. Desapareceu essa reliquia histórica. Pouco resta desse monumento. Algumas das suas esculturas estão no Museu Britânico.

Encerrando a série "As 7 Maravilhas do Mundo" publicaremos amanhã histórico sobre "O Farol de Alexandria", além de informações sobre "As Maravilhas da China".

## VARIEDADES

### E TOME FLORES

— A Federação francesa de Floricultura está desenvolvendo uma campanha publicitária de âmbito nacional para levar as indústrias, grandes e pequenas a adornarem com plantas floríferas as oficinas e demais locais de trabalho de seu pessoal.

### BEBADOS NÃO

— Uma Companhia de Seguros de Estocolmo acaba de lançar, com grande sucesso, um novo tipo, o melhor, uma nova tarifa de seguros de vida e de acidentes. É uma tarifa baixíssima, mas só podem ser beneficiados por ela os candidatos totalmente abstermidos de bebidas alcoólicas.

### CONDUÇÃO

Desde que apareceram os ônibus elétricos no Recife, o povo batizou as alavancas que recebem energia dos fios, de "bananas".

Um velho ônibus a gasolina, já lotado, seguia por uma rua. Chegando junto ao ponto de parada, o condutor gritou para o povo que esperava condução: — Vamos subindo que este também é elétrico; só não tem banana porque o macaco comen!

### NÃO PEGOU

Seu Garcia não é muito esperto e também não tem uma educação muito fina. Nunca leu o "Guia de Boas Maneiras". Outro dia ele dizia a um amigo: — Estive ontem no escritório do meu advogado. O coitado está perdendo a vista! — Como?

— Imagine que me perguntou por três vezes onde é que eu tinha posto o chapéu e durante todo o tempo eu estava com o chapéu na cabeça!

### HISTORINHAS DA HISTORIA

"Sultão Kebir" (ou, Sultão de Fogo), foi o cognome que os mamelucos deram a Bonaparte, depois da vitória das Pirâmides, quando a sua magnífica calaria foi inteiramente destruída pela cavalaria francesa.

Na Roma Antiga os cortejos nupciais eram precedidos por um rapaz de nome Camillus que carregava um vaso coberto de nome "crepundies", ou seja, os brinquedos dos futuros filhos.

Os babilônios usavam, como relógio, uma candea cujo azeite durava exatamente de uma manhã até a seguinte.

### SUCESSO E VERDADE

Dos médicos se encontram depois de dez anos. Não se vão desde o dia em que, juntos, tinham recebido o diploma. Um deles conta que, graças à boa sorte, fez carreira rapidamente e juntou muito dinheiro. — Eu não — diz o outro — tive muita dificuldade. — Mas depois firmou-se, não é?

— Ah, sim. Hoje em dia já posso dizer a um cliente que ele não sofre de coisa alguma, que tem apenas asma...

## Seja Hábil no Volante

Tirar uma carteira de habilitação de motorista é, hoje em dia, um ato simples que não demanda muito esforço. O candidato realiza os testes costumeiros de direção, balizamento e etc., e recebe sua carta, que é válida para o resto da existência, praticamente. Depois de receber o documento, se já não possui, compra um carro e lança-se ao inferno do trânsito, sem ter muita consciência de como manipular a máquina que tem sob seu comando.

Hoje damos alguns dos principais conselhos destinados a esclarecer os motoristas mais desavisados, que pretendem utilizar seus carros, racionalmente, evitando o desgaste desnecessário do conjunto do veículo.

— Observe bem a estrada a sua frente — Regule sua velocidade de acordo com a velocidade dos carros que estão na frente, para evitar acelerar ou diminuir a marcha constantemente. Se você vê um congestionamento de trânsito é inútil acelerar para ser depois obrigado a freiar bruscamente. Reduza a marcha antes do congestionamento.

Evite o mais possível as freadas bruscas e as conseqüentes trocas de marchas. Seja previdente. Assim, você aumentará sua segurança e reduzirá o consumo de combustível.

— Equilibre sua marcha — Este é um dos mais seguros meios de economizar combustível. Quanto mais você acelerar bruscamente, tanto mais você gastará combustível. Não pise com força no acelerador e nem nos freios. Acelere e freie progressivamente. Assim evitará as arrancadas bruscas que roubam combustível inutilmente e gastam os pneus.

— Mantenha o tanque sempre cheio — No tanque, a mistura que o nível baixa, o ar ocupa lugar do combustível, a mistura se condensa e se mistura ao combustível. Levada ao motor, essa umidade vai facilitar o processo.

— Arranque suavemente — Evite as partidas bruscas. O ato de arrancar bruscamente faz gastar a você o consumo até 1/4 a mais de combustível.

— Mude rapidamente as marchas — Porque em primeira, o motor consome de 30 a 40% de combustível a mais do que em segunda e de 15 a 20% a mais em terceira. Com uma transmissão automática não esqueça que a troca de marcha se fará automaticamente e você não terá mais suavemente empurrar ligeiramente o acelerador.

— Use moderadamente o freio — Depois do arranque, ponha logo o acelerador para uma mistura rica demais, o que inutilmente combustível. Se o carro está equipado com acelerador automático, verifique se ele funciona corretamente.

— Não abuse da marcha em partida — Assim que o motor é posto a trabalhar, imediatamente. É inútil o aquecimento aos poucos, além de gastar combustível. Se você estiver em ladeira e for obrigado a parar, debreie o carro e sirva-se do freio de mão, o que é econômico do que fazer com o embremagem. Desligue o contato assim que estiver parado.

— Tome em conta a resistência do ar — As janelas abertas dos sistemas de ventilação aumentam a resistência do ar, o que aquece o motor e o combustível. Tome em conta a resistência do ar e o consumo de combustível.

— Tome em conta a resistência do ar e o consumo de combustível.

### Um Pouquinho de Etiqueta

Quando se pode chamar um conhecido pelo seu primeiro nome? Não se deve fazer isso muito depressa, dizem as autoridades em assunto de etiqueta, lembrando que a familiaridade excessiva é desagradável. As melhores amizades que se podem fazer são com pessoas de bom senso e elas apreciam a reserva nos outros. Lembre-se sempre de que uma atitude por demais familiar pode causar ressentimento. Mas isso não significa que deva mostrar-se fria e distante.

# Santa Catarina Já Se Projeta no Panorama Nacional Através de Aplausos à Política Ruralista do Governador Celso Ramos

O Governador Carlos Lindenberg, do Espírito Santo, mandou a Secretaria da Agricultura do seu Estado estudar solução para os problemas agrários, calcando-a na legislação criada em Santa Catarina pelo Governador Celso Ramos e especialmente no Instituto de Reforma Agrária recentemente fundado em nosso Estado. Tanto basta para evidenciar o acerto com que o nosso atual Governo está encarando a velha questão que constitui anseio das populações rurais e que tem sido preocupação constante da nova administração catarinense. Não se podendo, como é natural, seguir no planejamento dessas soluções, prescindir de prévio e completo conhecimento de todas as peculiaridades regionais, bem se compreende a imensa soma de esforços, de tenacidade, de devotamento aplicada pelo Governador Celso Ramos, através de sua equipe de técnicos, até chegar a codificação dum sistema de amparo integral àqueles problemas.

Sem preconceitos de doutrina, o que importa ao eminente Governador é realizar o bem estar dos que, nas zonas rurais, vivem do labor da terra, das atividades do campo, das indústrias extrativas ou de derivados, colimando o desenvolvimento da riqueza comum. Mas, fiel a inabalável convicções cristãs, o sr. Celso Ramos, objetiva, sobretudo, fortalecer os tradicionais laços das relações duma sociedade rural que, por mais de quatro séculos, se formou à base da crença nos festivos do país, orientado espiritualmente pelos que trouxeram, com a colonização, a multiseccular fé religiosa. Daí, vir a legislação catarinense, acerca dos problemas rurais, ao encontro de sentimentos de solidariedade humana, que indiscutivelmente prevalecem no e-

quilíbrio daquelas relações entre proprietários e trabalhadores, entre empregados e empregadores, bem como entre os que dispõem do superfluo e os que precisam dum mínimo de recursos para que atuem, construtivamente no meio em que vivem. E verdade que o panorama geral da economia rural de Santa Catarina tem muito de particular a circunstância de não apresentarem os grandes latifúndios que fazem, noutras regiões do país, a gravidade do problema ligado ao interesse de melhor distribuição das terras para melhor produtividade das áreas. Predominam, em o nosso Estado, a pequena propriedade. Tanto melhor, portanto, para nós, que não haveremos de encontrar maiores resistências de interesses porven-

tura contrariados, quando o que se tem em vista não é mais do que tornar produtivo o solo até que agora abandonado, inexplorado, como riqueza apenas em potencial. Vivemos a era de imperativo econômico se vem ostentando cada vez mais prematuramente. Não há como convertê-lo ou iludi-lo, sem

prejuízo do bem comum e sem sacrifício mesmo da estabilidade de nossas instituições tradicionais. Eis por que está sendo significativamente aplaudida a iniciativa do Governador Celso Ramos na sua política de rumo aos campos, de amparo ao homem da lavoura e de va-

lorização do solo enriquecido pelo trabalho bem orientado e bem recompensado. Não cessaremos de encarecer a importância de tudo quanto se fizer para a execução dessa política, contra a rotineira indiferença para com as justas e revelhas reivindicações do homem rural.

## A Notícia

Joinville, 31 de janeiro de 1962

### Governo de Probidade e Realização

**FINDO O ANO DE 1961**, pode o Governador Celso Ramos estar perfeitamente tranquilo por haver sobranceiramente vencido uma etapa verdadeiramente penosa da vida catarinense. Os problemas que, ao assumir o cargo, encontrou e entre os quais não foram poucos os criados pela negligência da administração anterior, foram galhardamente enfrentados e resolvidos, sem prejuízo para o lançamento de novo planejamento administrativo. Os óbices de ordem financeira, que a incúria dos últimos dias do governo passado agravou extraordinariamente, foram sendo

tar o Governador Celso Ramos resistiu, com a dignidade do homem público que se entrega, inteiramente, ao cumprimento dos deveres assumidos para com a sua terra e a sua gente. Eis porque, ao encerrar-se o exercício de 1961, ainda que seja muito cedo para apreciar a obra do governo que se vai tornando concreta no Estado, não é difícil apontar os frutos da atividade incansável da atual administração, em qualquer dos setores da vida pública de Santa Catarina. Na Educação, onde a preocupação de dar escolas a todas as crianças em idade



desde logo afastados, graças a uma política de segura orientação na observância da lei orçamentária e hoje se pode declarar que o Estado de Santa Catarina, embora sofrendo como todo o país, a influência da conjuntura econômica geral, marcha vitoriosamente para a sua completa recuperação. Cumpre assinalar, sobre tudo isso, os acidentes que teriam de desviar as atenções do governo para soluções de caráter imediato. A crise política derivada da renúncia do sr. Jânio Quadros não foi talvez o mais grave para a vida do Estado. E que as enchentes, que flagelaram as populações do Vale do Itajaí e de outras regiões catarinenses, impuseram ao Governador Celso Ramos uma vigília e uma atividade suplementares a cujo nível, todavia, soube portar-se o eminente Chefe do Executivo, acompanhando de perto, dia e noite, o drama das famílias desabrigadas e das localidades assoladas pelas terríveis inundações. Mas a tudo isso e mais a profundos golpes de feição íntima que teve de supor-

de frequentá-las encontra correspondência na criação de novos estabelecimentos de ensino, é merecedor de referência o empenho com que o Governador conseguiu recolocar na situação condigna o professorado, dando-lhe o prestígio a que faz parte uma classe de que depende a formação dos homens de amanhã. Na Saúde Pública, na Segurança Pública, no Trabalho, essa atividade não tem sido menos produtiva. Na Agricultura na Viação e Obras Públicas, por toda parte é o mesmo o fervor com que o Governo se empenha a fundo na recuperação econômica do Estado, através duma política desenvolvimentista que se alicerça ainda no fomento financeiro a todas as empresas produtoras e a todas as realizações que colimem o progresso geral. O Banco de Desenvolvimento do Estado é uma realidade. Assim, pode o Governador Celso Ramos estar certo de que não têm sido vãos os esforços absorventemente dedicados à administração pública e à reintegração do Estado na trilha de seus grandes destinos.

#### EM EVIDÊNCIA

Nessa galeria de personalidades em evidência, este mês, um nome ilustre — o do sr. Celso Ramos, o Governador de Santa Catarina, cujo período administrativo deverá assinalar um grande impulso no desenvolvimento econômico daquele Estado sulino. Celso Ramos é de tradicional família catarinense. Eleger-se governador pela legenda do PSD, disposto a solucionar os grandes problemas econômicos catarinenses mediante a aplicação efetiva de um plano de metas — PLAMEG —, que prevê investimentos no total de 17,5 bilhões de cruzeiros para melhoria das condições do povo, energia, transportes e desenvolvimento agro-pecuário. O PLAMEG, entre outras medidas, instituiu fundos, unificou tributos e autorizou a constituição de sociedade de economia mista. Homem essencialmente prático, o sr. Celso Ramos, não descurou do financiamento do desenvolvimento econômico do seu Estado. Para esse fim, criou o Banco do Desenvolvimento de Santa Catarina, com um capital inicial de 300 milhões de cruzeiros, dos quais o Estado detém, obrigatoriamente, 51%, entregando à subscrição pública os restantes 49%. No setor da educação, a mais importante realização de Santa Catarina é a Universidade de Santa Catarina, cuja instalação definitiva já foi determinada pelo presidente da República. Reunindo as diversas Faculdades existentes no Estado, a Universidade de Santa Catarina colaborará decisivamente na formação dos quadros necessários ao desenvolvimento econômico do Estado. (Transcrito da Revista Magazine).

#### Plano de Ação da Secretaria de Segurança Para o Exercício de 1962

NO SENTIDO de dar maior eficiência ao serviço policial de nosso Estado, a Secretaria de Segurança Pública elaborou seu plano de ação para o atual exercício de 1962. O titular da Secretaria objetiva, em linhas gerais, a reestruturação da Polícia Civil. Pela oportunidade da matéria e pela sua importância destacamos alguns itens:

- a — aumento do quadro do pessoal, com a criação de novos cargos de escrivães, carcereiros etc.
- b — reaparelhamento completo das instalações do Instituto de Identificação e Médico Legal.
- c — Divisão do território do Estado em vinte e uma regionais (devido a criação de novos municípios).
- d — construção e reformas de cadeias, assim como também sua perfeita instalação.
- e — reaparelhamento completo da polícia (motorização, armas modernas, necessárias a dissolução de turbas e manifestações de massas etc.)

Em síntese este é o plano de ação elaborado pela Secretaria de Segurança Pública para o atual exercício, sanando assim, tão logo seja executado, deficiências encontradas, nesta pasta, pelo atual titular.

#### Atividades do Departamento Estadual de Estatística em 1961

O DEE no ano de 1961 prestou relevantes serviços. Foram executados levantamentos estatísticos do Plano Nacional, em conjunto com o IBGE, minuciosamente, cadastros, inquéritos, o mesmo acontecendo nas repartições ministeriais, etc.

De iniciativa do próprio Departamento Estadual de Estatística elaboraram levantamento do Plano Regional, referentes a inquéritos estatísticos.

O seu setor publicitário editou em 1961 vários trabalhos de grande interesse.

No setor informativo foram prestadas 285 informações como por exemplo a entidades públicas, comerciais, industriais e outras classes.

Pelo equipamento eletro-mecânico, prestaram serviços em destaque a Atualização do Cadastro Imobiliário de Florianópolis, feita dos mapas de registros e controle de consumo de Luz e Força para a ELFA e EMPRESUL.

Um grupo de trabalho estudou a reorganização do DEE e apresentou ao Governador Celso Ramos suas conclusões, fazendo sentir três pontos fundamentais:

- a — Reestruturação do DEE, sugerindo a descentralização do Serviço Estatístico.
- b — Restabelecimento dos Cursos de Aperfeiçoamento.
- c — Fixação de níveis de vencimentos compatíveis com as funções.

Para 1962, o programa de trabalho do DEE. Além dos levantamentos periódicos, objetivas:

- a — Dinamização do setor publicitário, conferindo ênfase especial ao Anuário Estatístico do Estado.
- b — Transformação da atual Secção Mecânica do DEE em autarquia visando melhorar o maior aproveitamento do equipamento eletro-mecânico do IBM.
- c — Lançamento de novos inquéritos estatísticos com o objetivo de recolher maior soma de dados e informações, principalmente acerca da economia catarinense.
- d — Revisão dos atuais métodos de coleta indireta, com a finalidade de assegurar maior oportunidade e segurança aos dados coligidos.
- e — Intensificação da sistematização dos dados estatísticos apurados e análise dos mesmos, desde que o DEE conte, para este último trabalho, com pessoal qualificado (do quadro ou fora dele) suficientemente remunerado.

Eis em linhas gerais, o que foi a atividade de Departamento Estadual de Estatística, no ano de 1961, primeiro da gestão do Governador Celso Ramos.

#### COLEGIO ESTADUAL DE JOINVILLE

Uma das primeiras medidas do Governador Celso Ramos, após sua reunião com os prefeitos da zona norte do Estado, foi a determinação para elaboração do projeto e imediato início da construção do Colégio Estadual de Joinville. Esta medida tomada pelo Governador Celso Ramos virá preencher uma lacuna de muitos anos na "Terra dos Príncipes". O cálculo já está sendo feito e dentro de um mês ou dois, estarão se iniciando as obras. Vale ressaltar que a maioria dos elementos que estão interferindo nos vários setores técnicos da obra são catarinenses, inclusive o calculista Engenheiro Venêverito Cunha. Na feitura do projeto foram respeitadas as normas e padrões mínimos estabelecidos pela Divisão do Ensino Secundário, do Ministério da Educação. O projeto foi elaborado mediante um trabalho de equipe, onde intervieram Consultores Educacionais e o Diretor do D.O.P. Engenheiro Domingos Trindade, coordenados pelo Arquiteto Valmy Bittencourt. A medida que se já elaborando o projeto, foram feitas consultas permanentes aos Diretores Educacionais e professores, que assessoraram o arquiteto nos seus setores específicos, antes e depois da sua elaboração. Os interesses do Governo foram consultados por intermédio do Diretor do D.O.P.. O Colégio terá a capacidade para 600 a 1.000 alunos. A obra será executada em duas etapas, no entanto por determinação do Governador Celso Ramos a segunda etapa será iniciada tão logo seja concluída a primeira. Houve o máximo de cuidado na elaboração do projeto, obtendo-se com isso uma Arquitetura simples e econômica, usando materiais e métodos construtivos comuns, tudo dentro dos mais modernos princípios e requisitos exigidos pela técnica educacional.

### Atividades da Secretaria de Agricultura no Exercício 1961

EXERCÍCIO passado, em que pesem todas as providências adotadas e, amplos benefícios distribuídos no setor agrícola catarinense, foi, sem dúvida, dedicado, em grande parte, a racionalização dos trabalhos, a modernização das técnicas, introdução de métodos dos mais produtivos, e, principalmente, a organização das dependências subordinadas, caracterizadas por vícios e ineficiências que entravam a boa marcha dos serviços.

**PLANO DE AÇÃO DO GOVERNO NO CAMPO DA AGRICULTURA**  
LEGISLAÇÃO: vários foram os decretos e leis assina-

dos a bem da reorganização total da Secretaria da Agricultura. Destacamos, por sua importância, alguns, por exemplo o EA-167.163 e 169 de 2 de julho de 1961, alterou a estrutura das Diretorias de Produção Animal, Serviços Especiais e Produção Vegetal, criando novas sub-áreas para Agônomo e Veterinários, além dos projetos de âmbito estadual, como do milho híbrido, soja, arroz e amendoim e os avicultura, agropecuária pecuária de corte e pecuária de leite. A lei n. 2.939, de 9 de dezembro de 1961, criou o Instituto de Reforma Agrária de Santa Catarina, dando novas diretrizes a colonização e venda de terras devolutas no Estado, extinguindo, ao mesmo tempo a antiga subordinada Secretaria de Colonização.

#### POSSE DOS NOVOS SECRETÁRIOS



No Salão dos Despachos do Palácio do Governo, no momento em que o Governador Celso Ramos completava o seu Secretariado empregando o Engenheiro Dr. Celso Ramos Filho, e Prof. Osni de Medeiros Regis, na direção das secretarias de Viação e Obras Públicas e Educação e Cultura, respectivamente.

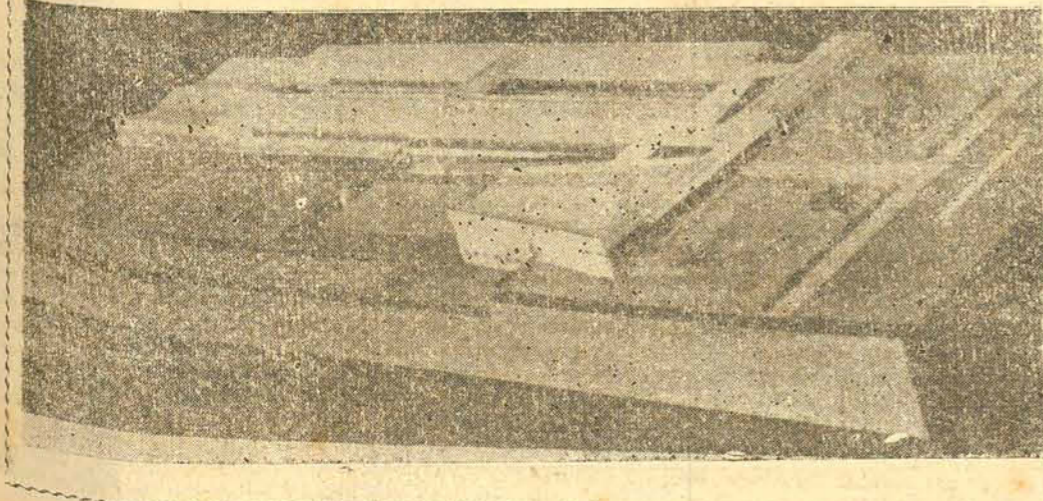

(Continua na 8.ª pag.)

# Polícia Militar do Estado: Ano de Realizações

## Novos Cursos na P.M. de Santa Catarina e Progresso Material — Coronel Antônio de Laras Ribas Cumpru Missão 1.961 Com Destaque

Sob o comando seguro e criterioso do coronel Antônio de Laras Ribas, que teve a prestigiosa honra de ser o primeiro governador Celso Ramos, a Polícia Militar do Estado engrandecceu-se no ano de 1961. A briosa milícia estadual, sobre ter antigido louvável progresso material, tratou de aprimorar ainda mais os conhecimentos da oficialidade e da tropa.

E de ressaltar-se que o coronel Lara Ribas manteve a tradicional corporação à margem de questões que a desgastassem no conceito público.

### INSTRUÇÃO E ENSINO: NOVOS RECURSOS

1.º) — Dos Oficiais — Foi amplo o desenvolvimento da instrução e do ensino à oficialidade. Cumpre destacar o ciclo de palestras e conferências semanais, o exercício permanente de tiro ao alvo e a ministração de aulas de educação física.

2.º) — Da Tropa — Também esta sentiu os benefícios da meta de maior aprimoramento técnico profissional e físico. Foram constantes de 1961 a educação

moral e cívica, a instrução policial e militar e o ensino da educação física.

3.º) — Cursos e Escolas.  
a) Curso de Formação de Oficiais — Transcorreu normalmente o período de aulas: de 13 de março a 30 de novembro. A P.M. olhou com carinho o seu magnífico C.F.O. — O número de aprovações do 1.º para o 2.º ano foi de 6 alunos, com 3 sujeitos à 2.ª época; do 2.º para o 3.º ano, reataram-se os mesmos resultados. Por decreto do sr. Governador Celso Ramos, o ano letivo para os alunos do 3.º ano inaugurou-se em 15 de dezembro.

b) — Curso de Formação de Sargentos — Começou em três de abril, após realizados os respectivos exames de admissão (2 a 7 de janeiro). Para 106 candidatos inscritos, verificaram-se 12 aprovações. Os aproveitados, mais 18, isentos de exame, matricularam-se no Curso. Com a efetuação das provas parciais, na 1.ª quinzena de julho, 30 deles tiveram desligamento, por não alcançarem a média exigida. Os demais obtiveram graduação de 3.º sargento, em 23 de novembro de 1961.

c) — Escola de Recrutamento — Cumpriu por inteiro o programa traçado. Com 51 alunos, em 23 de fevereiro, encerrou as suas atividades em 22 de julho, ensinando a que 47 alunos passassem à condição de soldados mobilizáveis. Os outros foram novamente matriculados, cumprindo, com mais 33 alunos, um período de instrução.

d) — Escola Regimental Marechal Guilherme — Proporcionou ensino primário aos soldados de cá carências.

4.º) — Novos Cursos

a) — Escola de Educação Física

— Criada pelo decreto nº. PM-12-09-61/457, encontra-se em função regular, concomitantemente com o Curso de Regente de Ed. Fis. — Total de alunos matriculados: 150.  
b) — Curso de Formação de Sargentos Rádio-operadores — Instituiu-o o Comando Geral, com o fito de aprimorar a formação técnico-funcional dos elementos do Serviço de Rádio-Comunicação. Conta com 18 alunos.

### MATERIAL — REAPARELHAMENTO — OFICINAS: TRABALHO FECUNDO

As realizações na Polícia Militar barra-verde não ficaram apenas na criação de novos cursos e na melhoria dos existentes. Como dissemos acima, a Força Pública cuidou também de aparelhar-se, para cumprir com mais eficácia o relevante papel que lhe está reservado. Assim, podemos enumerar, nesse capítulo:

- 1.º) — Aquisição de viaturas:  
a) — 5 camionetas Kombi — Wolswagen (1961), para o Serviço de Rádio-Patruilha;  
b) — 1 ambulância (camioneta Kombi-Wolswagen (1961), para o Serviço de Saúde da Corporação;  
c) — 1 camioneta Chevrolet (1961) para a Chefia do Comando;  
d) — 1 camioneta Rural Willys destinada à Diretoria de Administração e Assistência Social.  
e) — 3 jipes Willys (1961) para o Corpo de Bombeiros;  
f) — 1 automóvel Aéreo Willys para o Comando Geral (adquirido pelas economias administrativas).

- 2.º) — Construções, reconstruções, reformas e reaparelhamento:  
a) — Construção da nova ala do 2.º pavimento do edifício do Q.G., com 16 salas, sede atual do Estado Maior, com sua Chefia e Seções, e da Justiça Militar;  
b) — construção e reconstrução de muros de arrimos, respec-

tivamente, no flanco esquerdo do Estádio 'Cel. Renato Tavares' e no flanco esquerdo do Quartel do 1.º B.P.M.;  
c) — construções, reconstruções, reformas e recuperações de todas as instalações sanitárias dos edifícios do Q.G. e do 1.º B.P.M.;  
d) — reforma de toda a rede de água do 1.º B.P.M., por seu estado precaríssimo, não mais oferecia condições necessárias ao abastecimento daquela unidade; reconstrução do ferro da biblioteca e pinturas;  
e) — reconstrução total da quadra de tênis 'Cmt. Régis';  
f) — em construção: diversas obras, inclusive pórtico no Estádio 'Cel. Renato Tavares', para torná-lo em condições de aulas de ed. física;

g) — ainda em construção: edifício para garagens, no pátio do 1.º B.P.M.;  
3.º) — Aquisição de 600 equipamentos e material de acampamento, completos; de peças para roupas de cama e construção de camas.

4.º) — Aparelhamento para a Seção de Laboratórios de Análises Clínicas do Serviço de Saúde.

5.º) — Reaparelhamento dos quartéis da Trindade, nos quais foram modernizadas as redes de água e energia.

de Rádio-comunicações;  
7.º) — No Serviço de Saúde: a Seção de Laboratório de Análises Clínicas;  
8.º) — Junto à 4.ª Seção do Estado Maior: a Seção de Identificação;

9.º) — Nos 1.º, 2.º e 3.º Batalhões de Polícia Militar: uma Seção de Intendência e Fundos, em cada um deles;

10.º) — No 2.º Batalhão de Polícia Militar: o Pelotão de Comando e Serviços;

11.º) — No 1.º Batalhão de P.M.: a 3.ª Cia. Mista, sediada no município de Araranguá.

12.º) — No Quadro de Combatentes, as seguintes vagas: 1 de Tenente-Coronel, 1 de Major, 1 de Capitão, 6 de 1.ºs Tenentes e 7 de 2.ºs Tenentes.

13.º) — No Quadro de Intendência: uma vaga de Capitão.

14.º) — No quadro de Oficiais especialistas: uma de Tenente-Coronel Farmacêutico, uma de Major-Dentista, uma de 1.º Tenente-Dentista, uma de Capitão-Músico, uma de Capitão-Operador, duas de 2.ºs Tenentes-Rádios operadores.

A lei deu, praticamente, nova estrutura à P.M. de Santa Catarina.

### FORÇA PÚBLICA NO PLAMEG — DESENVOLVIMENTO AINDA É META

As reivindicações da Polícia Militar também estão contidas no Plano de Metas do Governo do Estado (PLAMEG). Além do que já se fez e se pretende realizar, há um programa especial, dentro do PLAMEG, para as seguintes obras:

- a) — Construção de Quartéis para as Companhias a serem sediadas em Araruama, Porto União, Rio do Sul e no sub-distrito do Estreito;
- b) — Aquisição de novos veículos para o serviço de policiamento no interior e para o Corpo de Bombeiros;
- c) — Construção do Hospital e Maternidade da Polícia Militar;
- d) — Construção da Vila Militar;
- e) — aquisição de 1.000 equipamentos e material de acampamento e 1.000 capuz impermeáveis para garagens e oficinas.

### FUTURO É PROMISSOR

A vista do exposto, com base em dados reais, constantes do relatório enviado ao Governador Celso Ramos pelo coronel Antônio de Lara Ribas, é justo que continuemos confiando na ação daqueles que têm sobre os ombros a responsabilidade da manutenção da ordem. Comando e todos têm um só objetivo, um comando, oficiais e praças, indissociável: servir ao Estado, beneficiando o povo. É natural que alarguemos que se alargue o crédito de confiança a eles concedido. De sua parte, o Governador Celso Ramos vê com carinho o trabalho dos homens daquela Corporação, aos quais, por de benefícios já concedidos, pretende, num futuro não muito distante, proporcionar outros, que sua Excelência sabe de inteira justiça o fazê-lo.

## SANTA CATARINA QUER FAZER REFORMA AGRÁRIA

UMA SOLUÇÃO regional para a questão da reforma agrária acaba de ser tentada pelo governador Celso Ramos, com a criação do Instituto de Reforma Agrária de Santa Catarina. O novo organismo será autárquico, com personalidade jurídica e patrimônio próprio.

Caber-lhe-á a tarefa de promover a colonização de terras devolutas em todo o Estado catarinense, bem como a colonização de latifúndios improdutivos adquiridos pelo Estado e prestar assistência técnica às empresas particulares de colonização.

### DISTRIBUIÇÃO

Ao mesmo tempo que inclui em seu programa a construção de casas próprias para a população rural, o Instituto de Reforma Agrária de Santa Catarina providenciará a aquisição de áreas de terras atualmente inexploradas, as quais serão revendidas a pequenos agricultores, dentro de um plano de pagamento a longo prazo.

Em colaboração com o INIC, o Instituto de Reforma Agrária de Santa Catarina providenciará, igualmente, a instalação dos novos imigrantes que chegarem aquele Estado sulino, incluindo, ainda, em seu programa, o problema do reflorestamento nas áreas de indústrias madeireiras.

(Transcrito do Diário de Notícias) Rio de Janeiro — Edição de 14/12/61.



## SOLUÇÃO PARA O PROBLEMA AGRÁRIO

Com a criação do Instituto de Reforma Agrária de Santa Catarina, o Governador Celso Ramos vem, de forma objetiva, resolver simultaneamente dois problemas: o do aproveitamento das áreas devolutas e o da fixação do homem à terra, possibilitando melhores condições de vida para as nossas populações rurais.

No flagrante, o Chefe do Poder Executivo Catarinense, em contacto com uma família de camponeses

## ATIVIDADES DO DEPARTAMENTO CENTRAL DE COMPRAS NO EXERCÍCIO DE 1961

A COMISSÃO CENTRAL DE COMPRAS, instalada experimentalmente em junho de 1961, realizou as operações seguintes:

Concorrências públicas .....	12
Concorrências administrativas .....	4
Colêtas de preços .....	5
Reuniões da Comissão Julgadora .....	16

O resultado (lucro) dado ao Estado, comparando-se os preços dos dois concorrentes melhores colocados, foi de, aproximadamente, Cr\$ 8.000.000,00 (oito milhões de cruzeiros).

A experiência obtida com a Com. C. de Compras, induziu o Governo à sua transformação em Departamento Central de Compras, começando o DCC a ser instalado em 1.º de setembro de 1961, e sendo a primeira Concorrência Administrativa expedida em 10 de outubro, tendo sua abertura marcada para dia 23/10/61.

Devido à falta de verba no fim do ano, o DCC não operou, praticamente nos últimos dias de 1961. Comprou assim mesmo, o seguinte:

Por concorrência Administrativa: ..	Cr\$ 7.943.204,30
Por concorrência Pública .....	Cr\$ 6.660.654,00
Total das aquisições .....	Cr\$ 14.603.858,30

Vendeu o seguinte:	
Em Concorrência Pública .....	Cr\$ 417.100,00
O resultado (lucro) dado ao Estado foi o seguinte:	
17,3% em Concorrência Administrativa .....	Cr\$ 1.352.720,40
2,8% em Concorrência Pública .....	Cr\$ 185.290,00
30,3% em Concorrência Pública de venda .....	Cr\$ 97.100,00
Total de Lucro .....	Cr\$ 1.635.110,40

Processos de compra preparados no Departamento Central de Compras:	
Concorrências administrativas .....	30
Concorrências Públicas .....	4
Colêtas de Preços .....	3
Pedidos de Material (compra direta) .....	1
Total .....	38

Firmas consultadas referentes a estes processos de compras:	
Concorrências Administrativas .....	119
Concorrências Públicas .....	14
Colêtas de Preços .....	20
Pedidos de Material .....	1
Total .....	114

Estas as atividades do DCC no curto período de seis meses, concernentes ao exercício de 1961.

# Atividades da Secretaria do Trabalho no Exercício 1961

A SECRETARIA do Trabalho, no governo Celso Ramos, vem tendo uma atuação das mais destacadas e, no exercício de 1961, tanto, o primeiro titular, deputado Walter Rousseny como o atual Secretário, Sr. Adão Viano de Aquino Faraco, cuidavam e cuidam com especial desvelo os interesses daquele organismo.

Durante o exercício de 1961, foram recebidas em audiência para tratar de assuntos gerais, 768 pessoas e 89 entidades sindicais através de seus representantes.

### SETOR ADMINISTRATIVO E SINDICAL

Foram expedidos vários ofícios, atos e portários e, recebidos 124 radiogramas e expedidos 445.147 prestações de contas, 31 empenho de adiantamentos, 517 empenhos. Com verba de Cr\$ 9.993.860,40 foi dispendido, a soma de Cr\$ 8.416.660,80, verificando-se um saldo de 1.577.259,60.

### POLÍTICA TRABALHISTA

No mister de concretizar e efetivar as diretrizes traçadas e relativas ao Conhecimento entre empregados e empregadores e órgãos públicos, procurou cumprir a Secretaria do Trabalho os elevados ditames da paz social.

Sempre à frente de soluções básicas, no incremento do sindicalismo, trilhou o Estado de Santa Catarina, fomentou

a organização sindical, em todos os mais distantes recantos do Estado.

A sentença proliferou e foram organizadas sindicatos atuante nos municípios de Chapecó, Lagés, Santa Cecília, Urubici, São Joaquim e Bom Retiro.

Além deste trabalho ainda, procurou a Secretaria assessorar as entidades de classe das zonas industriais do Estado.

Também no setor Previdenciário Social, se fez presente a Secretaria, procurando levar aos trabalhadores do interior os preceitos Básicos da Lei Orgânica.

Quando Santa Catarina sofreu o impacto de enchentes catastróficas, este órgão, interpretando o sentimento do Governador Celso Ramos, colaborou para minorar o sofrimento de nossos patriotas vitimados.

A Comissão Sindical para angariar fundos aos flagelados do Vale do Itajaí, teve na Secretaria do Trabalho o orientador preciso e adequado.

Os Sindicatos, atendendo as justas ponderações desta pasta encaminham a LBA, não bem dirigida pela digníssima 1.ª dama do Estado, Sra. Edith Gama Ramos donativos de toda a espécie.

Com a participação efetiva ainda da Pasta do Trabalho delinheu-se nos graves momentos, o caminho a ser tomado, ao eclodir a greve dos motoristas de caminhões tanques e assim, suas ponderações e fizeram sentir, na busca de um denominador comum impedindo fosse afetada a economia catarinense.

### DEMAIS ATIVIDADES

Foi feito um levantamento básico, fundamentalmente estatístico do índice de sindicalização no Estado.

Trabalho de fôlego que possibilitou aquilatar o alto nível alcançado pelo trabalhador de nosso Estado. Enfim a meta da Secretaria de Trabalho foi alcançada.

O Governo do Estado, fez-se presente a todo e qualquer fato relevante da vida sindical de Santa Catarina.

Diversas reivindicações foram por esta Secretaria encaminhadas às altas autoridades do Estado e do País, sendo que destacamos na oportunidade, a atenção e carinho que devotou o Governador Celso Ramos, procurando fazer sentir ao então Presidente da República, as razões das reivindicações que lhe foram apresentadas.

Dentre elas mencionamos as que dizem respeito a Assistência Hospitalar, Crédito, Sindicalismo, Casa Popular, Institutos de Previdência, IAPI — IAPETC — IAFESP — SAPS e SAMDU — Justiça do Trabalho — (Junta de Conciliação e Julgamento) em Brusque, Itajaí e Tubarão, Salários — (Revisão do Salário Mínimo, nos novos municípios).

Diarriamente esta Secretaria de Estado, recebeu diversas comissões de sindicalizados, os quais desejavam tomar conhecimento de diretrizes que foram traçadas pelo titular da Pasta e, o Governador do Estado.

Uma exposição de motivos, bem como um relatório foram encaminhados ao Governador Celso Ramos, solicitando a criação de outras atividades tais como: Serviço de Produção Industrial e Comercial —

(com a finalidade de entrar em contacto com grupos econômicos nacionais e estrangeiros, para instalação de novas industriais no Estado), Serviço de Estatística Comercial e Industrial — (com a finalidade de proceder o Levantamento de todas as indústrias do Estado) — Serviço de Economia popular — (elaborar estudos para informação e defesa do Governo Estadual, da alta do custo de vida); Serviço de Colocação de Trabalhadores — (engargado de fazer o levantamento de todos operários radicados em Santa Catarina, bem como de todas as industriais); Serviço de Assistência aos Operários (jurídica, médica, educacional etc.), Delegacias Regionais da Secretaria do Trabalho, Consultoria Jurídica, Caixa de Habilitação do Trabalhador (vender ao operário, ao preço de custo, sua casa própria).

O já realizado e os projetos em pauta, possibilitarão dias melhores ao trabalhador catarinense, através de uma assistência efetiva que urge e se faz necessária.

O Estado de Santa Catarina, através do Governador Celso Ramos e do titular da Secretaria do Trabalho, vem contribuindo devidamente na consecução deste desiderato.

J—H—F. S.—I.  
Dia 22-1-62.

## DE PÉ A MAGISTRATURA CATARINENSE

A SIGNIFICAÇÃO primordial da nova Lei Orgânica do Ministério Público se expressa na estruturação da carreira e na atualização dos serviços que lhe são atinentes, a cujos representantes foram atribuídos novos encargos.

Mercê do novo organismo de cúpula e através das inovações introduzidas nos setores "ingresso" e "atribuições", cerceou-se o Ministério Público de condições de independência, desembaraço-lhe, inclusive, seus movimentos na promoção de serviços que lhe são afetos.

### \* OBSOLETO

A lei vigente até 18 de dezembro se tornará obsoleta pelo decurso do tempo e desajustada por suas próprias deficiências.

O procurador geral Dr. Milton Leite da Costa, num trabalho de grande alcance, realizou a reforma de base que se impunha e que lhe emprestou a estruturação que, afinal, lhe deu a Lei n. 2913.

### \* PONTOS BASICOS DA REFORMA

São pontos básicos da reforma:  
1 — Criação do Conselho Superior de Ministério Público, órgão colegiado, eleito pela classe, que, sob a presidência do Procurador Geral do Estado, dirigirá o Ministério Público;

2 — Transformação do cargo de Sub-Procurador Geral do Estado, isolado, de provimento efetivo, em carreira, constituindo o seu último estágio, com a denominação de Procurador do Estado.

3 — Ingresso na carreira por meio de concurso de provas.

### \* OBJETIVOS

Considerada a "magistratura de pé", o Ministério Público pode, com maior liberdade de ação, mais independência e a classe dirigida por si mesma, agora, atuar como verdadeiro injeção estranhas.

De fato, o critério adotado quanto a fixação de vencimentos, além de vantagens outras de ordem pecuniária, assegurando ao Promotor Público situação compatível com elevadas funções que exerce, libertam-no de compreensivo constrangimento, dentro do seu grupo social, decorrente de inferior situação econômica, a qual, na prática, vinha conduzindo, quase obrigatoriamente, o órgão do Ministério Público ao exercício de atividades lucrativas, com reais prejuízos para suas funções específicas.

Graças ao espírito de compreensão do Governador Celso Ramos, todos estes problemas foram sanados, com proveito e vantagens para o próprio Estado.

# Imprensa Oficial do Estado - Provisões adotadas para o novo prédio, reaparelhamento das oficinas e reorganização do quadro do pessoal

JÁ HÁ MUITO que as condições da Imprensa Oficial do Estado não oferecem um mínimo de condições para o seu funcionamento. Instalações mais adequadas ao cumprimento das atribuições que lhe são específicas, se fazem necessárias.

Desde que assumiu o Governo, o Governador Celso Ramos vem se preocupando com o problema. E duas soluções estão em vista: transferência de todas as instalações da IOE para o novo prédio ora em conclusão; ou aquisição do terreno onde estão instaladas as oficinas da DOP ou de um terreno situado na Praça da Bandeira (próprio municipal) para construção de um edifício com todos os requisitos para o perfeito funcionamento daquela importante repartição. Essas medidas, o Governo do Estado optou pela última, já havendo determinado à DOP a escolha de terreno para a construção da futura sede da IOE.

## REAPARELHAMENTO

Para maior eficiência da Produção Industrial da IOE há necessidade, além de melhores instalações, da aquisição de peças sobressalentes, particularmente das de linotipo, inclusive linotipos, guilhotina mecânica e máquina de costurar livros, etc.

Em 1961 foram adquiridos 2 magazines para as máquinas de linotipo e 2 Heidelberg, já havendo sido encaminhado ao Departamento Central de Compras propostas no sentido de aquisição de outras peças.

Outra medida que se faz necessária é a reorganização e ampliação dos serviços de Fotogravura. Foram melhorados os trabalhos gráficos necessários às repartições públicas (empenhos, blocos, talões, etc.) ao mesmo tempo em que se dava publicidade plena e atualizada, no Diário Oficial do Estado, a todos os atos emanados dos Poderes Executivos, Legislativo e Judiciário.

## FATOR HUMANO

Reorganização efetiva da repartição e pessoal especializado, são outros pontos que mereceram a melhor atenção por parte do atual Governo. Foi determinada a atualização e real estrutura orgânica da IOE, e quanto aos funcionários, será providenciada, aos mais capazes e eficientes, cursos de aperfeiçoamento, treinamento e maior especialização técnica nos grandes centros.

# O Plano de Obras e Equipamentos e sua Encampação Pelo Plano de Metas do Governo

É o PLAMEG um produto de consulta à coletividade catarinense através do Seminário Sócio-Econômico. Absorvendo e reformulando o programa do Plano de Obras e Equipamentos, implantou o PLAMEG, uma nova diretriz na ordenação administrativa, e na realização da administração pública do Estado.

## OBRAS EXECUTADAS: ORGANIZAÇÃO ADMINISTRATIVA

Consta a estrutura do Gabinete de Planejamento, no seguinte:

- I - Gabinete
- II - Órgãos Técnicos:
  - A) Assessoria Técnica
  - B) Divisão de Planejamento e Organização
- 1. - Serviço de Estudos
- 2. - Serviço de Planificação
- 3. - Serviço de Organização e Métodos.
- C) Divisão de Execução
  - 1. - Serviço de Execução por Administração e Contratos
  - 2. - Serviço de Delegação
- D) Divisão de Fiscalização e Controle
  - 1. - Serviço de Fiscalização Técnica
  - 2. - Serviço de Fiscalização Econômica e Financeira
- E) Divisão de Finanças e Orçamento
  - 1. - Serviço de Orçamento e Controle dos Recursos
  - 2. - Contadoria Seccional da Fazenda
- III - Órgãos Administrativos
  - A) Procuradoria Administrativa
  - B) Divisão de Administração
    - 1. - Serviço Pessoal
    - 2. - Serviços de Material
    - 3. - Serviço de Comunicação e Documentação
    - 4. - Serviços Gerais
    - 5. - Tesouraria

## OBRAS EXECUTADAS E DESPESAS DO POE EM 1961

- 1. SETOR ESTRADAS - Foram realizadas obras em diversas regiões do Estado, sendo gastos, na sua execução um total de Cr\$ 150.726.359,00.
- 2. SETOR ENERGIA - Em equipamentos para Usinas, pagamentos pela compra de transformadores, linhas de interligação com a Sotelca, foram dispendidos Cr\$ 79.181.722,10.
- 3. SETOR AGRICULTURA - Com as instalações de Casas do Colono em vários municípios, pagamentos de equipamentos adquiridos, e aquisição de veículos, gastou, o POE, no decorrer de 1961, a quantia de Cr\$ 15.227.155,50.
- 4. SETOR EDUCAÇÃO - Um total de Cr\$ 21.490.242,60, foi dispendido em construções do Instituto de Educação de Florianópolis, (material e mão de obra) e Jardins de Infância.
- 5. SETOR SAÚDE - Em pagamentos finais e equipa-

# Departamento de Estradas de Rodagem

## Obras executadas no ano findo:

### PROGRAMA PARA O ANO EM CURSO E IMPORTANCIA DA TAREFA, DENTRO DO PLANO DE GOVERNO

GRANDE número de estradas, existentes e a construir, e que se cortam entre si, formando pequenas malhas, cobre praticamente todo o território do Estado. São estradas federais, estaduais e municipais, constituindo, desta forma, a principal característica do sistema rodoviário catarinense. Facilitam elas, por isto, a integração das zonas produtoras e consumidoras às vias de importação e exportação.

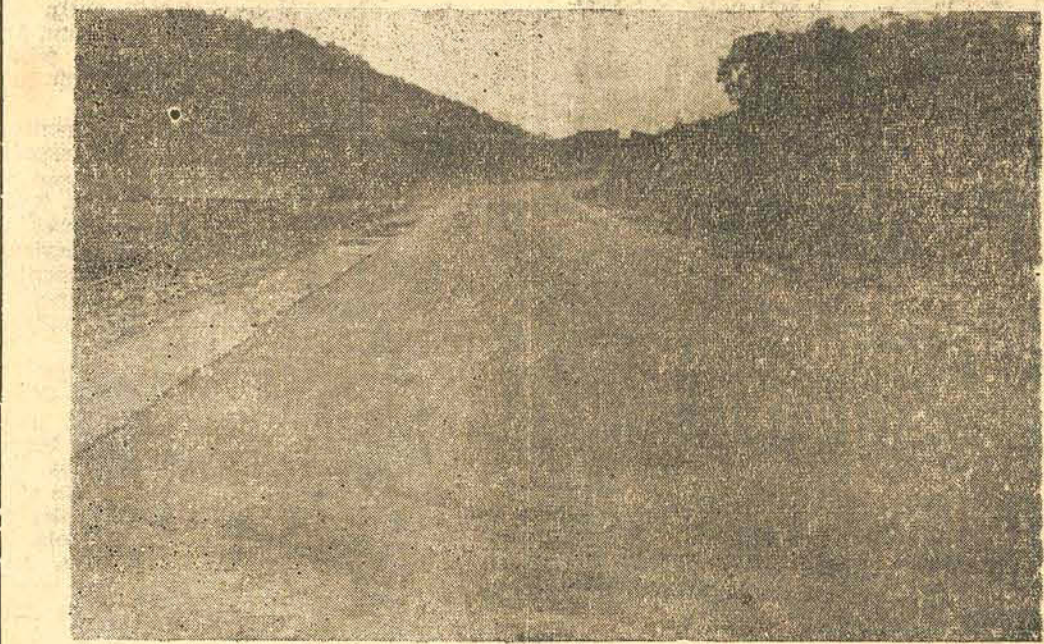

## RODOVIA JOINVILLE-S. FRANCISCO EM OBRAS

Compreendendo a magnitude do problema rodoviário, Governador Celso Ramos, em sua plataforma, dedicou especial atenção ao setor estradas. Determinando através da Secretaria de Viação e Obras Públicas, a contratação para o asfaltamento da Rodovia Joinville-São Francisco, veio o Governador Celso Ramos atender aos anseios da população, ao mesmo tempo em que contribui para o progresso do Estado. A extensão aproximada da rodovia ora em obras é de 36 km. devendo o Governo dispender em sua pavimentação 300 milhões de cruzeiros.

Após completo levantamento do Problema, determinado pelo Governador Celso Ramos ao setor competente, a DER, estudou-se, em 1961, o partido a ser adotado para a melhoria das condições vigentes.

O DER se propõe, pois, a manutenção das boas estradas existentes, e a melhoria e construção das necessárias ao funcionamento pleno do sistema de viação do Estado.

## MONTEPIO DOS FUNCIONARIOS PUBLICOS: BENEFÍCIOS EM 1.961 FORAM DE MAIOR VULTO

### \* CAMPANHA EM PROL DO HOSPITAL DO "BARNABÉ"

AS DETERMINAÇÕES do Governador Celso Ramos foram fielmente cumpridas pela direção do Montepio, redundando em maior soma de benefícios à classe dos servidores públicos. Ativaram-se os serviços das diferentes carteiras; em relação a 1960, foram mais volumosas as concessões de empréstimos de compra, construção de prédio e aquisição de terreno por parte do pequeno funcionário, que totalizaram a expressiva importância de Cr\$ 51.800.000,00, acusando, referentemente ao ano passado, um acréscimo da ordem de Cr\$ 21.601.420,40.

### \* EMPRÉSTIMOS ORDINARIOS

O total atingiu a Cr\$ 8.909.000,00, contra Cr\$ 5.166.825,00, do exercício anterior. Foram concedidos empréstimos ordinários de importâncias até Cr\$ 5.000,00.

### \* PENSÕES

A instituição dispendeu Cr\$ 11.500.000,00 no pagamento das pensões devidas às famílias de contribuintes falecidos. Em 1960, Cr\$ 9.976.332,50.

### \* NOVO EMPRESTIMOS

Na concessão dos chamados empréstimos rápidos, a cifra foi de Cr\$ 9.512.000,00. Em 1960, Cr\$ 7.857.402,50. Nos empréstimos hipotecários, de Cr\$ 60.000,00, contra Cr\$ 319.902,70, de 1960.

Nos empréstimos de auxílio casamento, de Cr\$ 124.700,00. Em 1960, de Cr\$ 289.860,00.

No auxílio natalidade, de Cr\$ 35.000,00, contra Cr\$ 56.500,00, em 1960.

### \* MOVIMENTO GERAL

Cr\$ 83.090.700,00, foi o quanto empregou o Montepio dos Funcionários Públicos no ano de 1961, através de suas carteiras. Em 1960, a aplicação foi de Cr\$ 54.839.566,40. Diferença a mais, acusada no exercício recém-encerrado: Cr\$ 28.251.133,60.

Foram beneficiados 2.850 contribuintes.

### \* PENSÕES AUMENTADAS

Pela lei 2.976, de 19 de dezembro de 61, o Estado concedeu um abono de Cr\$ 2.000,00 aos pensionistas que vinham percebendo menos de Cr\$ 3.000,00.

### \* HOSPITAL DO SERVIDOR PUBLICO

Importante decisão governamental fez do Montepio o corretor oficial de todos os seguros contratados e pagos por verbas próprias do Estado. Os resultados obtidos, com a iniciativa do sr. Celso Ramos, destinam-se à construção e manutenção de um estabelecimento hospitalar para os "barnabés" catarinenses.

As medidas preliminares foram adotadas pela comissão designada pelo Chefe do Executivo. O projeto foi submetido aos estudos do arquiteto Walmir Bittencourt e dos médicos sanitaristas, drs. Fernando Geraldo de Oliveira e Paulo Fontes.

### \* DIREÇÃO

O ex-deputado Heitor de Alencar Guimarães Filho é o atual diretor-presidente do Montepio dos Funcionários Públicos do Estado de Santa Catarina. Valiosa tem sido sua contribuição ao Governo Celso Ramos, pelo permanente comprometimento de que se acha possuído. Pode-se dizer que o seu trabalho, silencioso e eficiente, é garantia para o crescimento da autarquia.

694 km, ficando o restante para depois de 1966.

As Redes Rodoviárias Municipais, que integram o sistema, dispõem em tráfego das extensões totais de cerca de 35.000 km.

O Plano Rodoviário do Estado de Santa Catarina é constituído por 6.169 km, das quais 5.102 já se encontram construídos e 1067 a construir. Das construídas, 3094 km comportam tráfego em qualquer época do ano e 2008 km não apresentam condições

## CONTRATOS ASSINADOS EM 1961

Durante o ano foram assinados 11 contratos para execução de serviços, no valor de Cr\$ 25.145.320,00, com diversas firmas, em diversas regiões do Estado. São contratos para Estudos e Projetos; Convênio de Delegação de Recursos; Termo de Ajuste a Título Precário, Termo Precário, Termo de Tarefa a Título Precário, etc.

## OBJETIVOS GOVERNAMENTAIS PARA 1962

Durante o corrente ano, o D.E.R. prevê a implantação de 116 km de estradas assim distribuídas:

Programa Prioritário - Joinville-São Francisco, Mafra-BR 36 (Campos Novos) - Curitiba, BR 2 - Trombudo Central e Trombudo Central-Blumenau, num total de 69 km.

Programa Complementar - S. Bento - Corupá - Jaraguá; Luzerna - Açuza Doce - S. Catarina; Rio Timbó - Canoinhas, Brusque - Gaspar; Criciúma - Urussanga; Lebon Rezis - BR 2; e Florianópolis - Canasvieira, num total de 47 km.

Calcula-se em 600 milhões de cruzeiros o programa prioritário e em 300 milhões o programa complementar.

Preve, ainda, o Departamento de Estradas de Rodagem, melhorar substancialmente 45 km de estradas distribuídas nos seguintes trechos: Chapecó - Xaxim - Xanxere; Turvo - Ermo - BR 59; Blumenau - Rio do Teso - Joinville; Xanxere - Rincão Torcido; e Lajes - Painel.

Além desses melhoramentos programa-se a execução de outros locais ou revestimentos em 32 diferentes trechos distribuídos pelas residências do DER, com uma despesa estimada em Cr\$ 266.000.000,00.

## PAVIMENTAÇÃO

No programa prioritário e complementar, nos trechos Joinville - São Francisco, Trombudo Central - Blumenau, Mafra

BR 59, objetivos previstos para o presente exercício, 41 km serão realizados.

Há ainda a pavimentação pré-programada para Joaçaba - Luzerna, Florianópolis - Canasvieira, Florianópolis - São José, Joinville - Pirabeiraba e Joinville - São Francisco (trecho paralelepípedo).

Estima-se em Cr\$ 425.000.000,00 as despesas correspondentes a estas obras.

## EQUIPAMENTOS

Parte do equipamento, de acordo com a previsão do DER deverá ser substituído no presente exercício, principalmente máquinas e veículos para conservação e pequenos melhoramentos. As máquinas de que dispõe a repartição atualmente, estão, na sua maioria, com seu tempo de vida útil esgotado, sendo sua operação anti-econômica, daí a necessidade da substituição por novas.

O equipamento adquirido consta essencialmente de caminhões, motoniveladoras, tratores para desmontes, carregadeiras, equipamentos de britagem, compactadoras, caminhões tanques e misturadores, para o que serão necessários Cr\$ 300.000.000,00.

## OBRAS DE ARTE

Inúmeras, e de grande importância para o Estado, são as obras de arte, em diversos recantos de Santa Catarina, que o DER se propõe a construir no corrente exercício, sendo que as despesas previstas relacionadas com o andamento de tais obras atingem a importância de Cr\$ 222.000.000,00. Além dessas obras, preve-se a construção ou reforma de pequenas pontes de madeira ou mistas.

## CONCLUSÃO

Como se pode observar por este breve levantamento, o Departamento de Estradas de Rodagem, dentro da diretriz traçada pelo Governador Celso Ramos, vem trabalhando ativamente, realizando uma obra de vulto e que contribuirá decisivamente na obra de progresso e desenvolvimento preconizada pelo Chefe do Executivo.

# Colaboração Inter-Estadual no Campo das Finanças

COM A FINALIDADE, de um melhor entrosamento entre os estados, foram realizadas 3 reuniões com a participação de Secretários da Fazenda dos Estados do Paraná, Sta. Catarina e Rio Grande do Sul, durante o ano de 1961.

Em 19 de Julho, na cidade de Curitiba; Em 8 e 9 de agosto na cidade de Florianópolis; Em 30 de novembro e 1º de dezembro, na cidade de Porto Alegre.

Extraordinário foi o êxito obtido em todas aquelas reuniões, não só pela troca de informações e experiências entre os técnicos Fazendeiros dos estados participantes, como pelas medidas de ordem prática, adotadas com real proveito para a política Fiscal dos estados do extremo sul brasileiro.

Foram os seguintes os principais temas abordados nas reuniões:

- I - Assuntos relacionados com Imposto sobre Vendas e Consignações. Eliminação de barreiras fiscais entre os estados, exportação de madeira catarinense: pelos portos do Rio Grande do Sul, problema do contrabando, criação do imposto de Transações, uniformização dos documentos fiscais dos 3 estados participantes, etc.
- II - Assuntos relacionados com Orçamento e Contabilidade: Estrutura e classificação. Padronização, mecanismo orçamentário dos Planos e programas de ação e financiamento dos mesmos sistema orçamentário. Contabilidade: Estrutura dos Serviços, codificação das normas financeiras e de contabilidade e processo de pagamento das despesas orçamentárias; equilíbrio, Dívida Pública, consolidada e fundada.
- III - Assuntos relacionados com os demais Tributos: Imposto de Exportação sobre Transmissão de propriedade "Inter-Vivos e Causa Mortis", do selo, Lucros em Transações Imobiliárias e Taxas de Bombeiros.
- IV - Assuntos relacionados com a estrutura administrativa: Visão geral da estrutura governamental atual, posição atual Fazenda, estrutura e técnica de administração Fazendárias ideais funcionamento ideal da Secretaria da Fazenda em relação a estrutura governamental e Sistema de administração pessoal.

## O REAPARELHAMENTO DO SISTEMA FISCAL

Inúmeros foram os textos de lei, decretos e regulamentos elaborados no Gabinete do Diretor do Serviço de Fiscalização da Fazenda, durante o exercício de 1961, visando não só a melhoria do sistema fiscal como uma maior arrecadação Tributária.

Passamos a publicar alguns textos básicos, levando em consideração a importância dos mesmos.

- I - Decreto Nº SF-15-03-61/47 - Deu nova divisão fiscal ao Estado, que passou a ter 82 zonas Fiscais distribuídas em 12 Regiões Fiscais;
- II - Decreto Nº SF - 04-08-61/289 - Institui e aprova o modelo oficial do Certificado para Contribuintes que possuem escrita fiscal centralizada;
- III - Lei Nº 2.783, de 10 de agosto de 1961 - Autorizou o Chefe do Poder Executivo a adquirir veículos para renda aos servidores de órgão ou serviços de inspeção e fiscalização do Estado;
- IV - Lei Nº 2.825, de 29 de agosto de 1961 - Criou o Conselho Estadual de Contribuintes;
- V - Decreto Nº SF-11-11-61/663 - Cria Postos de Fiscalização nos Estados de São Paulo, Paraná, Rio Grande do Sul;
- VI - Lei Nº 2.980, de 23 de dezembro de 1961 - Altera e revoga dispositivos da Lei Nº 1.633, de 20 de dezembro de 1961, modificando a tabela do Imposto do Selo, na parte referente aos certificados de propriedade de veículos motorizados, motocicletas e similares;
- VII - Lei Nº 2.999, de 29 de dezembro de 1961, dando nova redação a dispositivos da lei Nº 2.772 (PLAMEG).

# 1962

# 1000

# NOVAS SALAS DE AULA



ADMINISTRAÇÃO  
**CELSO RAMOS**

PRIMEIRO ANIVERSÁRIO DO GOVERNO

## Ensino, a Méta Primordial

ENTRE as metas de seu governo deu especial prioridade o sr. Celso Ramos a do ensino. Santa Catarina já teve, no passado, posição de predominância e de liderança sobre as demais Unidades da Federação pelo aparelhamento e eficiência da instrução pública. Perdemos esse destaque quando governos desorientados sufocaram toda a estrutura do ensino aos caprichos de sua política pessoal, de modo que do primeiro passamos ao último

no lugar. Ainda candidato, percorrendo o Estado de um extremo ao outro, Celso Ramos pôde observar de perto o descabro que reinava no sistema escolar. E prometeu a si mesmo, como prometeu ao povo, que as primeiras providências de seu governo seriam no sentido de resolver esse angustiante problema, de modo que a nenhuma criança catarinense pudesse faltar escola. No governo, cumpriu essa promessa com a constituição de um grupo

de trabalho que se traçou como plano inicial a construção de mil novas salas de aula em todo o Estado. Esse programa está em execução, como o estão outras realizações no mesmo setor do ensino. A atenção e o zelo dispensados aos cursos primários também se voltam para o ensino médio e superior. Este ano funcionará a Universidade de Santa Catarina, com seus cursos completos e novos ginásios funcionarão também em alguns municí-

pios, como em Joinville, por exemplo. Dá assim o governador amplo cumprimento aos compromissos que nesse particular assumiu e por isso pode o povo catarinense acalentar a esperança — que logo será certeza — de que em breve Santa Catarina reassumirá a posição de prestígio que já ocupou no terreno do ensino, livre este das injunções da politicagem e votados todos os seus recursos aos seus legítimos e nobres objetivos.

## Atividades da Secretaria de Agricultura no Exercício de 1961

(Continuação da 5.ª pag.)  
Lei n. 2.727, de 16 de junho de 1961, que criou o Serviço Florestal, diretamente subordinada à Secretaria de Agricultura. Preenchendo lacuna que se fazia sentir.

**FOMENTO:** Dentro do plano de fomento, com distribuição de sementes selecionadas, no sistema de renda com 30 a 40% de bonificação, além das despesas de condução, foram entregues aos agricultores catarinenses, em 1961, entre milho híbrido, milho comum, arroz, amendoim, soja e feijão preto um total de 409.120 quilos.

Nos campos de sementes, além de suas funções específicas de experimentação e produção de sementes, levaram até os agricultores as modernas técnicas da agricultura racional. Experimentaram, produziram e fomentaram, irradiando os conhecimentos obtidos.

No setor da apicultura, foi organizado o primeiro Curso Prático de Monitores, com formação de 11 novos técnicos, oriundos de diversos municípios do Estado, tendo sido, ainda concluído, na Ilha de Ratones, o Centro Apícola, de abelhas puras, da raça italiana, local onde está sendo edificada a "Cidade das Abelhas".

**DEFESA VEGETAL:** Afim de que fosse devidamente organizada uma campanha eficiente de extermínio à formiga saúva, que tão graves prejuízos acarreta a economia catarinense, o titular da pasta da Agricultura, deputado Atílio Fontana, juntamente com o Secretário da Agricultura do Rio Grande do Sul e mais prefeitos de todas as comunas atingidas, em ambos os Estados, estabeleceu, em reunião efetuada na cidade de Concórdia, plano de ação, posto imediatamente em prática. Assim, foram distribuídos, a preço abaixo do custo, defuzidas, ainda as despesas de transporte, vários produtos para o combate a este mal, como também, para atender o combate as lagartas, que atacam as regiões flageladas pelas enchentes.

**ANIMAL:** Foram procedidas em 1961 205.938 vacinações, nas diferentes espécies, por intermédio dos médicos veterinários e vacinadores, do Serviço de Defesa Animal, mas a revenda de produtos necessários ao atendimento da pecuária catarinense.

**OUTROS SERVIÇOS**  
No exercício de 1961, re-

releu a Oficina Mecânica da Secretaria da Agricultura, capacitando-a a atender todos os seus veículos. Tornou-se, assim, possível aquela subordinação executar 208 consertos e reformas num total geral de 329 veículos atendidos.

O Setor de Pesca foi amplamente atendido com instalação de três estações de radiofonia, em Colonias de Pesca; ambulatórios médicos, com pessoal especializado; organização de um Centro de venda a baixo preço de material necessário ao homem do mar e sua fauna; ampliação dos serviços de fiscalização da pesca, e, finalmente, a transformação da Diretoria de Caça e Pesca em Departamento, ou sejam num órgão mais atuante.

No programa de melhoria das condições de amparo aos agricultores e pecuaristas, encontra-se situada a construção de "Casas Rurais" concentrando os diversos serviços concernentes ao meio agrícola, proporcionem real assistência ao nosso homem do campo. Assim dentro dos recursos proporcionados, em 1961, pelo P.O.E., foram projetadas e providenciadas as medições e doações das áreas destinadas às "Casas Rurais" de Joazeiro, Turvo, Campos Novos, Seara e Tangará.

Foi, também, instalada provisoriamente, em prédio cedido pela Edilidade local, a "Casa Rural" de Joinville.

### A EXTENSÃO RURAL

No anteprojeto de reorganização da Secretaria da Agricultura, encontra-se prevista a criação da Diretoria da Extensão Rural, necessária para levar ao agricultor e pecuarista os conhecimentos e benefícios da técnica moderna. No entanto, até que sejam transformado em Lei o Serviço em apreço vêm sendo executado em nosso Estado pela ACA-RESC, entidade mista, que conta com ampla, constante e eficiente cooperação da Secretaria de Agricultura. A ACA-RESC, por intermédio de extensionistas, efetuou visitas a 10.943 famílias, as quais foram fornecidas 1.335 demonstrações de métodos, sendo prestadas, ainda 14.765 informações verbais.

### O ENSINO AGRÍCOLA

Funcionaram, em 1961 e em regime de "Acordos", as Escolas Agrícolas de Lages, Canoinhas e Araquari, para cuja manutenção o Estado contribuiu com a importância de 12

milhões e 100 mil cruzeiros. Também a escola Agro-Técnica de Camboriú foi contemplada com auxílio de Cr\$ 1.500.000,00 para complementação de suas obras de construção.

Foi encaminhada à Superintendência do ensino Agrícola e Veterinário do Ministério da Educação, documentação necessária à instalação, e construção da Escola Agrícola de Concórdia para a qual o Governo do Estado dispendeu a quantia de Cr\$ 5.300.000,00 destinada à compra da gleba escolar e a contratação de técnicos daquele Ministério.

### A PESQUISA E O PESSOAL TÉCNICO

O Laboratório de Química Agrícola e Industrial foi o do mais acurado interesse por parte da Secretaria de Agricultura, atribuindo os meios necessários a que cumpra sua importante finalidade. Foram feitas coletas em diversos municípios para o levantamento de amostras, para análises e posterior industrialização. O Governo, sendo, também, cessados levantamentos e estudos destinados a constatar a existência de jazidas de aproveitamento econômico, as apatita de Anitapolis e de calcário em Itaipópolis e de Rio do Sul, Taió e Brusque, todas com ocorrência de interesse comercial.

Visando facilitar a formação e aproveitamento de técnicos de Agricultura, organizou e instituiu o Regulamento para a concessão de auxílio financeiro mensal a estudantes catarinenses de Agronomia e Veterinária, base de 10% sobre o rendimento inicial das respectivas barreiras, ou seja a quantia de Cr\$ 3.200,00.

### ACORDOS E AUXÍLIOS

Além dos acordos existentes com a Superintendência do Ensino Agrícola e Veterinário, a Secretaria da Agricultura, ainda, manteve, em convênios, em 1961, com o ACA-RESC, fomento vegetal, fomento animal, Defesa sanitária, Animal, Caça e Pesca, Cooperativismo e Serviço Florestal.

Foram distribuídos em 1961 por esta pasta a vários órgãos e entidades auxílios num total de Cr\$ 2.577.000,00. Eis em linhas gerais as atividades da Secretaria de Agricultura, no ano de seu primeiro da gestão do Governador Celso Ramos.

## Obras Públicas: Municípios Catarinenses Conheceram Atividade Incessante

Grupos, Escolas, Colégios e Diversos Edifícios Públicos Impulsionados Por Ritmo Animador de Trabalhos

A DIRETORIA de Obras Públicas, da Secretaria da Viação e Obras Públicas, sob a direção do engenheiro Domingos Trindade esteve ativamente atuando no desenvolvimento das obras em andamento e nas iniciativas de construção, como é o caso do Hospital Infantil de Florianópolis, anexo à Maternidade "Carmela Dutra" e com seu primeiro pavimento prestes a encerrar-se. A parte da verba estadual até aqui aplicada, há para o ano de 1962 verbas de L.E.A. e contribuições do "Lions Clube", entidade responsável pela campanha de levantamento da casa hospitalar do mundo infantil desta cidade.

### BALANÇO DE ATIVIDADES — OBRAS INICIADAS PELA ATUAL ADMINISTRAÇÃO

O Governo do Estado, dentro de sua meta de atingir maior grau de escolarização, começou a construir e imprimir notável desenvolvimento aos grupos e escolas dos municípios de Ponte Serrada, Presidente Getúlio, São Bento do Sul, Timbó, Paulo Lopes e Tangará. Também no importante setor, tiveram curso as reformas de 12 unidades escolares, nos municípios de São Joaquim, Itara, Itaipópolis, Joinville, Laguna, Lajes, Mafra, Porto União, Tubarão, Braço do Norte, Itajaí, Jacuruna. Igualmente foram transferidos no Colégio Pedro II, de Blumenau, e na Escola Normal de Antonina, de Mafra. No aparelhamento dos edifícios oficiais, foram atacadas as re-

formas do Quartel da Polícia Militar, em Rio do Sul, e das casernas públicas de Araranguá, Blumenau, Xanxerê e Dionísio Cerqueira.

O Fórum de Tubarão mereceu igual tratamento. Por outro lado, 1961 marcou igualmente os trabalhos de conservação em 14 grupos e escolas, nos municípios de Blumenau (3 unidades), Brusque, Campos Novos, Concórdia, Criciúma, Joinville (3), Lajes, Rodeio, S. Bento do Sul e Xanxerê.

Nos municípios de Araranguá, Blumenau, Tubarão, Xanxerê, S. Joaquim, Caçador, Chapecó, Curitiba, Joinville, Rio do Sul, Canoinhas, Joazeiro, Lajes, Criciúma e S. Miguel d'Oeste empreendeu-se o Governo na conservação de diversos edifícios públicos.

Tiveram o mesmo cuidado as Delegacias de Polícia de Campos Novos, Curitiba, Tangará, a Delegacia Pública de Brusque, o Centro de Saúde, de Canoinhas, o Fórum e Delegacia de Polícia de Laguna, o Fórum e cadeia pública de Lajes e o Hospital Nossa Senhora dos Prazeres, também do último município.

Mas, a nova administração estadual não parou nos empreendimentos de construção, reforma e conservação. Houve, paralelamente, a ampliação de unidades escolares, como sucedeu nos municípios de Caçador, Joinville, Lajes, Itaipópolis, Papanduva, Orleans e Timbó.

### PROSEGUIMENTO DAS OBRAS EM ANDAMENTO OU INTERROMPIDAS

Em Joinville e em Itaipópolis, o trabalho governamental de desenvolvimento de obras e escolas, muitas das quais estavam apenas nas fundações ou, mesmo exigidas, incluídas no rol das obras novas. Concomitantemente, tiveram seguimento os serviços de reforma do Colégio Madre Regina, de Araranguá, e de um no município de Presidente Getúlio,

de ampliação de quatro prédios escolares (Blumenau, Corupá, Itaipópolis e Lebon Régis) e de conservação dos estabelecimentos de Concórdia, Joinville, Piratuba e São Bento. Não sofreu qualquer paralização, ao mesmo tempo, o arguimento da Escola Normal de Araranguá do Fórum de Criciúma. O governo esteve presente em todos os rincões.

### A CAPITAL E A DOP

A rede de águas pluviais da Avenida Mauro Ramos, que está sendo alvo do interesse e da ação governamentais, foi o tiro de partida para o calcamento da grande via pública, constante de convênio firmado com a Prefeitura de Florianópolis e não cumprido pelo Governo anterior. A remodelação do tradicional MIRAMAR, há muito reclamada pela imprensa e rádio, tornou-se realidade. A DOP recuperou em grande extensão o estrado da Ponte Hercílio Luz, que vinha oferecendo precaríssimas condições de tráfego.

É também da responsabilidade da Diretoria de Obras Públicas, a construção do Hospital Infantil de Florianópolis, anexo à Maternidade "Carmela Dutra". O seu primeiro pavimento está por se concluir. Este ano, com novas verbas, terá ritmo ainda mais acelerado.

No Abrigo de Menores, a ampliação de suas oficinas esteve também objeto à reparição de que nos ocupamos nesta reportagem.

Na Faculdade catarinense de Filosofia acabou-se a verba federal. O novo edifício, construído já na Cidade Universitária, precisava entrar em funcionamento. O Governador Celso Ramos autorizou, então, o emprego da DOP de importância de Cr\$ 2.102.270,00.

Fera abreviar repartições do Estado, o Edifício das Diretorias necessitava que se ultimassem divisões, instalações, etc. Vários milhões de cruzeiros foram utilizados nesse mister, casando a

que o magestoso edifício fosse inteiramente posto em forma.

No programa de estímulo e ajuda ao esporte, o Governo instituiu a Diretoria de Obras Públicas da remodelação do estádio "Santa Catarina", à Avenida Hercílio Luz. No Grupo Escolar José Boiteux (Estreito) já quase pronto o seu Campo de Educação Física, antes abandonado em sua construção.

As ampliações procedidas nas dependências da Polícia Militar do Estado também foram executadas com a participação direta da equipe dopiana.

Como se vê, é considerável a carga de responsabilidade desta Diretoria do Estado subordinada à Secretaria de Viação e Obras Públicas, cujos titulares, a partir de 31 de janeiro de 1961 a tem prestígio de forma particularmente expressiva, atribuindo-lhe novas missões e emprestando-lhe todo o apoio.

### ENTRAMENTO PERFEITO EM 1961

Ao espírito de trabalho do Governo Celso Ramos afirmou-se a Diretoria de Obras Públicas, em

consequência com as diretrizes dos Secretários da VOP que sucederam no cargo.

1962 será um ano ainda mais acionadamente realizado. A DOP está apta a acompanhar grande dinamismo que se imbrará a todos os departamentos governamentais que, unidos em um mesmo objetivo, muito pelo progresso barriga-verde.

O engenheiro Celso Ramos, Secretário da Viação e Obras Públicas, tem na Diretoria de Obras Públicas ponto de sustentamento para as realizações que se propõe.

## GRUPO ESCOLAR DE CAPOEIRAS

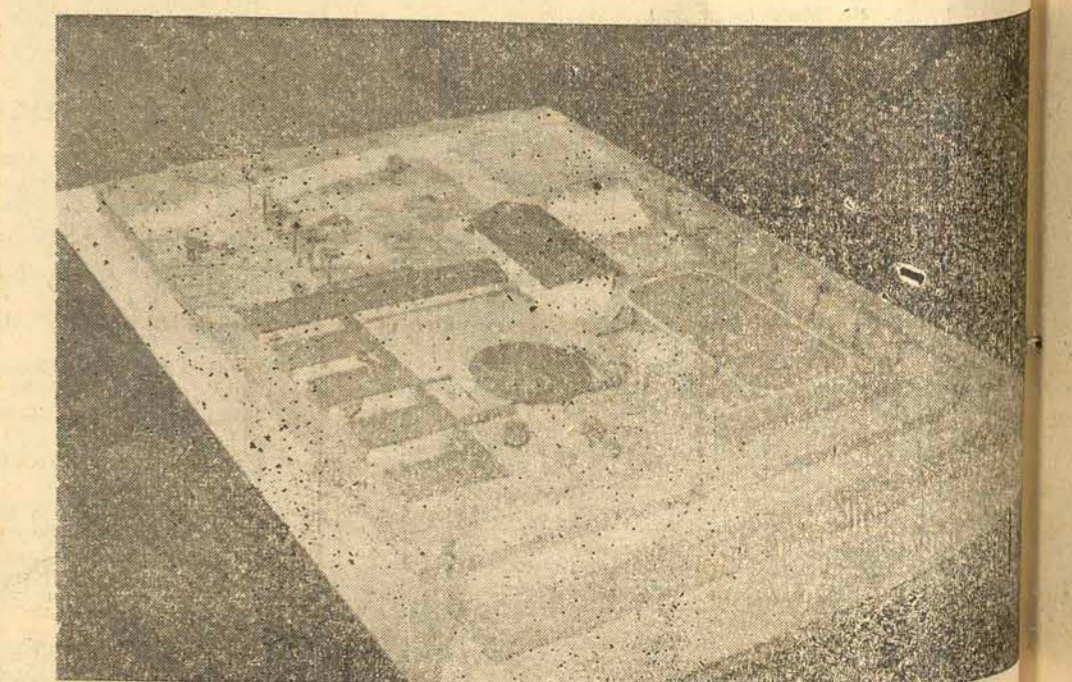

Um dos mais dramáticos problemas do nosso Estado é o dos escolas, em especial, em regiões menos desenvolvidas. Com a construção de um Grupo Escolar em Capoeiras, vem o Governador Celso Ramos atender o mais velho anseio da população daquela região. No flagrante vê-se a maquete do Grupo Escolar a ser construído em Capoeiras; simples, funcional, de bom acabamento técnico, dentro dos mais novos requisitos exigidos, o prédio será construído em terreno doado pelo Sr. Arquíméteo Moisés Liz, atendendo a todas as necessidades do ensino, contando com capacidade para 300 pessoas, 10 salas de aula, administração, constando de Gabinete do Diretor, Secretaria, Gabinete Médico, Gabinete Dentário, Sala das Associações, Biblioteca, e administração. O prédio de recreio coberto em forma circular, recreio descoberto e praça de esportes.

### Trabalhos em Linotipo

Consultamos os interessados que desejam em condições de fornecer quaisquer composições em Linotipo. Dispomos de máquina exclusivamente para tal fim. Informações na próxima deste jornal.



# Plano de Realizações de Santa Catarina Prevé a Aplicação de 17,5 Bilhões

O Governador de Santa Catarina, sr. Celso Ramos, enviou à Assembleia Legislativa de Santa Catarina o projeto de lei que dispõe sobre o Plano de Metas do Governo Estadual (PLAMEG) para o quinquênio 1961/65, em que está prevista a autorização de recursos de 17 bilhões e meio de cruzeiros, visando à execução, aperfeiçoamento e atualização de obras e serviços públicos e ao desenvolvimento econômico e social do Estado.

O objetivo do PLAMEG é ajudar o povo a elevar o seu nível de vida (técnico, econômico e social) e resultou dos estudos e conclusões do Seminário Sócio-Econômico promovido pela Federação das Indústrias do Estado de Santa Catarina e pela Confederação Nacional da Indústria.

O projeto-de-lei institui fundos, unifica tributos, autoriza a

dos e que serão empregados em progressão crescente pelos cinco anos de prazo do plano, destinando-se aos problemas de educação e cultura um total de mais de 2 bilhões de cruzeiros para construção, reconstrução, ampliação e equipamento de prédios escolares de ensino primário, médio e superior, inclusive aperfeiçoamento de serviços, melhoria de padrões pedagógicos e subvenções e ajudas financeiras e técnicas a entidades particulares ou oficiais.

Na Saúde Pública e assistência social serão investidos um bilhão e 150 mil cruzeiros destinados à construção, ampliação e equipamento de prédios e à melhoria e aperfeiçoamento de serviços.

Além disto, para os sistemas de água e esgotos será destinado meio bilhão de cruzeiros.

representa a maior parte dos investimentos previstos pelo PLAMEG. O Fundo de Obras e Equipamentos destinar-se-á a cobrir estas despesas, assim como também a compra de equipamentos necessários ao desenvolvimento do Estado.

**EXPANSÃO ECONOMICA**

Os investimentos para expansão agrícola e industrial sobem a dois bilhões e 630 milhões de cruzeiros, dos quais um bilhão e 330 milhões para a agricultura e pecuária, um milhão para participação em empreendimentos pioneiros na indústria e outras atividades e 300 milhões para crédito ao Banco do Estado, cuja movimentação será promovida pelo PLAMEG.

Na agricultura e pecuária os investimentos serão assim distribuídos: 260 milhões para arma-

dimentos particulares ou oficiais de outra órbita, de natureza civil ou comercial, a ampliação do capital das atuais sociedades de economia mista com participação do Estado, convênios ou acordos com entidades particulares, com os municípios, a União e outros Estados, visando à construção de obras ou manutenção de serviços, assim como também está prevista a centralização das compras do Estado.

Obras, equipamentos e investimentos particularizados em outras leis serão previstos, anualmente, podendo ser delimitados, ampliados, substituídos ou modificados.

O projeto cria, ao mesmo tempo, uma autarquia denominada 'Gabinete de Planejamento', dotada de personalidade jurídica e autonomia administrativa e financeira, que ficará encarregada de dar execução ao PLAMEG. Também é criada a Secretaria de Estado sem pasta para servir como elemento de ligação entre o Gabinete de Planejamento e o Governador do Estado.

(Transcrito do Correio do Povo) — Porto Alegre — Rio Grande do Sul — Edição de 4.7.61).



## Posse do Secretário Executivo do PLAMEG

Concretizando mais uma de suas metas da plataforma eleitoral, o Governador Celso Ramos torna realidade o PLAMEG com a nomeação do engenheiro Annes Gualberto para Secretário Executivo daquela importante pasta.

Nosso flagrante fixa o momento em que na presença do Governador Celso Ramos o novo Secretário prestava o seu compromisso de posse.

constituição de sociedades de economia mista, a participação em sociedades existentes, a assinatura de convênios, criação de Secretarias de Estado, etc. Os fundos a serem criados, segundo o PLAMEG, são os de Educação, aparelhamento da Justiça e Segurança Pública, assistência aos Municípios, Saúde Pública, obras e equipamentos e desenvolvimento agropecuario e industrial.

Estão previstos investimentos para a melhoria das condições de vida do povo catarinense, para energia elétrica e obras rodoviárias e, para a expansão agrícola e industrial.

**EDUCAÇÃO E SAUDE**

Dos investimentos programa-

Destinam-se à Justiça e à Segurança Pública 980 milhões de cruzeiros a serem empregados na construção, ampliação e equipamentos de prédios e na melhoria e aperfeiçoamento dos seus serviços.

### INFRAESTRUTURA

A parte mais substancial dos investimentos está destinada aos empreendimentos de infraestrutura, prevendo-se para energia 4 bilhões e 650 milhões de cruzeiros, para Rodovias 4 bilhões e 980 milhões de cruzeiros e mais 600 milhões de cruzeiros para obras de arte, num total de 10 bilhões e 200 milhões de cruzeiros, o que

zenagem e ensilagem, 820 milhões para experimentação, fomento e aparelhamento agro pecuario e 250 milhões para abastecimento.

Estas atividades serão cobertas pelo Fundo do Desenvolvimento Agropecuario e Industrial, destinado a investimentos para a expansão agro-industrial e agro-pastoril do Estado, bem como para o desenvolvimento industrial em geral.

### EXECUÇÃO

Para a execução do PLAMEG o projeto autoriza o governo estadual a organização de sociedade de economia mista, a participação do Estado em empreen-

## NOVAS PERSPECTIVAS PARA O DESENVOLVIMENTO DO SUL

O Prefeito Nery Rosa, de Criciúma, saudando o Governador em nome dos presentes declarou, em síntese, que ele representava e consolidava a obra iniciada por Nereu Ramos, que abria novas perspectivas para o desenvolvimento da região sul do Estado. Prosseguiu dizendo que, após um ano de Governo, continua erigida a mesma bandeira que empolgou todo o Estado e mais especialmente o sul durante a campanha eleitoral.

### CERCADO DE JOVENS IDEALIZOU O SEMINARIO

Agradecendo, o Governador Celso Ramos acentua que, na

Presidência da Federação das Indústrias, cercado por uma equipe de jovens, entre os quais os Drs. Renato Ramos da Silveira e Nery Rosa, idealizara e executara o Seminário Sócio-Econômico, que fôra uma experiência nova em matéria de pesquisa dos problemas e necessidades de uma região. Esse documento dos Problemas e das Reivindicações resultou no Programa de Governo, calçadas numa experiência vivida que é a síntese real e exata das necessidades de Santa Catarina, apontadas pelo povo através do SSE. Prosseguiu o Governador dizendo que para executá-lo, entretanto, teria que reformular os métodos tradicionais de administração que já estavam superados. Assim, em função desta nova técnica administrativa, dessa nova maneira de governar e encarar a coisa pública, se encontra diretamente em contacto com os municípios para, mais de perto, ouvir-lhes as reivindicações e dar-lhes o tratamento adequado.

### REUNIAO COM PREFEITOS E VEREADORES

A seguir, como de praxe, rodeado por seu Secretariado e Assessores, o Governador recebeu um a um, Prefeitos e Vereadores dos municípios, começando pelo de Criciúma, que formulou as seguintes reivindicações:

- 1 — Construção, em alvenaria, do Grupo Escolar Humberto de Campos;
  - 2 — Transformação de uma Escola Rural em desuso, em Grupo Escolar;
  - 3 — Celebração de convênio entre o Estado e o Ginásio São José, para propiciar ensino ginasial gratuito às crianças pobres;
  - 4 — Rede de energia elétrica implantada através da CEE;
  - 5 — Construção da Casa do Colono;
  - 6 — Colocar à disposição da Prefeitura um sargento da Polícia para organizar e comandar a guarda de vigilância noturna de Criciúma;
  - 7 — Acesso da BR 59 a Criciúma pelo lado sul, cerca de 15 km. Celebração de convênio com a prefeitura para execução da obra.
- NOVA VENEZA:**
- 1 — Construção de prédios escolares chaves do PLAMEG;
  - 2 — Extensão da rede de energia elétrica em Nova Veneza e S. Bento Alto (6 km.), reivindicando esta que já contava do Plano de Eletrificação Rural da CEE e será executada pelo mesmo;
  - 3 — Reconstrução da Ponte sobre o Rio Mãe Luzia, em Maracapé;
  - 4 — Construção de Ponte sobre o Rio São Bento Alto;
  - 5 — Criação da Casa do Colono Municipal.

**SIDERÓPOLIS:**

- 1 — Construção de mais 3 salas de aula no Grupo Escolar José do Patrocínio;

## BENEFÍCIOS PARA OS SERVIDORES



No seu primeiro ano de administração não desviou o governador do Estado sua atenção dos problemas e interesses dos servidores públicos. A reorganização dos serviços, nos diversos setores, o saneamento na enxurrada de nomeações ilegais, o aumento dos vencimentos, foram algumas das providências destinadas a melhorar a sorte do funcionalismo estadual.

Um dos atos mais importantes praticados pelo sr. Celso Ramos, em relação à assistência devida aos auxiliares do governo, foi a transferência para o Montepio

dos Servidores Públicos dos contratos de seguro do Estado, de forma a reunir recursos para a construção do Hospital dos Servidores. Na mesma ocasião em que assinou esse ato o governador designou uma comissão para cuidar da execução dessa importantíssima obra, fazendo parte da mesma o engenheiro Haroldo Pederneiras. O clichê acima é um flagrante tomado naquela ocasião, quando o governador recebia cumprimentos do presidente da Associação dos Funcionários Públicos e do engenheiro Haroldo Pederneiras.

# Celso Ramos Recebido Com Entusiasmo Pelas Populações do Sul

PROSSEGUINDO na série de encontros regionais com Prefeitos e Vereadores da região sul do Estado, o Governador Celso Ramos, cercado de seu Secretariado e Assessores, instalou, às dez horas da manhã de ontem, na sede do Governador em Criciúma. Estavam presentes os representantes dos seguintes municípios: Criciúma, Nova Veneza, Siderópolis, Urussanga, Orleães, Lauro Müller e Içara.

## NOVAS PERSPECTIVAS PARA O DESENVOLVIMENTO DO SUL

O Prefeito Nery Rosa, de Criciúma, saudando o Governador em nome dos presentes declarou, em síntese, que ele representava e consolidava a obra iniciada por Nereu Ramos, que abria novas perspectivas para o desenvolvimento da região sul do Estado. Prosseguiu dizendo que, após um ano de Governo, continua erigida a mesma bandeira que empolgou todo o Estado e mais especialmente o sul durante a campanha eleitoral.

### CERCADO DE JOVENS IDEALIZOU O SEMINARIO

Agradecendo, o Governador Celso Ramos acentua que, na

Presidência da Federação das Indústrias, cercado por uma equipe de jovens, entre os quais os Drs. Renato Ramos da Silveira e Nery Rosa, idealizara e executara o Seminário Sócio-Econômico, que fôra uma experiência nova em matéria de pesquisa dos problemas e necessidades de uma região. Esse documento dos Problemas e das Reivindicações resultou no Programa de Governo, calçadas numa experiência vivida que é a síntese real e exata das necessidades de Santa Catarina, apontadas pelo povo através do SSE. Prosseguiu o Governador dizendo que para executá-lo, entretanto, teria que reformular os métodos tradicionais de administração que já estavam superados. Assim, em função desta nova técnica administrativa, dessa nova maneira de governar e encarar a coisa pública, se encontra diretamente em contacto com os municípios para, mais de perto, ouvir-lhes as reivindicações e dar-lhes o tratamento adequado.

### REUNIAO COM PREFEITOS E VEREADORES

A seguir, como de praxe, rodeado por seu Secretariado e Assessores, o Governador recebeu um a um, Prefeitos e Vereadores dos municípios, começando pelo de Criciúma, que formulou as seguintes reivindicações:

- 1 — Construção, em alvenaria, do Grupo Escolar Humberto de Campos;
  - 2 — Transformação de uma Escola Rural em desuso, em Grupo Escolar;
  - 3 — Celebração de convênio entre o Estado e o Ginásio São José, para propiciar ensino ginasial gratuito às crianças pobres;
  - 4 — Rede de energia elétrica implantada através da CEE;
  - 5 — Construção da Casa do Colono;
  - 6 — Colocar à disposição da Prefeitura um sargento da Polícia para organizar e comandar a guarda de vigilância noturna de Criciúma;
  - 7 — Acesso da BR 59 a Criciúma pelo lado sul, cerca de 15 km. Celebração de convênio com a prefeitura para execução da obra.
- NOVA VENEZA:**
- 1 — Construção de prédios escolares chaves do PLAMEG;
  - 2 — Extensão da rede de energia elétrica em Nova Veneza e S. Bento Alto (6 km.), reivindicando esta que já contava do Plano de Eletrificação Rural da CEE e será executada pelo mesmo;
  - 3 — Reconstrução da Ponte sobre o Rio Mãe Luzia, em Maracapé;
  - 4 — Construção de Ponte sobre o Rio São Bento Alto;
  - 5 — Criação da Casa do Colono Municipal.

**SIDERÓPOLIS:**

- 1 — Construção de mais 3 salas de aula no Grupo Escolar José do Patrocínio;

- 2 — Construção de uma ponte sobre o Rio Mãe Luzia, em Treviso;
  - 3 — Inclusão no Plano Rodoviário Estadual das Estradas Municipais Siderópolis, Criciúma; Siderópolis-Nova Veneza;
  - 4 — Instalação do Serviço de Água e Esgoto na sede municipal. Esta providência fica em dependência do empréstimo já solicitado ao BID, para o Serviço de Água e Esgoto em vários municípios, inclusive Siderópolis.
- URUSSANGA:**
- 1 — Construção de oito (8) salas de aula;
  - 2 — Construção da estrada Urussanga-Criciúma;
  - 3 — Transferência para o Plano Rodoviário Estadual, da estrada municipal Urussanga-Lauro Müller;
  - 4 — Estabelecimento de convênio com a Prefeitura para indenizar as despesas de

instalação de energia elétrica em São Pedro. Esta indenização será para a Prefeitura e para a Cooperativa de Eletrificação Rural de S. Pedro Ltda;

- 5 — Suprimento de móveis para a Delegacia Regional de Polícia e reequipamento da estação de rádio da polícia.

**ORLEAES:**

- 1 — Construção de um grupo escolar;
- 2 — Auxílio para a manutenção do Ginásio Municipal de Orleães;
- 3 — Construção de mais oito salas de aula;
- 4 — Construção de rede de água e esgotos, cujas verbas já foram incluídas, para o exercício de 1962, no Orçamento do Plano Nacional da Saúde, por iniciativa do deputado Joaquim Ramos; e,
- 5 — Construção de uma ponte sobre o rio Hipólito.

## O BANCO DO DESENVOLVIMENTO DO SUL CORRIGIRÁ DISTORÇÕES NA ECONOMIA DE TRÊS ESTADOS

O BANCO DE DESENVOLVIMENTO do sul será um instrumento de desenvolvimento dos Estados sulinos, diferente da SUDENE, da Spevea e da Comissão do Vale do São Francisco. Os governos do Paraná, Rio Grande do Sul e Santa Catarina, na reunião de Florianópolis com o presidente Jânio Quadros, levantaram a idéia, considerando a necessidade de se corrigir as distorções — na economia regional — declarou à reportagem o governador Celso Ramos, de Santa Catarina, que está no Rio, depois de participar, juntamente com os governadores Ney Braga e Leonel Brizolla, na reunião na qual se tratou em Brasília, de problemas ligados à criação daquele Banco e do Conselho Regional do Desenvolvimento.

### CONDIÇÕES DIFERENTES

Acrescentou o sr. Celso Ramos que as condições para o desenvolvimento dos Estados do Sul são diferentes daquelas das outras áreas do País, pois eles não são nem tão desenvolvidos como São Paulo e a Guanabara, nem tão subdesenvolvidos como os do Nordeste e Oeste.

Revelou que o novo estabelecimento funcionará pela integração do seu capital, constituído de 1% da receita tributária dos três Estados, com uma participação da União, que se espera seja maior que a dessas unidades, possivelmente, de três vezes mais. Assim, os Estados dariam recursos iniciais de 500 milhões de cruzeiros e a União, de 1,5 bilhões.

Disse ainda o Governador que os recursos serão aplicados, principalmente, em projetos de desenvolvimento regional, de acordo com as recomendações da CODESUL, cuja estrutura será de elementos técnicos e de grupos de trabalho para estudar os problemas. A CODESUL supervisionará a execução dos projetos financiados pelo BADESUL.

Revelou ainda o Sr. Celso Ramos que o Banco de Desenvolvimento de Santa Catarina será o instrumento de ação do Plano de Metas e, além do seu capital inicial de 300 milhões de cruzeiros, terá renda para investimentos com o equivalente a 3 e 5% da receita tributária do Estado; que os recursos orçamentários de Santa Catarina têm sido aplicados quase somente na manutenção de serviços; que o problema da energia elétrica será resolvido com a SOTELCA que em sua primeira fase dará uma disponibilidade de mais de 100 mil quilowatts ao Estado e, até 1966, terá 200 mil quilowatts, atingindo pontos distantes como Curitiba, Lajes e Joaçaba, e que a evasão de impostos no seu Estado é superior a 40%.

(Transcrito do Jornal "O GLOBO", de 24-6-61).

# Sta. Catarina Conta Com Um Plano de Expansão da Indústria da Pesca

(Enviado especial MOREL J. REIS) — Com uma orla marítima de 200 milhas de extensão, 5 portos principais e outros secundários, numerosas enseadas e cerca de 20 ilhas, o Estado de Santa Catarina reúne excelentes condições para o desenvolvimento da pesca. No entanto, essa atividade encontra-se completamente desarticulada na costa catarinense, embora haja uma tendência visível para a deslocação do centro das atividades pesqueiras, até há pouco concentrado na zona de Laguna e Florianópolis, para a região do Norte catarinense. A pesca na área de Laguna, aproveitando não somente o litoral, mas uma série de grandes lagoas próximas ao mar, tinha e tem como principal objetivo o suprimento da região do Tubarão, alcançando até Porto Alegre, na direção Sul. Na região de Florianópolis a pesca se desenvolveu em função do mercado da capital, que é grande para as proporções do consumo local. No entanto, ultimamente tem havido grande interesse e concentração de esforços dos pescadores na região Norte do Estado, visando ao atendimento de mercados mais distantes e muito maiores, sobretudo, os de São Paulo, para os quais o transporte do pescado se efetua por via marítima e rodoviária.

**TAINHAS E ENCHOVAS**

A principal atividade pesqueira do Estado concentra-se na pesca de tainhas e enchovas, respectivamente de maio a julho e de setembro a novembro. No entanto, com a

vinda para as águas catarinenses de barcos de alto mar, procedentes dos portos do Rio de Janeiro e de Santos, os pescadores do Estado foram praticamente aliçados desse lampo e relegados à pesca de camarão e sardinhas, que hoje constituem os principais meios de subsistência dos pescadores praieiros.

Essa situação determinou a criação, na orla do litoral, de uma série de indústrias de pescado. A começar pelo Norte, há duas nas imediações de São Francisco do Sul, de enlatamento de camarões e ostras. Uma no município de Jaraguá, de enlatamento de camarões e outra de empacotamento. Uma em Porto Belo (japoneses) de enlatamento de sardinhas prensadas de 10 quilos. Uma em Ganchos, também de sardinha prensada. Uma em Canelinha (município de Tijucas) de camarões empacotados. Uma em Biguaçu, de camarões e ostras enlatadas. Uma em São Miguel (município de Biguaçu) bem equipada, inclusive com câmara a frio e gerador de força, para grande produção, atualmente paralisadas por questões técnicas. Uma em Laguna, de enlatamento de camarões. Uma em Imaruê, de enlatamento de camarões. Uma instalação para extração e fabrico de óleo de baleia em Imbituba. A produção de tainhas destina-se somente aos mercados consumidores nacionais.

**UM PLANO ESTADUAL**

Essa situação determinou a apresentação, na última reunião de governadores, em Florianópolis, por parte do gover-

no estadual, de um plano de pesca, de custo surpreendente baixo, que permitiria, no entender do governo catarinense, organizar a pesca no Estado e criar uma nova fonte de apreciável renda no comércio exportador catarinense.

O plano defende o emprego de 12 milhões de cruzeiros, em cinco anos, no setor de pesquisas, com a criação de um Serviço de Pesquisas de Pesca, destinado a realizar trabalhos de pesquisas e experimentação, com o apoio da Universidade de Santa Catarina e da FAO.

No ensino, o plano defende o investimento de 15 milhões de cruzeiros, de 1961 a 1965, no trabalho de alfabetização dos habitantes das colônias de pesca e da zona do litoral em geral. Na parte de fomento, está prevista a criação de uma rede de postos de piscicultura, especialmente para o peixamento de rios e lagoas, com dispêndio de 2,5 milhões de cruzeiros num quinquênio.

**AMPLIAÇÃO DA FROTA PESQUEIRA**

Pleietia o Estado, a seguir, medidas para ampliação da frota pesqueira, através da construção de 5 barcos de 20 metros, 100 baleeiros de 10 metros, bem como aquisição de 100 motores de 5 HP e 40 motores de 15 HP, consorciados em Joinville, para motorização dessa frota. As despesas seriam de 48,5 milhões de cruzeiros, incluindo financiamento para aparelhamento de estaleiros já existentes, que se encarregariam da produção dos barcos.

Seguem-se problemas de armazenamento, que reclamam

a construção de 5 postos de recepção e conservação de pescado, com gasto de 14,5 milhões de cruzeiros. Mais 15 milhões de cruzeiros estão previstos para assistência social aos pescadores no quinquênio, completando a série de medidas que seriam da alçada do governo estadual.

**ATRIBUIÇÕES DA UNIÃO**

Ao governo da União cabe, segundo o plano estadual catarinense, o envio de uma comitiva aparelhada pelo Ministério da Marinha, em cooperação com o Ministério da Agricultura, para trabalho oceanográfico e treinamento de pessoal; instalação de uma fábrica piloto de pescado no entreposto de Coqueiros, com dotação já reservada no orçamento federal do corrente ano; a conclusão da escola de pesca do Ribeirão da Ilha, em Florianópolis, com dotação orçamentária federal já consignada; a instalação de uma inspetoria de caça e pesca no Estado; a organização de cooperativas pesqueiras com assistência do Serviço competente do Ministério da Agricultura; e finalmente uma série de medidas visando a facilitar assistência financeira aos pescadores, armadores e industriais da pesca no Estado.

Com essa série de medidas, relativamente simples, a exigir investimentos reduzidos Santa Catarina poderia encontrar na pesca uma das mais rápidas e acessíveis fontes de desenvolvimento de sua economia.

(Transcrito da "Folha de São Paulo" - Edição de 29-6-61)

# O Governo Celso Ramos e o Problema Energético

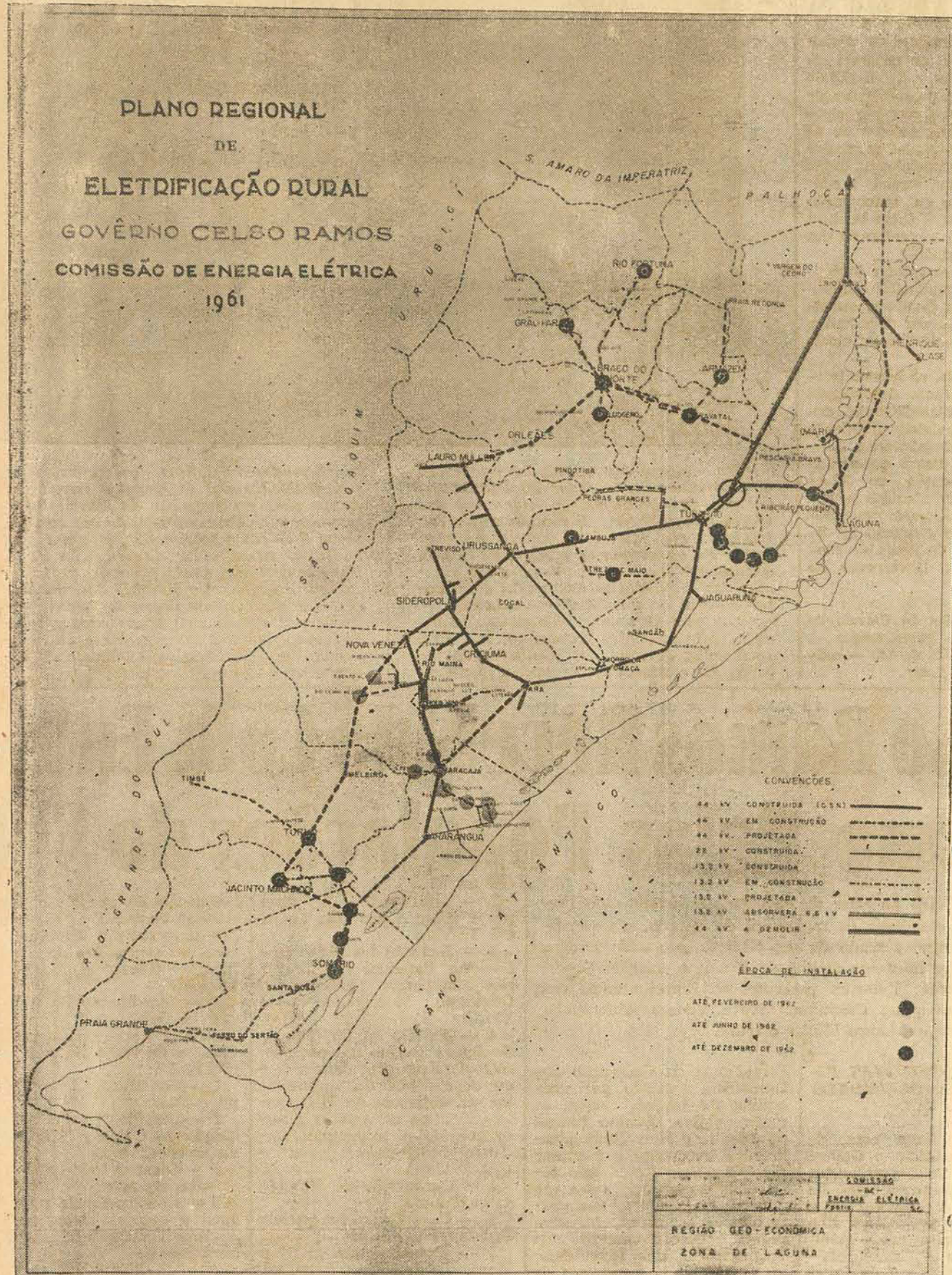

O GOVERNO do Estado encontrou o setor energético em situação caótica, lançando-se, imediatamente, por intermédio da Comissão de Energia Elétrica, na execução de um planejamento elaborado através de intensos e aprofundados estudos, que procuraram atingir todas as regiões do Estado, suprimindo-as. Entretanto a Presidência da CEE à competência do Eng. Paulo de Freitas Melo, que se cercou de uma equipe capaz, o Governador Celso Ramos procurou, por intermédio de medidas imediatas e mediatas, a solução do complexo problema. Assim sendo, é possível, já hoje em dia, afirmar-se que o Governo, com esta realização, criou um novo panorama no qual apresenta Santa Catarina com capacidade de, em breve, propiciar à sua economia as reais condições para o desenvolvimento que sua pujança está a exigir.

**PLANO QUINQUENAL**

O Plano Quinquenal de Eletrificação elaborado tem como objetivo fundamental, elevar a potência instalada, cujo índice "per capita" é de 46,5 W/hab., correspondendo isto a uma potência instalada de 101.543,6 KW para uma população de 2.181.366 hab.

Para se atingir, em 1965, numa população prevista de 2.609.000 habitantes e um índice "per capita" de 150 W/hab. será necessário um aumento, na atual potência, de mais 300 mil KW.

Isto deverá ser conseguido através do planejamento apresentado e que resultou de acurados estudos levados a efeito pela CEE, o qual, como órgão assessor do Governo, fixa e planeja a política energética do Estado, e pela CELESC, órgão industrial, que executa e opera os empreendimentos rentáveis deste setor.

**SITUAÇÃO CALAMITOSA**

Em sua plataforma política, calcada na realidade dos fatos e no conhecimento dos problemas catarinenses, levantados pelo Seminário Sócio-Econômico, o então candidato Celso Ramos dava especial atenção ao setor energia. Assumindo o Governo, procurou cercar-se de uma equipe capaz de técnicos, e pôr em execução um plano efetivo e objetivo no atendimento às necessidades presentes e futuras.

Em vista da situação calamitosa encontrada, o plano foi dividido em duas etapas: O DE EMERGENCIA, destinado a atender às necessidades imediatas, para se evitar um colapso e conseguir-se a sua visualização e normalização; e o DEFINITIVO, de mais longo prazo, destinado a atender às demandas futuras e prover a realização da meta do atual governo que visa à obtenção do índice de 150 W/hab. em 1965.

**PROGRAMAS SERAO TRATADOS CONCOMITANTEMENTE**

Estes dois programas, tratados concomitantemente, permitirão ao Estado de Santa Catarina um desenvolvimento harmônico de todos os setores de sua economia e em toda as suas regiões.

Da maior importância, por suas implicações e consequências, no Plano Quinquenal, é a interligação dos diferentes sistemas em que se divide o setor energético, dando-se, dentro dos modernos princípios técnicos, à energia térmica, gerada no sul do Estado, a função compensadora das deficiências provenientes das variações dos regimes fluviais.

**ELETRIFICAÇÃO RURAL**

Paralelamente ao programa específico, que fomentará o desenvolvimento econômico nas zonas preponderantemente industriais, o Governo do Estado dá destaque especial à eletrificação rural. Ela permitirá a transformação da infraestrutura econômica regional, promovendo a fixação do homem à terra.

**EXECUÇÃO DO PLANO QUINQUENAL E O PLAMEG**

Para a execução do Plano Quinquenal de Eletrificação Estadual, o Governador Celso Ramos, através do PLAMEG, dispôs de verbas estaduais consignadas no valor de Cr\$ 4.650.000.000, além das quotas do Fundo Federal de Eletrificação, de recursos fornecidos pelos Bancos de Desenvolvimento Nacionais Estrangeiros, da obtenção de capitais no mercado internacional e de outras fontes e recursos.

**1961-1962 - DADOS E INFORMAÇÕES**

Damos, a seguir, em síntese, alguns dados de maior importância, bem como informações resumidas, a respeito do que foi realizado no ano de 1961, do planejamento para este ano de 1962 e para os anos seguintes do quinquênio.

- I - 9 zonas Geo Econômicas, com 83 empresas produtoras existem e estão assim distribuídas: Litoral de São Francisco, Baía do Itajaí, Litoral de Florianópolis, Litoral de Laguna, Canoinhas, Vale do Rio do Peixe, Campos de Lajes, Do Oeste e Alto Rio Negro, num total de 101.543,6 KW.
- 2 - A divisão segundo a fonte de produção é a seguinte: empresas com potência hidráulica, 51; com potência térmica, 27; e com potência mista, 5.
- 3 - Dentro do planejamento estabelecido, a CEE, com sua equipe de técnicos especializados, desenvolveu um programa intenso de atividades, tendo apresentado como resultado a realização do seguinte: Estudos em Xanxerê II, (rio Chapecózinho), Canoas (desvio para o rio Itajaí), Tombó, Rafael, Rio das Antas, Rio Povoamento; Anteprojeto em Bituva, Rio das Flores, Salto Esperinha, Rio Tigre, Salto Peri, Santa Cruz, Caverias, Xanxerê I e Videira; Projetos Executivos em Santo Esperinha, Santa Cruz, Rio do Tigre, Salto Peri, Caverias e Xanxerê I; Construção em Esperinha, Rio do Tigre, Taíó e Garcia (parte final das obras que competem

**Metas de Trabalho do Departamento Estadual de Geografia e Cartografia**

O Departamento Estadual de Geografia e Cartografia, tem como meta para o ano de 1962, o seguinte programa:

- I - Reorganização e classificação das fotografias aéreas do Estado;
- II - Estudos Sistemáticos: Geografia Agrícola e Agrária;
- III - Trabalhos da Seção de Geografia do DEGC NO EXERCÍCIO DE 1961
- IV - Os trabalhos da seção de Geografia do DEGC, no ano de 1961, constou de estudos do Vale do Itajaí e Zona de Laguna, a fim de preparar o guia e o roteiro de excursões ao XV Congresso Brasileiro de Geologia, realizado em nossa capital; estudo de faixa de Mafra e Lages, para verificação e procedência de informações sobre a existência de formações calcárias; e estudo e coleta de material da cidade de Blumenau para o trabalho sobre Desenvolvimento Industrial, Urbanístico e Econômico; elaboração do "Atlas da Zona de Laguna", e viagem de estudo à zona de Laguna para coleta de dados e verificação dos fenômenos da região, a fim de elaborar o Atlas da referida zona.

- V - Atividades da Seção de Topografia do DEGC
- VI - A seção de Topografia do DEGC realizou os seguintes trabalhos no decorrer de 1961:
- VII - Cópias da planta cadastral do perímetro urbano da cidade de Mondai.
- VIII - Cópias da planta cadastral do perímetro urbano da cidade de Itapiranga.
- IX - Reconhecimento dos trabalhos topográficos e da linha divisória a ser marcada entre os municípios de Palhoça e Imbituba.
- X - Levantamento topográfico de várias zonas do território Catarinense.

- XI - Seção de Cartografia: TRABALHOS DE 1961
- Com a criação de novos municípios, a elaboração de mapas do Estado e Municípios tem sido dificultada, principalmente na parte que se refere às descrições dos limites. Estas são defeituosas e incompletas, pela inobservância dos fatores geográficos.
- Dentre os trabalhos executados destacamos os seguintes:
- I - Mapas municipais 35
- II - Mapas diversos 26
- III - Gráficos 25
- IV - Cartogramas 8
- V - Organogramas 5
- VI - Desenhos a bico de pena 23

Na execução orçamentária da seção administrativa verificou-se economia de Cr\$ 1.092.284,50.

Estas foram as atividades do Departamento Estadual de Geografia e Cartografia, no decorrer do ano de 1961.

## Serviço de água e esgoto

O SERVIÇO de Água e Esgoto do Estado, mantém atualmente o abastecimento de água potável nas cidades de Florianópolis, São José Palhoça, Itajaí, Cabeçadas e Tubarão; e o Serviço de Esgoto nas cidades de Florianópolis e Lajes, sendo o abastecimento de água para Florianópolis, São José, e Palhoça, feito pelas represas dos Pilões Tavares, e Lagoa. A distribuição se faz por intermédio de dois reservatórios para Florianópolis, um para o Estreito, um para Palhoça, e um para São José.

Diante da insuficiência dos reservatórios, e ter sido a distribuição excessivamente aumentada, o SAE tomou, como primeira medida, aumentar o volume d'água fornecida, executando:

- 1º) - No Estreito, a canalização direta de 6" numa extensão de 1.320 m.
- 2º) - Em Florianópolis, ramal direto de 6" numa extensão de 2.000 m. da Adutora da Lagoa para Trindade, com entroncamento na Fenitencentária.
- 3º) - O aumento de vazão na Adutora dos Pilões para 170 litros/segundo.

Estas medidas possibilitaram o aumento de volume de água servida à população da ordem de 2.400.000 litros por dia, isto é, aproximadamente 20%, verificando-se consequentemente, um aumento da rede de 2.500 m, sendo atendidas 544 novas ligações.

O ABASTECIMENTO DE ÁGUA POTÁVEL PARA ITAJAÍ é feito pela tomada de água do Rio Canhanduva. Devido ao precário estado de conservação, processou-se completa recuperação do serviço existente. Tais medidas determinaram o aumento de fornecimento de água para a cidade, na ordem de 1.000.000 litros diários.

TUBARÃO É SERVIDA POR UM SISTEMA DE ABASTECIMENTO que capta água do Rio Tubarão, sendo tratada e distribuída à cidade. Com a grande eficiência de fornecimento de energia elétrica, não estava sendo permitido um funcionamento com rendimento total. Depois de uma recuperação total, o serviço procurou atender à população, formando 3.000.000 litros diários, ficando a rede ampliada em 120 metros, proporcionando 294 novas ligações.

**PLANO DO GOVERNO PARA A AMPLIAÇÃO DOS SERVIÇOS DE ABASTECIMENTO D'ÁGUA E ESGOTOS SANITÁRIOS**

Constando do Plano do Governo para a ampliação dos Serviços de Água e Esgotos Sanitários, encontramos:

a) BANCO INTERAMERICANO DE DESENVOLVIMENTO: (BID)

O Governo do Estado vem mantendo contacto permanente com o Dr. Cleantivo Paiva Leite, representante do Brasil e um dos Diretores Executivos do Banco Interamericano de Desenvolvimento, sediado em Washington. Pretende o Governo do Estado conseguir empréstimos, a longo prazo e juros baixos, a fim de financiar a maior quantidade possível de serviços de abastecimento d'água nos Municípios.

No decorrer do ano de 1962, serão elaborados projetos de ampliação, referentes às cidades de Lajes e Cresciânia. Já logo, e a medida que tais projetos estejam concluídos, serão encaminhados ao BID, com o respectivo pedido de financiamento.

b) Também estão sendo enviados esforços junto ao Governo da União no sentido do SAE obter financiamentos de fundos provenientes do ACORDO DO TRIGO.

c) Empenhados em ampliar, na maior escala possível, os serviços de abastecimento d'água em todo o território estadual, o SAE assinou um convênio com a Fundação SESP, com a finalidade específica de realizar estudos e projetos de sistema públicos de abastecimento d'água e esgotos, sanitários, executar pesquisas hidrogeológicas, prestar assistência técnica, e preparar o pessoal técnico necessário à operação e manutenção dos serviços.

Manteve ainda, o SAE, contactos diretos com a Direção Geral do DNOS, e com a Superintendência do Plano de Valorização Econômica da Região Fronteira Sudoeste do País, no sentido de efetuar convênios de cooperação, pretendendo também fazer, com a Superintendência do Plano Nacional do Carvão e do SENAM - (Serviço Nacional de Assistência aos Municípios).

d) Finalizando, será o Serviço de Água e Esgoto transformado em autarquia, com autonomia administrativa e financeira; com isso, imprimir-se-á maior dinamismo ao novo órgão, visando alcançar maior eficiência nos serviços a seu cargo.

Desta forma, contando com os recursos previstos no Plano de Metas para o Fundo de Assistência aos Municípios, com a concretização dos empréstimos mencionados e com a cooperação dos órgãos federais citados, o SAE o poderá, neste período governamental, um incremento notável aos serviços de abastecimento d'água e esgotos sanitários, no nosso Estado.

# Departamento de Estradas de Rodagem: Balanço de Um Ano

## Pavimentação Asfáltica da Rodovia Joinville-São Francisco: Dada a Partida

1961, no setor de estradas de rodagem, teve a assinalação como fato de maior importância o início da pavimentação asfáltica do trecho Joinville-São Francisco do Sul, velho anseio dos habitantes daqueles municípios limítrofes. É rodovia de alta significação econômica para ambas as comunas e para a região norte de Santa Catarina. De seu percurso, oito quilômetros já se acham preparados para receber o revestimento asfáltico e dois, revestidos. Quando ocupava a pasta da Viação e Obras Públicas, o deputado Osni de Medeiros Régis inspe-

cionou as obras, determinando providências para que em 1962 fosse imprimido um ritmo ainda mais acelerado.

### CONSTRUÇÃO DE ESTRADAS: 13 NOVOS KM

O atual Governo atacou novas frentes, na construção de rodovias necessárias ao desenvolvimento catarinense. No trecho Corupá-São Bento, 7 Km; Itajaí-Camboriú, (Morro do Cortado), 1 Km; Luzerna-Agua Doce, 2 Km; Joinville-São Francisco, 3 Km. Várias dezenas de novos quilômetros estão previstas nos planos governamentais do corrente ano.

### MELHORAMENTOS DE RODOVIAS: 64 KM BENEFICIADOS

Além das novas rodovias, cuja construção iniciou, introduziu o DER melhoramentos em mais de duas dezenas das existentes, atingindo um total de 64 Km trabalhados por suas equipes.

Assim, de posse dos elementos concretos fornecidos por aquela repartição da VOP, podem-se enumerar:

- Blumenau-Jaraguá 4km; Timbó-Bom Sucesso, 3 km; Lajes-Indios, 3km; Capão Alto-A. Garibaldi, 3 km; Jaguaruna-Tubarão, 2 km; Araçatuba-Garopaba, 1 km; Jaguaruna-Laguna, 1 km; Papanduba-Bom Sucesso, 2 km; Canoinhas-Major Vieira (BR-2), 3 km; São Carlos-Pinhaltinho, 2 km; Chapecó-Guatambú, 2 km; Florianópolis-São José, 2 km; Santa Clara-Urubici, 3 km; Bom Jardim-Serra Geral, 3 km; São Joaquim-Urubici, 3 km; Caçador-Lebon Régis-Guarda Mór, 6 km; Caçador-Pôrto União, 3 km; Caçador-Freiburgo, 6 km; Caçador-Chapada, 3 km; Araranguá-Timbó-Serra Geral, 3 km; S. Carlos-Itapiranga, 3 km; Mondai-S. Miguel d'Oeste-Dionísio, Cerqueira, 3 km.

### REVESTIMENTO DE ESTRADAS: MAIS DE 170 KM

A missão revestimento de rodovias foi cumprida exemplarmente. O Governo cobriu 171 km, nos seguintes trechos: Joinville-Jaraguá, 20 km; Itajaí-Florianópolis, 16 km; Lajes-Fainel, 16 km; Imbituba-Araçatuba, 6 km; Florianópolis-Laguna, 24 km; Paragassú-BR-2, 6 km; Curitiba-banos Barracão, 16 km; Curitiba-banos-Butiá Verde, 12 km;

### CURSO D'AGUA

- 1) Garuva
- 2) Km 7
- 3) Km 34
- 4) Indios
- 5) Fortões
- 6) Rancho Grande
- 7) Tubarão
- 8) Sangão
- 9) Inferno Grande
- 10) Pessegueirinho
- 11) Bonito
- 12) Saudade
- 13) Chapecozinho
- 14) Taboão
- 15) Mosquitinho
- 16) Albertina
- 17) Pericó
- 18) Vacas Gordas
- 19) Mantiqueira
- 20) Pelotas
- 21) Caçador
- 22) Rio das Pedras
- 23) Morro
- 24) Estreito
- 25) João Paulo

### DER: PONTO CHAVE DO GOVERNO CELSO RAMOS

O Departamento de Estradas de Rodagem está recebendo todo o apoio do Governador Celso Ramos, bem como de todos os Secretários de Viação e Obras Públicas que se sucederam na direção na importante pasta.

Contando com uma equipe de engenheiros competentes, o DERS está bem preparado do papel que lhe cabe, num Governo desejoso de espalhar o progresso por todos os rincões do Estado.

Responde pela Direção Geral do DER, substituindo o

Xanxerê-Ricão Torcido, 12 km; São Joaquim-Painel, 9 km; Ponte Alta do Sul-Encruzilhada, 34 km.

### OBRAS DE ARTE ESPECIAIS (CONCLUÍDAS OU EM FASE DE CONCLUSÃO)

Nesse setor, foi considerável a ação do Departamento de Estradas de Rodagem, de Santa Catarina.

Tal volume de trabalhos pode ser aquilardado pelo seguinte quadro demonstrativo:

### TRECHO

- Joinville-Div. Paraná
- " - Campo Alegre
- Lajes-Falmeira
- Anita Garibaldi-BR-2
- Concórdia-Volta Grande em Pindotiba em Jaguaruna
- Curitibanos-Campos Novos
- Curitibanos BR-2
- Tangará-Campos Novos
- São Carlos-Pinhaltinho
- Xanxerê-Abelardo Luz
- Subida-R. do Sul-Encruzilhada
- Rio do Sul-Ituporanga
- São Joaquim-Urubici
- São Joaquim-Serra Geral
- " - Pelotas
- em Caçador
- Videira-Curitibanos
- Meleiro-Rio Norte
- Fonte Hercílio Luz
- Santa Clara-São Joaquim

dr. Temístocles Formighieri, o engenheiro Cesar Amin Ghanem Sobrinho. Como o seu antecessor, está perfeitamente imbuido do espírito de trabalho que tem sido uma constante na presente administração.

1962 emerge como um ano promissor para o Estado de Santa Catarina. As obras até aqui em desenvolvimento não pararão; novos serviços serão iniciados.

Como na temporada anterior, o DER dirá presente no programa de ação do Governador Celso Ramos. Com mais intensidade ainda, com a plena consciência de estar servindo à coletividade.

## PROBLEMA DA ESCOLARIZAÇÃO

Num estado com aproximadamente 300 mil menores sem escola, o problema das matrículas torna-se de grande importância para a coletividade. Decidido a resolvê-lo e a dar novamente a Santa Catarina o lugar de destaque que ocupava entre as demais unidades da Federação, o Governador Celso Ramos determinou a construção imediata de salas de aula e Grupos Escolares em todos os recantos do território estadual. Na flagrante obras do Grupo Escolar de Ubatuba, cujos trabalhos foram acelerados.

## Flashes Governamentais de 61

No setor estradas de rodagem o acontecimento mais importante foi o início da pavimentação asfáltica do trecho Joinville-São Francisco do Sul. Um percurso de oito quilômetros estava pronto para receber revestimentos; dois já se encontram revestidos.

O Departamento de Estradas de Rodagem construiu 13 km. de novas rodovias, introduziu melhoramentos em 64 km. e fez revestir um total de 171.

Com trabalhos em Florianópolis, no sub-distrito do Estreito e na Adutora de Pires, o Serviço de Água e Esgoto proporcionou um acréscimo considerável da capacidade de fornecimento à Capital, São José e Palhoça, (da ordem de 2.400.000 litros por dia). Em Itajaí, também se desenvolveram tarefas da maior importância para a sua população.

1961 marcou um período de realizações na Polícia Militar do Estado. Novos cursos, como o de Educação Física, vieram trazer elementos de maior aprimoramento da oficialidade e tropa. No terreno das realizações materiais, o Comandante Lara Ri-

bas, com o decidido apoio do Governador Celso Ramos, cuidou de ampliar a frota de veículos da P.M. e melhorar as dependências da briosa corporação.

Com os benefícios levados ao balneário de Camboriú o Governo do Estado pôs em execução a META TURISMO. Aqui, na Capital, várias rodovias em demanda no Interior da Ilha mereceram inclusão no Plano Rodoviário do Estado.

Novos grupos escolares estão sendo construídos em Sta. Catarina. Por outro lado, várias dezenas de estabelecimentos de ensino tiveram as suas condições beneficiadas com obras de reforma, ampliação e conservação. As unidades em construção ou interrompidas prosseguiram. Algumas estavam apenas nas fundações.

O programa de fomento à produção proporcionou aos lavradores a aquisição por preços módicos de grande quantidade de cereais.

Em vários municípios, constituíram-se sociedades para o desenvolvimento da energia

elétrica, com o Estado participando de forma particularmente expressiva. O município de Pouso Redondo, por exemplo teve com Celso Ramos o atendimento de velha reivindicação. Inaugurou-se ali, a rede de energia elétrica.

Para Florianópolis, o Governo adquiriu um transformador de reserva de 2.500 watts.

Se o ano de 1961 — de dificuldades pela herança legada pelo Governo anterior e, como era natural, de planejamento, foi auspicioso no terreno das realizações, o que quer dizer de 1962, ano em que o Governo entrará num ritmo ainda mais dinâmico? A máquina governamental está ajustada para grandes empreendimentos. E o povo compreenderá ainda mais nitidamente porque acertou votando em Celso.

A variante do Morro Cortado (na rodovia estadual Itajaí-Camboriú) foi aberta ao tráfego de veículos.

Importantes trabalhos, sob a responsabilidade do Serviço de Água e Esgoto, ampliaram a rede numa extensão de 120 metros, na cidade de Tubarão,

formando três milhões de litros diários.

Mais de 90% das obras em grupos, escolas, colégios, delegacias de polícia e edifícios públicos de um modo geral, executadas pela DOP, acham-se em fase de conclusão; os prédios escolares, em sua maioria, aptos a funcionar no período letivo de 1962.

O Hospital Infantil de Florianópolis, objeto de admirável campanha do "Lions Clube", está com o seu primeiro pavimento prestes a concluir-se. As obras executadas em 1961 o foram com recursos do Estado. Para 1962, há dotação federal.

Imprimiu-se um "rush" às tarefas de revestimento da rodovia Ponte Alta Encruzilhada, pelo DER. Também se fizeram sentir trabalhos de alargamento e revestimento. Faltam poucos quilômetros.

O Quartel da Polícia Militar, em Rio do Sul, viu iniciadas e impulsionadas em ritmo animador as obras de reforma de suas instalações.

No ano de 1961 prosseguiu a construção do Forum de Criciúma.

## Coluna de São Bento do Sul

(Continuação da 2a. pag.)

### SUBSCRIÇÃO PARA CONSTRUIR UMA ESTRADA

Tendo surgido interpretações pouco lisonjeiras quanto a uma subscrição aberta pelo sr. Martin José Hanck, explicou o mesmo que a arrecadação dos recursos a que está procedendo se destina à construção de uma estrada ligando a dos Bugres à nova rodovia São Bento-Corupá, tendo obtido autorização da Prefeitura Municipal, que, aliás, contribuiu com cinco mil cruzeiros (Cr\$ 5.000,00) para ajudar o trabalho de interesse da localidade a ser beneficiada com a ligação.

A estranheza das pessoas procuradas é justa, mas a explicação, embora por si mesma estranha, parece conecstar as tarefas do promotor da coleta.

### CASAMENTOS

Enlace: Westphal-Machado

Realiza-se sábado, dia 3 de fevereiro entrante, o casamento do estimado jovem José Macha-

do, funcionário da nossa Agência Postal Telegráfica e elemento de destaque em nossos meios esportivos, com a gentil senhorita Loni Westphal, filha do casal Otto Westphal, residente em Indaial.

A solenidade religiosa será celebrada às 16 horas na Matriz de São Paulo Apóstolo, na adeantada cidade de Blumenau, onde residem os pais do noivo, o sr. e sra. Francisco das Chagas Machado.

A recepção aos padrinhos e convidados será na residência da família Otto Westphal, no município de Indaial, para onde se dirigirão os nubentes após a cerimônia.

### ANIVERSARIOS

Fazem anos hoje:

O antigo industrial e líder esportivo, sr. Alfredo Zipperer, pessoa muito relacionada em nosso meio social.

O sr. Ivo Nereu Zanluca, representante comercial com escritório na cidade de Jaraguá do Sul e elemento radicado em nos-

sa cidade.

A exma. sra. Maria de Lourdes Hummelgen Mayer, auxiliar do Cartório do Registro Civil e digníssima esposa do sr. Blasius Mayer, competente técnico da Organização Moveis Leopoldo.

Completa hoje seu primeiro ano de existência o interessante menino Cezar Augusto, querido filho do advogado Egdio Pereira, dirigente desta "Coluna", e de sua esposa, a conceituada professora D. Aurora Guimarães Pereira, regente de uma das cadeiras do Grupo Escolar Orestes Guimarães, nesta cidade.

### AINDA OS ASSALTOS DE SEXTA-FEIRA PASSADA

A polícia não conseguiu descobrir até ontem, o autor ou autores do roubo praticado sexta-feira última, na Livraria Santos, de propriedade do delegado, sr. Ernesto V. Santos (que mora com a sua família nos fundos do estabelecimento comercial assaltado) e ainda na residência do industrial Wigando Diener, situada num dos trechos mais centrais da zona urbana.

Soubemos, extra-oficialmente, de novos detalhes dos assaltos, que tanto surpreenderam a cidade, desacomodada as incursões dos "amigos do alheio".

Assim é que o ladrão, na Livraria Santos, não forçou a porta. Entrou por uma janela. No interior, separou as melhores canetas-tinteiro, alguns canivetes e carregou a Caixa Registradora para um barranco situado atrás do prédio da Livraria, nas proximidades da repartição dos correios e do ponto de automóveis, forçando a abertura da Caixa com um formão.

Na casa do sr. Wigando Diener, o roubo consistiu em um relógio de pulso e algumas medalhas escolares pertencentes a um dos filhos do industrial. Mas o ladrão deu-se ao luxo de levar as chaves das portas da casa, tanto da frente como dos fundos.

### NOTÍCIAS DE FORA

Por absoluta falta de espaço deixamos de publicar ontem e ainda hoje a nova seção desta "Coluna" — NOTÍCIAS DE FORA — reiniciando amanhã.

## Aliança Para o Progresso...

(Continuação da 1a. página)

Dois projetos tratam exclusivamente da pesca e da pecuária, num total de 8 milhões e 60 mil dólares. Para o Conselho de Desenvolvimento da Pesca reservaram-se 7 milhões e 800 mil, destinando-se ao governo do Rio Grande do Sul (veterinária) a parcela de 800 mil dólares.

Sobre mineiros e siderurgia, há cinco projetos já aprovados, no valor de 62 milhões e 300 mil dólares: 1) — Companhia Siderúrgica Nacional — 16 milhões; 2) — Companhia Siderúrgica Paulista — 35 milhões; 3) — Companhia Vale do Rio Doce, em Minas Gerais — 2 milhões e 500 mil; 4) — Companhia Vale do Rio Doce — 7 milhões e 100 mil; 5) — Companhia de Carcoloidais, na Bahia — 1 milhão e 700 mil.

### TRANSPORTE

Os dois projetos de transportes, no valor de US\$ 43 milhões e 500 mil, estão assim divididos: 1) — Departamento Nacional de Estradas de Rodagem — 32 milhões; 2) — Departamento de Estradas de Rodagem do Estado de Goiás — 11 milhões e 500 mil.

### ENERGIA

Sobre a energia elétrica, foram aprovados 13 projetos, no total de US\$ 161 milhões e 400 mil: 1) — Companhia de Eletricidade de Manaus — 5 milhões; 2) — Comissão Estadual de Energia Elétrica do Rio Grande do Sul — 7 milhões e 700 mil; 3) — Comissão Estadual de Energia Elétrica do Rio Grande do Sul — 700 mil; 4) — governo do Estado do Rio (Empresa Fluminense de Energia Elétrica) — 1 milhão e 009 mil; 5) — Companhia Hidrelétrica do São Francisco — 6 milhões e 900 mil; 6) — Companhia Paranaense de Energia Elétrica — 3 milhões e 500 mil; 7) — Usinas Elétricas de Parapanema — 10 milhões; 8) — Companhia de Eletricidade do Amapá 3 milhões e 200 mil; 9) — Companhia Hidrelétrica do Vale do Paraíba (Usina do Funil) — 10 milhões; 10) — Companhia Hidrelétrica

do Vale do Paraíba — 10 milhões; 11) — Centrais Elétricas de Goiás — 7 milhões; 12) — Centrais Elétricas de Urubupungá — 80 milhões; 13) — Projeto de regularização do Rio Paraíba — 15 milhões e 500 mil dólares.

### SAÚDE

Também foram aprovados cinco projetos sobre saúde, no total de 27 milhões e 800 mil dólares; 1) — governo do Estado de Minas Gerais — 6 milhões; 2) — Ministério da Saúde (Plano de Combate às Endemias) — 900 mil; 3) — Instituto de Pesquisas Biológicas do Rio Grande do Sul — 600 mil; 4) — Hospital de Fôrto Alegre — 315 mil; 5) — Fundação do Serviço Especial de Saúde Pública — 20 milhões.

### EDUCAÇÃO

Três projetos de educação estão avaliados em 3 milhões e 600 mil dólares: 1) — Pontifícia Universidade Católica do Rio Grande do Sul — 840 mil; 2) — Escola Técnica de Parobí (Rio Grande do Sul) — 1 milhão e 300 mil; 3) — Instituto de Tecnologia do Rio Grande do Sul — 1 milhão e 400 mil.

Foi aprovado, também, um projeto de habitação (Comissão Nacional de Habitação), no valor de 90 milhões de dólares, assim subdividido: Instituto de Previdência Social e Caixas Econômicas — US\$ 70 milhões; Fundação da Casa Popular — US\$ 8 milhões; Brasília — US\$ 12 milhões. dois projetos sobre água e esgotos, totalizam US\$ 6 milhões: 1) — Prefeitura de Londrina — 370 mil; 2) — Departamento de Águas e Esgotos do Pará — 5 milhões e 700 mil.

### GLOBAIS

Foram reservadas, ainda, US\$ 66 milhões e 500 mil, para três projetos globais: 1) — Caixa Econômica Federal do Rio Grande do Sul — US\$ 8 milhões e 500 mil (eletrificação e saneamento da zona rural); 2) — Banco Nacional de Desenvolvimento Econômico — US\$ 50 milhões; 3) — Banco de Desenvolvimento do Sul — US\$ 8 milhões.

## Anúncios Classificados

**PIMENTA CUMARI VERDE**  
Compramos qualquer quantidade aos melhores preços. — INDUSTRIAS VICI S. A. — Rua Araçatuba, 207.

**MALÁRIA**  
O Serviço Nacional de malária evita a propagação da malária detetizando as casas uma vez por ano e curando os doentes gratuitamente com comprimidos anti-maláricos.

**Ótimo emprêgo de Capital**  
Vende-se o prédio onde funciona a Casa Edmundo á Rua do Príncipe, 415.-  
Ofertas e informações no Foto Brasil e no Foto Popular.

**FOTOCÓPIAS EM UM MINUTO**  
Estamos em condições de fornecer fotocópias feitas, de quaisquer documentos, com absoluto sigilo e presteza, na presença dos próprios interessados. Para tal dispomos de máquina especial que preenche os mais adiantados requisitos da técnica. Informações em nossos escritórios, diariamente.

## POLÍCIA FRANCESA VERSUS EXÉRCITO SECRETO

PARIS, 30 (UPI) — Patrulhas da polícia continuam vasculhando todo o território francês à procura de elementos pertencentes à organização do exército secreto, entidade clandestina de oposição à política argelina do presidente Charles De Gaulle. As autoridades informaram que cerca de 23 mil pessoas já foram interrogadas nas últimas horas.

que nunca o presidente francês esteve tão determinado a defender a república.

## Funcionários Interinos vão pedir efetivação

Rio, 30 (Transp) — Está marcada para o próximo dia dois de fevereiro a grande concentração de funcionários públicos em Brasília. Trata-se de funcionários interinos que solicitarão ao presidente da República sua efetivação. Da grande concentração de interinos em Brasília participaram delegações de todos os estados do Brasil.

**SERRARIAS REUNIDAS IRMÃOS FERNANDES S.A.**  
Assembléia Geral Extraordinária  
**Convocação**  
Ficam convidados os senhores acionistas da "SERRARIAS REUNIDAS IRMÃOS FERNANDES S/A", a se reunirem em Assembléia Geral Extraordinária no dia 12 (Doze) de Fevereiro próximo vindouro, às 14 horas, na sede social à rua Fernando Machado, 85, nesta cidade de Pôrto União, a fim de deliberarem sobre a seguinte:

**ORDEM DO DIA**

- A — Proposta da Diretoria, com parecer favorável do Conselho Fiscal, para aumento do capital da sociedade, com aproveitamento do saldo da Conta Reavaliação do Ativo Imobilizado e com recursos próprios;
- B — Alteração dos Estatutos;
- C — Assuntos de interesse Social;

Pôrto União, 27 de Janeiro de 1962.  
DE. FRANCISCO FERNANDES LUIZ — Diretor Gerente



## Um Ano de Esforços e Realizações Pela Recuperação de Santa Catarina

Completa-se hoje o primeiro ano da gestão do sr. Celso Ramos à frente do governo de Santa Catarina. As matérias que, em comemoração ao acontecimento, oferecemos hoje aos nossos leitores num caderno extra, detalham o que foi a ação do governo, nos mais diversos setores da administração pública, nesses 365 dias. De sua leitura poderão os catarinenses extrair o conhecimento daquilo que se fez e se está fazendo no sentido de recuperar para Santa Catarina as condições essenciais ao seu desenvolvimento, ao aproveitamento dos recursos naturais que lhe possibilitam uma posição de destaque no conjunto da Nação.

Inspirado no programa que se traçou já como candidato ao governo e nos amplos estudos realizados, através do Seminário Sócio-Econômico, diretamente, em todas as regiões do Estado, o governador Celso Ramos está levando a cabo algumas realizações de extraordinário alcance, como a criação do Banco de Desenvolvimento de Santa Catarina, a organização do Instituto da Reforma Agrária, a instituição do Plano de Metas do Governo (Plameg), a criação do Conselho de Contribuintes e muitos outros empreendimentos em cuja planificação se concretiza a promessa do candidato de que, se eleito, governaria sobre o mapa aberto de Santa Catarina, sem estabelecer privilégios para regiões por motivos políticos ou outros quaisquer.

Neste primeiro ano de governo já encontrou o sr. Celso Ramos grandes obstáculos imprevistos: a renúncia do presidente Jânio Quadros, que quase inutilizou o grande esforço de planejamento efetuado no encontro do ex-presidente com os governadores em Florianópolis; a crise político-militar que se seguiu à renúncia e que por alguns dias paralisou a vida administrativa; e ainda as catastróficas enchentes no Vale do Itajaí, a exigirem do povo e do governo energias e sacrifícios para a recuperação das regiões devastadas. Ao par disto houve a necessidade da reorganização geral dos serviços públicos, que haviam sofrido um completo desbarato nos últimos dias do governo anterior.

Mau grado tudo, o programa, firmemente traçado pelo candidato, vem sendo executado rigorosamente e dentro de pouco tempo estaremos apreciando os seus grandes resultados no fomento de todas as atividades criadoras de Santa Catarina.

Há, pois, motivos de sobejo para que os catarinenses comemorem com regozijo o aniversário que hoje se assinala, verificando que as atenções e as preocupações do governante se tem voltado para todos os setores e para todas as regiões do Estado, num amplo esforço de recuperação e reconstrução, que vai desde o reequilíbrio das finanças ao estímulo das atividades econômicas em todas as suas fontes, à reorganização do ensino, à ampliação e melhoria da rede rodoviária estadual e ao atendimento de todas as necessidades das populações no que tange aos serviços públicos indispensáveis ao conforto e ao bem estar do povo.

Na realidade uma nova mentalidade dirigente instalou-se no Estado a 31 de janeiro de 1961 e hoje, um ano passado, pelos resultados evidentes em toda parte, o povo catarinense se assegura de que soube escolher, soube votar, soube encontrar o homem necessário, numa ocasião em que se acumulavam as razões de decepção e desencanto em face da ineptia e também da má fé que predominavam na vida pública, em cujos postos só se encontravam homens preocupados com sua própria posição e seus exclusivos interesses.

Joinville, com a eleição de Celso Ramos, libertou-se das peias da má vontade que lhe tolhiam o progresso. Estamos vendo se desenvolverem aqui os planos do governo relacionados com nosso município e nossa região. Algumas das obras prometidas estão ainda — a verdade — na fase dos projetos, como por exemplo o edifício do Ginásio Estadual, outras porém, como a pavimentação da rodovia Joinville-São Francisco e a de Pirabeiraba estão em pleno desenvolvimento. E como todos testemunharam que o governador Celso Ramos cumpre a sua palavra, não restam dúvidas de que aquilo que nos foi prometido será feito. Aliás, cumprindo rigorosamente os compromissos financeiros do Estado para com o Município, compreendidos no pagamento das cotas do art. 2º, antes por tanto tempo sonhadas, já o governo atual liberou substanciais recursos financeiros que vêm permitindo à administração municipal a execução de um dinâmico programa de obras públicas que marcará a atual gestão como uma das mais fecundas que Joinville já teve.

E pois com sinceridade e com entusiasmo que registramos os nossos aplausos a este primeiro ano de governo do ilustre catarinense, que abre tão amplas e confortadoras perspectivas para o grandioso futuro de Santa Catarina.

## 120 mil litros de álcool inflamado espalharam-se Pela Cidade em Consequência da Explosão de Uma Fábrica de Bebidas

NOVA IGUASSÚ, 30 (Transp) — A cidade de Nova Iguassú foi sacudida na madrugada de hoje por violenta explosão, que levou pelos ares a fábrica de bebidas Notavel, situada na Avenida Plínio Casado. A explosão foi provocada pelo incêndio irrompido num depósito com 120 mil litros de álcool. Três caminhões estacionados nas proximidades da fábrica, que deveria ser inaugurada hoje,

foram também devorados pelas chamas. A população foi tomada de grande pânico, pois o álcool inflamado, rolou pelas ruas, transformando-as em verdadeiro mar de chamas. Os prejuízos são totais e vultosos. Os bombeiros de Campinho e do quartel central da Guanabara acorreram imediatamente ao local do sinistro, dando combate às chamas. Não há notícias de vítimas.

## BOLSAS DE ESTUDO

A Inspeção Regional de Educação, sita à Avenida Getúlio Vargas n. 627, nesta cidade, comunica por nosso intermédio aos interessados que estão sendo distribuídos os formulários para Bolsas de Estudo.

## Execução de grandes projetos em São Paulo

S. PAULO, 30 (Transp) — Grandiosos projetos de melhoramentos estão sendo elaborados para o Vale do Paraíba, neste Estado, com fundos provenientes dos Estados Unidos. A principal obra é a usina da Guaratubaba, que trará incalculável soma de benefícios para a região costeira paulista.

## Arroz a 38,50 o quilo

S. PAULO, 30 (Transp) — O arroz a ser distribuído pela COAP será vendido a 38,50 cruzeiros o quilo, tendo sido iniciada hoje pela manhã a venda.

## Onda de frio na Escandinavia

NORUEGA, 30 (UPI) — Intensa onda de frio invadiu as regiões da Noruega, Dinamarca e Suécia. Os termômetros assinalaram 33 graus abaixo de zero.

## Pacto selado a sangue no Congo

LEOPOLDVILLE, 30 (UPI) — Um pacto de amizade selado a sangue foi celebrado entre o presidente congues e o comandante das tropas da ONU sediadas no Congo. Antecedeu a assinatura do documento a incisão dos punhos daquelas duas autoridades, que misturaram seus sangues.

## Ameaçadas de inundações vastas regiões em S. Paulo

S. PAULO, 30 (Transp) — A tromba d'água que caiu no interior paulista está ameaçando inundar vastas regiões de Saleópolis e Mogi das Cruzes. As autoridades continuam trabalhando ativamente no sentido de evitar que a inundações venham a causar transtornos à população. Foi iniciada a sangria da represa de Casa Grand, que ameaçava transbordar.

## NOVA CHURRASCARIA INAUGURA-SE HOJE

Situada na rua do Príncipe n. 327, será inaugurada hoje, às 10 horas, a Churrascaria e Restaurante Princesa, que com suas modernas instalações e em ponto central da cidade, vem contribuir para uma conveniente ampliação do comércio do ramo.

Agradecendo o convite que nos endereçaram os proprietários para participarmos da inauguração, antecipamos votos de prosperidade.

## Problemas da Holanda e Indonésia na ONU

WASHINGTON, 30 (UPI) — O representante da ONU recebeu separadamente os representantes da Holanda e da Indonésia, que expuseram problemas comuns aos dois países.

## Direitos e deveres do capital estrangeiro

RIO, 30 (Transp) — Uma legislação que reconheça os direitos do capital estrangeiro mas também lhe imponha deveres constitui disciplina sadia e construtiva. Tal declaração está contida no discurso pronunciado pelo sr. Rui Gomes de Almeida, durante o banquete que lhe foi oferecido no Copacabana Palace Hotel pela Federação das Camaras do Comércio Exterior.

## Laçado com êxito foguete intercontinental

CABO CANAVERAL, 30 (UPI) — Um foguete intercontinental de 30 metros de comprimento foi lançado com êxito com destino a um objetivo situado a 8 mil quilômetros de distância.

## Faleceu o inventor da Abreugrafia

RIO, 30 (Transp) — Faleceu esta madrugada na Casa de Saúde S. Sebastião o professor Manoel de Abreu, inventor da Abreugrafia. Seu corpo foi trasladado para São Paulo.

## Representante angolês pede ação contra Portugal

N. UNIDAS, 30 (UPI) — Todo o país que facilitar armas a Portugal deve ser considerado estado beligerante em guerra contra o povo africano, declarou Bacos Manji, falando perante a Assembleia Geral das Nações Unidas. Acrescentou o representante angolês que deve ser repelida a política insolita de Portugal, em Angola, apelando para uma pronta solução deste caso de acordo com o interesse de todo o mundo e com as forças da ONU.

## RETRETA

A Banda de Música do 13.º BC realizará hoje, com início às 19,30 horas, na Praça Nereu Ramos, Retreta com o seguinte programa:

- PRIMEIRA PARTE
- 1 — Major Wolmer — Dobrado
- 2 — Valdemarina da Paixão — Valsa — Zótico Guimarães.
- 3 — Não chora — Samba — Silvio Caldas.
- 4 — Juntinhos só nós dois — Balão — Alventino Cavalcante.
- 5 — Negra consentida — Rumba — Júlio Galindo.
- 6 — Cabrueira — Maxixe — Antonio Gonzaga.

- SEGUNDA PARTE
- 1 — Mandinho — Dobrado — Amando Nobre.
- 2 — "Mão a Mão" — Tango — Carlos Gardel.
- 3 — Maxixe das Flores — Maxixe — Altamiro Carrilho.
- 4 — Escuta-me — Fox — João Moreira.
- 5 — No taboleiro da bahiana — Samba-Jongo — Ari Barroso.
- 6 — Feticheiro — Frêvo — Matias Malaquias.

# A Notícia

Ano XXXIX — Joinville, 4a.-Feira, 31 de janeiro de 1962 — Nr. 8.555

## REGISTRO POLICIAL

### CHOQUE DE VEICULOS

Na tarde de sábado por volta das 12,25 horas trafegava pela rua Dr. João Colin, o automóvel de placa 2.85.96, dirigido pelo senhor Moisés Alexandre o qual ao tentar entrar na rua Itaipópolis, chocou-se com o caminhão de placa 29.11.78, que trafegava em marcha-ré. Do choque o automóvel sofreu danos de pequena monta. O caminhão era dirigido por Walter Akermann. No local estiveram o Comissário Wilmar Graziotin e o périto da DRP que tomaram as providências necessárias.

### ONIBUS CHOCOU-SE COM O CAMINHÃO

Por volta das 20,45 horas de sábado ocorreu um acidente de trânsito na esquina da rua do Príncipe com Princesa Isabel. O onibus de placa 29.09.37, prefixo 10, pertencente a Empresa Santa Catarina e dirigido por João Galloti de Lima, chocou-se com o caminhão de placa 29.05.14, dirigido por Hartwig Suhr.

### CAMIONETA ABALROOU MOTOCICLETA

Na noite de domingo por volta das 19,50 horas trafegava pela Estrada Santa Catarina a camioneta de placa 29.07.30 dirigida pelo senhor Carlos Mueller.

### Aumento do funcionalismo na reunião do Cons. de Ministros

BRASILIA, 30 (Transp) — Ao regressar ontem a esta capital o Primeiro Ministro Tancredo Neves declarou que o aumento do funcionalismo civil e militar da União será o tema principal da reunião de 5a.-feira próxima do Conselho de Ministros.

### Manifestação pró Fidel Castro

PUNTA DEL ESTE, 30 (UPI) — Um grupo de jovens paraguaios realizou na noite de ontem uma manifestação pró Fidel Castro, de frente ao Hotel San Rafael, local da conferência dos chanceleres. Não houve qualquer incidente.

### Bombas contra anti-comunista argentino

B. AIRES, 30 (UPI) — Pessoas desconhecidas lançaram tres bombas incendiárias de gasolina contra a casa de Eduardo Garcia, presidente do movimento argentino contra o comunismo. Sómente uma das bombas detonou, não causando entretanto, qualquer dano.

### RUSSIA QUER CONGO NO CONSELHO DE SEGURANÇA

N. UNIDAS, 30 (UPI) — A União Soviética exigiu uma imediata reunião do Conselho de Segurança para tratar da situação do Congo. Não se deu a conhecer os motivos da convocação, porém os soviéticos disseram que está sendo tramada uma conspiração no Congo para assassinar o ex-vice-primeiro ministro Antoine Gizenga. O

### Tito visitará República Arabe Unida

BELGRADO, 30 (UPI) — Confirmou-se nesta capital em fontes oficiais a visita que o Marechal Tito fará a República Árabe Unida nos próximos dias, não estando a data definitiva ainda marcada.

### Adiados os trabalhos da conferência nuclear

GENEVA, 30 (UPI) — A conferência nuclear de Genebra adiou seus trabalhos "sine-die". Nenhum comunicado foi divulgado a respeito, não se sabendo ao certo quais os motivos que originaram esta medida.

### CHUVAS DANIFICARAM A ZYA-5

Comçaram a aparecer no dia de ontem, após a tormenta de segunda-feira última, os primeiros sinais de danos em várias partes do município, ocasionados pelas chuvas e pelas enchentes. A Radiodifusora de Joinville, emissora ZYA-5, a mais antiga de nossa cidade, por sinal, teve sérias avarias em seus transmissores, que se situam na orla fluvial do Bairro do Itaum. Foi a aparelhagem transmissora da ZYA-5 atingida por um rator, sofrendo pesadas danificações, estando paralizada desde 2a.-feira última, mas já em franca fase de reparos.

### MORREU 3 VEZES E CONTINUA VIVO

LONDRINA, 30 (Transp) — Uma criança foi resuscitada três vezes por uma equipe de médicos da Santa Casa desta cidade. O resuscitado foi o sr. José Maria Mauro, que caiu trada naquele hospital em estado de desesperador, tendo morrido por tres vezes e feitas imediatamente massagens em seu coração voltava a viver. Depois operado foi posto fora de emergência e já está passando bem.

### Disputa entre Índia e Paquistão na ONU

N. UNIDAS, 30 (UPI) — Paquistão solicitou uma reunião do Conselho de Segurança da ONU para considerar a situação muito grave na disputa entre o Paquistão e a Índia sobre o território de Caxemira.

## Câmara Junior de Joinville Definitivamente Fundada

Após os trabalhos preliminares de organização, em assembleia geral extraordinária realizada no dia 25 último foram aprovados os estatutos da Câmara Junior de Joinville, que fica assim definitivamente fundada. No dia 9 de fevereiro próximo, às 20 horas,

**FARMÁCIA DE PLANTÃO**  
Está de plantão hoje a FARMÁCIA CATARINENSE "15", à Rua XV de Novembro — FONE 2-3-8.-

**Impostos a Pagar**  
Na Prefeitura Municipal:  
Imposto de Licença de Veículos (carros, automóveis, caminhões e motocicletas).

Na Coletoria Estadual:  
Imposto sobre Tabaco e derivados e Imposto sobre Bebidas alcoólicas (1º semestre).

Na Coletoria Federal:  
Renovação da Patente de Registro (até 31/3).

Na Correios e Telégrafos:  
Registro de endereços telegráficos, Assinaturas de caixas postais e Registro de aparelhos de rádios (até 31/3).

Na Banca do Brasil:  
Resposta oficial, devido por empréstimos.

## CIA. NACIONAL DE ALCALIS

Fabricante de

### BARRILHA LEVE e PESADA

marca "CARBONAL"

Estoques em Sta. Catarina e no Paraná:

## Buschle & Lepper S.A.

JOINVILLE - CURITIBA - BLUMENAU

## SOCIEDADE HARMONIA LIRA

### CONVOCAÇÃO

#### Assembléia Geral Ordinária

Pela presente ficam convocados todos os Associados desta sociedade, para uma Assembléia Geral Ordinária a realizar-se no próximo dia 31 de Janeiro de 1962 às 19 horas, com a seguinte ORDEM DO DIA:

- a) Prestação de contas referente ao exercício do ano de 1961;
- b) Aumento de Jóia e Mensalidades, e
- c) Assuntos Diversos.

De acordo com os estatutos, a votação e aprovação serão feitas por escrutínio secreto. Não havendo número legal de Associados para a realização da Assembléia, é convocada, será marcada outra para 1 (uma) hora mais tarde no mesmo dia e com qualquer número de sócios presentes.

Joinville — de Janeiro de 1962

ALDO F. A. URBAN — Presidente

### Tacos Colocados Lixados e Encerados na Obra TACOLINDNER

### Disputa entre Índia e Paquistão na ONU

N. UNIDAS, 30 (UPI) — Paquistão solicitou uma reunião do Conselho de Segurança da ONU para considerar a situação muito grave na disputa entre o Paquistão e a Índia sobre o território de Caxemira.