

Governador Péde Auxílio ao Governo Federal Para Vítimas das Enchentes

Florianópolis, 5 (Transp.) - O Governador Heriberto Hülse enviou mensagem a JK comunicando-lhe a grave situação em que se encontra a região norte do litoral catarinense e pedindo auxílio imediato por parte do governo federal para milhares de vítimas das inundações que atingiram diversos municípios do interior do Estado.

Louvável iniciativa dos partidos políticos

Incentivo da Campanha Pró Título Eleitoral

Somente Ainda 30 Dias Para a Transferência dos Títulos Eleitorais — Os Que Não Tiverem Feito a Transferência Até o Dia 3-4-60, Não Poderão Votar em Joinville

A «UDN» local já está tomando providências no sentido de aumentar o número do eleitorado de Joinville. Louvamos essa iniciativa que, além de tudo, ajudará a Joinville a manter-se, juntamente com Florianópolis, numericamente na vanguar-

da de todos os municípios catarinenses.

Sabemos que os demais partidos políticos, (PSD, PTB, PSP, PRP), também já estão trabalhando neste mesmo sentido. Urge, porém, que este meritório trabalho tome um aspecto mais

concreto, com apoio e reforço propagandístico por parte dos jornais, rádios e por intermédio de prospectos, e que obtenha, assim, igualmente o compacto apoio da própria população de Joinville.

Dentro do objetivo visado,

também a população e os partidos devem prestar a maior colaboração e o apoio mais amplo ao Dr. Juiz Eleitoral, cuja ação é o ponto alto em todo o programa visando ao crescimento do nosso eleitorado.

Dentro de mais alguns dias serão instaladas novas sedes de partidos, o que virá a facilitar ao eleitorado e aos candidatos ao título de eleitor a obtenção das informações necessárias para conse-

guir o seu título, e, para os que vieram de outros municípios ou estados, o modo de como obter a transferência do seu título eleitoral.

Nenhum dos partidos lançou ainda, até o momento, o seu candidato, embora muitos nomes estejam circulando pela cidade. Por enquanto interessa, portanto, unicamente que cada cidadão procure munir-se de seu título eleitoral, afim de engrossar as fileiras do eleitorado joinvilense e dar o seu voto ao candidato que lhe merecer sua confiança.

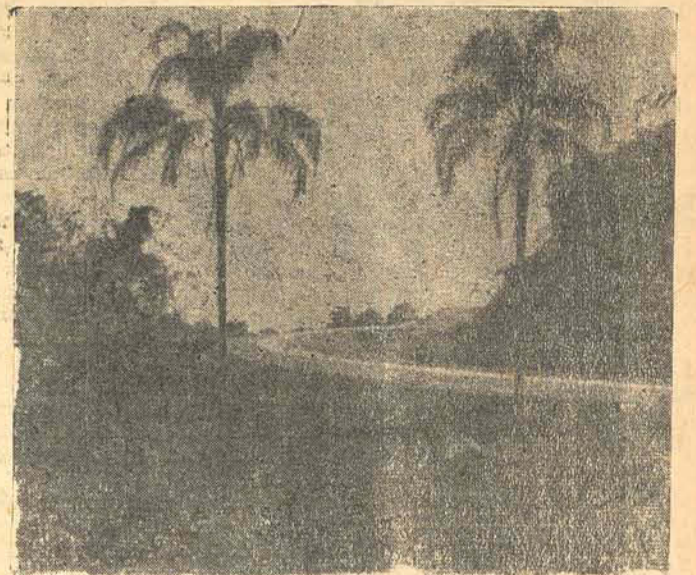

Um trecho da BR-59, entre Itajaí e Camboriú, a 5 200 metros da praia de Camboriú

A Notícia

Ano XXXVIII * Joinville, domingo, 6 de Março de 1960 * Diretor: H. Faillgatter * Número 7.972

Ambulatório do I.A.P.C. Ainda Este Mês e SAMDU no Mês de Maio em Joinville

Atendidas Duas Grandes Reivindicações do Diretório Local do PTB — Seu Presidente, o sr. Rodrigo Lobo, Voltou do Rio Satisfeito Com os Resultados Das Demarches Que Realizou e Entusiasmado Com o Que Assistiu na Convenção Nacional Dos Trabalhistas — Declarações do Procer Petebista à A NOTICIA — O PTB e a sucessão no País, no Estado e no Município



Sr. Rodrigo Lobo

Regressou há pouco do Rio, onde foi participar da Convenção Nacional do PTB, reunida a 18 de fevereiro último, e também para tratar das reivindicações do seu partido junto às autoridades federais, em benefício de Joinville, o sr. Rodrigo Lobo, presidente do Diretório Municipal da agremiação trabalhista em Joinville. Tratando-se, essas reivindicações, de assuntos de alto interesse para a população da cidade, principalmente para as classes trabalhadoras,

AMBULATORIO DO IAPC ESTE MÊS E SAMDU NO MÊS DE MAIO

Abordado pela nossa reportagem, a propósito do resultado de suas demarches junto às altas autoridades da República, o prestigioso procer trabalhista joinvilense nos declarou:

— «Das reivindicações que o PTB desta cidade vinha pleiteando há muito tempo, devemos, dentre outras, destacar duas: o funcionamento do Ambulatório do Instituto de Aposentadoria e Pensões dos Comerciantes e o Posto do Serviço de Assistência Médica Domiciliar de Urgência (SAMDU). A primeira, referente ao Ambulatório do IAPC é um fato consumado: vái ser instalado ainda no corrente mês de março, já tendo sido nomeados 7 médicos, sendo 2 para a clínica geral e 5 para as especialidades de pediatria, cirurgia, ginecologia, fisiologia e oftalmologia. Foram também nomeados 3 enfermeiros, 3 atendentes, 3 escrivães e 3 serventes para os serviços do

Ambulatório, que irá atender, gratuitamente, todos os associados do IAPC e suas respectivas famílias. Já se acha, aliás, na sede do Instituto, à rua Itajaí, a aparelhagem completa para o funcionamento do Ambulatório que proporcionará, sem dúvida, maior assistência aos segurados do IAPC. Quanto ao SAMDU, deverá o mesmo ser instalado em maio vindouro, pois a autorização para o seu funcionamento foi dada agora durante minha estada no Rio, pelo sr. Presidente da República, conforme portaria cuja cópia fotostática tenho em meu poder. Com a instalação do SAMDU toda a população da cidade será atendida, em casos de emergência, dia e noite, por um quadro de funcionários compostos de 5 médicos, 3 enfermeiros, 3 motoristas, 2 telefonistas e mais 2 auxiliares, que se revearão, em horário contínuo, para atender qualquer chamado».

SATISFEITO

Proseguindo, disse-nos o sr. Rodrigo Lobo:

— «Assim, volto do Rio satisfeitíssimo, pois consegui trazer para minha terra, o que há vários anos estávamos pleiteando e era uma promessa que nós do PTB tínhamos para com o nosso eleitorado mas somente este ano, devido à distribuição da verba correspondente, face ao pagamento do pessoal nomeado, 34 ao todo, nos foi possível dar a última demão para conseguirmos essas reivindicações que o PTB havia, prometido e que serão cumpridas e, as quais devemos, em grande parte, à assistência constante que tive no Rio, do atual presidente da Executiva Estadual do PTB de Santa Catarina, deputado Doutel de Andrade pela cooperação que me prestou, indo comigo aos Mi-

nistérios e Autarquias nesta arrancada final, mas, se cabe a nós membros do Partido Trabalhista Brasileiro, o direito de manifestar o nosso júbilo por termos conseguido tais benefícios para nossa cidade nós o devemos a aquele que, «pelo seu amor aos humildes, pela sua constante dedicação aos supremos interesses da Pátria, pelo seu sacrifício inesquecível», foi o maior dos brasileiros, o imortal Getúlio Dornes Vargas, que criou planejou e nos deu a previdência e a assistência social».

(continua na 2a. pag.)

RECEPÇÃO A LAFER EM ASSUNÇÃO

ASSUNÇÃO, 5 (Transp.) — Horácio Lafer chegou ontem aqui sendo recepcionado pelo Ministro das Relações Exteriores do Paraguai, Raul Saperia Pastor, além de altas patentes do exército e na oportunidade foi saudado pelas autoridades e embaixador brasileiro General Zenóbio da Costa. Após foi recebido pelo presidente Alfredo Strossner, conferenciando vinte minutos.

EM GREVE O PESSOAL DE VÔO DA CRUZEIRO DO SUL

RIO, 5 (UPI) — Desde zero hora de hoje está em greve o pessoal de vôo da Cruzeiro do Sul. Alegam os grevistas a falta de cumprimento pela direção da empresa da portaria interministerial que regulamenta a profissão de aeronauta.

JK VISITARA O PARAGUAI

ASSUNÇÃO, 5 (Transp.) — A fim de participar das festividades pela passagem do aniversário da Independência do Paraguai JK deverá visitar este país a quatorze de maio — é o que informa fonte diplomática paraguaia.

No Rio a Missão Francesa

RIO, 5 (Transp.) — Chegou hoje a esta capital a missão francesa que vem estudar os métodos industriais brasileiros, devendo visitar os principais centros de produção e conhecer Brasília.

Mais de Mil Judeus Vitimados em Agadir

CASA BLANCA, 5 (UPI) — Mais de um mil judeus morreram no terremoto de Agadir. O bairro judeu foi dos setores desta cidade portuária que mais sofreu os efeitos do sismo. O presidente da comunidade judaica, David Monoyfres, disse que perdeu toda sua família.

A União Abre Caminhos ao Progresso de Santa Catarina

O que significa para o Estado a BR-59 — Ligação Curitiba-Florianópolis-Porto Alegre, pelo litoral — Trechos já conhecidos — Síntese da situação atual — Custo da obra

A iniciativa da Assembléia Legislativa, por indicação do dep. J. Gonçalves, de solicitar ao presidente da República a imediata pavimentação do trecho Joinville-Itajaí da BR-59, assunto de que aquele parlamentar joinvilense tratou pessoalmente no Rio, quando lá esteve, há pouco, integrando comissão de deputados catarinenses, põe em foco a importante via de comunicação.

A BR-59 constitui a ligação Curitiba-Florianópolis - Porto Alegre, pelo litoral. Seu trecho catarinense entre Garuva e Mampituba reveste-se de excepcional importância para o Estado, pois além de permitir a ligação de Florianópolis às capitais dos estados vizinhos do Paraná e Rio Grande do Sul, prevê o intercâmbio entre as cidades litorâneas de Santa Catarina, interligando sua capital com as regiões mais densamente povoadas, como sejam a região industrial constituída pelo Norte Catarinense e a Bacia Carbonífera do Sul do Estado.

REDUÇÃO DE DISTANCIAS

A rodovia federal ora em construção vem substituir a antiga estrada estadual, proporcionando em relação a esta um encurtamento geométrico da ordem de 130 Km, além de introduzir melhorias em suas condições técnicas, com reflexos diretos na sua velocidade diretriz e tempo de percurso.

SITUAÇÃO ATUAL

A construção da BR-59 foi atacada simultaneamente em diversos trechos e, no momento, a situação dos serviços é a seguinte:

— TRECHO PIRABEIRABA-JOINVILLE, na extensão de 12 Km., já concluído e aberto ao tráfego.

— TRECHO JOINVILLE-ITAJAÍ, na extensão de 78 quilômetros, já concluído. Neste trecho estão situadas as pontes sobre os rios Itapocú, Picarras, Lagoa e Itajaí-Açu, já concluídas, sendo que a última, que será a maior do Estado, com 472 mts. de extensão, deverá ser inaugurada dentro de breves dias. Há um equipamento trabalhando no trecho Itajaí-Itajuba, com ensaibramento, devendo o serviço ficar concluído a 10 de março, com o trânsito livre. O mesmo equipamento prosseguirá a obra até Itajaí.

— TRECHO ITAJAÍ-TIJUCAS, na extensão de 47 Km.,

na extensão de 47 Km. Neste trecho encontra-se a terraplenagem contratada, em toda sua extensão, estando o serviço concluído em 15 Kms. São previstas no referido trecho as pontes sobre os rios Itajaí-Mirim, Canhanduba, Camboriú, Mata do Camboriú, Perequê, Santa Luzia e Bela Cruz e dos quais já se encontram em construção as dos rios Itajaí-Mirim, Canhanduba, Mata do Camboriú e Perequê. A conclusão total deste trecho é prevista para Dezembro do corrente ano.

— TRECHO TIJUCAS-FLORIANÓPOLIS, na extensão de 40 Km. O trecho Tijucas-Florianópolis tem o sub-trecho Tijucas-Biguacú (28 Km) com a terraplenagem já contratada e em andamento, estando nesta oportunidade concluídos cerca de 14 Km. O sub-trecho Biguacú-Florianópolis (12 Km.) está sendo pavimentado, estando concluídos 4 Km. No trecho Tijucas-Florianópolis estão situadas as pontes sobre os rios Tijucas, Inferninho, Biguacú, das quais encontra-se concluída esta última, em andamento a do Inferninho, estando programada para este exercício a do rio Tijucas. A conclusão do trecho Florianópolis-Tijucas está prevista para dezembro do corrente ano.

— TRECHO FLORIANÓPOLIS-LAGUNA, na extensão de 104 Km. Já se encontra programado, assim como foi contratada sua execução.

— TRECHO LAGUNA-TUBARÃO, na extensão de 21 Km. Já está totalmente construído e aberto ao tráfego. No trecho Laguna-Tubarão encontra-se situada a ponte das Laranjeiras, recentemente concluída, com a extensão de 364 metros. Com a entrega ao tráfego do trecho Laguna-Tubarão fica eliminado um dos mais prejudiciais pontos de estrangulamento do sistema rodoviário do Estado, deixado de ser feita a ligação entre aquelas cidades através de Jaguaruna com o consequente abandono da balsa na chegada de Laguna.

— TRECHO TUBARÃO-ARARANGUA, na extensão de 74 Km. Terraplenagem concluída na extensão de 22 Km. e conclusão total aguardada para dezembro do corrente ano. Previstas as pontes sobre os rios Tubarão, Urussanga e Sangão, assim como a Passagem Superior sobre a Estrada de Ferro Dona Tereza Cristina. A cons-

trução dessas obras de arte tem o seu início programado para o corrente exercício.

— TRECHO ARARANGUA-MAMPITUBA, na extensão de 55 Km. Já concluído e aberto ao tráfego. Neste trecho encontram-se situadas as pontes sobre os rios Araranguá-Mampituba, já concluídas. A entrega ao tráfego do trecho Araranguá-Mampituba vai proporcionar incalculável melhoria na ligação deste Estado com o Rio Grande do Sul, permitindo o abandono do antigo percurso pela praia.

DETALHES

Na construção da BR-59 já foram executados os seguintes serviços:

TERRAPLENAGEM — Volume escavado — 8.046.894.063 m³; extensão executada — 225 Km.; custo: Cr\$ 535.495.138,80.

OBRAS DE ARTE ESPECIAIS (Pontes e Viadutos) — Extensão executada: 503,40 m. Custo: Cr\$ 58.209.156,50. — Extensão em fase de conclusão: 629,00 m. — Valor a ser atingido pelos serviços em fase de conclusão: Cr\$ 68.902.236,00.

EQUIPAMENTO MECÂNICO

Na construção da BR-59 vem sendo empregado o seguinte equipamento mecânico: 51 tratores de esteira, 20 Scrapers, 19 Moto-Scrapers, 5 escavadeiras, 7 motoniveladoras, 3 rolos compressores, 3 compressores de ar, 3 britadores, 45 caminhões, 6 caminhonetes e 6 jipes, somando 173 Unidades.

DIREÇÃO DAS OBRAS

Tanto a BR-59 quanto as outras grandes rodovias federais em construção no Estado são realizações do Departamento Nacional de Estradas de Rodagem, cujo Diretor Geral é o engenheiro dr. Edmundo Regis Bittencourt. Em Santa Catarina as obras do DNER são superintendidas pelo engenheiro Anthero D'Almeida Mattos, Chefe do 15º Distrito R. Federal, com sede em Florianópolis. A fiscalização direta dos serviços se faz através dos Escritórios de Fiscalização em Joinville, Tijucas, Florianópolis, Tubarão, Lajes e Joaçaba e uma Residência situada em Araranguá.

Submarinos Para Explorações Polares

S. JOSÉ, Califórnia, 5 (Transp.) — O Chefe do Estado Maior da Marinha norte-americana declarou à imprensa que no fim do corrente ano dois submarinos polares estarão devidamente equipados com 32 mísseis destinados a explorações polares.

Candidatura Lott é Nitidamente Civil

Exército Mantém Sadias Tradições — PSB Vai Escolher Entre Lott e Jânio — Candidato

cerramento da convenção regional do PSD, que vai indicar a candidatura do deputado Mauro Teixeira para governador de Goiás. Lott fará-se acompanhar de numerosos próceres, inclusive Amarel Peixoto.

SOCIALISTAS DIVIDIDOS ENTRE LOTT E JANIO

Rio, 5 (UPI) — Dividindo suas preferências entre o sr. Jânio Quadros e o Marechal Lott, o Partido socialista Brasileiro realizará dentro de uma semana a sua convenção nacional. Sabe-se entretanto que

os Socialistas terão candidato próprio a vice presidente da República, devendo ser apresentado o nome do ex-governador de Pernambuco, sr. Barbosa Lima Sobrinho.

Atualmente, o partido está dividido entre Lott e Jânio. Lott é considerado o candidato mais forte, mas Jânio também tem muitos adeptos. A convenção será realizada em São Paulo.

— LOTT VAI A GOIÁS — Rio, 5 (Transp.) — O Mal. Lott viajará amanhã às 3 horas para Goiânia a fim de participar da sessão solene de en-



Rodovia Brasília-Acre Estará Concluída Até Dezembro de 60

RIO, 5 (V. A.) — O Coronel Paulo Nunes Leal, governador do Território de Rondônia, informou que, no dia 10 ou 11 de março, deverá zarpar do Rio, o navio «Rio Tubarão», do Lóide Brasileiro, com máquinas e equipamentos para a construção da

estrada Brasília-Rondônia-Acre, cuja conclusão deverá se efetuar ainda este ano. A estrada terá 3.100 quilômetros de extensão e o Sr. Régis Bittencourt, diretor do Departamento Nacional de Estradas de Rodagem, já afirmou não ter a

menor dúvida de que estará concluída até o dia 10 de dezembro próximo.

NAVIO CHEGARÁ A RONDÔNIA
Disse mais o governador de Rondônia que o navio «Rio Tubarão» se destina a Manaus, de onde serão transportados para o território máquinas e materiais, e que se o Rio Madeira, afluentes da margem direita do Amazonas a meio caminho entre

Belém e Manaus apresentar condições de navegabilidade, o navio deverá subir o Rio, até Porto Velho, a fim de fazer a entrega do material diretamente. Acrescentou que isso será bem possível uma vez que por ocasião da construção da Estrada de Ferro Madeira-Marmore, chegaram até Porto Velho navios de 10 mil toneladas e o barco «Rio Tubarão» tem apenas 4 mil toneladas.

ROTA RONDON SERÁ MODIFICADA

Declarou ainda o cel. Paulo Nunes Leal que o DNER já contratou o estudo do traçado da rodovia em seus trechos mais difíceis, os que atravessam a floresta amazônica, dentro do Território de Rondônia, onde foi instalada a linha telegráfica. — Estes são os trechos que vão da localidade de Rondônia e Pimenta Bueno e daí a Vilhe-

na na divisa com o Estado de M. Grosso, A rota do Marechal Rondon será ratificada em al-

guns trechos desde onde se preferia seguir os divisores da água.

FUNDO CRESCINCO		CR\$ 100,00 LÍQUIDOS INVESTIDOS EM 15/2/57 PRODUZIRAM	
VALOR DO FUNDO	VALOR DA COTA	Cr\$ 207,61	
1.213 milhões	151,46		
COM REINVESTIMENTO DAS DISTRIBUIÇÕES			
CRUZEIROS ADOLFO PAULO SCHMALZ — Rua XV de Novembro, 412 — JOINVILLE — SC			

A Notícia

37 ANOS DEDICADOS A SANTA CATARINA
JOINVILLE, 6 DE MARÇO DE 1960

A PEDIDO A ADMINISTRAÇÃO MUNICIPAL

— Prezado amigo,
— Na minha carta de 28-2-60 iniciei a análise do assunto abordado pelo Arézio sobre a competência ou não da declaração de utilidade pública por parte do Executivo Municipal. Arézio, na sua missiva se diz leigo no assunto... mas como o atual Governador do Município não pertence ao setor político do nosso amigo Arézio é ele quem discordando de tudo o que vem sendo feito em prol do engrandecimento de Joinville. Pelo que se observa, ele é francamente do contra...

— Por isso, também não resisto do ponto de vista do Arézio de que o artigo 6º do Decreto-lei nº 3.365, de 21 de junho de 1941 (que regula as desapropriações) foi revogada. Sem assim o fosse, quaisquer das leis posteriores, quando já em vigência a atual Constituição Federal e que modificaram dispositivos do mencionado Decreto-lei — te-lo-ia manifestado expressamente.

— Se se equivocou o Arézio ao pretender lançar-se contra os juristas pátrios (que coragem a sua!) ainda maior foi o seu engano ao afirmar que os Governadores do Estado de Santa Catarina (dando a entender que TODOS os Governadores) vem sancionando LEIS votadas pela Assembléia Legislativa quando se trata de declarar de utilidade pública e estariam assim observando, tão somente, a NOSSA Constituição Estadual.

— Diante porém de tão grande arrazoado encontro-me agora diante de um grande dilema — se o Arézio estivesse com a razão — o Prefeito de Joinville e o atual Governador do nosso Estado estariam contra a lei. Ou ambos estão certos e o Arézio, como sempre, está errado. Note porém o amigo que o atual Governador de Santa Catarina e o Arézio são correligionários...

— Pelo estudo procedido na carta do Arézio sou forçado a essa conclusão, tendo em vista os Decretos publicados no Órgão Oficial do Estado, de nº 79, de 12-2-59; nº 94, de 28-4-59 e nº 129, de 4-5-59, onde textualmente se lê:

DECRETO Nº 129

O Governador do Estado de Santa Catarina, usando das atribuições que lhe confere a Constituição do Estado e de conformidade com o disposto no Decreto Lei Nº 3.365, de 21 de junho de 1941 e Decreto Nº 45.768, de 7 de abril de 1959, do Governo Federal.

DECRETA:

ART. 1º — São declaradas de utilidade pública para fins de desapropriação, duas áreas de terras situadas

ART. 2º — As terras acima descritas tornaram-se necessárias para

ART. 3º — Ficam revogadas as disposições em contrário.

PALÁCIO DO GOVERNO — Em Florianópolis, 4 de agosto de 1959.

(Ass.) HERIBERTO HULSE

LAERTE RAMOS VIEIRA.

— Diante do exposto quer-me parecer que o teu e o meu amigo Arézio se encontra um tanto desatualizado com os atos do Governo do seu próprio partido... Termina esta por aqui, prometendo voltar à tua presença quando ocorrerem outras novidades de interesse. Atenciosamente,

ZEFERINO ROCHA.

AZIA, MÁ DIGESTÃO?

SONRISAL tem maior velocidade de ação

- é o único que contém não apenas um mas

2 (dois) antiácidos

e um poderoso analgésico

Mais rápido

Mais antiácido

Mais efervescente

Sorria feliz com a alegre efervescência de

Sonrisal
não é laxante

AGRADECIMENTO

Fico sinceramente agradecido aos cirurgiões, doutores HARALD KARMANN e DAVID ERNESTO DE OLIVEIRA por haverem livrado minha diletta esposa de morte certa, na noite do dia 29 p.p., executando uma delicada intervenção cirúrgica de urgência no Hospital São José. Agradeço também a inestimável colaboração do Dr. CAETANO LEÃO CABRAL que contribuiu na anestesia e transfusão de sangue da paciente.

Joinville, 5 de Março de 1960.

DR. SYLVANO GEORGE DA CAMINO.

Coluna de São Bento do Sul

(Da Sucursal, a cargo de EGYDIO PEREIRA, em noticiário de domingo, 5 de março)

O PROBLEMA DA ESTRADA DNA. FRANCISCA

Prosseguimento dos debates do conclave de Canoinhas

As chuvas e enchentes destes últimos dias vieram tornar mais aguda a situação da Estrada Dna. Francisca, cujo traçado interessa principalmente a ligação de Joinville com a serra norte-catarinense. No Conclave Sócio-Econômico de Canoinhas, realizado no último trimestre do ano passado, por iniciativa das Associações, Rural e Comercial, da mesma cidade, com o concurso da Prefeitura do Município, foi objeto de prolongados debates o que podemos chamar o problema da Estrada Dna. Francisca.

Discutiu-se a aplicação de uma verba de Cr\$ 100.000.000 (cem milhões de cruzeiros) já então estabelecida pelo Plano de Obras e Equipamento (POE), para o começo do ano seguinte, ou seja para o corrente ano.

Foi solicitada a representação de Joinville a concessão de uma parte da mesma verba, quase um terço, para ser utilizada na retificação do trecho entre Canoinhas e Mafra.

A proposta tinha objetivos que redundavam em aspectos prejudiciais ao comércio de Joinville com a zona da serra, podendo produzir maior evasão tributária na própria arrecadação do Estado, pelo deslocamento das compras e vendas, com as facilidades de maior aproximação para um outro centro fornecedor, no caso a Capital paranaense.

Apezar da argumentação desenvolvida contra a cessão de parte da verba (seriam 30 por cento), para que ao menos se ultimassem os trabalhos de reconstrução da Estrada Dna. Francisca no trecho do alto da serra, a representação de Joinville mostrou-se inclinada a ceder. Per-

maneceu, entretanto, uma leve esperança de revisão do problema, por ocasião da continuação do conclave em Joinville, fixada para o mês de abril.

A esta altura, porém, é de supor que o Conclave Sócio-Econômico de Canoinhas tenha perdido a sua objetividade, em face da iniciativa mais ampla, consubstanciada no Seminário Sócio-Econômico de Santa Catarina, restando saber se o centro de estudos do mesmo Seminário, sediado em Joinville, vai colocar em pauta o prosseguimento dos debates de tão relevante questão.

Embora não haja conhecimento oficial da aplicação da verba dos cem milhões de cruzeiros, e muito menos da redução pleiteada em favor do trecho Canoinhas-Mafra, os serviços que se estão desenvolvendo neste último trecho e a quase paralisação das obras de reconstrução da Estrada Dna. Francisca, entre Lençóis e o alto da serra, revelam que as verbas já estão sendo aplicadas, mesmo porque estamos no terceiro mês do ano e o programa de aplicação baseava-se no seu início.

VIAJANTES

Deputado Eduardo Santos Lins — Passou o dia de ontem nesta cidade o Deputado Eduardo Santos Lins, 1.º Secretário da Assembléia Legislativa Estadual.

O jovem parlamentar visitou as obras do edifício da nova sede da agência do Banco INCO, em companhia do sr. Carlos Eckelhoff, gerente da mesma agência, e esteve em visita também à Prefeitura e ao Fórum, participando depois de um almoço no Hotel Stelter, com os seus correligioná-

rios da UDN local. A tarde, seguiu com destino a Rio Negrinho e Campo Alegre.

BATIZADOS

Foram batizadas, na Matriz desta Paróquia, as seguintes crianças:

Célia Regina, nascida a 5 de fevereiro, filha de Ervino Grossi e Bella Machado Grossi, sendo padrinhos, Waldir José da Silva e Izali Machado; Solange, nascida a 13, filha de Waldemar Gruger e Helena Kock Kruger, padrinhos, Alberto Ernesto Túbi e Tecla Kruger; Alice Maria, nascida a 22, filha de Ernesto Gruber e Sofia Miceski Gruber, padrinhos, Tobias David de Lima e Wanilda Milevski; Maria de Fátima, nascida a 15, filha de Leyvino Strucki e Anna Rosa Strucki, padrinhos, Alfredo e Iracema Felipe; Ivone Luci, nascida a 25, filha de Arlindo Antonio Prüss e Margarida Lucinda Preisler Prüss, padrinhos, Aloís e Dêzinde, Beil; Leoberto, nascido a 18, filho de Antonio Augustinho de Souza e Tereza C. da Silva Souza, padrinhos José e Ignes Sometzki; Sebastião, nascido a 20 de janeiro, filho de José e Geraldina Paulo, padrinhos Adolfo Silva e Olga Pereira da Silva.

ANIVERSARIOS

D. Odete Oliveira — Transcorre amanhã o aniversário natalício da exma. sra. Dna. Odete Heimsnour Oliveira, digna esposa do sr. Henrique Rodrigues de Oliveira, zeloso agente da estação ferroviária de Serra Alta.

VISITA PASTORAL DE D. GREGORIO

Em virtude do adiantado da hora da chegada de S. Excia. Revma. D. Gregorio Warmeling, Bispo Diocesano de (Conclue na 5a. pgá.)



AGORA TÔDA BARBA É AINDA MAIS

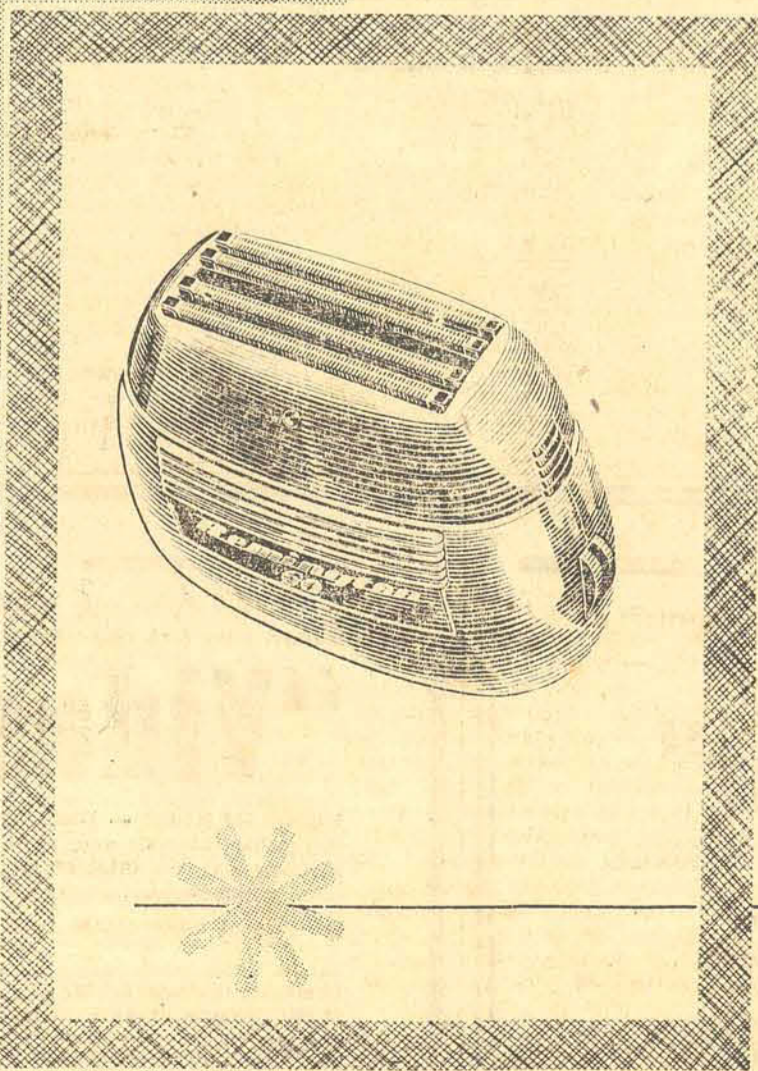

fácil

COM UM BARBEADOR ELÉTRICO

Remington

* Veja as condições e
* Conheça as facilidades!

Você paga somente

100,- DE ENTRADA E **235,-** mensais

prosdocimo

Joinville - Rua 15 de Novembro, 393

Companhia Cachoeira de Arrendamentos e Armazens Gerais

RELATÓRIO DA DIRETORIA

Senhores acionistas:
Cumprindo as determinações legais e estatutárias, temos o prazer de submeter à vossa apreciação e deliberação, o balanço geral, demonstração da conta de «lucros e perdas» e parecer do conselho fiscal, referente ao exercício social encerrado em 31 de dezembro de 1959.
Esta diretoria permanece à inteira disposição dos senhores acionistas, para quaisquer esclarecimentos que julgarem necessários.
Joinville, 3 de Março de 1960.
EGON SCHMALZ — Diretor
JORGE H. WEHLING — Diretor

BALANÇO GERAL, ENCERRADO EM 31 DE DEZEMBRO DE 1959:

ATIVO	
IMOBILIZADO	
Imóveis, benfeitorias, obras e melhoramentos	5.778.505,00
DISPONIVEL	
Caixa e bancos	159.275,10
ESTAVEL	
Veículos, máquinas, ferramentas, móveis e utensílios e instalações	836.778,30
REALIZAVEL A CURTO E A LONGO PRAZO	
Contas correntes devedoras	48.982,10
Fundo do Art. 3º — Lei 1474	40.270,80
Sêlos para contratos	312,50
CONTA DE COMPENSAÇÃO	
Ações caucionadas	150.000,00
	Cr\$ 7.014.124,40

PASSIVO	
NÃO EXIGÍVEL	
Capital	5.000.000,00
Fundos de reserva e de depreciações	1.165.744,00
EXIGÍVEL	
Contas correntes credoras	50.000,00
Dividendos não reclamados	83.953,20
CONTA DE COMPENSAÇÃO	
Caução da diretoria	150.000,00
RESULTADO	
Lucros à disposição da assembleia	564.427,20
	Cr\$ 7.014.124,40

DEMONSTRAÇÃO DA CONTA DE «LUCROS E PERDAS»:	
DÉBITO	
Gastos de instalação (amortização)	10.583,00
Depreciações	94.012,40
Despesas gerais, de administração, conservações, manutenções, previdência, seguros, impostos	830.474,20
Fundo de reserva legal (5% do resultado líquido do exercício de 1959)	21.684,40
Excedente, à disposição da assembleia	564.427,20
	Cr\$ 1.571.181,20

CRÉDITO	
Saldo transf. do exercício de 1958	152.423,30
Receitas do exercício de 1959	1.418.757,90
	Cr\$ 1.571.181,20

Joinville, 3 de Março de 1960.
EGON SCHMALZ — Diretor
JORGE H. WEHLING — Diretor
EGON SCHMALZ, técnico em contabilidade
reg. no CRC/SC. — nº 685.

PARECER DO CONSELHO FISCAL
Os abaixo assinados, membros do conselho fiscal da Companhia Cachoeira de Arrendamentos e Armazens Gerais, tendo examinado o balanço geral encerrado em 31 de dezembro de 1959 e, verificado todos os livros e demais documentos da Companhia, atestam que os mesmos exprimem com fidelidade a real situação e são de parecer que sejam aprovados pelos senhores acionistas.
Joinville, 3 de Março de 1960.
DR. PAULO MEDEIROS
ZULMAR SANCHO MOREIRA
MÁRIO REU.

DEPÓSITO DE CAL DE HERMES KAESMODEL

Rua Senador Schmidt, 65 - Fone 330

CAL DE PEDRA — CAL DE CONCHA — elemento indispensável nas construções em geral.
CAL DE CONCHA E CALCAREO: — Constitutivo para neutralizar as terras ácidas, o qual proporciona eficaz colheita.
FORMICIDA líquida, em pó, e granulada, bem como MATA-ERVA em geral.
Telefone para 330 que o atenderemos com prazer e presteza na entrega.
Compra-se SACOS DE PAPEL vazios em perfeito estado

AGENCIA MARÍTIMA "SOUZA LIMA" LTDA.

Em pôrto "ROSCOE" — Belfast e Liverpool

Em pôrto "NOPAL TRADER" -- Trazendo importação dos Estados Unidos carregará para New Orleans, Houston e Corpus Christi

20-3-60 "RUBENS" — Avonmouth, Liverpool e Ipswich

20-4-60 "DELIUS" — Londres e Hull

10-5-60 "ROSSETTI" — Portos da Inglaterra

Fretes e Informações Com os Agentes

Rua Marechal Floriano n.º 45 — Caixa Postal n.º 44 — Telegramas "RENATO"
São Francisco do Sul — Santa Catarina Telefones 188 e 233.



DURATEX

FAZ MELHOR E MAIS BARATO!

DURATEX substitui com vantagem os materiais geralmente empregados em forros. Fornecido em tamanhos padronizados, vem pronto para ser aplicado. DURATEX é muito mais barato que qualquer outro material! — Fácil de trabalhar — muito leve — muito durável! — Altamente decorativo, mesmo sem pintura! DURATEX é três vezes mais resistente que a madeira comum. Não rachar, é mais durável e menos atacável pelo cupim. Tamanhos de 1,22 x 2,50 m e de 1,22 x 3,00 m, e plaquetas Marfim de 61 x 61 cm, lisas, riscadas, quadriculadas e acústicas.

PRONTA ENTREGA — PREÇOS DE SE TIRAR O CHAPÉU!

DISTRIBUIDORES

CASA DO AÇO

JOINVILLE

DE SÃO FRANCISCO DO SUL Ainda o Caso da Associação de Ensino

Recebemos, com pedido de publicação, o seguinte:
"São Francisco do Sul, 2 de Março de 1960.
Ilmo. Snr.
Diretor de A NOTICIA
Joinville

Na qualidade de Presidente da Associação de Ensino São Francisco do Sul venho solicitar-lhe a publicação desta sob o título "A VERDADE SOBRE O CASO DA ASSOCIAÇÃO DE ENSINO S. FRANCISCO DO SUL" em resposta aos artigos publicados em seu jornal de 24, 25, 26 e 28 de Fevereiro p. findo.
Inicialmente discordo do correspondente, Sr. Ari da Costa Pereira, no que afirma ter feito com IMPARCIALIDADE as 4 reportagens. Quando o repórter é imparcial procura colher a VERDADE consultando ambas as partes, tanto acusadora quanto acusada. Não o fez, evidenciando-se por isso PARCIAL.
Cumpre-me, então, a bem da VERDADE declarar que nenhum Sócio desta Associação, ou seu representante legal foi impedido de usar de seu direito de voto. O que não se permitiu foi o de serem violados os Estatutos, como era do desejo dos descontentes. Não foram dúbias nem inconsistentes as informações prestadas aos reclamantes no ato da Assembleia, mas claras e precisas. Tão democráticas e sinceras que inclusive foi-lhes certificado que de qualquer decisão caberia recurso judiciário. Entre outras o que

causou-me maior surpresa foi a declaração do Sr. Oswaldo Zattar quando afirma categoricamente ter apresentado procuração do sr. Walfrião Souza, devidamente reconhecida em Tabelião (com firma reconhecida) e foi-lhe negado voto.
Se verdade é o que afirmou o correspondente, Sr. Ari da Costa Pereira, que possui em seu arquivo particular as declarações por escrito dos entrevistados, que delas faça uso sob pena de ser ele considerado o MENTIROSO, uma vez que essa declaração do sr. Oswaldo Zattar é inverídica e capciosa. Repto-o a provar o contrário. Fornecer-se preciso for, uma fotocópia do documento apresentado para provar as falsas afirmações.
As declarações do Sr. Celso Amorim Salazar Pessoa (Zagueiro) também são destituídas de fundamento, uma vez que diz ter votado na eleição da Diretoria quando na realidade não votou. Retirou-se do recinto não com calma como alega mas exasperado, pelo fato de ter sido informado pela Presidência de que as "Procurações" que apresentou estiveram em desacordo com o que determinavam os Estatutos, isto é, não tinham forma de procurações, eram instrumentos particulares e sem firma reconhecidas. Isto é mesmo constatado, não havendo razões qualquer para declarar ao correspondente estranheza.
Os Estatutos são claros e não permitem fazer exceção pelo simples fato de serem pessoas indóneas e conhecidas em nosso meio comercial e social.

Em Futebol também as regras são aplicadas sem exceção pelo juiz, e o Zagueiro há de conformar-se.
Quanto às lamúrias do Sr. Hélio Corrêa Pereira é de estranhar que o mesmo tendo sido Presidente por vários anos, como representante da Empresa Marítima e Comercial Ltda. (e não como sócio fundador), desconhecesse ou abusasse dos Estatutos, não tendo legalizado sua situação. Em verdade o Sr. Hélio não é sócio de categoria nenhuma, como sócio fundadores não o são os Snrs. Oswaldo Zattar e

Celso Amorim Salazar Pessoa. Estes últimos foram, no ato da Assembleia, representantes dos sócios fundadores Empresa Teatral S. Francisco e Antonio Tavares & Cia., respectivamente, das quais são sócios cotistas. O Sr. Hélio, entretanto, não era representante de sócio qualquer.
Não são declaração dessa natureza que irão modificar o espírito de justiça, democrático e liberal, reinante na atual Diretoria que almeja progresso para nossa Associação de Ensino, evitando que ela se transforme em interesses

particulares ou políticos. Era o que tinha a esclarecer.
Antecipadamente agradeço a atenção que se dignar prestar a presente, firmando-me atenciosamente
José Camargo
TABELIONATO CARVALHO — Rua Babilonga, 235.
Reconheço verdadeira a firma supra de José Camargo, do que dou fé. — S. Francisco do Sul, 4 de Março de 1960.
Em test.: G.A.C. da Verdade: O Tabelião: Gilberto Alves de Carvalho — Escrevente Autorizado.

COMUNIDADE EVANGÉLICA DE JOINVILLE

Em conformidade com a resolução do Conselho Eclesiástico e de acordo com os Estatutos sociais, ficam convidados os srs. consócios para a

ASSEMBLÉIA GERAL ORDINÁRIA

a realizar-se em 17 de Março de 1960, quinta-feira, às 19,00 horas em primeira convocação, na Aula do Colégio «Bom Jesus» à Rua Princesa Isabel. Não havendo número legal, a Assembleia realizar-se-á em segunda convocação, às 20,00 horas, podendo deliberar com qualquer número de sócios presentes.

ORDEM DO DIA:

- 1º Relatório do Presidente, discussão e votação.
- 2º Relatório dos Pastores, discussão e votação.
- 3º Relatório do Tesoureiro, discussão e votação.
- 4º Preenchimento de um cargo do Conselho Eclesiástico.
- 5º Diversos.

Joinville, 4 de Março de 1960.

A DIRETORIA

Será Assinado Vultosa Acórdo Comercial Entre Brasil e Polónia

RIO, 5 (Transp.) — Até o próximo dia 15 do corrente deverá estar concluído vultoso acórdo comercial Brasil-Polónia, devendo constar da exportação de cacau, café e outros produtos indígenas em troca de produtos manufaturados daquele país.

LEITOR AMIGO: — Torne-se sócio contribuinte da Sociedade de Amparos aos Tuberculosos Pobres de Joinville.

Greve no Cais do Pôrto do Rio

RIO, 5 (Transp.) — Trabalhadores do cais do porto entraram em greve hoje paralisando os trabalhos nos armazéns 11 e 33 em virtude da administração haver recusado os pagamentos atrasados do sindicato da classe, dívida que monta em cerca de 15 milhões de cruzeiros.

MALÁRIA

O Serviço Nacional de malária evita a propagação da malária dedetizando as casas uma vez por ano e curando os doentes gratuitamente com comprimidos anti-maláricos.

PARA SEU LAR

o máximo de conforto e economia

Walling VISORAMIC

Fogões a Gás

QUE Vs. Ss. ENCONTRARÃO EM

Stein FERRAGENS Stein

Únicos Distribuidores Autorizados Pela

Liquigás

DO PARANÁ -- SANTA CATARINA

GRANDES FACILIDADES NOS PAGAMENTOS E SUAVES PRESTAÇÕES

RUA DR. JOÃO COLIN, 135
FONE: 3-0-6

Navio Francês Explodiu no Pôrto de Havana Matando Dezenas de Pessoas

COMENTARIO DO DIA

CAFÉ COM E SEM AÇÚCAR

O acordo que o Instituto Brasileiro do Café firmou com as torrefações nacionais para lhes fornecer grãos de primeira qualidade a preços baixos impunha aos torradores o compromisso de fornecer ao consumidor um produto absolutamente puro, isto é, sem a mistura do açúcar, sempre legalmente admitida e sem nenhuma das outras misturas, também sempre clandestinamente adicionadas ao café por fabricantes inescrupulosos.

Visava o acordo à expansão do consumo interno do café e portanto tinha de ser condição indispensável no plano a exclusão de qualquer mistura. Isso foi feito, em todo o país, muito embora a eliminação do açúcar provocasse reação dos próprios consumidores que não se dão bem com a cor demasiada da bebida obtida do grão puro e crentes de que o açúcar é que dava ao café que anteriormente bebiamos o seu intenso negrume, coisa aliás discutível uma vez que os torradores que misturavam, por exemplo, feijão preto no café (nos tempos em que o feijão preto era comida de pobre isso acontecia, como se sabe) não iriam misturar açúcar, que era mais caro.

Dessa ou daquela forma os consumidores tiveram que se acostumar com o novo sabor e a nova cor do café, em benefício próprio, aliás, tanto quanto do nosso principal produto de exportação.

Acontece, porém, que se descobriu que a exigência do IBC quanto à exclusão do açúcar no café torrado não está vigorando, como deveria, em todo o território nacional. Sabe-se que os torradores do Rio Grande do Sul estão sendo beneficiados com o privilégio de poderem misturar 250 gramas de açúcar em cada quilo de café. Os torradores do Paraná, através de sua associação de classe, já protestaram junto ao IBC contra essa desigualdade de tratamento.

Achamos que nós, em Joinville, deveríamos imediatamente secundar esse protesto. Primeiro por ser inadmissível, diante da igualdade de direitos que a todos os cidadãos assegura a Constituição Brasileira, essa diversidade de critérios do IBC; Segundo porque possuímos no Município uma florescente lavoura canieira e uma já bem desenvolvida indústria açucareira, cujas atividades poderiam ser estimuladas pela adição de uma percentagem de açúcar ao café torrado, uma vez que isso não traz prejuízos ao consumidor e desde que as normas impostas pelo Instituto do Café não estão sendo, como se pensava, observadas por todos.

Não pregamos — é claro — o desrespeito aos compromissos assumidos, mas sim uma atitude reivindicatória que, quando menos, ponha as coisas nos seus lugares, pois em face do interesse público não pôde haver protegidos nem privilegiados.

Para Lavagem de roupas, na máquina e no tanque, Lavagem e limpeza de louças e apetrechos de cozinha, E todos os demais mistérios domésticos, prefira o

"Sabão de Joinville"

em pó

LAVA MELHOR
LIMPA COM MAIS FACILIDADE
É MAIS ECONÔMICO

HAVANA, 5 (UPI) — Anunciou-se oficialmente que o gabinete se reuniu à noite passada em caráter de urgência. Acreditava-se que o Governo discutiu o sinistro ocorrido ontem no cais de Havana em que o navio francês «Le Coubre» foi pelos ares, matando dezenas de pessoas e ferindo outras cem. As autoridades acreditam que se trata de sabotagem.

x x x

HAVANA, 5 (UPI) — Uma estação de televisão do governo cubano informou que no sinistro de ontem com o navio francês «Le Coubre» morreram entre 75 e 100 pessoas. Todavia não há confirmação de fontes oficiais sobre o número exato dos mortos.

x x x

HAVANA, 5 (UPI) — O prefeito de Havana suspendeu os festejos carnavalescos nesta capital em virtude do desastre ocorrido ontem no cais Talpídra, onde dezenas de pessoas perderam a vida. O carnaval de Cuba é celebrado hoje e amanhã.

x x x

HAVANA, 5 (UPI) — A Confederação Geral dos Trabalhadores de Cuba decretou greve geral de uma hora durante o dia de hoje como sinal de luto pelas vítimas da tragédia ocorrida com o navio francês «Le Coubre».

Mais conforto... mais saúde com o condicionador de ar "ADMIRAL"



Pronta entrega
Revendedor: ADOLPHO MAYER (REPRESENTAÇÕES)
Rua do Príncipe, 507 — Telefone: 337

REGISTRO POLICIAL

TENTATIVA DE ROUBO
Na madrugada de 3 para 4 do corrente dois desconhecidos tentaram roubar um carro Chevrolet que se encontrava na garagem da residência do sr. Guilherme Buch Pereira, à Av. Getúlio Vargas esquina da rua Rio do Sul. A tentativa deu-se às 5 horas, quando o dono da casa despertou e surpreendeu os ladrões, que foram postos em fuga com o disparo de um tiro, feito pelo sr. Buch, que verificou já terem os ladrões feito ligação direta da máquina para retirá-la da garagem.

USEIRO E VESEIRO
Está mal visto na polícia o cidadão Derival Souza, contra quem já foram apresentadas duas queixas sobre as já mal-famadas Cestas de Natal Papai Noel e que agora mais uma vez é chamado a responder a queixa por ter vendido cartões para uma churrascada da Sociedade de Atradores, tendo recebido a importância de mil cruzeiros, que não entregou àquela Sociedade, apesar da churrascada já ter sido realizada.

ATROPELOU O CICLISTA
O sr. Arthur Dobner queixou-se na DRP contra o motorista, de nome Kuloff, de um carro Vanguard, placa 2-78-98, de propriedade das Indústrias Reunidas Conrado Kluebe S.A., o qual, segundo o queixoso, estava dirigindo embriagado e atropelou-o, amassando sua bicicleta. Nesse caso o sr. Dobner que há várias testemunhas do caso.

PERDEU OS DOCUMENTOS
Esteve na DRP o sr. Emilio Martins, comunicando que perdeu, no dia 4 do corrente, os seguintes documentos: título de eleitor, certidão de casamento, carteira do IAPI e carteira Profissional.

FOI DESACATADO
Venâncio Catarina dos Santos queixou-se na DRP contra Ervino Rabelo, por ter sido pelo mesmo desacatado com palavras de baixo calão. Rabelo será intimado a prestar esclarecimentos na DRP.

Madeira Bruta de Pinho p/ Construção
TEM TACOLINDNER

A Notícia

O DIÁRIO DE MAIOR CIRCULAÇÃO NO ESTADO
Ano XXXVIII * Joinville, domingo, 6 de Março de 1960 * Número 7.972

"PLACARD" DO DIA

Farmácia de Plantão
Está de plantão hoje a Farmácia CATARINENSE «15», à Rua 15 de Novembro — Fone 2-3-8.

Impostos a Pagar
Na Prefeitura Municipal: Impostos sobre Indústrias e Profissões e de Licenças (1ª prestação).
Na Coletoria Federal: Pagamento da Patente de Registro, até o dia 20 do corrente mês.
Na Delegacia de Renda: Até o dia 30 de Abril deverão ser apresentadas na Delegacia Seccional do Imposto de Renda, as declarações para o imposto de Renda.
Nos Correios e Telégrafos: Registro dos aparelhos de rádios até o dia 31 de Março.

Audiência na 1ª Vara
Amanhã haverá uma audiência na 1ª Vara da Comarca, sob a presidência do Dr. Norberto de Miranda Ramos, Juiz de Direito da 1ª Vara da Comarca. Dita audiência é do Cartório de 1º Ofício, e será realizada às 14 horas, entendendo Ação Executiva, sendo autor Eny Alves Neves e réu Ebe Veringer.

RETRETA
A Banda de Música do 13º Batalhão de Caçadores realizará na noite de hoje, a partir das 19,30 horas, mais uma de suas costumeiras retretas dominicais. A retreta desta noite terá como local a Praça Nereu Ramcs. O programa é o seguinte:

Primeira Parte
1 — Barão do Rio Branco — Dobrado de Francisco Braga
2 — Obstinção — Valsa de Nelson Ferreira
3 — Mambo Jambo — Mambo de Ar de A. Barone
4 — «Querem muito» — Bolero de Gonzalo Roig
5 — Retreta da Sé — Maxixe de Luiz Argentio
6 — Aquarela Goitacá — Samba-Fantasia de Francisco Balbi

Segunda Parte
1 — Seguindo a Banda — Dobrado de A. Castellucci
2 — Diana — Valsa de Cecília de Carvalho
3 — Maria Aurora — Baião de Silveira Júnior
4 — Eu vou te contar, hein! — Maxixe de Jofa Santos
5 — Glória — Samba de Renato Oliveira

6 — Lembrando o passado Frévo-Canção de João Santiago.

Café Mensal Pró-Catedral de Joinville
A Comissão de senhoras organizadora do Café Pró-Catedral de Joinville convida as senhoras e senhoritas a tomarem parte no reinício do mesmo, dia 11 (onze) do corrente, às 16 horas, na Sede da Associação Atlética Banco do Brasil, sita a rua Quintino Bocaiuva, (Final da rua do Príncipe). Pede-se às pessoas que quiserem ofertar doces e salgadinhos, enviarem ao local a partir da manhã do dia 11.

Cada participante contribuirá com a importância de Cr\$ 100,00 que dá direito a tomar parte do BINGO, com sorteios de lindos e valiosos prêmios.

Juventude Operária Católica
Os Jocistas da Matriz Sagrado Coração de Jesus, convidam os Jovens e Moças Operários, para assistirem a Assembléia Geral Festiva da J.O.C. no dia 8 de Março às 20 horas, no Salão Luiz.

O programa é o seguinte: 1ª parte: Formação da Juventude Trabalhadora; 2ª parte: Seção Recreativa. Portanto, Jovens Operários e Moças, na próxima terça-feira haverá uma Assembléia Festiva da J.O.C. onde se pôde passar horas alegres.

FORMIGAS! BARATAS! PULGAS, ETC.
São exterminadas e desaparecem das casas ou plantações onde for aplicado

HEXABEL

O custo é insignificante e o efeito é imediato.



Rua do Príncipe, 123

QUARTA-FEIRA 4 MILHOES da Federal
SEXTA-FEIRA 500 MIL da Nossa Loteria
serão vendidos pelo CENTRO LOTÉRICO — o maior — RUA DO PRÍNCIPE, 445
Filial na Av. Getúlio Vargas, 1345

Pró-Catedral
BLUMENAU, GASPAR, ITAJAI, RIO DO SUL, S. BENTO DO SUL, ergueram seus magníficos templos religiosos.

A COMISSÃO.

Garcia & Filhos Ltda.
INDÚSTRIA E COMÉRCIO

Agentes

F. N. M. ALFA-ROMEIO

VENDAS — SERVIÇOS — PEÇAS

Rua Blumenau esq. Rua Dna. Francisca.
Joinville — Fone 530 e 693

EMPREGO

O Moinho Joinville necessita de

AUXILIARES DE ESCRITÓRIO

Os interessados deverão dirigir-se à S. A. MOINHOS RIO-GRANDENSES — Caixa Postal, 110, nesta, indicando idade, aptidões referências e pretensões.

Chimarrão e chá "Tupan"



Distribuidores
Deposítários
nesta praça:

GARCIA & FILHOS LTDA.

Rua Blumenau, esq. Rua D. Francisca.
End. Teler. "GARCIA"
Caixa Postal, 516
JOINVILLE — S. C.

Assistência Religiosa
Círculo Operário Terá
Padre Jesuíta Tomará a Seu Cargo Essa Tarefa — Formação de Líderes de Trabalhadores

Esteve ontem em visita à nossa redação o Pe. Raimundo C. Welzenmann, S.J., que vem de ser designado pelas autoridades eclesíásticas para o cargo de assistente religioso do Círculo Católico de Joinville. O Pe. Raimundo, que é também nosso colega de imprensa, procedeu de Porto Alegre, onde colaborava em dois jornais. Após os primeiros contactos mantidos aqui, tendo em vista a missão de que foi incumbido, o Pe. Raimundo, segundo nos informou, seguirá para o Rio de Janeiro e levará consigo dois jovens operários, indicados por duas importantes firmas locais, para fazerem na Universidade Católica um curso de Liderança Operária, de 45 dias. Pretende o padre Raimundo intensificar entre nossos trabalhadores a formação desses líderes, o que será de grande utilidade para as relações cordiais entre operários e patrões.

Agradecemos a gentileza da... sita.



HARMONIA PERFEITA DE CONFÔRTO E SEGURANÇA!

PARA 6

ESPACOSO PORTA-MALAS! SUSPENSÃO "STABIMATIC"

Instalados com incomparável conforto no amplo e luxuoso interior do Simca Chambord, você e sua família sentirão um novo prazer em viajar. Sua resistência aos choques é admirável. Sua estrutura, "tipo monobloco", reforçada por robustos barras, oferece o máximo em segurança. E seus amplos vidros panorâmicos oferecem perfeita visibilidade a todos os seis ocupantes.

Simca Chambord

CONCESSIONÁRIOS:
Sociedade Comercial "MINAS" Ltda.
Rua do Príncipe, 482 — Fone: 455 — End. Tel.: "MINAS"
JOINVILLE — Santa Catarina