

Será Negociado Novo Acôrdio de Comércio Entre Brasil e Polônia

RIO, 24 (UPI) — Chegará ao Rio nos primeiros dias de março próximo o Vice-Ministro do Comércio Exterior da Polônia, sr. Franciszek Medrzewsky. O estadista polonês entabulará negociações com as autoridades brasileiras com vista a um novo acôrdio de comércio entre os dois países.

“Brasília, Exemplo Sem Paralelo do Genio da América”

Segundo julgamento dos assassinos de Aída Cúri

RIO, 24 (Transp.) — A 11 de março será o segundo julgamento dos assassinos de Aída Cúri condenados recentemente a 37 anos de reclusão. Os advogados de defesa e acusação serão os mesmos.

A Notícia

Ano XXXVIII * Joinville, 5a.-Feira, 25 de Fevereiro de 1960 * Diretor: H. Fallgatter * Nr. 7.964

Na Rússia Apenas Dez Por Cento da População Vive Bem

Campeões do Esporte, Técnicos e Cientistas Constituem as Classes Privilegiadas — Diferença Entre Berlim Ocidental e Berlim Oriental — Comércio do Brasil Com a U. Soviética — H. Fallgatter Transmite Impressões de Sua Visita a Europa

Transmitindo aos nossos colegas do “Jornal de Joinville” algumas impressões colhidas na sua recente visita a países europeus, o nosso diretor sr. H. Fallgatter focalizou principalmente aspectos da vida nos países por trás da “Cortina de Ferro”. Eis o que, a propósito, publicaram aqueles confrades e que, data vênica, reproduzimos:

“Conforme nos havia prometido, o nosso presado colega sr. Helmut Fallgatter, diretor da “A Notícia”, que acabava de regressar de demorada excursão pela Europa, deu-nos suas impressões sobre o “modus vivendi” dos países que visitou.

A Alemanha ocupada pelos russos (parte oriental) mereceu-lhe, sobretudo, a maior atenção. De modo insuspeito, o colega nos vai dizer o que viu tanto na Berlim Ocidental como na Berlim Oriental, estabelecendo confrontos para ressaltar contrastes.

Assim, ontem, perguntamos ao sr. Helmut Fallgatter qual foi a primeira impressão, quando, em seu carro e acompanhado de sua família, entrou na zona russa: Sr. Fallgatter: — Ao contrário do que acontece nas fronteiras de qualquer país por onde se passa com a maior facilidade, a gente sente, logo depois de atravessar a divisa, um certo mal-estar que só alivia quando se volta a Berlim Ocidental. As exigências de controle, ao passar pela fiscalização, não tem nenhum termo de comparação com as de qualquer país, pois, até o tempo do percurso dos 160 quilômetros aproximadamente do corredor de Helmsstadt a Berlim, é controlado. Durante a viagem por esse corredor vêem-se poucas casas novas nas aldeias e cidades que ficam à beira da estrada. E isto é um flagrante contraste com a Alemanha Ocidental, onde as edificações se processam vertiginosamente.

diferem esses dois setores: em Berlim Ocidental toda a vida já foi normalizada e milhares de edifícios já foram construídos para abrigar algo mais de dois milhões de habitantes. Tudo o que se possa imaginar consegue-se com-



Sr. H. Fallgatter

— Sabemos que também esteve na zona russa de Berlim, onde, hoje, a passagem para Berlim Ocidental é praticamente livre. Qual a sua impressão desse setor?

Sr. Fallgatter: — Devo acentuar que é a mesma já exposta. E' preciso ver como

prar e, até, está exposto em deslumbrantes vitrines, principalmente na artéria central que é o Kurfurterdamm. Isto em contraste com Berlim Oriental onde se observa a pobreza. Enquanto que em Berlim Ocidental se luta com falta de espaço para estacionamento de automóves, as ruas de Berlim russa permanecem desertas.

— E como se explica, que os moradores da zona russa suportem este enorme contraste entre os dois setores?

Sr. Fallgatter: — E' muito simples: Os que não suportaram a pressão dos russos já abandonaram em massa a zona oriental e os que ainda lá

se encontram, em parte, já se conformaram durante esses 15 anos. Também, como não possuem meios, quer para abandonar aquele setor, quer para viver em Berlim Ocidental que já está super-habitada, esperam eles, quem sabe, o dia em que, talvez, a Alemanha seja novamente unificada.

— Há, principalmente aqui no Brasil, muitas dúvidas em relação a vida e ao conforto do povo russo. Qual foi a sua impressão e quais as sindi-

câncias que fez sobre isto, já que falou com muitas pessoas vindas do interior da Rússia?

Sr. Fallgatter: — Podemos, sim, falar do conforto russo mas, tal privilégio só é concedido a, talvez, 10 por cento da população. Estes 10% são os que mandam, os que reinam na Rússia e também os que se destacam no esporte, nas ciências, na técnica, etc. Estes tem uma vida cheia de conforto e são os que tem permissão para viajar ao exterior e propagar o país além de suas fronteiras. Os demais 90 por cento são os subordinados que, desde a infância, não conhecem outra vida senão a de trabalhar para o governo pois, mais de 60 por cento de todos os empreendimentos estão nas mãos destes.

(Conclue na 5a. pga.)

Pela Paz do Mundo e Maior Entendimento Entre os Povos

Eisenhower Pronuncia Importante Discurso no Rio — Calorossíssima Recepção do Povo Carioca ao Presidente dos Estados Unidos — Detalhes do Programa Cumprido Ontem — Êcos Das Homenagens em Brasília — Visita Hoje a São Paulo

RIO, 24 (Transp.) — Milhares de pessoas saudaram Eisenhower atrairdo confetis e gritando “Queremos Eisenhower”. O Boeing aterrissou no Galeão às 11 horas, depois de 1.50 minutos de voo de Brasília ao Rio. E 10 minutos depois Ike desembarcava no Arsenal da Marinha onde foi recebido por JK e corpo diplomático, ministros de Estado, representantes dos governos estaduais, parlamentares e milhares de pessoas que ali se postaram a fim de saudar o presidente norte-americano.

JK saudou-o em nome do povo brasileiro ressaltando o significado desta visita ao povo e nação brasileiros. Depois de responder ao discurso Ike e JK embarcaram em carro aberto e dirigiram-se para a residência oficial do embaixador dos Estados Unidos no Brasil, à rua São Clemente. O cortejo foi aberto por 30 agentes da polícia especial, enquanto nada menos de 15 agentes do FBI cercavam o carro presidencial. O dispositivo de segurança das autoridades brasileiras funcionou satisfatoriamente e 2.000 homens encarregados do policiamento fizeram valer o poder dos cordões de isolamento, não permitindo o povo aproximar-se do presidente Ike durante o trajeto enquanto nada menos de 300.000 soldados das forças armadas ficaram estacionados nas ruas por onde passou o cortejo presidencial. Uma linha de 1.000 marinheiros estava instalada no Ministério da Marinha, enquanto 3 unidades navais disparavam tiros salvando o presidente norte-americano. Durante o trajeto na Avenida Rio Branco Ike, de pé, saudava o povo que lhe acenava com lenços brancos e dava vivas a todo o instante saudando o

chefe do governo do país irmão. Depois de sua passagem a massa humana invadiu a Avenida, bloqueando vários carros de cobertura jornalística que tiveram que cancelar seus planos de cobertura em face da dificuldade de locomoção.

CAMPEÃO DA PAZ

RIO, 24 (Transp.) — JK disse a Ike que o Rio sentia-se jubiloso por sua visita e orgulhoso por seu passado de luta em favor da democracia. No discurso oficial da recepção pronunciado no Arsenal da Marinha Kubitschek lembrou que a massa popular ali estava ombro a ombro com as autoridades constituídas para saudar Ike, antigo comandante dos exércitos vitoriosos aliados contra as forças do eixo e “campeão da paz do mundo”. JK disse que seu aplauso em nome do povo brasileiro refletia também a inalterável estima do povo brasileiro pelo povo irmão dos Estados Unidos.

PROGRAMA

RIO, 24 (Transp.) — O programa de Ike hoje incluiu além de almoço que lhe foi oferecido na embaixada dos Estados Unidos uma visita ofi-

cial ao Congresso que esteve reunido para recebê-lo em sessão conjunta no Palácio Tiradentes. Ike visitou também o Supremo Tribunal Federal e depois recebeu cumprimentos das embaixadas dos países americanos na embaixada americana e à noite foi homenageado com grande banquete no Itamarati.

ABOLIÇÃO DA GUERRA

RIO, 24 (Transp.) — Ike escolheu o Rio para aqui pronunciar um dos mais importantes discursos em sua visita a América do Sul. Falando ao chegar no Arsenal da Marinha Ike expressou a esperança de a guerra venha a ser abolida para sempre na face da terra e que as enormes somas que se gastam com armas sejam convertidas para a luta contra o subdesenvolvimento, infância desprotegida, ignorância e pobreza. Referindo-se às belezas naturais do Rio, que o comoviam, lembrou também que o Rio tem tradição de luta pela democracia. Falando como representante máximo de cerca de 180.000.000 de norte-americanos, Ike expressou o desejo de que todos os dirigentes das nações irmanem-se num só programa de paz e justiça, baseado no respeito mútuo, entendimento e cooperação. Disse que o Brasil e os EE.UU. sempre viveram juntos e expressou confiança de que sua visita sirva para reafirmar um desejo de maior entendimento e de que todos os problemas pendentes entre as duas nações sejam resolvidos em benefício dum hemisfério mais forte e de maior segu-

rança para o mundo livre.

AUMENTADO O AEROPORTO DE BRASÍLIA

RIO, 24 (Transp.) — Para receber o Presidente americano o aeroporto de Brasília foi aumentado de 600 metros de comprimento, passando a extensão de suas pistas a atingir o total de 3.400 metros. Ike desembarcou no aeroporto militar que ora pouco se diferencia de outro.

APOIO A O.P.A.

RIO, 24 (Transp.) — Brasília custará 12 bilhões de cruzeiros, disse JK aos jornalistas e continuou dizendo que a visita de Ike ao nosso país, passando pela futura capital, aumentou de muito o interesse que esta cidade já despertou ao resto do mundo e projetará cada vez mais o Brasil. Referindo-se depois às negociações que pretende fazer com Ike disse JK que um dos pontos sobre os quais teriam muito a conversar é a O.P.A. “Estamos empenhados em estreitar as relações de amizade de todo continente e os Estados Unidos, que de longa data apoiam a Operação Panamericana, terão através de seu ilustre presidente a oportunidade de reafirmar sua posição e tornar mais nítida sua participação”, frizou.

POLICIAIS AMERICANOS ESTAVAM MEDROSOS

BRASÍLIA, 24 (Transp.) — Em frente do Palácio de Des-pachos, na segunda parada da comitiva que percorria Brasília, caiu o sistema de segurança organizado pelos policiais americanos que aqui vieram especialmente e pelos policiais brasileiros. O povo ultrapassou os limites marcados e chegou bem perto dos dois presidentes e acompanha-

(Conclue na 7a. página)

De São Francisco do Sul O Caso da Associação de Ensino em Fôco

(2a. reportagem de uma série de 4)

S. Francisco do Sul, 24 (Do Corresp.) — Prosseguindo nesta série de reportagens com referência às irregularidades havidas na Assembléa Geral para a eleição da nova Diretoria da Associação de Ensino São Francisco do Sul, vamos tecer comentários quanto ao sócio Celso Amorim Salazar Pessoa, e o que o mesmo tem a dizer das eleições realizadas dia 15 e que foram tão irreverentemente deturpadas.

Antes de mais nada, temos a informar aos nossos leitores que estamos procedendo à esta série de reportagens com o fito único de pôr as coisas em seus devidos lugares e, logicamente, baseados em comprovantes assinados pelos próprios prejudicados e que fazem parte de nosso arquivo particular.

Celso Amorim Salazar Pessoa é conhecido em nossos meios sócio-esportivos, sendo bi-campeão na antiga L.J.D., pelo glorioso C. Atlético São Francisco, desta cidade. Na qualidade de zagueiro, formando, naquela época, na famosa dupla Celso-Giga. Na Sociedade, é elemento de destaque, tendo já tomado parte em diversas Diretorias de nossos tradicionais clubes recreativos. Na época da concretização da Associação de Ensino São Francisco do Sul, foi um dos mais tenazes batalha-

tas pessoas idôneas e conhecidas em nosso meio comercial e social. Interpelou ao senhor Presidente, mas a resposta sempre foi negativa, embora dúbia e inconsistente. Não quis proporcionar muito algum, mas, na data de 13 do corrente, depois de devidamente instruído pelos Estatutos da Associação, tão bem elaborados na época de fundação por pessoas competentes, oficiou ao senhor Presidente solicitando informações sobre as razões, ponderáveis ou não, da impugnação das procurações que davam direito aos votos aos seus representantes. Formulou a solicitação, a fim de resguardar-se perante seus representantes que lhe confiaram tão importante tarefa, como a de consignar os seus votos em tão relevante empreendimento.

Pelo que estamos observando nestas reportagens que estamos realizando para A NOTICIA, as eleições para a Diretoria da Associação de Ensino São Francisco foram feitas unicamente para seguir as normas estatutadas, e com o fito de proporcionar uma prorrogação indefinida aos atuais mandatários. Podiam

(Conclue na última pga.)

São Francisco do Sul na Mira do Café

SÃO FRANCISCO DO SUL, 23 (Do Corresp.) — Com o pensamento uno, em benefício de Santa Catarina, São Francisco do Sul, com o seu Porto franco e abrigado, tem sido alvo de promessas de todos os Partidos políticos, mas, até agora, nada de concreto foi feito em benefício de tão rica região, como Porto-escadouro.

Dizemos até agora, pois, conforme o telegrama que temos em mão, a coisa vai mudar de hoje em diante. É um documento que, conforme o seu conteúdo, marcará época na longa história de São Francisco do Sul e de seu decantado Porto, fazendo com que o Norte Catarinense e uma grande parte do território paranaense se beneficiem com a deliberação tomada pelos Poderes Governamentais. Eis, na

íntegra, o telegrama que o Prefeito Municipal recebeu na data de hoje, 23 de fevereiro de 1960: — «Urgente — Prefeito São Francisco — SC — Comissão Deputados Federais conferenciou hoje Presidente Instituto Café et Junta Deliberativa pt Presença Senadores Galloti et Irineu et Saulo pt Deputados Federais Fontana et Lenoir et Kunder Reis et Aroldo Carvalho pt Ficou deliberado São Francisco serah pórtio distribuidor café mercado interno depósitos permanentes pt Dr. Antonio Siqueira Souza Estah promovendo contratos pt Presidentes Visitarão Santa Catarina próximo mês pt Assegurado também São Francisco serah pórtio exportador café et depósito produção Paranaeh Sds Saulo Ramo»

De Parabens, portanto, o Povo Franciscanense.

PREFEITURA MUNICIPAL DE JOINVILLE

Relatório Dos Trabalhos Administrativos no Exercício de 1959

(CONTINUAÇÃO DO NÚMERO ANTERIOR)

1952	7.883 volumes	média diária	— 32,30 (243 dias)
1953	6.334 " "	" "	— 22,30 (297 ")
1954	6.191 " "	" "	— 20,90 (296 ")
1955	6.925 " "	" "	— 25,70 (270 ")
1956	15.170 " "	" "	— 50,70 (299 ")
1957	17.991 " "	" "	— 60,98 (295 ")
1958	18.072 " "	" "	— 60,85 (297 ")
1959	18.273 " "	" "	— 61,94 (295 ")

o que nos dá, de 9.III-52 a 31-XII-59, um total de 96.839 volumes retirados em 2.292 dias, com a média diária de 42,21 volumes.

Pelos meses de 1959, assim se decompõe o movimento:

Janeiro	— 26 dias	— 1.408 vols.	— Julho	— 27 dias	— 1.954 vols.
Fevereiro	— 22 " "	— 1.227 " "	Agosto	— 25 " "	— 1.628 " "
Março	— 22 " "	— 1.210 " "	Setembro	— 25 " "	— 1.747 " "
Abril	— 25 " "	— 1.475 " "	Outubro	— 26 " "	— 1.705 " "
Mai	— 22 " "	— 1.584 " "	Novembro	— 24 " "	— 1.322 " "
Junho	— 26 " "	— 1.658 " "	Dezembro	— 25 " "	— 1.355 " "

Quanto ao assunto, foram retirados, no ano de 1959:

Literatura infanto juvenil	3.549 volumes	19,42%
Moral e Filosofia	415 " "	2,28%
Religião e Teologia	199 " "	1,09%
Ciências Sociais	336 " "	1,84%
Filologia e Linguística	155 " "	0,85%
Ciências puras	493 " "	2,64%
Ciências aplicadas	609 " "	3,33%
Belas Artes e Diversões	167 " "	0,91%
Literatura	10.662 " "	58,35%
História - Geografia - Biografia	1.698 " "	9,29%

SOMA: 18.273 " 100%

Segundo o idioma em que são escritos, classificam-se:

Português	17.725 volumes
Alemão	436 " "
Inglês	69 " "
Espanhol	36 " "
Francês	2 " "
Outros	5 " "

SOMA: 18.273 " "

Ressalta-se que não estão computados no movimento estatístico os livros, jornais e revistas lidos no recinto da Biblioteca, nem as obras consultadas.

O acervo elevou-se em 31-XII-1959 para 15.600 volumes, havendo um acréscimo de 1.010 volumes durante o ano (inventariados).

Destes, foram adquiridos 372 volumes, 352 foram ofertados, 135 receberam-se de Órgãos Oficiais e 150 dos adquiridos do Clube Joinville, em 1958, foram inventariados.

Dentre as pessoas que se destacaram quer por número de Obras ofertadas, quer pelo seu valor, podemos relacionar Drs. Carlos Gomes de Oliveira, Henrique Fontes, Tupi Barreto, Athos Carneiro, Mário Luiz Garcia, Srs. Henrique Meyer Jr., Fundação Tupy S. A., Banco do Brasil, Vva. Dr. João Colín, Lauro Loyola, Athos Vellozo, Carlos Ficker, e outros. Destaque especial merece a Exma. Vva. e Filhos do Dr. Marinho Lobo que ofertaram à Biblioteca Municipal considerável número de obras jurídicas daquele saudoso patriota.

Imprescindível se torna a ampliação do edifício da Biblioteca, não só por já ser pequena a sala dos livros, dado o constante aumento do número de volumes bem como para, na ala sul, ser dotada de uma audiótório, que se torna indispensável à nossa cidade.

MERCADO MUNICIPAL

Após a reforma do Mercado Municipal, em 1958, verificaram-se deficiências tais como descolamento de azulejos, as quais porém, acabaram por ser consertadas pela firma construtora. Igualmente verificaram-se constantes desarranjos no aparelhamento frigorífico, o que foi motivo de seguidos transtornos; espera-se agora, após os últimos consertos de maior vulto, melhor continuidade de funcionamento.

Também a Câmara frigorífica teve que ser quase totalmente reconstruída, a fim de corrigir-se o isolamento térmico bem como sanar as infiltrações constantes.

As despesas com tais serviços importaram em Cr\$ 133.679,60, continuando ainda em discussão o reconhecimento das despesas com os consertos da maquinaria.

A melhora das normas administrativas do Mercado teve um reflexo animador sobre o seu movimento, se comparado com o do ano de 1958.

Assim, se em 1958, transitaram pelo Mercado 142.288 quilos de peixe e 3.373 quilos de camarão, com uma arrecadação de Cr\$ 294.637,90, em 1959 o movimento atingiu 216.682 QUILOS DE PEIXE, 10.620 QUILOS DE CAMARÃO com uma arrecadação de Cr\$ 483.202,70 e mais Cr\$ 85.300,00 de aluguel, perfazendo um total de Cr\$ 568.502,70.

As despesas de administração e limpeza importaram em Cr\$ 205.965,10.

CEMITÉRIO MUNICIPAL

No decurso do ano de 1959 registrou-se um total de 582 covagens, sendo: 130 adultos masculinos, 97 adultos femininos, 215 menores do sexo masculino e 140 menores do sexo feminino.

Quanto às sepulturas, foram 119 rasas de adultos e 272 rasas de menores; 104 sepulturas de 30 anos de adultos e 28 de menores; 39 perpétuas de adultos e 20 de menores.

As exumações atingiram um total de 364. A renda global do Cemitério foi de Cr\$ 736.310,00, havendo a despesa atingido um total de Cr\$ 1.065.705,90, resultando um saldo negativo de Cr\$ 329.395,90.

Foi ampliada a área do Cemitério com a anexação de um terreno de 1.296,75 mtr2, adquirido do Sr. Luiz Henrique Reck pelo preço de Cr\$ 100.000,00, com o qual pode-se criar uma reserva para sepulturas, bem como, pelas importantes terraplanagens em realização, melhorar consideravelmente o conjunto estético.

Continuou-se ainda a construção de muros, sargetas e caminhos, como cuidou-se do embelezamento geral.

A rede d'água foi estendida até o alto do Cemitério, havendo-se instalado caixas d'água com capacidade de 3.000 litros, que são enchidas diariamente por bomba de recalque. Para este serviço contou a Prefeitura com o concurso de inúmeras pessoas, quer com ajuda financeira, quer com materiais, notadamente das firmas Keler & Cia. Ltda., A. Koentopp & Cia. Ltda., Cia. Hansen Industrial e Kumlehn & Ravache.

PEDREIRAS DE FRIAS

Durante o ano de 1959 foram extraídos nesta pedra 863.955 paralelepípedos e 472 metros cúbicos de pedra bruta, dos quais, embarcaram-se e aportaram ao cais do mercado 636.965 paralelepípedos e 350 mtr3. de pedra bruta.

O custo global dessa produção, transporte, descarga e administração importou em Cr\$ 3.634.999,90.

Afinalmente, foram adquiridos de produtores particulares, paralelepípedos num total de 85.411 a um custo global de Cr\$ 406.800,00.

Foram aplicados, no decurso do ano, 734.311 paralelepípedos no calçamento de 20.828,35 metros quadrados, respectivamente das ruas Dr. Plácido O. de Oliveira, Alexandre Schlemm, Afonso Pena, São Paulo e cruzamento da Rua Dona Francisca com a Rua Dr. João Colín — Santos Dumont.

Balancando este movimento teremos a seguinte análise:
Saldo em 1-1-1959 25.200
Produzido 863.955 mas recebido apenas 636.965

Comprado	85.411
Aplicado	747.576
TOTAL	734.311
Saldo em 31-12-1959:	13.265

Devem ainda estar em disponibilidade no local da própria pedra, 226.990 paralelepípedos, oriundos da produção de 1953.

ALMOXARIFADO E COMPRAS

Aprimorando os métodos já introduzidos em 1958, a seção de compras e aquisições de materiais, além de um controle mais acurado, atendeu ao critério de compras mediante tomada de preços dos fornecedores interessados, sem preferências que não fossem as do preço e da qualidade.

O volume total de compras e serviços requisitados em 1959 atingiu a Cr\$ 15.326.629,00, incluindo os do Distrito de Pirabeiraba. As existências de materiais inventariados em 31-12-59 somou Cr\$ 237.269,50.

OFICINA E GARAGEM

Continuou-se num rigoroso disciplinamento do uso dos veículos de propriedade da Prefeitura, bem como no controle de custo e produção, agora ampliado pelo controle unitário.

Em 1959 houve a seguinte movimentação de caminhões:
Total de caminhões 34
Obsoletos e paralizados definitivamente 8

Em condições de trânsito 26
Frequência em oficina 13.147,5 horas correspondendo a paralização efetiva de 5

Em trabalho efetivo 21

Quanto aos materiais transportados, foram os seguintes:

3.548 mtr3. Paralelepípedos	
8.190 " Areia	
34.266 " Saibro	
21.030 " Barro	
10.425 " Seixo rolado	
438 " Pedra Britada	
3.665 " Água	
7.185 " Lixo	
104 " Pedra Bruta e Meio-Fio	

88.860 mtr3. TOTAL

O consumo de combustíveis e lubrificantes, inclusive para as demais máquinas rodoviárias: motoniveladoras, rolos compressores e tratores, foi de: 188.804 litros de gasolina, 6.729 litros lubrificantes, 19.200 litros óleo diesel, 404 litros óleo hidráulico, 200 litros óleo de freio e 250 quilos graxa lubrificante.

O custo do transporte dos materiais, computando-se combustíveis e lubrificantes, pneus e câmaras de ar, peças e acessórios, motoristas e mecânicos e serviços de oficina, importou em Cr\$ 8.210.191,60, resultando uma média geral por metro cúbico de Cr\$ 92,40.

MATADOURO MUNICIPAL

Diversos melhoramentos foram feitos no ano de 1959, tais como instalação de guinchos de suspensão e de tração, remodelações internas, construção de salgadeiras, reforma de calhas, pintura externa, bem como reforma da casa do Zelador.

Foram abatidos 9.310 bovinos com 2.039.231 quilos, 143 vitelos com 2.255 quilos, 695 suínos com 49.085 quilos.

A receita global, com exclusão do transporte, foi de Cr\$ 501.066,80, havendo a despesa atingido a Cr\$ 1.288.638,70, resultando, assim, um déficit de Cr\$ 787.571,90.

ORFANATO E ABRIGO DE DESVALIDOS DR. ABDON BATISTA

De conformidade com o relatório recebido, encontravam-se internadas em 1-1-59, 131 pessoas, das quais 20 desvalidas e 111 meninas; no decorrer do ano foram acolhidas 7 desvalidas e 12 meninas, tendo saído 3 meninas e 4 desvalidas vieram a falecer. Em 31-12-59 achavam-se internadas 23 mulheres e 115 meninas, num total de 138 pessoas.

A receita em 1959 foi de Cr\$ 1.168.019,00, composta de subvenções municipais de Cr\$ 900.000,00, subvenções federais de Cr\$ 96.500,00 e do-nativos no valor de Cr\$ 171.519,00.

As despesas pagas totalizaram Cr\$ 1.273.475,90, resultando, assim, um saldo negativo de Cr\$ 105.456,90.

O saldo financeiro que em 1-1-59 foi de Cr\$ 105.773,90, ficou com isso reduzido para Cr\$ 317,00 em 31-12-59.

Verificou-se no decorrer do ano de 1959 um decréscimo na receita impedindo a realização de alguma obra de maior importância. Mesmo assim ainda foi possível, apesar do elevado custo de vida, saldar o débito de Cr\$ 88.798,00 referente à construção concluída no ano de 1958 e a aquisição de móveis e utensílios na importância de Cr\$ 11.362,50, bem como a instalação de um pequeno parque infantil para as internadas que custou Cr\$ 49.756,00.

A escola primária municipal anexa ao Orfanato proporcionou ensino a todas as internadas em idade escolar, com 52 matriculas. Duas das internadas frequentaram a Escola Prática de Comércio e 13 o Grupo Escolar Ruy Barbosa.

Destaca ainda o relatório a apreciável colaboração obtida do Dr. Francisco José Rodrigues de Oliveira, DD. Juiz de Menores; na assistência médico-hospitalar do Dr. Jêser A. Faria e Médicos e irmãs no Hospital São José; no tratamento dentário contaram as asiladas com a assistência dos Drs. Walter Karmann, Wetner Neumann e Nelson dos Santos Lima.

Refere-se ainda à colaboração obtida das Sras. Paula Colín e Juracy Brosig, Srs. Dr. Aderbal Ramos da Silva e Jorge Mayerle; os Cines Colón e Palácio, Motoristas do Ponto 614, Sra. Enj Nicodemus, Imprensa e Radiotransmissoras.

ENSINO PRIMARIO MUNICIPAL

A nova orientação imprimida ao ensino escolar municipal em fins de 1958 trouxe resultados animadores, conforme se pode depreender do relatório da Inspetoria.

Ao iniciar o ano de 1959, contava o nosso Município com 32 escolas Municipais, sendo que em Janeiro foi extinta a Escola Municipal Bupeva, cujos alunos foram acolhidos na Escola Santa Catarina, que lhe fica próxima.

Em março foram criadas duas escolas, a da Estrada d'Oeste e Estrada do Salto. Foi construído o prédio da Escola Padre Carlos, encontrando-se em fase final a construção da Escola do Salto e em fase inicial a construção da Escola Timbó.

Estiveram em funcionamento 33 escolas com uma matrícula final de 2.395 alunos. Os trabalhos do ano findo, foram iniciados com mais interesse e dedicação e foram compensadores os resultados alcançados pela maioria dos nossos professores, conforme se verifica pela comparação a seguir:

	1958	1959
Matricula inicial	2093	2537
Matricula final	2039	2895
Porcentagem de frequência	91%	91%
Promocões	1343	1947
Porcentagem de promoções	55%	81%

O corpo docente compõe-se de uma equipe de 73 professores nas seguintes categorias: 2 normalistas, 45 Regentes de ensino, 4 Ginasianos, 18 complementaristas e 4 não titulados.

Durante o ano foram feitas 29 visitas administrativas, 37 acompanhamentos, Acervo: Biblioteca Pública SC, Hemeroteca Digital Catarinense, 24 fun-

cionam em prédios próprios, 8 em alugados, 2 cedidos gratuitamente e 1 é pago pela Associação Escolar.

O Município dispendeu em 1959, um total de Cr\$ 4.356.396,50 no setor escolar.

PARQUE INFANTIL

A exploração pela Prefeitura, de um Sorveteria e Bomboniere não se coaduna com a administração municipal, motivo porque o arrendamento ou a venda da máquina de sorvete e picolés, bem como dos demais utensílios que guarnecem a bomboniere se impõe como recomendável.

A receita recolhida em 1959 foi de Cr\$ 65.000,00 e a despesa de Cr\$ 60.000,00.

FABRICAÇÃO E AQUISIÇÃO DE TUBOS

A fábrica de tubos de cimento da Prefeitura produziu no ano de 1959 um total de 6.158 tubos, respectivamente dos seguintes diâmetros:

306 de 12 cms.	—	796 de 40 cms.
572 de 15 " "	—	1 de 45 " "
1.173 de 20 " "	—	151 de 50 " "
1.441 de 25 " "	—	117 de 60 " "
1.481 de 30 " "	—	1 de 90 " "
109 de 30,75 " "	—	10 de 75 " "

O custo global desses 6.158 tubos atingiu a Cr\$ 799.791,50, excluindo a colocação.

Além dos tubos fabricados, adquiriu a Prefeitura de diversos fabricantes, um total de 2.964 tubos, respectivamente das seguintes bitolas:

59 de 12 cms.	—	2 de 35 cms.
69 de 15 " "	—	502 de 40 " "
308 de 20 " "	—	342 de 50 " "
154 de 25 " "	—	374 de 60 " "
937 de 30 " "	—	142 de 80 " "
		75 de 100 " "

O custo global desses tubos adquiridos foi de Cr\$ 1.073.706,80.

Além dos tubos produzidos e adquiridos, foram cedidos por proprietários, um total de 1.783 tubos, dos diâmetros:

64 de 15 cms.	—	323 de 40 cms.
148 de 20 " "	—	170 de 50 " "
110 de 25 " "	—	158 de 60 " "
790 de 30 " "	—	20 de 80 " "

O controle das existências, produção, compras, recebimentos e aplicação de tubos revelou o seguinte resultado:

Existência em 1-1-59	784
Fabricados	6.158
Comprados	2.964
Recebidos	1.783

TOTAL: 11.689
Aplicados: 10.581

Saldo em 31-12-59: 1.108
Das colocações de 10.581 tubos foi feito registro de controle por bitolas e localizações.

PEDREIRA E BRITADOR DOS CEPOS

Foi insignificante a exploração desta Pedreira e conseqüentemente a produção do Britador. Inicialmente houve desarranjos do motor-diesel que aciona o Britador, cujo conserto além de caro, se realizado, não aconselhava a sua reinstalação dadas as condições de excessiva poeira abrasiva. Pedido que foi, à "Empresul", o fornecimento de energia elétrica para permitir a eletrificação do Britador e fábrica de tubos, não foi, no entanto, esta solicitação atendida. Viu-se, assim, a Prefeitura privada de importante fonte de material para conservação de ruas, fabricação de tubos e correção de pavimentos asfálticos.

AEROPORTO DO CUBATÃO

Segundo informamos em relatório anterior, ficara consignada em orçamento federal uma verba de Cr\$ 15.000.000,00 para construção de pista pavimentada e vias de acesso.

No interm o Ministério da Aeronáutica abriu concorrência para a execução da obra, o que nos leva a admitir poderemos contar efetivamente com esse melhoramento em futuro não muito distante.

O movimento aéreo no ano de 1959 foi de: 1.997 pousos, passageiros embarcados e desembarcados 14.327, carga embarcada e desembarcada 309.614 quilos, correspondência recebida e embarcada 10.707 quilos.

Por ocasião dos danos ocorridos no hangar do Aéreo-Clube de Joinville, emprestou a Prefeitura toda a colaboração possível para a rápida reconstrução.

Ainda, incumbiu-se a Prefeitura de mandar ceifar o campo de pouso.

ESTAÇÃO RODOVIARIA

Uma das prementes necessidades urbanas é a construção de uma moderna estação de passageiros rodoviários, eis que em 1959 transitaram por Joinville, embarcaram e desembarcaram nada menos de 546.115 passageiros, pelas 46 linhas intermunicipais e interestaduais.

A Empresa Urbana de Transporte Coletivo, transportou na mesma época nada menos de 1.500.000 passageiros.

O investimento necessário, para uma estação rodoviária, será da ordem de Cr\$ 15.000.000,00 incluindo o terreno, o que está acima das possibilidades atuais do Município, a menos que se queira comprometer outros setores não menos importantes.

Porisso, procurar-se-á primeiramente interessar o capital particular, na construção e exploração de uma estação rodoviária, cuja concorrência pública será aberta em futuro próximo. Ocorrendo o desinteresse no setor particular, deverá então a Prefeitura dar uma solução, após a revisão da legislação tributária que atualize a receita orçamentária.

SERVIÇO DE ASSISTENCIA RURAL

Em prosseguimento a um programa traçado, além dos múltiplos benefícios de ordem rural, foram aplicados no fomento da produção animal e vegetal mais Cr\$ 684.823,50. Os relatórios acumularam os registros de 7.658 vacinações de diversas naturezas, 1.584 tratamentos de clínica geral e cirurgia, 1.231 tratamentos de clínica ginecológica e obstétrica, 1272 tratamentos de inseminação artificial. Ainda, foram subvencionadas 128 coberturas suínas, 103 coberturas de equinos e 232 coberturas de bovinos, bem como para aração de terras contribuiu o Município para 1.561 horas de trator e 184 horas de trator para destocamento e terraplanagem.

Iniciou-se a construção de valas de irrigação para fomento da produção rizícola e organizou-se a assistência para fomento da produção vegetal e defesa sanitária vegetal.

E' pensamento desta administração aumentar gradativamente, os serviços de fomento vegetal e animal dentro dos limites em que os seus resultados objetivos sejam perceptíveis.

FUNDO SOCIAL

O movimento financeiro global, verificado em 1959, foi o seguinte:
Saldo existente em 1-1-59 236.685,30
Arrecadação de 1959 2.615.492,60

Auxílios e subvenções	2.265.461,40
Despesa com fiscalizações	198.581,00
Restituições de pagamentos indevidos	575,00

Saldo em 31-12-1959 387.560,50

Dois Pesos e Duas Medidas no Projeto da Lei de Greve

Embora Reconhecendo Aspectos Positivos da Proposição, a Confederação Nacional do Comércio Aponta Erros e Injustiças Ali Preconizadas — Mensagem do Presidente da CNC ao Pres. do Senado

RIO (Via aérea) — O Presidente da Confederação Nacional do Comércio, Sr. Charles Edgar Moritz, acaba de enviar ao Senado Filinto Muller, Vice-Presidente do Senado Federal, mensagem em que expõe os pontos de vista do Comércio e substitui o ante-projeto n. 24-1958, que regulamenta o exercício do direito de greve, oferecendo, assim, sua cooperação no trato de tão importante problema.

ASPECTOS POSITIVOS
O Sr. Charles Moritz, inicialmente, aponta os aspectos positivos que o Comércio vê no substitutivo do Sr. Jefferson de Aguiar, destacando os seguintes: não admitir, no conceito de greve, a diminuição injustificada do ritmo de produção (art. 1.º parágrafo único); aceitar a participação nos movimentos grevistas somente das pessoas físicas que prestam serviços em caráter permanente ao empregador (art. 2.º); limitar o fundamento da greve, considerando ilícitas as reivindicatórias (econômicas e profissionais) e proscrevendo as meramente políticas, partidárias, religiosas, sociais, de

apoio ou de solidariedade (parágrafo único do art. 3.º, combinado com art. 24, III); garantia de livre acesso ao local de trabalho aos que queiram prosseguir na prestação de serviço ao empregador (art. 19, parágrafo único); proibição de violência (art. 20); as diversas previsões sobre greve ilegal, constantes do capítulo VI.

PONTOS NEGATIVOS

Ressalta, depois, a exposição do presidente da CNC, os pontos negativos do projeto. O primeiro refere-se ao «quorum» para deliberar sobre o exercício do direito de greve, quando o projeto prevê dois terços em primeira convocação, um terço em segunda, e decisão por simples maioria de votos, sendo que nas entidades com mais de 5.000 profissionais, o «quorum» será de um oitavo.

Nesta última hipótese, mostra a CNC que, tomando-se por base uma entidade que representa 10.000 associados, ter-se-á um «quorum» mínimo de 1.250 (1/8) e decisão por maioria, isto é, 625 + 1 = 626. E frisa: «E se convir-se que, para deliberar sobre assunto da mais alta importância sobre a vida da comunidade e especialmente de 10 mil trabalhadores, o voto de apenas 626 interessados não tem maior significação. Entrega-se a uma minoria absoluta o destino da maioria absoluta».

Reconhece a CNC que, com o parágrafo 4.º do art. 6.º, outorgou-se ao empregador um recurso plebiscitário que pode, em alguns casos e observações determinadas contingências, obviar a greve da maioria. Entretanto, o ambiente psicológico criado com a própria deflagração da greve, constituirá sério óbice ao êxito desse recurso. Além disso, mesmo que o plebiscito demonstre que a maioria é contra a greve, a minoria poderá continuá-la. «Esse é um sistema de dois pesos e duas medidas, onde o grevista ganha sempre», assinala o presidente da CNC.

Outro ponto negativo refere-se à exiguidade do prazo para que o empregador resolva as reivindicações dos empregados, fixado em 5 dias pelo art. 11 do projeto. O empregador não terá tempo para estudar sequer os aspectos fundamentais do problema, ou seja, repercussões financeiras e econômicas das reivindicações, possibilidades de crédito para aumento de folha de pagamento dos primeiros meses, condições do mercado para efeito dos aumentos nos preços dos produtos etc. O prazo mínimo admissível, no entender da CNC, seria de 15 dias.

Focalizando outros aspectos negativos, pondera o Sr. Charles Moritz que se deveria atribuir maior importância à fase de conciliação, regulada no art. 12, inclusive estabelecendo prazo razoável para alcançar seu objetivo; permitir participação do empregador (art. 16) na continuidade dos trabalhos em atividades fundamentais; o art. 17, referente à organização de turnos de emergência para conservação de maquinaria, consigna inaceitável intromissão na vida da empresa, pois as turmas funcionarão como donas dos setores que lhes forem entregues; o art. 4 seria razoável se adotasse, com oexigência para extensão da greve, a consulta obrigatória aos dois sindicatos, isto é, ao que tiver autorizado a greve e ao que representar a categoria profissional interessada na extensão do movimento; o capítulo das garantias aos grevistas outorga a estes poderes e regalias excessivos, que

constituem vigoroso incentivo à paralização do trabalho, o que significa inaceitável absurdo em país como o nosso, principalmente, que atravessa uma fase de superação do estágio de subdesenvolvimento.

PRIVILEGIOS

Prosseguindo, a mensagem do presidente da CNC passa a mostrar os privilégios que o projeto pretende assegurar aos grevistas, assunto que urge reexaminar, e sobre o qual a CNC faz as seguintes ponderações: o aliciamento e a propoganda precisam ser casuisticamente regulamentados, pois do contrário, será muito difícil fixar limites a esse tipo de atividade. Lembra que até no setor político-eleitoral há disciplina precisa e rígida. A proibição ao empregador de admitir novos empregados, em substituição aos grevistas, traduz um excessivo cerceamento, imposição tão drástica que obrigará o empregador a capitular, «mesmo que ali encontre seu fim como célula viva da economia nacional». Enquanto se outorga aos empregados o direito de aliciamento e propoganda, ao empregador se proíbe qualquer atuação, que o parágrafo único do n. IV, art. 21, classifica como forma de constrangimento ou coação. Mas uma vez se vê que o sistema é de dois pesos e duas medidas.

CONVITE AO ÓCIO REMUNERADO

Noutro ponto de sua exposição, o presidente da CNC critica o regime preconizado pelo parágrafo único do art. 22, que assegurará aos grevistas percepção de salários e cômputo de tempo como de trabalho, o que retrata «fórmula não só injusta e discriminatória, como, acima de tudo, perigosa». Com efeito, de um lado há que se registrar mais um poderoso incentivo à greve (o normal é que esta seja sempre evitada), isto é, convite ao ócio remunerado. De outro, há o problema da própria sobrevivência da empresa que, condenada a pagar os salários de todos os seus empregados durante longo período de paralização, poderá encontrar, nessa imposição, a falência.

tenção do Senador é o referente a crimes e penas, afirmando que no projeto são criadas figuras delituosas, com graves sanções a serem aplicadas aos empregadores e de cujo processo cabe prisão preventiva. E sublinha: «A regulamentação do direito de greve, à base de tais princípios unilaterais, representa instrumento infalível de coação contra os empregadores, que deverão ceder sempre ante as imposições dos grevistas e ainda com o cuidado de não incidir na prática de atos que, considerados crime, são apenados com reclusão, e multa, isto é, a pena mais grave admitida pelo Código Penal — reclusão — ainda cumulada com multa de cinco mil a 100 mil cruzeiros».

CRIMES E PENAS

Outro detalhe para o qual o presidente da CNC chama a atenção, o presidente da CNC chama a atenção

gem, o presidente da CNC ressalta a «escrúcula união entre exercício do direito e a Justiça do Trabalho contida no projeto». «Situações antagônicas — frisa — não poderiam admitir denominador comum, máxime depois d deflagração do movimento grevista, em cujo estuário se forma um clima emocional incompatível com a serenidade e a isenção que devem presidir às decisões do Judiciário. O certo seria deixar um aberto a opção inicial: greve ou dissídio judicial. Eleita uma via, o acesso à outra deveria ser interditado».

GREVE E JUSTIÇA

Na parte final de sua mensa-

gem, o presidente da CNC ressalta a «escrúcula união entre exercício do direito e a Justiça do Trabalho contida no projeto». «Situações antagônicas — frisa — não poderiam admitir denominador comum, máxime depois d deflagração do movimento grevista, em cujo estuário se forma um clima emocional incompatível com a serenidade e a isenção que devem presidir às decisões do Judiciário. O certo seria deixar um aberto a opção inicial: greve ou dissídio judicial. Eleita uma via, o acesso à outra deveria ser interditado».

E conclui o Sr. Charles Edgar Moritz: «As fórmulas até agora adotadas pelas diversas proposições asseguram, através do conjunto de recursos postos à disposição dos grevistas, um certeza quase infalível de vitória em seu movimento mesmo que lhe falte legitimidade».

A Notícia

37 ANOS DEDICADOS A SANTA CATARINA
JOINVILLE, 25 DE FEVEREIRO DE 1960

Notícias da Capital

Visitam as Obras do Instituto de Educação Membros do Tribunal de Contas

FPOLIS, 23 (Do Corresp.) — Na tarde de anteontem, a convite da firma Mellmann e Rau, os membros do Tribunal de Contas do Estado, tendo à frente o Presidente Ministro Nelson Heister Stoeterau, visitaram as obras de construção do Instituto de Educação de Florianópolis, que estão em adiantada fase no antigo Largo do Fagundes.

Congratulações Pela Inauguração da Faculdade de Medicina

A inauguração da Faculdade de Medicina de Santa Catarina, que teve ampla e profunda repercussão nesta Capital e no interior do Estado, vem provocando mensagens de congratulações com o Governador do Estado, congratulações essas que manifestam o real regosio de quantos almejam o progresso cultural da gente barriga-verde. Além de grande número de telegramas nesse sentido, chegaram

às mãos do Governador Heriberto Hulse, já divulgados, há mais de 60 dias, a mensagem do Sr. Padre Afonso, residente em Maringá, Estado do Paraná, nos seguintes termos:

«Partilho do júbilo de toda Santa Catarina, partilhando de seu a. em saudeo médico Dr. Jorge Lacerda inauguração histórica por V. Excia. realizada Faculdade de Medicina catarinense».

Expediente das Repartições Estaduais no Carnaval

O expediente nas repartições públicas estaduais, nos dias de Carnaval, segundo determinação do Governador do Estado, será o seguinte: sábado, normal; 2ª. -feira, normal; 3ª. -feira, expediente no primeiro período, facultativo à tarde e quarta-feira, facultativo o primeiro expediente, e, no segundo, funcionando as repartições.

Almoço ao Cel. Pinto da Luz

Está marcado para a próxima sexta-feira, às 12.30 horas, no Quêrência Pálace Hotel o almoço que amigos e admiradores do Cel. Sylvio Pinto da Luz, recentemente transferido do 14. Batalhão de Caçadores para Vitória, Estado do Espírito Santo, vão oferecer ao ilustre militar.

Indústria de Pinheirinhos S/A. Assembléia Geral Ordinária

São convidados os senhores acionistas desta sociedade a se reunirem em Assembléia Geral Ordinária, no dia 30 de Março de 1960 às 14 horas, na sede social, à Rua Marechal Deodoro, 46, afim de tomarem conhecimento e deliberarem sobre o relatório da diretoria, balanço, conta de lucros e perdas e parecer do conselho fiscal ref. ao exercício de 1959, eleição da diretoria, eleição dos membros do conselho fiscal e respectivos suplentes, fixarem os vencimentos da diretoria e remuneração dos membros efetivos do conselho fiscal para o novo exercício.

Joinville, 23 de Fevereiro de 1960.
LADISLAU WENCK — Diretor-Presidente.

AVISO

Acham-se a disposição dos senhores acionistas na sede desta sociedade, à Rua Marechal Deodoro, 46, nesta cidade, os documentos a que se refere o art. 99 do decreto-lei n.º 2.627 de 26 de Setembro de 1940, referente ao exercício de 1959.

Joinville, 23 de Fevereiro de 1960.
LADISLAU WENCK — Diretor-Presidente.

ISTO É O QUE RESOLVE!

FORRO DE EUCATEX ISOLANTE

CHAPAS DE EUCATEX DURO

FORRO DE EUCATEX ACÚSTICO

BUSCHLE & LEPPER LTDA.
Rua do Príncipe, 123
JOINVILLE

Coluna de São Bento do Sul

(Da sucursal, a cargo de Egdio Pereira, em noticiário de quinta-feira, 25 de Fevereiro)

CAMARA MUNICIPAL — O projeto Kaesemodel sobre imposto predial ocupou a última sessão — Voltará a ser discutido 4ª. -feira próxima

Reuniu-se ante-ontem a Câmara Municipal desta cidade, sob a presidência do vereador Ernesto Diener, estando presentes os vereadores Francisco Paulo Kaesemodel, Emílio Engel, dr. Osman Gomes dos Santos, Leo Franz, Alfredo Diener e Olimpio Vival Teixeira.

Aprovada a ata da sessão anterior, foi lido no expediente um ofício ao Prefeito Municipal, encaminhando o balancete da receita e despesa do mês de janeiro findo.

Na ordem do dia, entrou em discussão o projeto do vereador Francisco Paulo Kaesemodel, alterando o regimen de lançamento e cobrança do imposto predial.

Falaram sobre a matéria diversos oradores, sem que fosse encerrada a discussão até a hora regimental do termino da sessão, ficando convocada uma outra para a próxima semana.

Em virtude de cair a 3ª. -feira que é o dia das reuniões, no período de Carnaval, a sessão da próxima semana será realizada na 4ª. -feira.

REPAROS NA PONTE SOBRE O RIO NEGRO — A Prefeitura de S. Bento toma a iniciativa dos serviços

A ponte sobre o Rio Negro, em Campinas dos Matos, ligando os municípios de Campo Alegre deste Estado e Rio Negro, no Paraná, situada num trecho de ligação inter-estadual de grande importância para o comércio desta região, entrou em serviço de reparos, para não prejudicar o movimento das mercadorias que transitam entre o nosso município e o de Campo Alegre, assim como entre as praças do Paraná e a zona serrana.

Em virtude das dificuldades alegadas pelas Prefeituras dos dois municípios limitrofes, a Prefeitura de São Bento tomou a iniciativa de cooperar diretamente nas obras reclamadas, encarregando-se do aterro com o trator da nossa municipalidade e dando uma contribuição, em espécie, no valor de Cr\$ 10.000,00

Independente da ajuda em serviço e da contribuição monetária, o Prefeito Municipal de São Bento pretende obter o apoio do Governador do Estado, pois as obras exigem recursos superiores às disponibilidades orçamentárias do nosso município. Em entendimentos com o Prefeito municipal de Rio Negro, sugeriu o chefe do executivo de São Bento a promoção de demarques, no mesmo sentido, junto ao Governo do Paraná, pois os melhoramentos da estrada interessam aos dois Estados.

DOCUMENTÁRIO ROMANCEADO NO CINEMA SOBRE A FUNDAÇÃO DE S. BENTO

Foi enviada ontem, ao escritor e jornalista Dr. Nilo Ruschel, em Porto Alegre, a autorização firmada pelos srs. Martin e Carlos Zipperer, para a utilização do livro «São Bento no Passado», de autoria do saudoso pioneiro da fundação de São Bento do Sul, José Zipperer Senior, solicitada para o fim de realizar-se um documentário romanceado sobre os episódios da história deste município, com a participação de artistas e técnicos vindos da Alemanha, conforme noticiamos há dias.

ANIVERSÁRIOS

JULIO CESAR — Transcorreu ante-ontem o aniversário natalício do inteligente menino Júlio Cesar, dileto filho do industrial sr. Luiz Bork e de dna. Caçilda Kaesemodel Bork.

O aniversariante, que completou 9 anos, recebeu de seus amiguinhos os parabens, na festa íntima promovida pelos seus extremos pais, e msua residência.

NASCIMENTOS

Foram registradas, no Cartório do Registro Civil, a cargo do titular sr. Ivo Hümmeigen, as seguintes crianças:

Ursula, nascida a 7 de fevereiro, filha de Ernesto e Lídia Preissler; Luis, nascido a 11, filho de José e Yolanda Bertoli; Sueli, nascida a 12, filha de Fidelis e Onélia Müller; Márcia, nascida a 16, filha de Lotario e Edla Hofmann; Veroni Terenzi

VIAJANTES

SRA. SERGIO SCHEIDE — Após alguns dias de permanência nesta cidade, onde esteve em visita às pessoas de sua família, regressou à cidade de Mafra a nossa distinta conterrânea D. Ulla Bollmaru Scheide, digna esposa do sr. Sergio Scheide, competente cirurgião-dentista

(Conclue na 5ª. pgá.)

GINÁSIO SÃO JOSÉ
Dirigido pelas Revdmas. Irmãs da Divina Providência — Meio século de existência
Pavilhões modernos recentemente construídos — Salas de aula confortáveis — Gabinetes de Ciências Naturais — Pequeno Museu —
NOVO DORMITÓRIO COM INSTALAÇÕES CIENTIFICAMENTE PREPARADAS
Situado no alto de uma colina na cidade de São Bento do Sul, que é uma das melhores estações climáticas de Santa Catarina, o Ginásio São José oferece as vantagens incomparáveis para internamento de alunos residentes noutras cidades
ESTÃO ABERTAS AS MATRÍCULAS
JARDIM DE INFANCIA — CURSOS PRIMÁRIO E GINÁSIAL — INTERNATO E EXTERNATO.
Os interessados podem escrever com o endereço — GINÁSIO SÃO JOSÉ, S. BENTO DO SUL, S.C. E RECEBERÃO TODAS AS INFORMAÇÕES NECESSÁRIAS.

Agua em quantidade
COM
A NOVA ELETROBOMBA LORENZETTI
Tôda em bronze e aço inox

Ideal para:
• Residências
• Prédios até 15 andares

- Picos até 45 metros de profundidade
- Lavagem de carros, etc.
- Indústrias
- Irrigação e pulverização

Com 1/3 de HP Eleva 1.000 litros a 45 metros/hora Manufaturados e trifásicos-120/220V
A mais moderna de todas de alta pressão.

Um produto
INDÚSTRIAS BRASILEIRAS ELETROMETALÚRGICAS S. A.
Av. Praquízio Wilson, 1230 - Fones: 32-9271 e 33-2794
Cx. Postal, 2582 - End. Teleg.: "IBELETR" - São Paulo

W. ALTENBURG
Rua Senador Schmidt, 363 - Cx. Postal, 54
JOINVILLE — Santa Catarina

HOSPITAL SÃO LUCAS
CIRURGIA — MEDICINA — MATERNIDADE
CIRURGIA MEDICINAL DE URGENCIA — OXINOTERAPIA HOSPITALAR E A DOMICÍLIO — RESSUSCITADOR — RAIOS X — RADIOTERAPIA — RAIOS ULTRA-VIOLETA E INFRA-VERMELHO — BANCO DE SANGUE — ORTOPEDIA E TRAUMATOLOGIA COM MESA ORTOPEDICA DE ALBEE-COMPER — SEÇÃO DE MATERNIDADE COM MODERNA SALA DE PARTOS E BERÇÁRIOS — ESTUPA PARA RECIEM-NASCIDOS DEBEIS E PREMATUROS
O Hospital Está à Disposição dos Senhores Médicos Todas Dependências — Fala-se a Língua Alemã
AVENIDA JOAO GUALBERTO, 1946
Curitiba - JUVÉVE - Paraná
TELEFONES: — 4696 e 4697 (COM REDE INTERNA)

FRIGIDAIRE FUTURAMA
58
CARLOS HOEPCKE S. A.
rua princesa isabel, 212

DA EXPERIÊNCIA DO PASSADO... OS REFRIGERADORES DO FUTURO!

mais espaço mais beleza mais comodidade

A MAIOR E MAIS MODERNA LINHA DE REFRIGERADORES LANÇADA NO BRASIL!

6 modelos à sua escolha, com novo estilo de linhas e lindos acabamentos internos

Motores belgícos, câmaras e portas

Grande capacidade para alimentos e bebidas

Antes completa, bonita e durável

Maior espaço interno, com excelente aproveitamento do espaço

Revestimento interno em porcelana e cores e desenhos em cada modelo

Produto de
GENERAL MOTORS DO BRASIL S. A.

CINEMA

Notas Sociais

☆ CINE PALACIO ☆

«FOGUETE PERDIDO» — Um excelente filme. Despretencioso, com nomes pouco conhecidos em seu elenco. «Foguete Perdido» nem por isso deixa de ter valor e oferecer um bom divertimento ao público, interessado em histórias de ciência-ficção. Narrando a ocorrência de um foguete, vindo possivelmente de outro planeta, em direção à cidade de New York, ameaçada de ser por ele completamente destruída, caso o míssil não seja interceptado. Oferece o filme de William Berke para a United Artists, suspense, aventura, mistério e ótima diversão. No elenco, sob os ordens do diretor Lester Berke estão Robert Loggia e Ellen Parker. O filme constará do programa de hoje, do Palácio, aliás com sua renda integral destinada às obras de reconstrução da Igreja Protestante de nossa cidade.

«EMBRIGUEZ DO SUCESSO» — Este notabilíssimo filme de Burt Lancaster e Tony Curtis, sobre o moderno colunismo social, terá nova exibição entre nós, quando formará amanhã no programa duplo do Palácio, com ainda o filme de Arthur Rank: «Terra de Sedução» em primei-

ro lugar, este em technicolor e com a interpretação de Jack Hawkins e Glynis Johns.

«GODZILA, O MONSTRO DO MAR» — Uma fantasia, transportada para a tela com enorme sucesso, já que faz reviver um animal pré-histórico, surgindo dos fundos do oceano e fazendo estragos terríveis numa cidade costeira. O admirável aqui ainda é a técnica cinematográfica, porque o tamanho do bicho regula com um aranha-céu, podendo se fazer uma idéia do pânico causado. O filme é da Paramount, tendo como principal intérprete Raymond Burr. Será o excelente cartaz de sábado no Palácio.

«GALANTE E SANGUINÁRIO» — de Glenn Ford. — Era pequena a distância até o trem para Yuma, mas quantos perigos teve ele de correr para levar até o trem o homem que assassinava impiedosamente e que tinha um bando temível para salvá-lo. Eis «Galante e Sanguinário» o notável drama da Columbia, em supercope 235, que será exibido no próximo domingo no Palácio. Intérpretes principais são Glenn Ford, Van Heflin e Felicia Farr.

☆ CINE COLON ☆

OS APUROS DE UM XERIFE — Cinemascope em cores de luxo, com Jayne Mansfield, e Kenneth Moore, será o filme que o Cine COLON, exibirá HOJE às 8 horas da noite. OS APUROS DE UM XERIFE, um «western-cômico», filmado na Espanha, que nos conta a história de um vendedor de armas que nunca deu um tiro em sua vida, e uma louca explosiva que o torna xerife de mais agitada cidade do oeste. Um filme gozadíssimo feito apenas para aqueles que gostam de rir. OS APUROS DE UM XERIFE, uma grande festa de risos, que vocês não devem perder.

tamente ao coração de todas as mulheres do mundo, através de sua história, que nos revela como uma jovem se enamorou perdidamente de um homem, que ela julgava ser o seu ideal, quando na realidade, esse homem não passava de um simples canalha... simpático, mas vazio de sentimentos bons. ATÉ O ÚLTIMO ALENTO um dos mais destacados filmes da temporada, sábado no CINE COLON.

TRES ENCONTROS COM O DESTINO — Cinemascope em cores de luxo, com Robert Wagner, Dana Wynter — Jeffrey Hunter — Hope Lange — Bradford Dillman e Sheree North, será o espetacular lançamento de domingo em todas as sessões na tela gigante do CINE COLON. A explosiva e humana odisseia dos fuzileiros do Tio Sam... no amor e na guerra. Tres romances de amor... tres dramas de ilusão. TRES ENCONTROS COM O DESTINO é uma daquelas películas que agradam da primeira a última cena. Uma obra humana e realista de jovens soldados. Um filme que reúne ação e romance, domingo na tela do Cine Colon.

ATÉ O ÚLTIMO ALENTO — Technicolor, com Natalie Wood, a jovem namorada de James Dean, em «Juventude Transviada» e Gene Kelly, agora trabalhando para a Warner Bros, formam o elenco desta colossal produção em technicolor, que o CINE COLON orgulhosamente exibirá sábado em sua tela gigante. ATÉ O ÚLTIMO ALENTO um filme dedicado para todas as mulheres de qualquer idade. Se recomendada pela mensagem de sentimento humano que se desprende dire-

Carnét

ESTRELA -- janelinha do céu (Palavras a Francisquinho em Sua Nova Morada)

(Crônica de AURORA GUIMARÃES PEREIRA)

S. BENTO DO SUL, 20 de Fevereiro de 1960 — Ao fim de longos dias de enfermidade, quiz o bom Deus, nos seus designios insondáveis, levar o Francisquinho para o Jardim Celestial.

Tinha só quatro anos o pequeno Chico (como o chamávamos) e era um assíduo aluno do Jardim da Infância Pio XII, que as Revistas. Irmãs da Divina Providência mantêm junto ao seu educandário. Alegre e bulhoso como qualquer outra criança sadia, conquistava a simpatia dos seus coleguinhas, de cujo seio agora se aparta.

Jamais o esquecerei, pois tenho bem gravada na lembrança aquele menino tão simpático, que, entre outras crianças, encontrava quase diariamente, quando ia ao Grupo Escolar e quando voltava. Na ida como na volta, lá vinha o pequeno, de mãos dadas com a sua inseparável irmãzinha.

O desaparecimento do Francisquinho faz-me lembrar o que as vizinhas gostam de contar aos nétos: — A casa do Papai do Céu é grande, muito grande. Tem uma infinidade de janelinhas que são as estrelas. Cada uma delas pertence a um anjinho que, nas noites de céu limpo, fica olhando para a terra.

Com certeza, fizeram mais uma janelinha na casa do Papai do Céu e, por isso, Ele mandou buscar o pequeno Chico para aquela estrelinha.

Nas noites estreladas, cá estaremos nós, procurando a nova estrela, pois sabemos que tu, Francisquinho, lá estarás olhando para nós e cada piscadinha é um beijo, que envias para os teus queridos pais, teus irmãos, teus avós, tuas professoras, teus amiguinhos.

Adêus, Chico! Ontem, como um pequenino raio de sol, espalhavas alegria; hoje, só nos resta a tua saudade!

Vendo... Ouvindo e Comentando...

Na boate da Harmonia Lyra aconteceu mais um sábado dançante, parte do programa elaborado pela nova e revolucionária diretoria do clube «bem» da cidade. Parece que a «ala moça» está se dando otimamente na direção da sociedade, e vai instituir outra novidade; o uso da cartelinha social, para penetrar os «penetras». De agora em diante vai ser duro burlar a vigilância do porteiro. O acontecimento foi dos mais movimentados e muito bem dosado de alegria e bom humor, com Cuba Libre, Hi-fi, whisky e toda essa enfiada de bebidas de nomes diferentes que no fundo produzem o mesmo efeito, fazendo a roncã na noite animada.

Mas por incrível que pareça, houve gente que preferiu qualquer coisa assim como água mineral com açúcar-o gosto?, aquela garota de vermelho da mesa do canto poderá desventar a delícia que é.

As tech agers compareceram compactamente, com aquela vivacidade e capacidade para falar que é sempre uma interrogação. Os garotos é que adoraram a coquetaria daquelas meninas fabulosas.

Qualquer delas submetidas a um exame psicológico tiraria grau dez em simpatia, havendo ainda o perigo de que o psicólogo fosse na «conday dos seus encantos».

Mas ponço o assunto em dia, a Marielena Simões estava lá, atravessando vitoriosamente aquela fase aguda do primeiro amor. E enquanto o garoto se perdia no mar negro de seus olhos de jacobitaba, a Rose Liane flirtava vistosamente com aquele rapaz alto, advogado recém formado, de uma personalidade irresistível e a Bimbo trazia preso aos seus encantos a atenção daquele garotão moreno que veio dos pampas do Rio Grande e rendeu-se à feiticeira personalidade da Ilse Maria.

Ao som de Paulinho e seu conjunto, a Cristina, a Hedy, a Mike dansaram sem descanso. Mas não só têm agers foram notícia na noite dançante e agradável. Garotas espetaculares como a Renate, a Ruth, a Betty, são ponto de convergência para olhares de admiração, e

ponto de referência para que o Boris, o Paulo e Gunther se localizem em noites de festa.

Sem esquecer a personalidade e simpatia do Dieter, que acumula a importância econômica e cordialidade e uma extraordinária capacidade de animação. A presença das senhoras elegantes e encantadoras, foi toque mágico que deu maior valor a noite festiva. Como a Sra. Roberto Stein de azul com grande gola branco, da Sra. Pedro Stein, da Sra. Heinz Muschellak, da Sra. Dr. Aldo Urban, da Sra. Germano Stein.

Circulanco ainda, com a importância que lhe dá o novo cargo, o Sr. e Sra. Mario Metz, a Ragnit Fischer sempre requisitada para as danças, a Annemarie Freissler, elegante num modelo preto de mangas soltas e largas, com avental estampado dandolhe um toque exótico, em companhia do noivo, a Marilena Tavares, bonita e meiga.

E ainda o Rudi e C. Augusto, esse mesmo Carlos Augusto da Rádio Colon, que tem sempre uma resposta para tudo e um ditto alegre na ponta da língua. Que até agora era para nós simplesmente uma voz e que nessa noite identificou-se como uma personalidade dotada de simpatia. É uma sensação gozada. Uma voz que agente escuta há tanto tempo sem lhe poder dar uma feição, de repente nos surge pela frente, personificada. Pois eu tive muito prazer em conhecê-lo, Sr. Carlos Augusto. E desejo a esse gaúcho de Porto Alegre uma vitoriosa permanência em nossa cidade. Vocês sabiam, ouvintes da Colon, que em Março o Carlos Augusto completa dez anos de rádio e dois meses de estadia em Joinville. Vale a pena festejarmos?

LUCIENE

Para VENDER MAIS anuncie pela **RÁDIO CULTURA**

ANIVERSÁRIOS

Sra. Irma Heusi
Comemora hoje sua data natalícia a sr. Irma Heusi, esposa do sr. Osvaldo Heusi, residente em Jaraguá do Sul.

Jovem Raul Vitor Lopes
Festeja hoje seu aniversário o jovem Raul Vitor Lopes.

Sr. Heinz Schultz
Transcorre hoje a data natalícia do estimado cidadão sr Heinz Schultz.

Sta. Wally Voeltz
Passa hoje o dia natalício da gentil senhorita Wally Voeltz, dedicada funcionária da Jobrasil.

Jovem Alcides Gentil
Aniversaria hoje o jovem Alcides Gentil.

Dr. Arão Rebelo
Comemora hoje sua data natalícia o dr. Arão Rebelo, advogado em Blumenau.

Sta. Adelina Gonçalves
Festeja hoje seu aniversário a gentil senhorita Adelina Gonçalves, filha do sr. Manoel Gonçalves.

Sr. José Cesário Moreira
Faz anos hoje o estimado cidadão sr. José Cesário Moreira, antigo e dedicado funcionário da firma Carlos Hoepcke S. A.

NASCIMENTOS

Na Maternidade Darcy Vargas foram registrados os seguintes:

- um menino, filho da Sra. Maria e do Sr. Antonio Constancio.
- um menino, filho da Sra. Santili e do Sr. Paulo Peske.
- um menino, filho da Sra. Onélia N. e do Sr. Artelau M. dos Santos.
- um menino, filho da Sra. Elisa O. e do Sr. Osvaldo Breis.
- uma menina, filha da Sra. Wanir e do Sr. Felisberto Reinert.
- uma menina, filha da Sra. Rosa e do Sr. Wendelino Stringari.

RECEITAS

SOPA FRANCESA DE CEBOLAS

2 colheres de sopa de manteiga
4 cebolas cortadas em rodela fininhas
4 xícaras de caldo de carne
1 pitada de molho inglês
sal e pimenta a gosto
torradas
queijo parmesão ralado.

Derreta a manteiga e refogue nela as cebolas. Misture depois o caldo de carne e temperos. Deixe ferver e derrame em taças individuais pirex ou numa só sopleira pirex. Disponha as torradas sobre a superfície e polvilhe com queijo parmesão. Leve ao forno para dourar. Sirva imediatamente.

E' POSSIVEL, SIM!

Já é uma grande coisa para quem sofre de asma, não sentir o possível suplício dos acessos de tosse. Mas será isto possível? Graça aos providenciais comprimidos de Eufin esses acessos não se manifestam. «E' o fim» antes do começo. Assim que o asmático sentir a ameaça da tosse, tome um comprimido de Eufin em meio copo de água e fique tranqüilo. O ataque não virá. Hoje em dia não há quem sofra de asma e viva assustada com os torturantes acessos. Eufin põs termos ao suplício. Dose para adultos: um comprimido — Para crianças: meio comprimido. Deve ser usado aos primeiros sinais do ataque de tosse.

VARIEDADES

* ATRAÇÃO

O farmacêutico explicava que depois que pôs uma balança no estabelecimento as vendas cresceram mais. A balança é um atrativo. Há horas em que se fazem filas para se pesar.

O mais curioso é que as mulheres se preocupam mais do que os homens em se pesar. Querem acompanhar, atentamente, o regime para emagrecer. Os homens também se pesam, mas não são tão interessados no controle da gordura do que as mulheres.

* HUMOR SOB CENSURA

Acreditamos que o sr. Osvaldo Martins Toledo, presidente da Câmara Municipal de São José dos Campos, seja um grande brincalhão, á vista da sua resolução: considerando que os funcionários da Câmara riem gostosamente por ocasião dos (não raro) divertidos debates dos vereadores, baixou portaria com a advertência — de agora em diante, quem mostrar os dentes, alegre, será suspenso por três dias!

* FRANQUEZA E RUDEZA

Rapp, um dos ajudantes de campo mais queridos de Napoleão Bonaparte, era alsaciano e por conseguinte semi-alemão. Dedicadíssimo ao seu imperador, tinha uma certa rudeza de maneiras e tomava liberdades que o grande homem só a ele permitia.

Uma noite, em Viena, conquistada pouco antes da batalha de Austerlitz, tinha acabado o jogo na mesa do imperador e este entretinha-se a brincar com essas moedas de ouro francesas, que valiam vinte francos e que se chamam «napoleões».

Napoleão, que se divertia, às vezes, motejando com os seus cortezãos, volta-se para Rapp e diz-lhe: — Ó Rapp! Os alemães gostam muito destes «napoleões» pequenos, não gostam?

— Sim, «sire!» — responde o ajudante de campo — muito mais que do grande...

* DORES

Bem mais comum nas mulheres do que nos homens é a dor de pescoço e de ombros, segundo investigações realizadas por médicos norte-americanos. A proporção é da ordem de 60 mulheres para 40 homens. Quanto às causas não há nada de definitivo: em geral têm origem em acidentes de que resultaram pancadas violentas na região do pescoço, é a conclusão a que chegaram aqueles médicos.

Momo Vem Aí

GRANDES BAILES DA SAC, sem dúvida o melhor.

Os festejos carnavalescos deste ano, como os anteriores, terão um grande impulso da Sociedade Amigos do Caxias, cuja diretoria vem empenhando grandes esforços para o êxito das festividades. Os salões da Liga de Sociedades, onde se instalará a SAC durante o tríduo carnavalesco, estão sendo caprichosamente ornamentados para os bailes de domingo, segunda e terça-feira e ainda para a vespéral infantil, terça-feira, com início às 15 horas, com a qual serão brindados os filhos de sócios. A reserva de mesas poderá ser feita a partir de amanhã, das 13 às 21 horas. A música estará a cargo de Moacir e seu conjunto de ritmos.

NA LIGA DE SOCIEDADES
Também os foliões da Liga de Sociedades terão sua noite inmensa no sábado. No domingo, com início às 15 horas, haverá vespéral infantil para os filhos de sócios. Tocara o Conjunto de Moacir.

VÃO CANTANDO...

FECHEI A PORTA (Samba)

Eu não quero mais amar
Prá não sofrer ingratitude
Depois do que eu passei
Fechei a porta do meu coração

Eu dei prá ela todo carinho
E no entanto acabou sozinho

SEU MIQUELINO (Marcha)

A vida é boa
A vida é bela
Seu Miquelino
É um jeito nela
Voa, voa
Não para de voar
Tudo sobre, sobre
Quando é
Que vai parar
Seu Miquelino
Assim eu não posso
Seu Miquelino
O Brasil é nosso.

DUAS NOITADAS NO CLUBE JOINVILLE

O Clube Joinville dará início aos festejos carnavalescos nos salões já no sábado, com um grande baile em que seus foliões começaram a experimentar as forças para o reinado de Momo. O programa do tríduo da folia no Clube compreende ainda uma vespéral infantil, para os foliões-mirim, na segunda-feira, com distribuição de prêmios para as mais graciosas fantasias e o baile final, na terça-feira, que por ser o último será

Hotel Johnscher

Rua Barão do Rio Branco nr. 354

O Seu Hotel em Curitiba é uma quadra da Nova Estação Rodoviária.

Ponto de chegada e partida de todos os ônibus.

☆ PALACIO ☆

HOJE, às 8 horas — Nova York ameaçada de destruição por um gigantesco míssil... De onde viera o terrível foguete? Em breves instantes, a maior cidade do mundo poderia ser reduzida a cinzas... — Larry Kerr — Robert Loggia — Ellen Parker em

«FOGUETE PERDIDO»

Um filme de sensação da United Artists — (cens. 10 anos)

No Programa: A arrepiante novela de H. G. Wells

«A ILHA DAS ALMAS SELVAGENS»

com Charles Laughton e Richard Arlen — censura 18 anos.

Amanhã, 6a.-feira: de Arthur Rank

«TERRA DE SEDUÇÃO»

Technicolor — com Glybis Johns e Aínda Burt Lancaster em

«EMBRIGUEZ DO SUCESSO»

SABADO, em 3 sessões: — Uma sensação como você nunca sentiu... Das profundezas do Oceano surge um animal pré-histórico, invadindo o metropole... Seu tamanho era igual a um aranha-céu... «Godzila, o Monstro do Mar» com Raymond Burr — Um fantástico filme da Paramount

Domingo: em 3 sessões: Glenn Ford — Van Heflin — Felicia Farr em Um duelo de astúcia e coragem no velho Oeste. «GALANTE E SANGUINÁRIO»

☆ CINE COLON ☆

HOJE : às 8 horas — Um western-cômico, em Cinemascope e cores de luxo. Um filme gozadíssimo feito apenas para aqueles que gostam de rir.

OS APUROS DE UM XERIFE

Com JAYNE MANSFIELD e KENNETH MOORE. — Censura Livre — No Programa: Novidades internacionais.

Sexta-Feira, às 8 da noite: — Espetacular western, em cinemascope e metrocolor.

«HONRA A UM HOMEM MAU»

com James Cagney e Irene Papas. — A história de um homem rude, cruel e implacável. Ligeiro no punho e mortal no revolver.

SABADO — Um dos mais destacados filmes da temporada. Um filme dedicado para todas as mulheres de qualquer idade.

ATÉ O ÚLTIMO ALENTO

Technicolor da Warner, com NATALIE WOOD, a jovem namorada de James Dean, em «Juventude Transviada», ao lado de GENE KELLY.

DOMINGO: — A explosiva e humana odisseia dos fuzileiros do Tio Sam... No amor e na guerra... 3 romances de amor... 3 dramas de ilusão.

TRÊS ENCONTROS COM O DESTINO

Cinemascope em cores de luxo, com ROBERT WAGNER — DANA WYNTER — JEFFREY HUNTER — HOPE LANGE — BRADFORD DILLMAN e SHEREE NORTH.

ANUNCIOS CLASSIFICADOS

Viajante Vendedor

Precisa-se de um viajante vendedor, pessoa ativa, com conhecimento do ramo de ferragens, louças e vidros, para viagem ao interior do Estado, devendo ser motorista e apresentar boas referências. Paga-se bom ordenado e comissão.

CASA PORCELANA JOINVILLE.
Rua 15 de Novembro, 515.

CASA EDMUNDO

OFERECE
Franginhos de leite tipo paulista da GRANJA BEM-TE-VI



IMPRESSOR CORTADOR DE PAPEL

PRECISA-SE NA
Tipografia Meyer
RUA 15 DE NOVEMBRO, 538

Agente em Recife

Firma estabelecida há muitos anos em Recife, conhecendo largamente a freguesia, procura representar firmas exportadoras de madeiras (principalmente compensados) e cereais.

Dirigir-se a JUSTO TEIXEIRA — Caixa Postal, 1367 — RECIFE ou em Blumenau, pelo telefone 1005, falar com os srs. GERMER ou BORBA.

VENDE-SE

Uma BICICLETA-MOTORIZADA marca PON VITÓRIA, pneus 26x1 3/4 x 2, motor VITÓRIA, a gasolina e um COFRE-FORTE marca BERTRA, medindo 2,00 x 1,10 x 0,70. Propostas, em duas vias, para o BANCO DO BRASIL S. A., nesta cidade.

PRECISA-SE

Duas moças de 18 a 23 anos, boa apresentação, com prática de caixa ou balcão. É necessário falar alemão. Agência de Empregos Real. — Rua do Príncipe, 507 — 2.º and. s/11

ALUGAM-SE

duas salas térreas, separadamente ou não, respectivamente de 5x5 m. e 4x5 m., ambas fazendo frente à calçada da rua — podendo-se interligá-las ou fazer das duas uma sala só. — Próprias para escritórios, consultórios, ateliers ou outro ramo comercial, para o que o dono se propõe às adaptações necessárias. Situa à Rua S. Pedro, 313. Tratar no local em horas extra-expediente do comércio.

COMUNICAÇÃO - CONVITE

MÓVEIS PALHARES vem pelo presente comunicar e convidar seus fregueses em atraso nas prestações de compras, a saldarem os mesmos dentro de 10 dias, sob pena de execução judicial.

Joinville, 25 de Janeiro de 1.960.

IDALCIO PALHARES — Proprietário.

Escritório Jurídico e Contábil

Direção do: — Dr. JOAO DIAS TAVARES Advogado e Contador
Advocacia: — Civil — Comercial — Trabalhista — Criminal.
Contabilidade: — Legalização de livros — Escritas comerciais — Peritagens judiciais e Extras judiciais.
Escritório: — Rua 9 de Março, 595 — JOINVILLE

Sabão Luiz XV

o melhor sabão. Pedidos: Rua Marajó n. 90 - Joinville.

Vende-se

Nash Ambassador 1951, em ótimo estado. Negócio de ocasião. Tratar com René Rollin à Rua Comandante Lepper, 123.

Vende-se

um bar por preço de ocasião, situado a Rua Dna. Francisca. — Melhores informações à Praça Hercílio Luz, 234 — falar com Dona Adelina.

PRECISA-SE de empregada para trabalhar por dia. Tratar no Clube Joinville.

VENDEM-SE

- 1 desempenadeira com 3 jogos de faca
 - 1 Tupia com serras e frezas c/chapa de ferro e caivete de madeira
 - 1 suporte para furar com diversas brocas para madeira
 - 1 serra fita madeira com guia de ferro
 - 1 banco para marceneiro, 8 mts transmissão com polias e correias, e mais diversas outras ferragens.
- Informações à Rua Max Colin, 1.219, das 18 horas em diante ou com o sr. Amandos Kamradt no Laboratório Catarinense — portaria.

Coluna de São Bento

(Conclusão da 3a. pg.)
naquela cidade da fronteira catarinense.
A sra. Sergio Scheide viajou acompanhada dos seus galantes filhinhos Cynthia Heloisa e Sérgio Renato.
NOTAS ESPORTIVAS
A Tabela do Torneio de Bolão

Conforme noticiamos, foi organizada a tabela para a disputa do torneio de seleção dos clubes destinada à escolha do representante de São Bento do Sul na disputa do «Troféu João Ehrenfrede Olsen», instituído para uma prova intermunicipal de bolão com o vizinho município de Rio Negrinho, nos termos da regulamentação ontem divulgada nesta Coluna.

A tabela, em cuja preparação colaboraram os presidentes dos clubes da cidade, marca os seguintes jogos para o mês de março entrante:

Dia 14, Internacional x Vitória; dia 15, C.B. 15 x Rio Branco; dia 18, Bronquinha x S. Bento e, ainda no mesmo dia, Tabajara x S. Bento, realizando-se esses jogos na cancha dos Atradores.

Dia 21, Rio Branco x C. B. 15; dia 23, Vitória x Internacional; dia 25, S. Bento x Bronquinha e ainda S. Bento x Tabajara, todos na cancha do São João Beckett.

A disputa será com 12 bolas em cada cancha, classificando-se como finalistas os cinco melhores com a contagem total nas 24 bolas.

O vencedor do torneio de seleção enfrentará a representação de Rio Negrinho, escolhida nas mesmas condições, sendo as partidas finais do Troféu disputadas uma aqui e outra na vizinha cidade.

NA SEDE DO BANDEIRANTES UM BRACELETE PERDIDO

Encontra-se na sede da Sociedade Desportiva Bandeirantes, em poder da sua diretoria, um bracelete de ouro, encontrado depois do baile de sábado último na mesma agremiação.

A dona do valioso objeto poderá procurá-lo na sede do Bandeirantes, dirigindo-se ao diretor de plantão.

Cia. Máquinas FAMAC

Acham-se à disposição dos srs. acionistas, no escritório da sociedade, os doc. do art. 99, dec. 2627, de 26-9-40.
Jaraguá do Sul, 20-2-60.
A DIRETORIA

NA RUSSIA APENAS...

(Conclusão da 1a. pag.)
ou seja, dos 10 por cento da população.

Como, porém, esses 90% da população que, afinal, são a maioria absoluta, não se revoltam contra os 10% de governantes?

Sr. Fallgatter: — Acontece que, há mais de 40 anos, eles não conhecem outra vida. Ninguém tem permissão para visitar outros países. Os mais velhos, ainda do tempo do Tsar, ou já morreram ou, então, nunca tiveram outra vida. Esses 90 por cento da população não tem, como os povos livres, como nós, qual quer ponto de comparação pois, nunca saem do país, não ouvem outra propaganda qualquer — e quando ouvem é sempre desmentida através do rádio e da imprensa russa — enfim, o povo russo se conformou com o seu destino, ou seja, o destino de um povo escravizado e atrasado.

O amigo falou em povo atrasado. Não compreendemos, assim, como é que essa nação possui os melhores desportistas, os melhores cientistas, como por exemplo, bem atestam os êxitos surpreendentes que alcançaram com o desenvolvimento da ciência atômica e do lançamento de Sputniks, etc.

Sr. Fallgatter: — Também isto tem a sua explicação e demonstra um regular grau de inteligência dos dirigentes da Rússia. Todo indivíduo que, entre aquele povo subordinado ou não, demonstrar certa capacidade para determinado fim, seja no esporte, na técnica ou na ciência, é imediatamente acolhido pelo governo que lhe proporciona todo apoio de instrução e material para se desenvolver.

Cito, como exemplo, os gi-

nastas que, nas próximas olimpíadas, provavelmente, conseguirão os primeiros lugares. Pelo regulamento internacional não é permitida a participação de profissionais nas olimpíadas. Mesmo assim, os atletas russos, pagos pelo governo, treinam 6 horas por dia e para deixar transparecer que são amadores, estão registrados como empregados numa firma qualquer. Assim, o comitê internacional destas competições não pode fazer objeções.

Esta é a propaganda que a Rússia usa para iludir o mundo pois, qualquer leigo faz a si mesmo as perguntas que o reporter fez.

Qual é a sua opinião sobre o acordo comercial que o Brasil fez com a Rússia, há pouco?

Sr. Fallgatter: — Sou inteiramente favorável a transações comerciais com qualquer nação, mesmo com a Rússia, conquanto isso não venha facilitar o comunismo entre nós!
Afinal de contas, o Brasil nada tem a ver com a política interna da Rússia, assim como a Rússia não tem o direito de interferir na organização interna do Brasil. Isto é uma questão puramente interna pois, se a maioria absoluta do povo russo admite que a pequena minoria de 10 por cento ordene-lhe o caminho, então, não compete a povo nenhum do mundo interferir neste assunto. Do mesmo modo, uma transação comercial nada tem a ver com a parte política e só podemos felicitar aqueles homens de governo que, finalmente, passaram por cima de muitos e não pequenos obstáculos, abrindo caminho para negociações e comércio com a Rússia.

BANCADA PARA TESTAR MOTORES DE ARRANQUE

ÚNICO POSTO DE



AUTORIZADO EM STA CATARINA

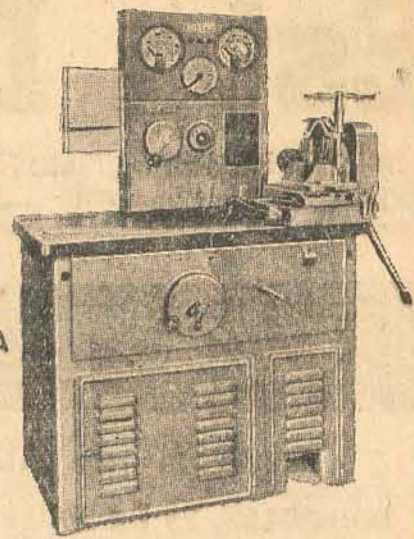

PERMANENTE ESTOQUE DE PEÇAS ORIGINAIS

Cia. Gener Técnica e Comercial
RUA DR. JOÃO COLIN, 1567
CAIXA POSTAL 505
END. TELEF. "GEMER" TELEFONE - 979
JOINVILLE, SC - BRASIL

Dê Aos Que Precisam o Que Não Lhe Faz Falta

Para obter mais recursos a fim de atender aos enfermos, a SOCIEDADE DE ASSISTENCIA E AMPARO AOS TUBERCULOSOS pede às pessoas que tenham em casa revistas e jornais velhos e queiram doá-los, o obsequio de avisarem por um dos seguintes telefones: 465 - 490 - 427 - 541.

INDICADOR PROFISSIONAL MÉDICOS

DR. LUIZ ORLOWSKI

— CLÍNICA MÉDICA —
— CIRURGIA —
— GINECOLOGIA —

CONSULTÓRIO: Rua Rio Branco, 80
(Antigo consultório do Dr. Plácido Gomes).
RESIDÊNCIA: Rua Dr. João Colin, 1981.

DR. OSNY GARCIA

— Médico —
Clínica Médica

DOENÇAS DE SENHORAS — OPERAÇÕES E PARTOS —
COM ESTÁGIOS DE APERFEIÇOAMENTO E ESPECIALIZAÇÃO NA SANTA CASA DE MISERICÓRDIA DE SANTOS E SÃO PAULO. — Consultório e residência à Rua 9 de Março, 141 — Fone 693.

HORARIO: das 9 às 12 e das 15 às 18 horas.
Atende chamados a qualquer hora

DR. JOÃO SCHLEMM

— DOENÇAS INTERNAS —

CONSULTAS: - das 15 às 18 horas
RUA PRINCEZA ISABEL, 347 — TELEFONE: 464

DR. RIBEIRO DE CAMARGO

CIRURGIA GERAL — CURITIBA

Estômago, Vias Biliares, Intestinos, Doenças Ano-renais
Consultório: - Hospital São Lucas - Av. João Gualberto, nº 1940 — Fones: 4696/4697 — Consultas das 14 às 18 hs.
RESIDÊNCIA: - Rua Buenos Aires, nr. 205 - Fone: 549

DR. WILHELM FILL

MÉDICO ESPECIALISTA

Diplomado na Alemanha e no Brasil
Doenças de senhoras e hormonais — Partos e operações obstétricas e ginecológicas — Laboratório especializado para diagnóstico precoce de câncer (Colpocitologia e Histopatologia) — Tratamento pré-natal — Distúrbios do climatério

Consultas: das 15 às 18 hrs. - Pela manhã e/ hora marcada
ATENDE CHAMADOS A NOITE
Consultório: Rua Max Colin, 640
Residência: Rua Imaruhy (antigo campo Caxias)

Clínica de Olhos — Ouvidos — Nariz e Garganta de

DR. SADALLA AMIN

MODERNA E PRIMOROSAMENTE INSTALADA
A melhor aparelhada em Santa Catarina
Rua Abdou Batista (Defronte a "A NOTICIA")
— JOINVILLE —

DR. ALDO FLORIANO ATILA URBAN

CLÍNICA E CIRURGIA DOS OLHOS

Dispõe do mais moderno e completo equipamento para bem atender à especialidade
CONSULTÓRIO E RESIDÊNCIA: Rua Mário Lobo, 48
— FONE, 372 —
HORARIO: Das 8 às 12 e das 15 às 18 horas

DR. NELSON WENDEL

MEDICINA E CIRURGIA DE URGENCIA

Ex-Assistente nos Serviços de Cirurgia, Ginecologia e Maternidade da Universidade de Zurique, Suíça
Doenças Internas — Operações — Doenças de Senhoras — Partos.
Consultório: Rua Lajes, 55 — Telefone: 620
JOINVILLE Santa Catarina

DR. EVANDRO PETRY

CLÍNICA DE TUMORES, CANCER, RADIOTERAPIA

Consultas diariamente das 14 às 18 horas
Rua Visconde de Taunay, 299 — Fone: 6-7-1
Residência: - Rua 15 de Novembro, 526 — Fone 2-2-3
JOINVILLE — STA. CATARINA

DR. ALBANO SCHULTZ

CLÍNICA MÉDICA — OPERAÇÕES — PARTOS
DOENÇAS DE SENHORAS
Rua Itajaí (Esp. Rua Jerônimo Coelho) — Telefone: 633

DR. GERHARD MIERS

CLÍNICA MÉDICA
Doenças de Senhoras — Partos e OPERAÇÕES.

Consultório e Residência: Rua Pedro Lobo, 55 — Fone: 229.
Consultas: Diariamente das 10 às 12 horas e das 15 às 18 horas — sábados das 10 às 12 horas.
ATENDE CHAMADOS A QUALQUER HORA

DR. UDELSON REZENDE DUARTE

Ouvidos - Nariz - Garganta e Cirurgia na especialidade
HORARIO: - Das 9,30 às 12 e das 15 às 18 horas

Dispõe do mais moderno e completo equipamento para bem atender à especialidade

CONSULTÓRIO E RESIDÊNCIA: — Rua das Palmeiras, esquina R. Rio Branco, defronte ao Palácio dos Príncipes.

DR. OTAVIO DE OLIVEIRA PAES

Ex-Assistente do Prof. Genivel Londres — Com estágio na Universidade de Viena
ESPECIALISTA EM DOENÇAS DO CORAÇÃO — ELETRO-CARDIOGRAMA — DOENÇAS INTERNAS
CONSULTÓRIO: - Rua 15 de Novembro, 618
RESIDÊNCIA: - Rua Missões, 80

DR. NORBERTO SCHLEMM

Ausente durante o mês de Fevereiro, e comunica a sua nova residência à Rua 15 de Novembro, 644 - alto da Vidraçaria 15.

DR. HANS WERNER BASCHUNG

CIRURGIA ORTOPÉDICA E TRAUMATOLOGIA

Especializado nos Hospitais de São Paulo
Fraturas, Reumatismos, defeitos congênitos, Cirurgia óssea, muscular e tendinosa etc.
Consultório e Resid.: Edifício H. Rost
Rua Imaruhy, 14 — Horário - das 14 às 18,30 horas.

DR. SYLVANO DA CAMINO

CLÍNICA DE CRIANÇAS — CLÍNICA MÉDICA

CONSULTÓRIO: Rua Dr. João Colin, 998
HORARIO: das 15 às 19 horas.
RESIDÊNCIA: Rua Duque de Caxias, 7
HORARIO: das 11 às 14 horas.
ATENDE CHAMADOS A DOMICILIO.

LABORATÓRIO DE ANÁLISES

GERT KUMLEHN

FARMACÉUTICO — QUÍMICO
Avenida Getúlio Vargas, 830 — Fone, 623
JOINVILLE

Exames de sangue, urina, fezes, suco gástrico, escarro, pús, líquido cefalo-raquidiano. Grupos Sanguíneos — Fator Rh. Diagnóstico da gravidez — Tubagem duodenal — Provas da função hepática — Sororoaglutinação e intradermoreação para brucelose.

Exame químico e bacteriológico da água.
Horário: das 8 às 12 — 14 às 17,30 — Sábados: das 8 às 13.

LEVANTAMENTOS EM GERAL — LOTEAMENTOS — NIVELAMENTOS — AGRIMENSURA — MEDIÇÕES AMIGAVEIS E JUDICIAIS — PERICIAS, ETC. — PROCESSO ANALITICO

OSCAR HILDEBRAND

Registrado no C.R.E.A. 5a. Reg., Rio, e 10a. Região (S. Cat.) sob nr. 32.233 e 630/59 respectivamente.
Carteiras Profissionais nrs 177 e 1 AE.
Em Joinville: RUA PERNAMBUCO NR. 131

FORMICA é uma só!

FORMICA ASSEGURA: • Durabilidade ilimitada • Côres e padrões exclusivos • Qualidade absoluta

DISTRIBUIDORES: CASA DO AÇO

R. do Príncipe, 315
JOINVILLE

E SÓ É FORMICA A QUE TRAZ ESTA MARCA!



CONFIRMADO: - A 6 de Março o Retorno do Estadual

No dia de ontem a L.J.F. recebeu um telegrama da FCF, no qual ficou confirmado que realmente o Campeonato Catarinense de Futebol, em seu retorno, terá início no próximo dia 6 de Março, primeiro domingo daquele mês. — Tivemos ensejo de ler o citado telegrama, em cuja oportunidade o Presidente da L.J.F., sr. José Elias

Giulliarl, nos adiantou que será mesmo o Carlos Renaux que continuará no Campeonato, até que haja uma decisão final no rumoroso caso. — Até o momento nada de positivo foi resolvido na questão, devendo o Carlos Renaux continuar no retorno, ficando de fora o Marfílio Dias, isto até que haja uma definitiva solução, como já dis-

semos acima. — Desta forma, teremos no dia 6 de Março em nossa cidade América x Carlos Renaux. — O Caxias deverá rumar até Tubarão onde enfrentará o Hercílio Luz. — Estes os compromissos de nossos clubes.

Esta Noite América X São Luiz

RUBROS E CRUZMALTINOS PRELIARÃO AMIS TOSAMENTE NO ESTÁDIO DA RUA EDGAR SCHNAIDER — INTERESSANTE DUELO DEVERÁ APRESENTAR O ENCONTRO DESTAS FALANGES — TUDO INDICA QUE AMÉRICA E SÃO LUIZ IRÃO REALIZAR UM BOM COTEJO — NA PRELIMINAR JOGARÃO ESTIVA E GLÓRIA, COMPLETANDO A 8a. RODADA DO RETORNO DA "PRIMEIRONA"



REDATOR: NERYAL PEREIRA

JOINVILLE, 25 DE FEVEREIRO DE 1960

PREÇOS ESPECIAIS

Reduzido grandemente o Preço Dos Ingressos Para o Amistoso de Hoje à Noite Entre América e S. Luiz — Associados de Ambos os Clubes Pagarão Apenas Cr\$ 10,00 — Geral: 20,00 — Arquibancada: 30,00 — Muito Boa Medida

Medida das mais elogiáveis vêm de tomar as diretorias de América e São Luiz com referência ao amistoso de hoje à noite no colosso da Rua Edgar Schnaider.

Resolveram os diretores rubros e cruzmaltinos cobrar preços es-

peciais nos ingressos, atitude que por certo merecerá a melhor acolhida da parte de associados de América e São Luiz, e também dos desportistas em geral.

Foram grandemente reduzidos todos os ingressos, facilitando sobremaneira o comparecimento de todos os desportistas. Com esta medida acreditamos sinceramente que uma grande assistência se faça presente na noite de hoje no Estádio Americano. A tabela dos preços de ingressos é a seguinte:

Sócio do América e	
São Luiz	Cr\$ 10,00
Geral	Cr\$ 20,00
Arquibancada	Cr\$ 30,00

NOTA: Tanto os associados do América como os do São Luiz terão direito à arquibancada, ao que fomos informados, mediante o pagamento de Cr\$ 10,00.

Domingueira Infantil

A Sociedade Desportiva 15 de Novembro estará realizando no próximo domingo, dia 28 em seus salões, uma interessante «Domingueira Infantil», a ter início às 15 horas. Haverá, ainda, farta distribuição de doces e balas para a petizagem que comparecer ao local. Reina grande animação em torno desta festividade.

SINDICATO DA INDÚSTRIA DE SERRARIA, CARPINTARIA E TANOARIA NO ESTADO DE SANTA CATARINA

Edital de Convocação

ASSEMBLÉIA GERAL EXTRAORDINÁRIA

Na conformidade dos nossos Estatutos convocamos os senhores associados para a assembleia geral extraordinária, a realizar-se no dia 29 (vinte e nove) do mês de Fevereiro corrente, na sede social «Edifício Pedro Sales», 3.º andar, salas 31-32, à rua do Príncipe n. 226, da cidade de Joinville, Estado de Santa Catarina, às 14 (quatorze) horas em primeira convocação.

Na ausência de «quorum» legal de 2/3 (dois terços) dos associados, haverá a segunda convocação às 15 (quinze) horas do mesmo dia e no mesmo local, deliberando então, a Assembleia com qualquer número de sócios presentes:

ORDEM DO DIA

- 1 — Controlar vendas através Comissões Coordenadoras — Exportação de madeiras;
- 2 — Regimen quotas exportação do pinho;
- 3 — Reexame dos preços mínimos atualmente vigentes para o pinho.

Joinville, 24 de Fevereiro de 1960.

HANS PETER STEIN — Presidente em exercício

obtenha maiores colheitas com

Adubos COMETA

Fabricamos o adubo "COMETA" em plantas em geral e, em formulações distintas para qualquer espécie de plantação.

NÃO HESITE AO COMPRAR. EXIJA "COMETA" e estará adquirindo o que há de melhor.

"COMETA" - o adubo indispensável para uma boa colheita.

Fabricantes exclusivos:

INDÚSTRIA E COMÉRCIO **BOITARD KAESMODEL LTDA.**

MATREZ	PRINCIPAL	DEPÓSITOS EM:	CURITIBA
Rua Francisco de Sá, 97	Avenida Brasil, 97	SÃO PAULO	Rua Pedro Gomes, 100
Caixa Postal 66 - Fone. 383	FONE. 3-7-11 (Interurbano)	RIO DE JANEIRO	Ca. Postal. 980 - Fone. 4-104
JOINVILLE - S. CATARINA	ESTRADA DE VASCOÍNGOS	BUSQUÊ	Rua São Paulo, 379
	E. F. C. B. (Gibartini)	PORTO ALEGRE	Ca. Postal. 559 - Fone. 129
	Est. de São Paulo		

Tradição de qualidade desde 1903.

Interessante porfia amistosa está marcada para a noite de hoje no colosso da Rua Edgar Schnaider. Serão protagonistas principais desta pelea amistosa as equipes representativas de América e São Luiz, consoante informações que já publicamos em edição anterior, e ontem confirmamos. O encontro desperta muito interesse no público esportivo Joinvillense, e é de se prever uma boa arrecadação.

A porfia foi marcada naturalmente por mais interesse da esquadra rubra que, como se sabe, estará disputando o retorno do Campeonato Catarinense de Futebol e, assim, necessita de por em movimento o seu conjunto, haja vista que já há algum tempo o onze americano está inativo. Acreditamos que o amistoso de hoje mais à noite do campo do América servirá de base para que se teste ligeiramente a estrutura rubra e façamos prognósticos referentes ao retorno do estadual.

O que queremos dizer é que do resultado e da produção do América nesta porfia de hoje à noite, muito poderá se observar e alguma coisa será dada a conhecer com referência ao seu padrão de jogo, estrutura, etc. O amistoso de hoje servirá, consequentemente, para que os nossos desportistas possam conhecer melhor o onze americano, 3.º colocado do estadual, e que em breve estará novamente disputando este certame.

Acreditamos que a pelea seja das mais interessantes, isto porque os dois conjuntos para tal reunem qualidades de sobejo. O São Luiz sempre foi uma equipe que primou pelas boas atuações, e seu poderio é de todos

conhecido. Não tem sido muito feliz o onze da Cruz de Malta no atual campeonato da «Primeirona», mas isto é uma contingência normal das atividades esportivas de qualquer agremiação e não se pode tomar esta situação como ponto de partida para uma análise daquilo que o São Luiz poderá proporcionar esta noite.

Posse o onze cruzmaltino bons valores em suas fileiras, e é justo que dele se espere muita luta, especialmente no que trata de raça e voluntariedade, fatores característicos do São Luiz. Acreditamos sinceramente que o São Luiz se constitua num adversário de escol para o América, pois para tal qualidades não lhe faltam. Terá que lutar muito o América pois com toda a certeza a derrota cruzmaltina será vendida muito caro.

O América é uma das boas esquadras que disputam merecidamente o Campeonato Catarinense de Futebol. Também o rubro não tem sido muito feliz no certame que disputa, estando atualmente ocupando o terceiro posto na tábua de classificação. Os últimos amistosos do América deixaram algo a desejar, notadamente no que concerne a padrão de jogo. Para hoje é lícito esperar-se uma boa atuação do conjunto americano, para satisfação dos desportistas.

Como já dissemos mais acima, é evidente que o maior interesse para a realização deste amistoso partiu do América, isto porque é natural que os rubros pretendam bem se preparar para o retorno do estadual. Partindo-se deste ponto, é claro que temos de esperar muito em-

penho da esquadra rubra, pois negativamente os americanos estarão se esforçando ao máximo para conseguirem a forma técnica que ostentaram a bem pouco tempo, quando da realização da fase de classificação do campeonato estadual.

E quem lucrará com isto serão os desportistas que comparecerem na noite de hoje no Estádio (a Rua Edgar Schnaider, pois as perspectivas de bom futebol são muito acentuadas, tanto da parte do América como da parte do São Luiz. De um modo geral, somos de entender que o amistoso de rubros e cruzmaltinos será dos mais interessantes, capaz de satisfazer aos presentes. Não há favoritismo para o embate, e o panorama que antecede este choque nos dá razão para que esperemos muita movimentação.

No cotejo preliminar, como já informamos anteriormente, defrontar-se-ão as esquadras de Estiva e Glória, lutando pela 8a. rodada do retorno do Campeonato da 1a. Divisão de Amadores. Estivadores e Glorianos saldarão os 45 minutos restantes de um encontro pela 8a. rodada, cuja primeira fase foi ven-

cida pelo Estiva por 3x0. Diante deste resultado é natural que a esquadra Gloriana esteja enviando grandes esforços hoje à

noite, com vistas a um resultado mais honroso. Estiva e Glória ainda jogarão mais 45 minutos amistosamente.

Jeep

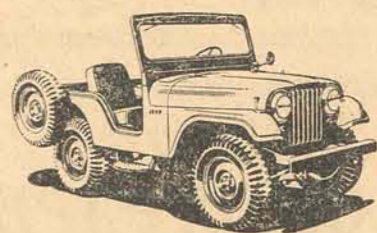

TRAÇÃO NAS 4 RODAS

VENDAS - SERVIÇO - PEÇAS

CONCESSIONÁRIOS:-

COMÉRCIO E INDÚSTRIA

H. JORDAN S.A.

RUA ABDON BATISTA, 313 - JOINVILLE

Premios para todos os craques do Santos F. C.

Lima, 24 (UPI) — Os jogadores do Santos, os titulares é evidente, tiveram agora uma atitude digna dos maiores elogios, mostrando que são profissionais, mas que, acima de tudo, sabem ser solidários uns com os outros. Os leitores devem saber que os prêmios por vitória ou empate, estipulados pela direção da embaixada, são pagos totalmente aqueles que tiverem jogado, enquanto os suplentes, os que não entraram em jogo, têm direito apenas à metade do «bicho» total. Todavia, ficou resolvido, entre os craques, que o total geral dos prêmios será englobado e dividido, equitativamente, pelos jogadores que vieram na excursão. Assim, titulares e suplentes receberão importâncias iguais, valendo ressaltar esse fato como uma demonstração magnífica de união entre os alvinegros da vila famosa.

Mantido Gradim para técnico

Segundo telegrama enviado pelo Conselho Técnico da CBD ao Santos F.C. e ao E.C. Bahia, esses dois clubes terão que fixar até 15 de março, a data do jogo decisivo pela «Taça Brasil».

Por outro lado, o CTF, proclamou a Federação Paulista como vencedora do Campeonato Brasileiro de 1959. Na mesma oportunidade, o órgão especializado manteve a indicação de Gradim para técnico da seleção de futebol amador que intervirá nas Eliminatórias dos Jogos Olímpicos de Roma.

Convocação do Glória

O Glória Futebol Clube está convocando todos os seus atletas, a fim de que compareçam na sede social do clube, hoje às 18 horas, onde deverão uniformizar-se e seguirem para o campo do América. Está sendo solicitada a presença de todos os atletas, pois além dos 45 minutos oficiais serão jogados mais 45, amistosamente.

Resumo dos Estatutos do Clube Atlético Linense

1) — DENOMINAÇÃO — CLUBE ATLÉTICO LINENSE, fundado em 25 de Abril de 1.958, com sede e fóro nesta cidade de Joinville, é uma sociedade esportiva, de duração indeterminada, cuja finalidade é a educação física de seus associados nas diversas espécies de esporte, especialmente a prática do futebol, bem como a realização de festividades e diversões em caráter social, à seus associados.

2) — DOS SÓCIOS — O clube é constituído por um número ilimitado de sócios, sem distinção de nacionalidade, opinião política ou religiosa, sendo indispensável, porém, ter bons antecedentes e ter profissão idônea, não respondendo os sócios, subsidiariamente pelas obrigações sociais.

3) — DA ADMINISTRAÇÃO — O Clube será administrado por uma diretoria composta de 7 (sete) membros, e qualquer vaga que se verifique na mesma, será preenchida por nomeação do Presidente, exceptuando-se a do Presidente e Vice-Presidente, que será por eleição, representando o Presidente, a sociedade ativa e passivamente em Juízo e fora dele.

4) — DO PATRIMÔNIO — O Patrimônio do clube é constituído pelos seus bens móveis e imóveis, que possua ou venha a possuir.

5) — RECEITA E DESPESAS — A receita do clube é constituída pelas jôias e contribuições dos sócios, subscrições abertas entre os sócios, rendas de festividades e das bilheterias, e suas despesas são constituídas pelo

aluguel e conservação da sede, aquisição de material desportivo, contribuições à entidade e outras necessárias e indispensáveis.

6) — DA DISSOLUÇÃO — Uma vez reconhecida a impossibilidade do preenchimento de suas finalidades, efetivando-se a dissolução da sociedade, seus bens e haveres serão doados a uma Instituição de Caridade desta cidade.

7) — FUNDADORES — São sócios fundadores do Clube Atlético Linense: Ervino Klug; João Antônio Rodrigues; Luiz Alves de Carvalho; Aldo Bergmann; Siegfried Meering; Alvaro Bergmann; Idalecio de Almeida; Romeu Gonçalves; Raul Alves de Carvalho e Antonio Miranda.

8) — DIRETORIA — A Diretoria atual do Clube é composta dos seguintes: Presidente: João Antonio Rodrigues; Vice-Presidente: Aldo Bergmann; Secretário Geral: Siegfried Meering, 1.º Secretário: Idalecio de Almeida; 2.º Secretário: Reinaldo Bueno da Rocha; 1.º Tesoureiro: Raul Alves de Carvalho; 2.º Tesoureiro: Alvaro Bergmann.

9) — Os Estatutos Sociais foram aprovados em Assembleia Geral Extraordinária realizada aos oito (8) dias do mês de Fevereiro do ano de mil novecentos e sessenta (1.960).

Joinville, 12 de Fevereiro de 1960

João Antonio Rodrigues

Presidente

Siegfried Meering

Secretário Geral

A "REVANCHE" EDER X MIRANDA SERÁ NO IBIRAPUERA

Por ocasião da reunião levada a efeito pela diretoria da Federação Paulista de Pugilismo, a qual compareceram os responsáveis pela Empresa Brasileira de Desportos, e interessados pela realização da luta «revanche» entre Eder Jofre e Ernesto Miranda, ficou assentado em princípio, que o combate em questão, será levado a efeito em São Paulo, no Ibirapuera no dia 6

de maio. Nesse cotejo deverá estar em ação dois jurados argentinos determinados pela Federação Argentina de Pugilismo e um jurado nacional, sendo que o juiz também será argentino. Podemos adiantar desde já, que a FPP, indicou o árbitro Alfonso Araujo para a direção desta refrega que desde já se afigura emocionante.

DR. PAULO MEDEIROS

Advogado

Rua Abdon Batista, N.º 20 — Joinville

PENAROL DEVERÁ JOGAR EM CURITIBA

Curitiba, 24 (VA) — Pretende o Ferroviário trazer até nossa capital, no próximo mês de março, em data ainda por especificar o Penarol de Montevideo, para uma exibição ao público araucariano.

Tão logo foi divulgada a notícia, a torcida entusiasmou-se com a possibilidade de tal evento e, inclusive, muitos foram os que desejaram e desejam, que tudo dê certo. Afinal de contas, esta é a impressão geral, tratase de uma das mais poderosas e famosas equipes do futebol sul-americano.

EMISSÁRIO SEGUIRÁ ESTA SEMANA

Ainda esta semana viajará até

Montevideo o sr. Aron Seranko, vice-presidente do Ferroviário. Vai ele em viagem de negócios, e aproveitará a oportunidade para conversar com os dirigentes do Penarol, para jogar entre nós. Pretende o dirigente colorado, inclusive, conseguir que o clube uruguaio realize mais de um embate entre nós.

Segundo declarações do sr. Aron Seranko à reportagem, o Penarol aqui jogaria por trezentos mil cruzeiros, livres e, que a despesa seria de 700.000 cruzelros. Com a efetivação de mais jogos, haveria possibilidade de larga margem de lucro, vez que o volume de despesas seria menor.

Rapidez - Segurança - Conforto oferece a TRANSPORTADORA ANDORINHA entre Joinville-Jaraguá-Blumenau

Joinville à Jaraguá do Sul: às 6 - 9 - 12,15 - 14,30 e 16,30 hrs.
Joinville à Blumenau: às 6 - 9 e 14,30 horas.
Blumenau à Joinville: às 6 - 10 - 12 e 16,10 horas.
Joinville à Itaipava: às 9 horas.
Itaipava à Joinville: — às 8,30 e 15,30 horas
Agência: Rua 9 de Março, 607
Telefone: 522

Nada de Oficial Entre o Cruzeiro e Ivo

Nossa reportagem na tarde de ontem esteve em palestra com o eficiente craque caxiense, o zagueiro central Ivo, a fim de colher dados verídicos sobre a sua transferência para a cidade de Porto Alegre, onde ingressaria no Cruzeiro. — Adiantou-nos Ivo que até o momento não recebeu confirmação do emissário que esteve em

Joinville. — Além dos entendimentos que já noticiamos nada mais de verdadeiro verificou-se, adiantou-nos Ivo. — Para confirmar esta notícia estivemos em contacto com o senhor Darcy Pereira, Presidente do Caxias F. C., o qual nos informou que até o momento o Caxias nada recebeu de oficial no presente caso. — Somente

as conversações com o emissário que esteve em nossa cidade foram realizadas, nada mais ocorrendo a este respeito. — Portanto, desportistas, nem o Caxias nem Ivo receberam qualquer confirmação do Cruzeiro de Porto Alegre.

PREFEITURA MUNICIPAL DE JOINVILLE

Relatório dos Trabalhos Administrativos no Exercício de 1959

(CONCLUSÃO DA 2a. PAG.)

O item de pagamento de auxílios, de Cr\$ 2.265.461,40, ficou assim distribuído no ano de 1959:

Sociedade São Vicente de Paula	24.000,00
Soc. Assistência aos Lázarus e Def. Lepra	28.000,00
Soc. de Bombeiros Voluntários	60.000,00
Corpo Normal Santos Anjos	36.000,00
Escola Bethesda Pirabeiraba	240.000,00
Asilo Bethesda Pirabeiraba	12.000,00
Associação dos Ex-Combatentes	12.000,00
Obras Santa Luiza de Marilac	24.000,00
Assistência e Amparo aos Tuberculosos	227.084,00
Soc. Beneficente das Senhoras de Joinville	12.000,00
Soc. de Saúde Dona Helena	60.000,00
Casa de Conde Modesto Leal	96.000,00
Creche Conde Modesto Leal	36.000,00
Albergue Noturno de Joinville	60.000,00
Com. e Prot. Assis. Pequeno Jornaleiro etc.	851.000,00
Associação de Amparo aos Necessitados	60.700,00
Auxílios a viúvas de antigos operários	45.119,00
Auxílios Extraordinários	21.970,00
Hospitais	163.207,00
Farmácias	8.620,00
Médicos	29.370,40
Laboratório Municipal de Análises	54.326,50
Passagens Rodoviárias	115.514,50
Fornecimentos diversos	2.265.461,40

1.236.571,50. Fora essa despesa, recebeu o Distrito substanciais auxílios em forma de empréstimos de máquinas: motoniveladores e tratores, como também de caminhões, além de avulhada mão de obra e materiais, notadamente para a reconstrução da ponte sobre o rio Cubatão, construção da ponte do Rio da Prata, conservação da Estrada do Rio do Júlio, etc., avaliada em mais de Cr\$ 1.000.000,00.

Com a ajuda do Serviço Nacional de Obras e Saneamento, foi construído um dique no rio Cubatão, no local da Estrada da Roça, com aprofundamento do leito do rio, evitando assim o fácil transbordamento para o rio do Braço e as consequentes enchentes.

Na Estrada do Pico foi corrigido o desvio do rio. No rio Machado foi feita a retificação e construção de boeiros com tubos de 30 cms.

A Estrada do Rio do Júlio recebeu substanciais serviços de conservação para possibilitar o transporte intenso e pesado da construção de obras de barragem e túnel.

Foram construídas e reconstruídas pontes e pontilhões na Estrada do Pico, Quiriri, Ilha, Timbé, Canela e Tromba.

A reconstrução da grande ponte sobre o rio Cubatão e a construção da nova ponte sobre o rio da Prata, importaram com aterros de ca-beceiras em aproximadamente Cr\$ 1.000.000,00.

Na conservação de estradas foram carreados 6.503 metros cúbicos de saibro e seixo rolado, cujo custo ascendeu a Cr\$ 600.000,00.

QUOTA DO "ARTIGO 20"

Continuou inalterado o critério do Governo do Estado na forma do cálculo da quota do Artigo 20 da Constituição Federal, não se havendo observado, também para o ano de 1958, o que dispõe a legislação em vigor, ou seja, a interpretação exata da Constituição Federal e da Lei Estadual nr. 39, de 18-8-1953, a qual estabelece:

ARTIGO 2º — E' defeso ao Estado computar para cálculo da diferença prevista no Artigo 20, da Constituição Federal, contribuição da União, do Estado e doações de qualquer natureza.

ARTIGO 1º — O pagamento aos municípios de excesso arrecadado pelo Estado, na conformidade do disposto no Artigo 140, da Constituição Estadual e do regulado pelo Artigo 3º, do Ato das Disposições Constitucionais Transitórias do mes-

mo Estatuto Político, será efetuado, sempre, no exercício seguinte, dentro do primeiro semestre. Enquanto continuarem vigorando tais dispositivos legais, é justo que o Município insista nos seus direitos, motivo porque atualizamos a sua posição:

Ano de Arrecad.	Arrecadação Bruta do Estado	Depois das de-duc. permít.	Renda direta Municipal	Líquido para Cál da Quóta
1952	39.364.851,50	38.447.696,20	11.040.786,60	27.406.909,60
1953	51.739.585,50	50.763.774,70	10.868.705,10	39.955.609,60
1954	68.516.366,10	67.325.414,50	12.135.709,30	55.189.705,20
1955	90.450.240,80	88.876.210,70	12.884.102,30	75.992.108,40
1956	137.405.253,00	113.251.714,40	16.658.292,60	96.593.421,80
1957	169.798.177,30	140.369.120,30	28.434.566,80	111.934.553,50
1958	211.289.003,30	171.669.276,70	29.571.824,50	142.097.452,20

Anos	%	Quótas devidas	Importâncias pagas	Saldo a pagar
1952	15	4.111.036,40	3.737.023,40	374.013,00
1953	18	7.191.912,50	6.322.908,20	869.004,30
1954	21	11.589.838,10	10.090.086,10	1.499.752,00
1955	24	18.233.106,00	13.337.513,20	4.900.592,80
1956	27	26.080.223,90	22.618.281,10	3.461.942,80
1957	30	33.580.366,00	16.255.950,40	17.324.415,60
1958	30	42.629.235,70	25.197.643,00	17.431.592,70

Total do débito do Estado até 1959 45.861.313,20

Finalizando, desejamos esclarecer que o presente relatório visa, além de dar uma satisfação ampla ao Povo de Joinville sobre a administração e a aplicação do dinheiro público, orientar tanto quanto possível o Legislativo Municipal no que ele possa depender de informações. Quaisquer omissões, se existentes, poderão ser esclarecidas em qualquer época, para o que nos colocamos a inteira disposição.

Atenciosamente

BALTASAR BUSCHLE
Prefeito Municipal

Conforme se antecipara no Relatório do exercício anterior, ficou constituída a Comissão do Fundo Social, integrada pelos Srs. Prefeito Municipal, Osvaldo A. Dória, Edgar Klein, Matilde Amin e Willy Schossland.

DISTRITO DE PIRABEIRABA

O Distrito de Pirabeiraba concorreu para a renda Municipal com Cr\$ 1.161.527,00 e participou na despesa diretamente efetuada com Cr\$

PELA PAZ DO MUNDO. . .

(Conclusão da 1a. pag.) nhantes mais próximos. Desde às 14 horas começou a se juntar em frente do Palácio onde o presidente americano deveria apreciar a exposição das metas do governo de JK. Esta exposição foi cancelada por exigência dos policiais americanos que desejavam que

a parada no local fôsse a mais curta possível.

MANIFESTAÇÃO DE OPERÁRIOS

BRASÍLIA, 24 (Transp.) — A maior manifestação popular que o presidente Ike recebeu em Brasília foi prestada no eixo da Avenida Monumental, onde estava reunida grande multidão de operários portando bandeirinhas dos Estados Unidos e Brasil. No aeroporto, entre a multidão que se comprimiu atrás das cordas de isolamento o cortejo presidencial dirigiu-se para a plataforma pela escada rolante ali existente.

GOSTAM MAIS DE FIDEL

RIO, 24 (Transp.) — "Gostamos de Ike mas muito mais de Fidel Castro" e "Seja bem-vindo Ike mas não toque em nosso petróleo", êsses são os dizeres das faixas colocadas em frente à sede da União Nacional Estudantil. Foi colocado também grande retrato de Fidel Castro. O movimento foi organizado pelos líderes estudantis.

BANQUETE NO ITAMARATI

RIO, 24 (Transp.) — As 20 horas no Itamarati foi oferecido banquete a Ike e amanhã às 7 horas Eisenhower rumará para São Paulo, onde receberá homenagens nos Campos Eliseos às 13 horas, tornando ao Rio às 17 horas e à noite a embaixada americana oferecerá banquete a JK e d. Sarah. Sexta-feira às 8 horas Ike despede-se do Brasil rumando para a Argentina, próxima etapa de sua viagem à América do Sul.

O POVO PRESENTE

RIO, 24 (Transp.) — Desde às 8 horas da manhã o povo colocava-se no trajeto do presidente americano com bandeiras brasileiras e dos EE. UU., faixas e cartazes.

IKE SEMPRE SORRIDENTE

BRASÍLIA, 24 (Transp.) — No momento em que o Presidente dos EE. UU. lançava a pedra fundamental da embaixada americana em Brasília o Presidente JK gritou "Viva os EE. UU." e no mesmo momento Ike gritou "Viva o Brasil". Revelando grande simpatia Eisenhower, sempre sorridente, cativou a enorme multidão que se encontrava em Brasília. Apesar de excesso cuidado por sua segurança pessoal Ike tirou o chapéu, penetrou no meio da multidão e conversou em inglês com os soldados. Os instantes em que não sorriu podem ser contados a dedo: quando passou em revista as tropas, no momento do hino nacional dos EE. UU. e quando saltou do possante Boeing que o trouxe da base aérea de Ramey, Porto Rico. Sorrindo Ike conquistou a multidão.

MALÁRIA

O Serviço Nacional de malária evita a propagação da malária dedetizando as casas uma vez por ano e curando os doentes gratuitamente com comprimidos anti-maláricos.

DR. NELSON M. COUTINHO
Advogado
ESCRITÓRIO:- RUA DO PRÍNCIPE, 575



MOORE-McCORMACK (Navegação) S. A.

Serviço semanal para todos os portos da costa do Atlântico, dos Estados Unidos e Canadá. — Recede carga e passageiros

São os seguintes os navios empregados na Linha das Américas: — os paquetes: "Brasil" - "Uruguay" e "Argentina" e os navios mistos: "Mormaclark" - "Mormacmail" - "Mormacow" - "Mormactide" - "Mormacteal" - "Mormacsurf" - "Mormacstar" - "Mormacswan" - "Mormacsur" - "Mormacdawl" e "Mormacmar"

NAVIERA COMERCIAL LIMITADA
«LA PALOMA» Em Porto — carregará para Montevidéu

ROTTERDAM ZUID AMERIKA LIJN
«MIRFAK-N» 20 - 2 - 60 — com carga importação da Europa

VAN NIEVELT, GOUDRIAN & CO'S
LINHA DIRETA AMERICA DO SUL — ÁFRICA OCIDENTAL
América do Sul: Rio de Janeiro, Santos, Rio Grande, Montevidéu e B. Aires
África Ocidental: Abidjan, Takoradi, Accra, Lagos, Masadi, Lobito

Para Fretes, Passagens e mais informações com os AGENTES
CARLOS HOEPCKE S. A. — Comércio e Indústria
FILIAL
SÃO FRANCISCO DO SUL - Telegrama HOEPCKE - Telefones 206, 252 e 260

LLOYD BRASILEIRO
(PATRIMÔNIO NACIONAL)
Aceita carga para outros destinos dentro das rotas acima mediante prévia autorização.

NAVIOS ESPERADOS	DATA	DESTINO
«NORDPOL»	27-2-60	Carregará para Liverpool — Southampton — Londres — Hull — Antuérpia — Rotterdam — Bremen e Hamburgo
«CABO FRIO»	23-3-60	Carregará para Havre — Dunquerque — Londres — Antuérpia — Rotterdam — Bremen e Hamburgo
«CABO SANTA MARTA»	7-3-60	Carregará para Havre — Dunquerque — Londres — Antuérpia — Rotterdam — Bremen e Hamburgo
«LOIDE EQUADOR»	10-3-60	Carregará para Casablanca — Tanger — Gibraltar — Oran — Alger — Barcelona — Marseille — Nápoles e Gênova
«NORDWIND»	21-3-60	Carregará para Havre — Dunquerque — Londres — Antuérpia — Rotterdam — Bremen e Hamburgo

B) — O LLOYD BRASILEIRO, recebe tam bém carga com transbordo em Bremen, Alemanha, para portos dos seguintes países: Dinamarca, Noruega, Finlândia e Polónia.
Agentes: - EMPRESA MARÍTIMA E COMERCIAL LTDA.
Telegr.: "NAVELOYD" - CX. POSTAL 4 - SÃO FRANCISCO DO SUL

Flota Argentina de Navegación de Ultramar
DODERO LINES
Serviço regular de Passageiros e Carga entre a Europa e a América do Sul e também entre o Mediterraneo e a América do Sul com modernos e rápidos paquetes.

PROXIMAS SAIDAS DE SANTOS PARA:

BUENOS AIRES	VIGO, AMSTERDAM e HAMBURGO	NAPOLES e GENOVA VIGO, LISBOA,
«Salta» 20.1	«A. Dodero» 5.2	«Salta» 7.2
«Yapeyú» 14.2	«Yapeyú» 5.3	«Corrientes» 6.3
«Corrientes» 17.2	«A. Dodero» 9.4	«Salta» 31.3
«Salta» 16.3	«Yapeyú» 21.5	«Corrientes» 23.4

Serviço Regular e Rápido de Carga entre os portos dos Estados Unidos, Brasil, Uruguay e Argentina. Escalando: — Florianópolis (Ratones), São Francisco do Sul, Paranaguá, Antonina, Santos, Rio, Angra dos Reis, Recife, Cabedello, Baltimore, Filadélfia, New York e Boston (Atlântico), New Orleans e Houston (Golfo).

Emite-se "Passagens de chamada"

PARA PASSAGENS, FRETES e DEMAIS INFORMAÇÕES, DIRIJAM-SE A AGENCIA MARÍTIMA TRUPPEL LTDA.

SÃO FRANCISCO DO SUL (Matriz) — Pones: — 217 e 297 — Cx. Postal, 29
JOINVILLE — Cais Conde D'Eu, 46 — Telefone: — 381 — Caixa Postal, 170
CURITIBA — Rua Mal. Deodoro, 469, 2º — s/ 208 — Tel. 5020 — Cx. P., 764
PARANAGUA' — Rua Julia da Costa, 104 — Tel.: — 501 — Caixa Postal, 33
ANTONINA — Avenida Conde Catarazzo, s/n. — Tel.: — 64 — Cx. Postal, 26
ITAJAI — Rua Silva, 41 — Telefone: — 422 — Caixa Postal, 69
FLORIANÓPOLIS — Rua Cons. Mafra, 30 — Tel.: — 2212 — Caixa Postal, 2
ENDEREÇO TELEGRÁFICO: — "TRUPPEL"

HAMBURG-SUDAMERIKANISCHE DAMPFSCIFFFAHRTS-GESELLSCHAFT
Egert & Amsinck
CIA. HAMBURGUESA SUL-AMERICANA
Serviço regular e rápido de passageiros e carga entre Alemanha (Hamburg, Bremen), Holanda (Amsterdam), Brasil, Uruguay e Argentina

COLUMBUS-LINE
Com linha para portos da costa leste dos EE.UU., New York, Baltimore, Philadelphia, Boston e Norfolk.

COLUMBUS LINE
próximos navios a escalar
«Santa Rosa» 27.1
«Ravensberg» 3.2
«Cap. Castillo» 24.2

PRÓXIMAS SAIDAS de Santos/Hamburgo

«Cap Ortegah» 26.1
«Santa Teresa» 6.2
«Santa Ursula» 9.2
«Cap. Roca» 15.2
«Santa Isabel» 20.2
«Cap Finisterre» 26.2

Nossos Paquetes dispõem de 12/20 camarotes, todos providos de banheiro e ar condicionado, com acomodações para 28 passageiros em Primeira Classe.

PARA PASSAGENS, CARGA e DEMAIS INFORMAÇÕES, DIRIJAM-SE A Agência Marítima TRUPPEL, LTDA.
SÃO FRANCISCO DO SUL — Santa Catarina
Rua Mal. Floriano 46 — Caixa Postal, 29 — Telegramas: "TRUPPEL"
TELEFONES: - 217 e 297

AGÊNCIA MARÍTIMA "SOUZA LIMA" LTDA.

Em pôrto "ROSSETTI" — Londres, Hull e Tyne Dock
23-2-60 "ROSCOE" — Belfast e Liverpool
27-2-60 "NOPAL TRADER" — Trazendo importação dos Estados Unidos carregará para New Orleans, Houston e Corpus Christi
20-3-60 "RUBENS" — Avonmouth, Liverpool e Ipswich
20-4-60 "DELIUS" — Londres e Hull

Fretes e Informações Com os Agentes
Rua Marechal Floriano n.º 45 — Caixa Postal n.º 44 — Telegramas "R E N A T O"
São Francisco do Sul — Santa Catarina
Telefones 188 e 233.

Plebiscito Para Que o Povo Alemão Decida Seu Próprio Futuro

LONDRES, 24 (UPI) — As potências ocidentais têm o propósito de propôr aos soviéticos realização dum plebiscito em todo território da Alemanha, segundo se soube, para que os povos das zonas leste e oeste possam determinar seu próprio futuro. O plano será apresentado ao premiê soviético Kruschew na próxima conferência dos chefes de governo de leste e oeste que se realizará em meados de maio, logo que o documento fôr aprovado pelas potências de oeste, inclusive o governo de Bonn.



ANIVERSÁRIO

A NOTÍCIA entrou no seu 38º ano de existência. A data assinala, pois, mais um marco alcançado numa já longa jornada, na qual o contato cotidiano com a vida do povo, seus interesses, suas necessidades e suas aspirações tem sido sempre a preocupação fundamental.

O jornal tem, em todos os instantes, um objetivo em vista: satisfazer as exigências e os gostos do maior número possível de leitores, dentro de um programa de rígida defesa dos interesses da Comunidade. Nem sempre é possível agrandar a todos, porque os gostos variam e os interesses são os mais diversos, muitas vezes contrastantes, nem sempre harmonizáveis.

Mas há um terreno comum onde eles se encontram e entram em comunhão: é no pensamento do progresso e do engrandecimento da terra que pertence a todos, a que todos amam e a que todos servem. Então desaparecem as questões pessoais, fundidas no cadinho em que se forjam os ideais cívicos da coletividade.

O jornal, além da missão de informar, de esclarecer, de difundir, atribue-se também a alta missão de catalisar, conduzir e amalgamar as poderosas correntes de pensamento dos setores diversos da opinião pública, para que, orientadas num só sentido, elas possam exercer toda sua influência no objetivo do bem comum. Para isso o jornal deve informar com honestidade, noticiar com segurança, comentar com critério e ainda, acolher todas as opiniões, por mais divergentes, para que o debate público das idéias indique os melhores caminhos para as soluções mais acertadas.

Não tem sido outra a nossa orientação desde que assumimos a responsabilidade de continuar defendendo, nesta velha trincheira, as tradições de cultura de nossa terra. A NOTÍCIA, pelo seu longo e brilhante passado, pelo que fez em benefício da evolução do jornalismo catarinense, conquistou no Estado uma posição sobremaneira honrosa como órgão da opinião pública e o acervo de suas conquistas constitui um patrimônio de alta valia que nos esforçamos por aumentar e enriquecer. Acreditamos que a sinceridade dos nossos propósitos e a pureza dos nossos ideais nos absolvam do que possa haver de vaidade na satisfação com que acreditamos termos cumprido até agora os deveres da missão que nos impuzemos e a qual poderemos atender talvez melhor no futuro, pela crescente experiência que os anos nos proporcionam.

E essa a nossa ambição e esse é o nosso propósito, a serviço de Joinville e de sua gente.

REGISTRO POLICIAL

FOI A PIÇARRAS E NÃO VOLTOU MAIS

O sr. Manoel José de Souza, residente em Medeiros, município de Araquari, comunicou as autoridades policiais que seu filho Lino Manoel, de 15 anos de idade, está desaparecido de sua residência desde o dia 17 do corrente. Naquela data Lino saiu de casa, para ir até Piçarras, a serviço de seu pai, não mais regressando. O menor desaparecido tem 1,30 m. fr. altura, cutis branca, cabelos castanhos, olhos pretos e trajava ao sair de casa calça amarela e camisa verde listrada.

DETIDO POR EMBRIAGUES

Por estar perambulando pelas ruas, embriagado, foi detido ontem à tarde Paulo Vicente do Rosário, de cor preta.

SOLDADO TRANSFERIDO

O soldado Nilo Otávio Rachadel, que servia até agora no destacamento local, foi transferido para Florianópolis, para onde segue hoje.

COMPAREÇAM A DRP

São convidados a comparecer à DRP os proprietários dos automóveis de placas 2-90-36 e 2-79-36.

Para Lavagem de roupas, na máquina e no tanque, Lavagem e limpeza de louças e apetrechos de cozinha, E todos os demais mistérios domésticos,

prefira o

"Sabão de Joinville"

em pó

LAVA MELHOR
LIMPA COM MAIS FACILIDADE
É MAIS ECONÔMICO

SEGUROS nos ramos de
INCÊNDIO

ACIDENTES DO TRABALHO

ACIDENTES PESSOAIS

TRANSPORTES

RESPONSABILIDADE CIVIL

AUTOMÓVEIS e CAMINHÕES

Grupo Boavista de Seguros

AGENTES:



COMÉRCIO E INDÚSTRIA
GERMANO STEIN S. A.
RUA 15 DE NOVEMBRO, 580
FONE: 322



"PLACARD" DO DIA

Farmácia de Plantão

Está de plantão hoje a Farmácia APOLO, à Rua João Colin, 22 — FONE 4-3-1.

IMPOSTOS A PAGAR

Na Prefeitura Municipal:

Taxa de Água (1a. prestação).

Na Coletoria Federal:

Renovação da Patente de Registro (até o dia 28). O pagamento pode ser feito até o dia 20 de Março.

Nos Correios e Telégrafos:

Registro de Aparelhos de Rádio (até o dia 31 de Março).

No Banco do Brasil:

Imposto Sindical dos profissionais liberais, durante o mês corrente.

MICROFONE DE OURO

Os funcionários da Rádio Cultura de Joinville prestarão ao conhecido radialista Jota Gonçalves significativa homenagem pela passagem de seu 19.º aniversário de atividades radiofônicas. A citada homenagem consistirá num artístico microfone de ouro, especialmente confeccionado em Joinville, e que traz o prefixo ZYT-43 da Rádio Cultura de Joinville, emissora que tem como diretor a figura conhecida de Jota Gonçalves, cujos 19 anos de rádio transcorreram no dia 1.º do corrente mês. A entrega será feita pontualmente, por ocasião de um jantar que lhe oferecerão, seus funcionários, no qual deverão participar representantes dos órgãos de divulgação de Joinville.

AUDIÊNCIAS NA 1.ª VARA

Hoje à tarde haverá duas audiências cíveis do Cartório do 2.º Ofício, na 1.ª Vara da Comarca, estando na presidência o Dr. Norberto de Miranda, Juiz de Direito da 1.ª Vara da Comarca de Joinville. As audiências são as seguintes: As 14 horas, Ação Ordinária de Desquite, sendo autor Donato Soares da Silva e Jorceli Lemos.

As 15 horas, Ação de Cobrança de Multa Locatória, sendo autor Eugenio Fischer e réu Adolfo Gruensch Junior.

CINEMA BENEFICIENTE

Na noite de hoje serão exibidos na tela do Cine Palácio, às 20 horas, dois interessantes filmes, com renda para a Campanha Pró Ampliação da Igreja Evangélica Luterana de Joinville. O primeiro filme será FUGUE PERDIDO, da United Artists, e o segundo TERRA DE SEDUÇÃO, produção inglesa de J. Arthur Rank. Bom programa será apresentado hoje nesta sessão beneficente e filantrópica.

JUSTIÇA TRABALHISTA

Hoje, às 9 horas da manhã, haverá a primeira audiência pública na Junta de Conciliação e Julgamento de Joinville, e que

tratará do dissídio coletivo dos operários da Cia. Industrial de Móveis (CIMO), através do Sindicato de Trabalhadores na Indústria de Construção Civil. Na defesa da firma atuará um causídico de Curitiba. O Sindicato reclama aumentos salariais de 50 por cento.

JANTAR DO ROTARY

O Rotary Clube de Joinville estará reunido na noite de hoje como sempre na Sociedade Harmonia Lira. O jantar desta noite terá caráter privado, devendo participar do mesmo somente os senhores rotarianos.

Câmbio

No Mercado Livre, vigoraram as seguintes cotações:

	Comp.	Vend.
ABERTURA		
Dólar	181,80	186,80
Libra	510,00	524,00
F. francês	37,00	38,10
F. suíço	41,90	43,07
Lira	0,293	0,301
Escudo	0,36	6,53
Marco	43,60	44,80
FECHAMENTO		
Dólar	181,80	186,80
Libra	510,00	524,00

Tacos Colocados,
Lixados e Encerados
na Obra
TACOLINDNER

CONCURSO

Serviço Nacional de Aprendizagem Industrial

O SENAI, por seu Departamento Regional, torna público que se encontram abertas, até o dia 29-2-60, as inscrições ao concurso que promoverá para o preenchimento de uma vaga de PROFESSOR DE DESENHO na Escola SENAI de Criciúma.

VENCIMENTOS INICIAIS: Cr\$ 7.800,00 (sete mil e oitocentos cruzeiros) mensais, com o direito a gratificação anual correspondente a um mês de vencimentos, aumentos quinquenais, salário família e cursos de aperfeiçoamento.

Eventualmente, terá ainda direito à moradia em próprio do SENAI ou caso contrário, salário-casa, correspondente a 10% dos vencimentos. As regalias relativas a salário-casa e salário família, o candidato terá direito após haver cumprido um ano de trabalho no SENAI.

CONDIÇÕES PARA A INSCRIÇÃO

- Idade entre 21 a 35 anos;
- Quitação com o Serviço Militar;
- Apresentar 2 fotografias 3x4;
- Apresentar diploma de normalista, escolas industriais (ramo metal) ou Certificado de conclusão de curso das Escolas SENAI ou Ferroviárias (ramo metal).

AS PROVAS VERSARÃO SOBRE

- Conhecimentos gerais;
- Desenho Técnico;
- Matemática.

As provas serão realizadas na Escola SENAI de Criciúma, em data que será marcada, logo após o encerramento das inscrições. Os interessados serão atendidos na sede do Departamento Regional do SENAI, rua Tenente Silveira, 25 em Florianópolis e na Escola SENAI de Criciúma.

RETIRO DE CARNAVAL SEMI-FECHADO

Sábado — Dia 27—2—60

Horas

19,30 — Terço com bênção na Catedral.

20,00 — Abertura do S. Retiro

21,00 — Orações Finais

Domingo — Dia 28—2—60

7,30 — Missão c/comunhão geral

8,30 — Café

9,00 — 1a. Conferência

10,00 — Recitação do Terço

10,30 — 2a. Conferência

11,30 — Saída para o almoço

14,00 — Via Sacra

14,30 — Leitura Espiritual

15,00 — Café

15,30 — 3a. Conferência

16,30 — Recitação do Terço

17,00 — Saída para o jantar

19,00 — Hora Santa

20,00 — 4a. Conferência

21,00 — Orações Finais

A Notícia

O DIÁRIO DE MAIOR CIRCULAÇÃO NO ESTADO

Ano XXXVIII * Joinville, 5a.-Feira, 25 de Fevereiro de 1960 * Nr. 7.900

Salão Anual de Fotografia

Patrocinada por Prosdocimo Realizar-se-á em Curitiba a Interessante Iniciativa

A conhecida e prestigiosa organização comercial Prosdocimo S.A., com sede em Curitiba e filial nesta cidade, vem de idealizar um interessante empreendimento, qual seja a realização de um SALÃO ANUAL DE FOTOGRAFIAS, para estimular os que se dedicam à arte fotográfica. Inicialmente o Salão será realizado em Curitiba e o primeiro está programado para o período de 13 a 27 de março próximo, obedecendo ao seguinte regulamento:

1) — Prosdocimo S.A. estabelecido com sua matriz à Praça Tiradentes, 290 e filiais em Curitiba à Rua Comendador Araújo, 639, em Joinville à Rua 15 de Novembro, 393 em Blumenau à Rua 15 de Novembro, 900 e em Maringá à Praça Napoleão Moreira da Silva, 975.

INSTITUE por meio deste, um SALÃO ANUAL DE FOTOGRAFIAS chamado «Folhinhas Prosdocimo», pretendendo com ele incentivar a cultura fotográfica DIVULGANDO aquilo,

SÁBADO

4 MILHOES da Federal

SEXTA-FEIRA

500 MIL da Nossa Loteria

serão vendidos pelo

CENTRO LÓTÉRICO

— o maior —

RUA DO PRÍNCIPE, 445

Filial na

Av. Getúlio Vargas, 1345

de que tanto nos orgulhamos possuir; PUBLICANDO as melhores fotos em sua folhinha anual.

2) — Os motivos serão escolhidos entre originalidades do Paraná e Sta. Catarina, a saber: paisagem, recantos típicos, ângulos e locais turísticos, cidades, etc.

3) — Participarão do certame os Foto Clubes do Paraná e Sta. Catarina bem como amantes da fotografia, bastando seu pedido de inscrição e entrega dos trabalhos até 10 de Março de 1960 em Prosdocimo S.A. — Seção de Propaganda — Curitiba — Paraná.

4) — Cada participante concorrerá com quantos trabalhos desejar.

5) — Os trabalhos serão apresentados em tamanho ÚNICO e PADRÃO de 30x30 em preto e branco, acompanhados de uma foto menor de 16x16 e o respectivo negativo. Torna-se imprescindível acompanhar nome do local e região onde foram colhidos e demais observações que eventualmente possa interessar.

6) — Prosdocimo S.A. reserva-se os direitos editoriais sobre todos os trabalhos premiados incluindo em cada publicação o nome do autor.

7) — Estabelece-se o máximo de 12 os trabalhos premiados aos quais são conferidos medalhas de bronze e diploma de honra.

8) — Além dos prêmios de honra Prosdocimo S.A. oferecerá ainda os seguintes prêmios materiais:

1º — Um Carnet de crédito no valor de 12.000; 2º — Um Carnet de crédito no valor de 8.000; 3º — Um Carnet de crédito no valor de 5.000.

Os demais colocados até ao 12º receberão três filmes 6x9 cada.

PAPEIS

em geral para

Impressão

Embalagens, etc.

PAPELÃO

CARTOLINAS

Ofertas:

Adolpho Mayer

(Representações)

Rua do Príncipe, 507

Caixa Postal, 373

Telefone: 337

JOINVILLE

9) — Será composta uma comissão julgadora constituída por três representantes dos foto clubes do Paraná; três representantes da imprensa local; três representantes de Prosdocimo S.A.

10) — TODOS os trabalhos serão expostos para visitação pública em salão a ser determinado.

11) — A firma patrocinadora reserva-se ainda o direito de anular todo o certame caso trabalhos apresentados não tenham o nível artístico desejado bem como o fim a que se destinam.

12) — Serão devolvidos apenas os trabalhos rejeitados.

13) — O presente concurso será amparado pela carta patente 314 de propriedade da patrocinadora.

ERVICIDA

TOTAL AS 560

Extermina totalmente ervas, matos, capoeiras, etc. Ideal para caminhos, pátios, estradas, valetas, cercas, etc. Aplicam-se 20 gramas por metro quadrado na primeira vez e depois 10 ou 2 vezes por ano 10 gramas por metro quadrado. Pegam instruções e folhetos grátis a



BUSCHLE & LEPPER LTD.

Rua do Príncipe, 123

Joinville

Refôrgo à Greve Estudantil Contra Aumento Das Anuidades Escolares

RIO, 24 (Transp.) — A Associação Metropolitana de Estudantes Secundários aderiu à greve estudantil contra o aumento das anuidades escolares. Comunicado distribuído pela Associação apóia o movimento de âmbito nacional, dizendo que entrarão em greve a zero hora de sexta-feira caso o Ministro da Educação não encontre fórmula que satisfaça os estudantes.

CARNAVAL DA LIGA DE SOCIEDADES

A Liga de Sociedades, fará realizar no próximo sábado, dia 27, com início às 21 horas, seu tradicional

GRANDE BAILE DE CARNAVAL

Domingo, dia 28, com início às 15 horas, para os filhos dos sócios

BAILE INFANTIL

NOTAS: — Para maior brilhantismo dos festejos, a Diretoria solicita aos seus associados, se apresentarem com fantasias carnavalescas; — No Baile infantil, não será permitido dançarem maiores de 14 anos. — Os dois grandes bailes carnavalescos, serão animados por MOACIR E SEU CONJUNTO.

O CASO DA ASSOCIAÇÃO...

(Conclusão da 1a. pag.) votar somente os que dariam o seu voto à Chapa oficial, o que, de meu ponto de vista completamente imparcial, é anti-democrático e muito deplorável contra o embelezamento dessa Instituição que rege os destinos de Cursos Superiores em nossa cidade. Aguardamos com ansiedade a resposta que

dará a Diretoria quanto ao ofício enviado pelo sr. Cel. Amorim Salazar Pessoa e vamos o que resultará de tudo isso.

Na próxima reportagem apresentaremos a palavra mais um sócio fundador que teve seu intento sustado pela Mesa Diretora da Assembleia Geral do dia 15 do corrente

Chimarrão e chá "Tupan"



Distribuidores
Depositários
nesta praça:

GARCIA & FILHOS LTDA.

Rua Blumenau, esq. Rua D.

Francisca.

End. Teler. "GARCIA"

Caixa Postal, 516

JOINVILLE — S. C.