

# Rodovia Gigante Brasília-Corumbá-Acre Será Construída Este Ano

RIO, 6 (Transp) — Ao fazer ontem de improviso discurso diante da Câmara, TV e Rádios, JK, prestando contas das metas econômicas de seus 4 anos de governo, anunciou o início de nova meta para ficar concluída em dezembro do corrente ano; uma rodovia gigante Brasília-Corumbá-Território do Acre, que tendo Brasília como grande ponto de irradiação completará o plano rodoviário integração nacional, recuperando para a comunidade social e econômica brasileira o extremo noroeste do país.

## Até 10 de Fevereiro o Trigo da Safra 1959/60 Deverá Ser Entregue

**Comissões instituídas pelo Ministério da Agricultura já iniciaram o levantamento — Não será permitida a retirada do produto entregue nos depósitos, além da industrialização do trigo nacional em poder de moinhos do Rio Grande do Sul, Santa Catarina e Paraná — Após o levantamento será determinado o preço que o produto será vendido**

COMISSÕES especiais designadas pelo Ministério da Agricultura estão executando o levantamento e a fiscalização da comercialização da safra tritícola de 1959-60; o sr. Mário Mengheiti, titular daquele Ministério, dada a urgência de um serviço deste gênero, baixou portaria instituindo uma «Comissão Central» sob a presidência de um representante da Pasta da Agricultura, com sede em Porto Alegre e incumbência de supervisionar o trabalho.

Esta Comissão é integrada por representante do Banco do Brasil, Secretaria da Agricultura, Economia e Transportes do Rio Grande do Sul, Federação das Cooperativas Trilícolas do Estado do Rio Grande do Sul, órgão de classe da indústria moageira, além dos Governos dos Estados do Paraná e Santa Catarina. Nos municípios produtores de trigo, foram criadas Comissões Municipais, compostas de pelo menos três dos seguintes órgãos: Ministério e Secretaria da Agricultura, Economia e Transportes dos Estados Produtores, Banco do Brasil, As-

sociações de Classe, ASCAR e ACARESC, Coletorias estaduais e Prefeituras Municipais.

### ENTREGA DO TRIGO

#### ATÉ O DIA 10

O trigo nacional da safra de 1959-60, deverá ser obrigatoriamente entregue até o dia 10 de fevereiro aos depósitos indicados pelas Comissões Municipais, sendo assegurada prioridade aos de propriedade das cooperativas e órgãos oficiais. Caberá às Comissões Municipais a veri-

ficação da existência de trigo nacional, já em poder dos moinhos; no dia 11 de fevereiro aquelas Comissões deverão comunicar à Comissão Central, o total de trigo em poder dos moinhos e do existente nos depósitos indicados.

### RETIRADA NÃO SERÁ

#### PERMITIDA

Até o dia 10 do corrente não será permitida a retirada do trigo entregue nos depósitos, além da industrialização do produto nacional em poder dos moinhos localizados no Rio Grande do Sul, Paraná e Santa Catarina. Somente após o Ministério da Agricultura ter efetuado o levantamento de todo o trigo nacional, armazenado no País, será determinado o preço que o produto será vendido aos moinhos.

# A Notícia

Ano XXXVII \* Joinville, Domingo, 7 de Fevereiro de 1960 \* Diretor: H. Fallgatter \* Número 7.949

## Genêros de Primeira Necessidade Sofreram Grande Aumento Nos Preços

**COFAP Determinou Majoração no Preço do Açúcar — Banha e Azeite Sofreram Alta Impressionante — Calçados Majorados em 50 Por Cento**

CONTINUANDO a ascensão vertiginosa do custo de vida, que parece não ter mais fim, novos produtos de primeira necessidade, indispensáveis à vida, sofreram novos aumentos em seus preços, ou oficializados pela COFAP, ou baseados no sistema de vendas pelo CND.

### AÇÚCAR MAJORADO

DESDE o dia 4, entrou em vigor uma autorização da COFAP, tomada pelo presidente daquele órgão, sr. Guilherme Romano, aumentando o preço do açúcar em um cruzeiro por quilo. O aumento no preço do açúcar atinge todo o país e foi motivado pelos recentes aumentos salariais, para que as refinarias e usinas açucareiras pudessem cobrir o «déficit» que iriam sofrer. O aumento já se encontra em vigor, sendo que apenas algumas firmas, que possuem estoques antigos, continuam a vender o produto pelo preço antigo.

BANHA E AZEITE  
TAMBÉM a banha e o azeite tiveram um aumento astronômico, motivados pela elevação dos preços das matérias primas. A banha foi majorada de 70 para 115 e 120 cruzeiros o quilo em menos de uma semana. O azeite nacional subiu de 72 para 120 cruzeiros, o que representa um índice de reajustamento verdadeiramente alarmante e a presença de verdadeiros exploradores, que vêm aumentando dia a dia e sofrimento e as dificuldades do povo.

CALÇADOS TAMBÉM SOFRERAM AUMENTO  
TAMBÉM os calçados e mercadorias de couro em geral, tiveram um impressionante aumento em seus preços. Majorados em média de 50%, tais reajustamentos vieram atingir inclusive as fábricas, que foram obrigadas a adotar a recente majoração devido ao aumento geral verificado no material de couro, e no salário dos empregados.

### DE S. FRANCISCO DO SUL

**Ass. Ben. "Joaquim S. Thiago"**

**Consegue Valiosos Auxílios**

Da Associação Beneficente «Joaquim S. Thiago», de São Francisco do Sul, comunicamos ter sido empossada no dia 15 último sua nova diretoria, para o biênio 1960/62, a qual ficou assim constituída: Presidente: Sra. Cristina Maia — Vice-Presidente: Sra. Clara Lange S. Thiago — 1ª Secretária: Sra. Lindonor Belem Maia — 2ª Secretária: Sra. Itamy Dietrich — 1ª Tesoureira: Sra. Edda Olivet — 2ª Tesoureira: Sra. Olívia Pereira.

Na oportunidade informamos também aquela Associação que, após uma visita do deputado Aroldo Carvalho, a convite do sr. Alvaro T. Dippold, presidente da Associação Comercial de São Francisco, foi recebida daquele parlamentar o seguinte telegrama:

«Senhora Cristina Maia Presidente Asilo Joaquim S. Thiago tenho o prazer de informar-lhe e as dignas companheiras de diretoria v. g. obtive da Campanha Nacional Merenda Escolar dois tamboretes leite em pó a serem enviados prontamente v. g. tendo inscrito esse Asilo para receber leite todos os meses a partir de março pt Informe v. g. outrossim v. g. entendi-me senhor governador que prometeu destinar maior auxílio essa instituição pt Dona Lucy Correa Hülsen v. g. Presidente Pioneiras Sociais atendendo ao relato por mim feito destineu ao Asilo auxílio vinte mil cruzeiros para aquisição de camas v. g. colchões e complementos pt Cordiais Saudações Deputado Aroldo Carvalho.»

## Trabalhistas do Paraná Querem Jango no Catete

Pediram-lhe em praça pública pronunciamento decisivo — Mal. Denys tomará posse dia 15 da pasta da Guerra - Movimento na UDN para ajustamento às realidades brasileiras — Regresso de Lacerda em março

CURITIBA, 6 (Transp) — Os trabalhistas exigiram em praça pública pronunciamento de Jango a respeito de sua posição ante a sucessão presidencial. Jango foi interpelado, pois os trabalhistas consideram duvidosa sua posição e por isso que pediram atitude firme. O diretório estadual do Paraná, que é Janista, decidiu que o candidato natural do partido é Jango para Presidente da República, mas credenciar o a decidir o assunto caso não seja possível sua candidatura.

### TRANSFERENCIA DA PASTA DA GUERRA

Rio, 6 (Transp) — Dia 15 o mal. Denys tomará posse no cargo de Ministro da Guerra. Em seguida Lott, em traje civil, receberá manifestação popular, seguindo-se a realização de uma passeata até o escritório eleitoral no Largo do Carioca, onde será iniciada oficialmente aqui sua campanha presidencial.

### LIBERTADORES ESTÃO DIVIDIDOS

Rio, 6 (UPI) — A questão do candidato a Vice-Presidente da República está preocupando os líderes do PL, uma vez que as preferências dos correligionários do sr. Raul Pila estão divididas entre os srs. Ferrari e Leandro Maciel. Para resolver de uma vez o problema o PL vai convocar o seu Diretório Nacional provavelmente para a segunda quinzena de março.

### AJUSTAMENTO DA UDN AS REALIDADES

Rio, 6 (UPI) — «O movimento de alguns deputados udenistas, noticiado pela imprensa, visa a dar maior ênfase à linha oposicionista, ajustando-a inclusive às novas realidades brasileiras». Esta declaração foi feita pelo dep. José Sarney, encarregado de redigir o documento a ser dirigido ao Presidente do Partido, sr. Magalhães Pinto.

### LACERDA NO RIO ENTRE 6 E 12 DE MARÇO

Rio, 6 (Transp) informa-se, nos círculos udenistas, que o sr. Carlos Lacerda só regressará ao Brasil entre os dias 6 e 12 de março. Tendo viajado com a família e encontrando-se numa cura de repouso na Suíça, o representante carioca não pode atender, imediatamente, à solicitação dos companheiros que desejam a sua presença para dinamizar a campanha do sr. Jânio Quadros, dentro do

partido. Também o candidato oposicionista tem insistido pelo retorno, quanto antes, do sr. Carlos Lacerda, para integrá-lo em seus comícios. O sr. Carlos Lacerda fez saber ao sr. Jânio Quadros ue, fora da liderança, só fará a sua campanha no Distrito Federal.

### CANABARRO IMPRESSIONADO COM A CANDIDATURA LOTT

Rio, 6 (Transp) — Regressando do Rio Grande do Sul, o coronel Nemo Canabarro afirma que preservou, ali, a candidatura do marechal Lott do «caruncho russofilo». «Voltei impressionado e muito animado com as possibilidades da candidatura Lott no Rio Grande do Sul, onde há, por ela, generalizada simpatia. O povo a enxerga como uma promessa de desafogo. Os fazendeiros, comerciantes e industriais anseiam remoção das condições desfavoráveis que afetam o nosso desenvolvimento» — «Declaro — acentuadamente» — «Lott é, para muitos deles, o homem que

poderá dar conta de tão séria tarefa. O PTB, na totalidade, na maioria do PSD e um extenso contingente de sem partidos aliam-se em volta de Lott. Estes até tomam como um motivo para saírem da desorganização política. Há, em todos os municípios gaúchos grande receptividade para o nome do candidato nacionalista. Apesar disto, o nacionalismo não estava desfrutando o mesmo crédito de confiança e de esperança. Sua exploração em sentido anti-nacional pelo grupo internacional dos comunistas, vinha afugentando ponderáveis grupos sociais. Logo em Porto Alegre observei a presença do entreguismo da esquerda das hostes nacionalistas e consequente reserva dos anti-comunistas para com o movimento. A candidatura nacionalista começava a corromper-se, solapada por subversores internacionais. Não me restou outra alternativa que não fosse a de iniciar, desde o Rio Grande, a ação defensiva contra o desenvolvimento da candidatura Lott e da causa nacionalista».

## Manifestação ao Cidadão Lott ao Deixar a Pasta

**Povo participará de um grande comício em frente ao Palácio da Guerra**

RIO, 6 (V.A.) — Está sendo organizado não só o programa de posse do marechal Odylio Denys, no cargo de ministro da Guerra, como o da homenagem do povo ao marechal Henrique Teixeira Lott, após a entrega do posto ao seu sucessor, no Palácio da Guerra. O local dessa homenagem será a praça fronteira ao Ministério da Guerra.

O marechal Lott transmitirá o cargo, envergando o seu uniforme, ocasião em que fará um discurso, enaltecendo o seu sucessor e historiando sua vida militar. Em seguida, já agora em traje civil, se dirigirá à praça Duque de Caxias, acompanhado do seu sucessor e de outras altas autoridades civis e militares, membros do Congresso Nacional e de outras pessoas, para receber uma

### Forneciam Falsos Atestados de Pobreza

Recife, 6 (UPI) — Foi preso o guarda civil José Severino Leão, envolvido na quadrilha de policiais que fornecia atestados falsos de pobreza. Descobriu a comissão de inquérito que muitas pessoas beneficiadas com os tais atestados eram possuidoras de cinco ou mais imóveis.

## Imitará Joinville a Holanda?

— Adolfo Bernardo Schneider

Transposto o período hibernal, a época das friagens, das cerrações, da HUMIDADE VISÍVEL, que quase transforma o Joinvilense em harenque, estamos nos aproximando com rapidez de outro período não menos desagradável, do calor, dos mormaços, dos ares parados durante muitas horas seguidas, de dia e de noite, obrigando a todo mundo a se refugiarem nas praias ou em outro clima melhor, acima do outro, em Campo Alegre, em São Bento, em Curitiba, etc.

É este nosso clima um dos muitos abençoados de todo o globo terrestre. É um clima DOS MAIS UMIDOS que existem na Terra, como o ilustre escritor e jornalista JOSÉ DE DINIZ me confirmou oportunamente. Uma umidade que, para usar palavras do brilhante colega sr. NELSON REIMER: «derrete e corroi tudo, que traz doenças de toda espécie e que, em resumo, acaba com qualquer vida».

Esse clima tem entravado bastante o progresso de Joinville. Porque não poucas pessoas, em todos os tempos, desde que existiu Joinville, entre eles também capitalistas e que acharam a cidade não somente bonita e progressista, mas também de grande futuro, retiraram-se horrorizados, depois de conhecerem melhor o nosso verão. Não querem saber: «Em Joinville, não entenderão!»

Na realidade possui Joinville um dos climas mais insalubres, não somente de todo o Brasil, mas de todo o mundo. Outras localidades, assim como por exemplo S. Salvador da Bahia, apesar de se encontrar muito mais perto do Equador, possui



Foto aérea batida por PRUGNER e que nos mostra, com clareza invulgar, o GARGALO entre os Mórros do Ouro e do Gottschalk, passagem obrigatória de todas as águas, que entram ou saem de Joinville e, por esta razão, ponto ideal para o Dique de Regulação proposto pelo autor.

um clima incomparavelmente melhor, mais seco e assim mesmo mais arejado, mais fresco, mais uniforme.

De que provém este nosso clima tão temido pelos nossos visitantes, inclusive pelos moradores, antigos e novos?

Joinville se encontra construída, em grande parte, sobre a Baixada, sobre esse enorme Brejal formado pelos Rios Cachoira e seus afluentes o Ribeirão do Morro Alto, o Ribeirão Matias, o Ribeirão do Jaguarão e o Bucarein, o mesmo que em seu curso superior é denominado Itau, que

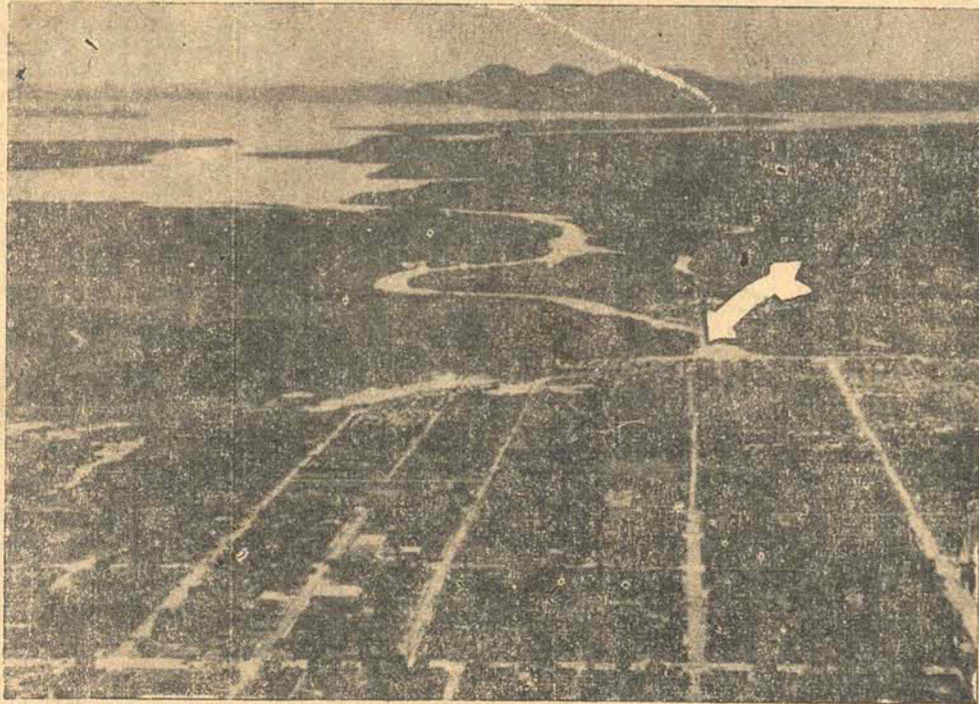
não estou enganado. É uma vasta vargem, de formação sedimentar e por esta razão sujeita a enchentes. Enchentes, que queremos denominar «de conjunção», pois ocorrem em consequência da simultaneidade de enxurrada com maré de lua. As águas da maré alta evitam a evasão natural das águas de certas chuvas torrenciais, que aqui não são raridade e que se estendem mesmo por dias. Da conjunção das águas resultam as inundações das áreas sedimentares (a cidade, que, infelizmente, são grandes.

(Continua na 3a. paga.)



LEITOR AMIGO: — Torne-se sócio contribuinte da Sociedade de Amparos aos Tuberculosos Pobres de Joinville.

## Condenados os Matadores de Aída Curi

DEPOIS DE VÁRIOS ADIAMENTOS FOI, FINALMENTE, ONTEM, REALIZADO O SENSACIONAL JULGAMENTO DOS ASSASSINOS DA JOVEM AÍDA CURI, RONALDO GUILHERME DE SOUZA CASTRO E O PORTEIRO ANTONIO JOÃO. OS JURADOS, DESTA VEZ, REPRESENTARAM COM DIGNIDADE AOS ANSEIOS DA FAMÍLIA BRASILEIRA, CONDENANDO OS RESPONSÁVEIS PELO HORRENDO CRIME DO DIA 14 DE JULHO DE 1958, NO EDIFÍCIO RIO NOBRE, COPACABANA, RIO DE JANEIRO, À PENA MÁXIMA, OU SEJA: 30 ANOS DE PRISÃO.

A Noticia S/A

Empresa Jornalística

Diretor-Presidente H. FALLGATTER
Diretor-Gerente MAX PRUNER
Diretor-Superintendente CELSO MENDES
Diretor Tesoureiro WERNER MANTEUFEL
Redator: H. LOBATO

SUCURSAIS E REPRESENTANTES:

SAO BENTO DO SUL: Egidio Pereira - Rua Visconde de Taunay, 46
MAFRA: C. M. Oliveira - Praça Flávio Tavares, 58
JARAGUA DO SUL: G. Rodolfo Fischer - Caixa Postal, 67
GUARAMIRIM: Pedro Irineu Veiga.
CORUPA: Fernando Müller
PORTO UNIAO: Joel Leal - R. 13 de Maio, 216
AGENCIAS NO RIO DE JANEIRO E S. PAULO: REPRENAES - Rua México, 64 - 9º andar - Rio. - Rua 7 de Abril, 261 - 5º and. S. Paulo

ASSINATURAS:

Anual ... Cr\$ 500,00
Semestral ... Cr\$ 300,00
N. Avulso ... Cr\$ 4,00
Atrasado ... Cr\$ 5,00

Direção, Redação e Oficinas: - Rua Abdon Batista, 133 e 149. - Caixa Postal, 2 - Tel.: 395. JOINVILLE - S.C.

CAMINHOS DE CIVILIZAÇÃO

— Laércio de Barros
Desde há muito tornou-se axiomático o slogan segundo o qual: «estradas são caminhos de progresso e de civilização».

De tal maneira esse conceito se arraigou na consciência de certos estadistas, que, entre nós, o grande Presidente Washington Luiz chegou a afirmar, que: «governar, é abrir estradas».

O progresso e o desenvolvimento de quase todas as atuais potências de primeira grandeza do mundo, deveriam-se exclusivamente a esse importantíssimo fator: abertura de estradas.

Não fora a grande Via-Ápia, de Roma, e todo o seu fabuloso sistema de comunicações, os romanos jamais se tornariam os «senhores» do mundo, como ocorreu na época de Caio Júlio César e de Otávio; o mesmo aconteceu com os Estados Unidos da América do Norte — com a sua Transcontinental — com a Rússia, — com a sua Transiberiana, etc.

Aqui mesmo, no Brasil, o exemplo da super-rodovia Presidente Dutra, foi marcante.

Em menos de cinco anos do término de sua construção, surgiram ao longo de suas margens milhares de novos núcleos de progresso e de desenvolvimento, nos setores agrícola, comercial e industrial, multiplicando as rendas dos Estados por ela servidos, e engrandecendo sobremaneira o patrimônio geral da Nação.

Sempre nos batemos por uma política governamental de construções de estradas, em larga escala, ferro e rodoviárias, no sentido dos quatro pontos cardiais do país, certos de que tais estradas promoveriam, por si mesmas, o ansiado desejo da Nação de fugir o quanto antes do seu subdesenvolvimento condenável.

JK compreendeu, como nós, o magno problema, e deu um vigoroso impulso a esse empreendimento, oferecendo ao Brasil a Belo Horizonte-Rio, a São Paulo-Belo Horizonte, a Rio-Brasília, a São Paulo-Brasília, a Belo Horizonte-Brasília, e essa formidável Belém-Brasília, que sem dúvida alguma será, dentro em pouco, o eixo sócio-econômico do Brasil Novo que aí está.

A estrada ainda não está pronta, e, no entanto, já surgiram ao longo do seu leito esse impressionante Guarupí, já produzindo 100 mil sacas de arroz, como nos informou o Presidente à passagem do ano; a Açailândia, Curralinho, Rocinha e tantas outras sementes de futuras grandes cidades, a prognosticarem a completa redenção e a completa afirmação sócio-político-econômica do potentíssimo, e até há pouco abandonado interland brasileiro.

JK prometeu, ao assumir as rédeas do governo, fazer o Brasil avançar 50 anos em progresso e desenvolvimento durante os 5 anos de sua administração.

Brasília, Furnas, Três Marias, as novas super-estradas — asfaltadas — o novo sistema ferroviário, o petróleo, as usinas siderúrgicas, a indústria automobilística, a de tratores, a de construções navais, e tudo o mais que JK realizou, asseguraram ao país um avanço, não de 50, mas de 200 anos, em matéria de progresso e de civilização.

Para tanto, porém, sacrificou-se e esforçou-se até o comprometimento de sua saúde e de sua própria vida, conforme vimos há pouco.

— E ainda há quem fale mal o ataque do grande Presidente! E o cúmulo da ingratitude e da insensatez, ou mesmo de perversidade!

O CENSO DE 1960

Já se movimentam as autoridades e os técnicos do IBGE (Instituto Brasileiro de Geografia e Estatística) no sentido da realização do Censo de 1960. Trata-se de um levantamento estatístico da maior importância econômica, social e política. Sabe-se que futuramente vai ser completamente modificada a apuração dos dados relativos às atividades censitárias. Assim é que pela última vez o recenseamento brasileiro será geral, isto é, abrangendo o aspecto demográfico, econômico e industrial. Uma lei em estudos estabelece novas normas para os censos: nos anos terminados em zero, terão lugar os levantamentos demográficos; nos anos em três, os econômicos; em cinco, os agrícolas e em oito, os censos industriais.

Por enquanto, ainda subsiste o problema dos recursos para o Censo de 1960. A lei que dá recursos ao IBGE para o recenseamento está retida no Congresso porque não se chegou a uma conclusão quanto ao volume da verba. O Governo pediu... Cr\$ 700 milhões; foram aprovados Cr\$ 300 milhões e há o plano de elevar essa quantia para Cr\$ 500 milhões. O último Censo, realizado em 1950, ficou em cerca de Cr\$ 1 bilhão para o governo. Um fator expressivo de seu encarecimento, entretanto, foi o enorme tempo na apuração dos dados, ou seja, nove anos.

O levantamento que vai ser iniciado, este ano, entretanto, vai levar apenas 180 dias, caso se concretize a compra do grande cérebro eletrônico e dos sete computadores menores que o IBGE está em vias de adquirir no

estrangeiro a um preço de US\$ 3 milhões. Como possuidor de aparelhagem eletrônica, o Brasil foi escolhido pelo COINS (Conselho Internacional de Estatística), órgão internacional, para realizar os estudos de recenseamento de toda a América Latina. O computador eletrônico de maior potência faz 280 mil operações de soma por segundo. Separa as informações, em seus grupos — dispondo em rigorosa ordem todos os detalhes, cor, sexo, idade, grau de cultura — e imprime, automaticamente, as informações gerais. Os aparelhos — o grande e os pequenos — têm a capacidade de recusar informações gerais. Os aparelhos — o grande e os pequenos — têm a capacidade de recusar informações errôneas. O maior é capaz de apontar o erro, separar a informação errada e corrigir. Com as máquinas eletrônicas, em vez dos 2 mil funcionários normalmente usados na apuração dos dados, serão apenas utilizados dezoto.

Quarenta mil pessoas — sob a direção de 2.700 agentes municipais do IBGE — farão a apuração de campo. O material de coleta que será utilizado no recenseamento geral de 1960 já foi em sua grande parte planejado e seu volume calculado para rápida impressão no serviço gráfico daquele instituto e distribuição em tempo oportuno. Com base no número de unidades a serem recenseadas em todo o País, calcula-se em 500 toneladas o consumo de papel pergaminhado. Para condicionamento e distribuição desse material serão necessárias cerca de 10 mil caixas.

Um Balanço Consagrador

O balanço geral dos negócios do Banco da Lavoura de Minas Gerais confirmou, como era esperado, em coerência com a segura linha de expansão que vinha apresentando, a excepcional posição alcançada pelo conceituado estabelecimento de crédito no exercício de 1959, atingindo o relêvo que o colocou entre as maiores e as mais credenciadas entidades financeiras do continente.

Basta examinar algumas rubricas básicas do documento, para se ter uma idéia clara e conclusiva dos índices de grandeza exibidos pelo Banco da Lavoura. Com o capital de Cr\$ 1 bilhão, seus depósitos — termo-metro da confiança que destrufu a e da segurança que apresentaram-se à casa dos... Cr\$ 21 bilhões, o maior tétó já-mais obtido por qualquer estabelecimento bancário privado brasileiro, o que representa ter o Banco da Lavoura logrado atrair mais de 13 por cento do volume global do meio circulante no país, no ano que se findou. Além disso, o extraordinário montante de depósitos distribuído medianamente na base de... Cr\$ 65 milhões por agência, o que também é, sem dúvida, um resultado raro e exemplar.

O encaixe do banco quase atingiu a cifra dos Cr\$ 5 bilhões, o que dá a expressiva relação de 23 por cento sobre os depósitos. Aliás, nesse particular, o que é verdadeiramente importante é o teor de liquidez, isto é, a capacidade de pagar, de que é o banco portador; para cada cruzado que o público confiou à casa, dispõe ela, de pronto, de 1,5 cruzados para atender aos clientes, sem contar com imóveis, títulos, apólices e valores diversos, além de outras garantias igualmente básicas. Na sua simplicidade, esses números refletem uma situação de segurança monolítica.

É de se notar, por outro lado, que o Banco da Lavoura rompeu o exercício financeiro de 1959 sem ter assumido qualquer responsabilidade na rubrica de títulos, redescotados, circunstancia que atesta o grau de autonomia do estabelecimento e, sobretudo, em ultima instancia, capacidade superiormente orientada de operar, na extensão em que o fez, exclusivamente na base de recursos próprios. O apelo ao redescoto é legítimo, mas não deixa de ser tática de emergência circunstancial, que em nada diminuiria ou afetaria qualquer estabelecimento, mas a sua não utilização é sempre melhor que a sua utilização.

Outro elemento que merece ser devidamente destacado é o que se infere do lançamento da minguada quantia, inferior a... Cr\$ 4 milhões, para amortização de débitos duvidosos, o que representa fração quase desprezível do volume de negócios realizados. Esse dado caracteriza inegável disciplina e a proveitosa seleção que o banco logrou realizar entre os seus milhares de clientes, exigindo-lhes uma conduta compatível com a sua própria, de severa liquidez, e isso realizado de tal modo que figurar entre os clientes da casa constitui, por si, título grandemente abonador. Considerando-se que o banco opera na linha do crédito democrático, isto é, aberto, ostentando contas populares de grande expressão quantitativa, o dado exprime realmente, um belo triunfo da organização, sem dúvida um aces-

tado de maturidade e competência. Confirma-se, pois, e mais uma vez, a asserção que já é quase um lugar comum — o Banco da Lavoura não mais se pertence, nem aos seus diretores e acionistas: é um serviço público, um bem da sociedade, um patrimônio da comunidade; sem embargo de ser administrado nos rígidos termos da empresa estritamente privada, ou por isso mesmo, Onipre-

sente, estimulador e multiplicador da riqueza, floração generosa do gênio de Clemente de Faria, cujos frutos, nas mãos dos seus filhos e da sua grande equipe, multiplicam-se cada vez mais sob o signo maior do bem comum.

O Banco da Lavoura apresentou ao país, com o seu balanço geral de 1959, o seu maior galardão até hoje. (Extraído do «Estado de Minas» de 22-1-60).

Jeep advertisement featuring an image of a Jeep car and the Willys logo. Text includes: TRACÇÃO NAS 4 RODAS, VENDAS - SERVIÇO - PEÇAS, CONCESSIONÁRIOS: COMÉRCIO E INDÚSTRIA H. JORDAN S.A., RUA ABDON BATISTA, 313 - JOINVILLE.

Aspectos da CIDADE AINDA O TRÂNSITO advertisement. Text includes: Aspectos da CIDADE, AINDA O TRÂNSITO, NELSON REIMER. Já abordamos nestas colunas o verdadeiro problema que representa o trânsito em Joinville. Em dias da semana passada tivemos a grata satisfação de saber que agora, por feliz iniciativa do Rotary, vai ser desenhada uma campanha que visará, antes de mais nada, esclarecer a população sobre os problemas e as regras do trânsito, passo este, sem dúvida, de grande importância para a solução definitiva do assunto.

A iniciativa já estava sendo reclamada, de fato, há muito tempo; com efeito, os poucos recursos de que dispõe a DRP não lhe permitem sequer realizar com eficiência os serviços de policiamento e repressão que lhe são atribuídos. A regularização do nosso trânsito teria, forçosamente, que partir de uma entidade de caráter particular assistida, ai sim, dietamente pela própria Delegacia de Polícia.

Queremos crer que se a idéia for levada avante, com interesse e sem esmorecimento, tem tudo para se constituir em êxito; e assim teremos resolvido este crucial problema cujos drásticos efeitos podem ser observados diariamente por qualquer pessoa, bastando para tal observar durante uns poucos minutos o movimento de veículos em nossas principais artérias.

CÂMARA DE VEREADORES Segundo fomos informados, a bancada da União Joinvillense na Câmara de Vereadores não comparece às sessões desde Novembro do ano passado. A ser verdadeira tal afirmativa, estão os homens da oposição (oposição não ao governo mas apenas à bancada da maioria na própria Câmara) abrindo mão de maneira bastante reprovável da confiança que neles depositaram alguns milhares de eleitores espalhados pelos quatro cantos do Município. Não há motivo que justifique tal atitude. Os vereadores foram eleitos para representarem seus respectivos eleitores junto à Administração Pública; se não desejarem dar cumprimento aos seus mandatos, que renunciem mas não podem, de forma alguma, abster-se de comparecer, e ainda em grupo, às sessões. Aqui, os vereadores da União Joinvillense têm contra si apenas os vereadores da bancada da UDN, em maioria; o governo do Município lhes é favorável; e no entanto eles como que desistem. O que dizer então da oposição no Congresso da República, que, lutando não só contra a maioria no próprio Congresso como também contra o próprio Governo, entrega-se à luta constante e à vigília incessante justificando de maneira brilhante a confiança do eleitorado. Senhores Vereadores da União Joinvillense: o seu não comparecimento à Câmara de Vereadores é o êndosso tácito das decisões tomadas pela maioria; quem cala consente!

notas & comentários

Uso de madeira nacional para fazer fósforos

Cerca de 40 milhões de dólares custaram as importações brasileiras (só no ano de 1957) de matérias-primas de origem vegetal, conforme dados oficiais divulgados pelo IBGE, incluindo-se, entre esses produtos, toros e alamos destinados à fabricação de caixas e paus de fósforos.

Segundo a opinião de técnicos do Ministério da Agricultura e, notadamente, do ex-vice presidente da Sociedade Nacional de Agricultura, sr. J. R. Monteiro da Silva (autor do livro «O Brasil e suas possibilidades»), às nossas madeiras são perfeitamente indicadas para tal fabricação. Mas alguns industriais do ramo alegam que elas, além de duras, como o pinho, por exemplo, apresentam coloração escura, de efeito anticomercial para a maioria dos consumidores da mercadoria. É um argumento que não pode prevalecer, tendo em vista que tanto na Europa como nos Estados Unidos, os fabricantes de fósforos já não levam em conta a brandura da madeira, sendo muito comuns mesmo entre nós, as caixinhas e pauzinhos coloridos de verde, vermelho, azul, etc.

Se a dureza do pinho o torna inadequado para esse fim, existem no Brasil em abundância madeiras mais leves e também brancas, como a «caixeta», o «anau-açu», «sangue de Drago», «banguaçú», etc., muitas das quais iguais ao alamo, que importamos.

O último censo registrou 10 fábricas de fósforos em São Paulo, duas no Paraná, duas em Santa Catarina, uma no Rio Grande do Sul e duas em Pernambuco. É uma indústria que vem se desenvolvendo no país nos últimos anos apesar da concorrência de acendedores e isqueiros. Se alguns daqueles estabelecimentos fabris usam madeira nacional para caixas e paus, são, entretanto, forçados à importação da matéria-prima química, como o cloreto de potássio, sulfato de antimônio, fósforo vermelho cola e parafina.

Inauguração de Usina de Rourkela

Informa-se de Nova Delhi, que no estado de Orissa, no noroeste da Índia, foi inaugurada na usina indio-germânica de Rourkela; tomaram parte nas festividades, o sr. Alfred Krupp e o vice-chanceler austriaco Dr. Bruno Pittermann. Na presença do Ministro Índia para as Indústrias de Aço, Sr. Sadar Swaran Singh, foram acesos os fornos.

Rourkela tornar-se-á assim, a mais moderna usina siderúrgica da Índia, cuja produção anual deverá alcançar, em 1961, 1 milhão de toneladas de aço. Esta obra resultou de um projeto comum de índios e alemães, na qual tomaram parte várias firmas alemãs. Conforme foi noticiado, o governo índio pediu à siderurgia alemã, para em meados de 1961, fim de que a produção anual de construir mais um alto-forno, a Rourkela se eleve a 1,5, ou mesmo, 1,8 milhões de toneladas. Este projeto será o tema das negociações que Alfred Krupp fará durante sua visita a Nova Delhi.

O jornal «Der Kurier» de Berlim Ocidental, fez o seguinte comentário, à respeito da festiva inauguração da nova usina metalúrgica de Rourkela: «este acontecimento não foi somente uma data significativa, mas também uma boa oportunidade para ponderações. Sabe-se que as firmas Krupp e Demag realizaram este projeto de Rourkela com 1 milhão de toneladas de aço-cru, e os gastos totais montaram a aprox. 1 bilhão de marcos. Este empreendimento não é uma resposta satisfatória à pergunta: «porque os alemães constroem estas gigantes de aço, seja na Índia, seja em qualquer outra parte?» «A primeira vista, parece persistir o perigo, de que estes países, com o tempo se tornarão independentes, prejudicando a exportação alemã, e não compensando os lucros atuais. E todavia uma verdade indiscutível, no plano do desenvolvimento econômico mundial, que o bem-estar e imutabilidade das crises nos países altamente desenvolvidos não resulta da persistência dos outros povos em permanecer nos meios primitivos de produção. Mesmo se não houvesse uma ideologia política, que, como atualmente, o comunismo, quer ganhar terreno, o Ocidente teria de se esforçar muito, por motivos puramente econômicos, em aju-

NO DECORRER dos últimos oito anos, a matrícula geral no ensino primário tem crescido em ritmo mais veloz que o aumento da população brasileira. Admitindo que a matrícula geral evoluiu na mesma razão da matrícula inicial, alcançando cerca de 6.580.000 alunos em 1958; e que a população em idade escolar acompanha, mais ou menos, o incremento da população global, atingindo, também em 1958, cerca de 12.500.000 crianças, estima o IBGE em 52,6% a taxa de escolaridade atual. Convém lembrar que, em 1950, a taxa de escolaridade no Brasil era de apenas 41,9%.

NOSSAS IMPORTAÇÕES de óleos lubrificantes, em 1957, foram sensivelmente mais baixas que as dos dois anos anteriores. Assim, importamos 189.860 toneladas contra 199.539 em 1955 e 194.414 em 1956. O valor global em 1957 (935 milhões de cruzados) foi também o mais baixo do período. (IBGE).

COMETA fertilizer advertisement. Text includes: obtenha maiores colheitas com Adubos COMETA, Fabricamos o adubo «COMETA» pi plantações em geral e em formulações distintas de qualquer espécie de plantação. NÃO HESE AO COMPRAR. EXIJA «COMETA» e estará adquirindo o que há de melhor. «COMETA» - o adubo indispensável para uma boa colheita. Fabricantes exclusivos: INDÚSTRIA E COMÉRCIO SOUTHWOLD KAESMODEL LTD. Matrizes: Rio Itaquara, 170 Foz de Iguaçu, 97; Curitiba, 130. Filiais: São Paulo, 111 (Itanorobol); FERNANZ DE VASCONCELOS, RIO DE JANEIRO, Caixa Postal 981 - Fone 4-454; JOINVILLE - S. CATARINA, E. P. C. (Gabinete) Caixa Postal 129 - Fone 1250; PORTO ALEGRE, Rua São Paulo, 395 - Fone 359 - Fone 1250.

# O Caso do Feijão Confirma a Necessidade de Extinção da COFAP

Dirige-se ao Ministro do Trabalho, ressaltando o fracasso do controle de preços, a Confederação Nacional do Comércio

RIO, 6 (Via aérea) — O Sr. Charles Edgar Moritz, presidente da Confederação Nacional do Comércio, enviou ao Ministro Fernando Nobrega, titular da pasta do Trabalho, o seguinte telegrama:

«No momento em que a divulgação do Relatório da Comissão de Inquérito sobre a Importação de feijão americano pela COFAP desperta tão viva emoção na opinião pública, inclusive por envolver personalidades como o Dr. Tosta Filho, mercedoras do respeito e acatamento dos seus concidadãos, a Diretoria da Confederação Nacional do Comércio por meu intermédio, faz chegar a V. Excia. caloroso apelo no sentido da apuração integral dos fatos incriminados e exemplar punição dos verdadeiros culpados. Nunca são poupadas ao comércio increpações de desonestidade e de locu-

pletar-se com lucros ilícitos, sempre que se empenham os demagogos em desviar as atenções sobre os responsáveis pelo encarecimento ou escassez dos gêneros. Quando acusações desse tipo recaem agora sobre um órgão oficial, grave responsabilidade incumbe ao Governo no sentido de saná-lo, tanto mais quanto vinte anos de experiência e de fracassos dos órgãos controladores de preços no Brasil estão a demonstrar que eles têm sido não apenas inúteis mas nocivos, devendo de há muito ter sido eliminados como anacrônicos e perturbadores da economia nacional. Certa do espírito de justiça de V. Excia. confia esta entidade em que as providências oficiais ora provocadas pelo caso do feijão, não se detenham em tentativas transitórias de moralização, mas assumam caráter profundo e definitivo, com a extinção da COFAP».

## A Notícia

37 ANOS DEDICADOS A SANTA CATARINA

JOINVILLE, 7 DE FEVEREIRO DE 1960

## Coluna de São Bento do Sul

Da Sucursal, a cargo de Egdio Pereira, em noticiário de domingo, 7 de fevereiro)

### O PREFEITO IRA' RECEBER EM OXFORD A DELEGAÇÃO DA FIESC — Interesse geral pela Reunião Informal do Seminário — Virão hoje também as representações de Rio Negrinho e C. Alegre

Realiza-se hoje, às 14 horas, no salão de honra do Clube de Tiro, Pesca e Pesca «23 de Setembro», convenientemente adaptado, a instalação do Seminário Sócio Econômico de Santa Catarina em São Bento, com a sua Reunião Informal, presidida pelo sr. Celso Ramos, dirigente da FIESC, e com a presença aproximada de setenta (70) participantes, incluindo-se a delegação que procede da cidade de Mafra, onde foi efetuada ontem uma reunião do mesmo caráter.

Embora não esteja divulgado o programa da recepção aos delegados da FIESC, fomos informados de que irá uma caravana a Oxford, integrada pelo Prefeito Municipal, que dará as boas vindas aos visitantes.

Em seguida, será oferecido um «cock-tail» no Hotel Stelter, onde foram reservadas aposentos para a delegação, que aqui pernoitará.

Depois do almoço, marcado para o meio dia, será então instalada a Reunião Informal, no horário previsto de abertura para as 14 horas.

De Rio Negrinho e Campo Alegre, são esperados cerca de 15 participantes.

Os convidados locais, em número de quarenta, aproximadamente, realizaram as tarefas de preenchimento dos questionários, dando apuramos, manifestando-se todos muito confiantes no êxito da Reunião Informal e nos resultados do Seminário.

### GRANDE MOVIMENTO NA COLETORIA ESTADUAL DO «SEU CERTIFICADO DO «SEU TALÃO VALE UM MILHÃO»

Procuramos verificar, na Coletoria Estadual, o movimento de troca das notas fiscais pelos certificados de habilitação ao sorteio que o Governo do Estado resolveu adotar, a exemplo do que foi lançado pela Prefeitura do

Distrito Federal e seguido já por muitos outros Estados da União. O atual Coletor, sr. Othoniel Patrocínio dos Prazeres e o secretário interino sr. Affonso Sebastião Krowsky, assim como o auxiliar Ailton Francisco Kamienski, acabavam de encerrar o expediente para o público, quando nos dirigimos à repartição do Estado nesta cidade.

Recebendo amavelmente a reportagem da Sucursal, os dedicados funcionários prestaram as informações pedidas no mesmo instante, o que bem revela a boa organização dos serviços da Coletoria.

Tinham sido encaminhadas, na véspera, isto é sexta-feira última, os documentos relativos às entregas de certificados durante o mês de janeiro, para o controle da Secretaria das Finanças em Florianópolis.

Indagando sobre o movimento de trocas de certificados desde o início, isto é em dezembro, verificamos que foram expedidos até sexta-feira, dia 5, seiscentos certificados. Mas ontem mesmo já houve novas trocas, de mais 27 certificados, cuja documentação de controle ficará para a remessa de fevereiro.

Em São Bento do Sul, estão os talões da série A, começando na numeração 135.000. Não há variedades de séries. É uma só, com a numeração seguida. O primeiro certificado foi trocado pelo sr. Lotário Fendrich, em dezembro, com o número 135.001. Dezembro encerrou-se com o certificado 135.151, o que mostra que foram trocados 150 naquele mês.

### TURISTAS EUROPEUS NO RIO

RIO, 6 (UPI) — 250 turistas europeus, principalmente da Inglaterra, chegaram hoje ao Rio a bordo do transatlântico Britânico «Amazon». Trata-se do primeiro grupo de turistas de um total de cinco que ainda este mês visitarão esta capital.

Em janeiro, cresceu o movimento, sendo trocados 450, o que dá um total exato de 600 nos dois meses, pois foi o n. 135.600 o último relacionado na remessa correspondente a janeiro para o controle geral.

Está iniciada a expedição de fevereiro, a partir do 135.601.

Como se sabe, o sorteio será a 30 de junho, concorrendo ao mesmo os certificados expedidos até 31 de maio.

Tomando-se por base a arrecadação da Coletoria Estadual no ano passado, embora sem a discriminação do de vendas, e consignações, abrangido pelo sistema de sorteios, é de prever-se um aumento sensível na média de trocas dos certificados, que devem chegar ao fim de maio com um número de 3.000 aproximadamente.

### ANIVERSÁRIOS

Professora Alda Moeller — Transcorre amanhã o aniversário natalício da nossa ilustre conterrânea professora Alda Moeller, sub-diretora do Colégio Estadual do Paraná e uma das figuras de acentuado relevo na nova geração de mestras do visinho Estado.

A aniversariante, que transferiu daqui para Curitiba a sua residência, morando em companhia de sua prezada tia, D. Elsa Gomes Moeller, terá ensejo de receber muitas felicitações pela passagem da auspiciosa data.

### VIAJANTES

Dr. Antonio Hafner — Em companhia de sua veneranda esposa, D. Irmgard Weegi Hafner, encontra-se nesta cidade, afim de passar o verão, o conceituado médico Dr. Antonio Hafner, residente em Blumenau.

Willy Bullock — Em trânsito para Canoinhas, onde atualmente reside, passou ontem por esta cidade (Conclui na 5a. pga.)



**..E VOCÊ CHEGA "ANTES" COM SUA Monark**

ADQUIRA O QUANTO ANTES SUA BICICLETA EM **FERRAGENS** Rua Dr. João Colin, 135

E PARTICIPE DO GRANDE CONCURSO **MONARK-JUBILEU** GANHANDO PRÊMIOS DE GRANDE VALOR FACILITAMOS OS PAGAMENTOS

## Imitará Joinville a Holanda ?

(Continuação da 1a. pga.)

É verdade, que a previdência de diversos grandes Prefeitos, que governaram Joinville nos fins do Século passado e começo do Século em curso, como por exemplo os saudosos Frédéric Brüstlein, Gustavo Adolfo Richlin e Procópio Gomes de Oliveira, que cuidaram (a retificação do Rio Cachoeira, no seu curso médio, afastou com esta sua obra benemerita os maiores perigos das enchentes, as quais porém não puderam ser evitadas por completo, apesar dos serviços complementares executados de 1930 para cá, no Governo Getúlio Vargas, quando foi dragado e retificado dentro do possível o curso inferior do citado rio, dando assim, vazão mais fácil às águas pluviais.

Infelizmente porém, todas essas obras, em parte bastante dispendiosas e certamente utilíssimas, não nos trouxeram, assim como não nos podiam trazer a solução DEFINITIVA do problema, o qual se nos parece por demais complexo, exigindo talvez uma solução HERÓICA! Se vivéssemos no Império dos Mayas, os «construtores de cidades», a solução aventada seria o abandono de Joinville e a construção de uma Joinville completamente nova em outro local, mais seco e mais salubre, a 10, a 20 ou mesmo a 50 km. de distância... Mas, os Mayas sumiram e nós estamos vivendo em pleno Século XX, cognominado o Século da Técnica. Por que não iremos nós utilizar a Técnica, para solucionar este problema?

Com as acima referidas obras diminuíram as enchentes mas a planície joinvilense continua sedimentar, o chão, sobre o qual foi edificada Joinville, principalmente a parte mais central e toda a zona Norte, continua situada apenas CENTÍMETROS acima da preamar (maré alta, de lua). Em certos trechos, um fato conhecido a todos, as marés de lua invadem mesmo as ruas, bastando a conjunção das águas da maré com as águas pluviais. Sabem os habitantes de Joinville,

pelo menos os mais idosos, que grande parte da cidade é um vasto atêrro e trechos enormes, relativamente bem situados, ainda não foram aproveitados, aguardando apenas um atêrro de um, de dois e quem sabe de mais metros... Mostrem-me um terreno, no Centro, na parte mais baixa da Rua do Príncipe, da Rua Nova de Março e mesmo em grandes trechos da Rua Dr. João Colin e suas laterais, que não foram aterrados com centenas de toneladas de barro!

Ora, uma cidade tão BAIXA assim, em hipótese alguma, poderá apresentar um clima melhor, principalmente no verão. Porque grande parte da cidade é Mangue, puro Mangue. Não se vê o lodo, mas o mesmo se encontra a poucos centímetros de profundidade, sob a superfície ligeiramente coberta de barro. Cave-se 30 ou 40 cm. nessas áreas mais baixas da cidade e já aparecerá a água, onipresente e justamente a causadora desses mormaços, dessa umidade infernal, que não deixa a nossa população respirar mais livremente.

A estatística citada por José de Diniz consigna OSLO (Capital da Noruega) e JOINVILLE (Sta. Catarina, Brasil) como as duas cidades mais úmidas do Mundo!! Pois ambas apresentam um índice de umidade atmosférica de 96%.

Desconheço as origens desse elevadíssimo índice de umidade de OSLO, que, afinal, é uma cidade européia. Suponho, que sejam os resultados do impacto das águas do Golf-Stream, naquele local ainda relativamente quentes, contra uma corrente de águas geladas, que desce as costas da Noruega e que vêm se encontrar justamente naquele local, ocasionando evaporação em massa!

essa água, que se estende como um vasto lençol subterrâneo sob praticamente TODA JOINVILLE, essa umidade, que está aí dia e noite e que se evapora sob o impacto dos raios solares, que nos provoca esses mormaços, que nos deixa indispostos e cansados, que nos obriga, onde isto é possível, a fugir para as praias ou para a Serra!

Durante o verão, assistimos a verdadeiras fugas em massa, Au-

sentando-se de Joinville, quem puder. Quem não puder, em virtude de seus deveres, fica! Mas sobre dia após dia e noite após noite. Cumpra as suas obrigações, mas com sacrifícios!

Ainda voltarei à presença do caro leitor sobre o mesmo assunto, VITAL para Joinville e cuja solução se me parece POSSÍVEL!

Adolfo Bernardo Schneider

**FUNDO CRESCINCO**

VALOR DO FUNDO 149,08

VALOR DA COTA 149,08

CR\$ 200,38

ADOLFO PAULO SCHMIDTZ - Rua XV de Novembro, 412 - JOINVILLE - SC

## COFERMAT

CIA. BRASILEIRA DE FERRO E MATERIAIS DE CONSTRUÇÃO S.A.

Importadores e Industriais **CURITIBA--PARANÁ**

Loja: Rua São Francisco, 204  
Telegramas COFERMAT  
Caixa Postal, 730

Matriz: **SÃO PAULO**  
Rua Florêncio de Abreu, 315

Ferros, chapas, arames, telhas de Zinco e Alumínio, cimento, cal, alvaiaide, tintas, chumbo, cobre, zinco, azulejos, calhas, conexões longas sanitárias, metais para água e vapor, tubos, estanho, ferramentais, ferragens, máquinas para indústrias, pregos, parafusos, armas e munições.

DEPÓSITO PRÓPRIO  
Avenida Centenário Nº 296  
Pegado à Usina Força e Luz  
CAPANEMA

TELEFONES: (Gerência) 4-2773  
(Contabil.)  
(Vendas) 4-4554  
(Depósito)

ARTIGOS SANITÁRIOS, INCLUSIVE DE FERRO FUNDIDO  
Distribuidores de: Cimento Comum Rio Branco, Cimento Branco Irajá, Conexões "Tupy", Produtos de Volta Redonda, Tubos Mannesmann, Carborundum, Duratex, Brasilit, Ondalit e Artigos de Ferro Fundido Barbará.

### AZIA, MÁ DIGESTÃO?

SONRISAL tem maior velocidade de ação

é o único que contém não apenas um mas **2 (dois) antiácidos** e um poderoso analgésico

Mais rápido  
Mais antiácido  
Mais efervescente

Sorria feliz com a alegre efervescência de

**Sonrisal** não é laxante

# CINEMA

## ☆ CINE PALACIO ☆

«POR QUEM OS SINOS DOBRAM»: A Ingrid Bergman, a Maria deste romance». Esta a didática de Ernest Hemingway, ao ofertar seu livro a genial estrela sueca. E de fato, ninguém como Ingrid Bergman para viver a tumultuosa figura de Maria, que com seu amor foi como um raio de sol e esperança na vida agitada e perigosa dos rebeldes que ansiavam por dias melhores para sua adorada Espanha.

E ninguém como Gary Cooper para viver o aventureiro americano, incrível na sua audácia, intenso no seu amor. E Pilar, a

formidável Pilar, teve a genial atriz grega Katina Paxinou uma figura impressionante para lhe realçar as qualidades. No elenco ainda encontramos Akim Tamiroff, Arturo de Córdova e Joseph Calleia.

«POR QUEM OS SINOS DOBRAM», filmado em Technicolor, sob a direção de Sam Wood, é um dos maiores filmes até hoje produzidos em Hollywood. A sua re-apresentação é motivo de justo orgulho para o Palácio, que estará com o filme em cartaz hoje.

## ☆ CINE COLON ☆

**BATALHA CONTRA O MEDO**  
Tecnicolor da Warner Bros, com Alan Ladd em sua mais impressionante interpretação, ao lado da bela Gia Scala, será o espetacular lançamento de HOJE em todas as sessões na tela gigante do Cine Colon. **BATALHA CONTRA O MEDO**, drama de intensa ação, desvenda um segredo militar. Arrancado de dentro de um «dossier» e re-

latando o drama íntimo de um homem que se vê impellido a matar e dar decisiva ordem de fogo aos seus comandados, o que faz num supremo sacrifício, mesmo sabendo que eram inimigos de sua pátria, mas entes humanos. **BATALHA CONTRA O MEDO**, uma película que agrada da primeira a última cena, HOJE no CINE COLON.

# Notas Sociais

## ANIVERSARIOS

**Sra. Irma Amaral**  
Comemora hoje sua data natalícia a sra. Irma Amaral, esposa do sr. José Amaral Filho

**Sra. Filomena Elisio**  
Decorre hoje o dia natalício da sra. Filomena Elisio, esposa do sr. Antonio Elisio, residente em Indaial

**Menina Eleusa Maria**  
Festeja hoje seu aniversário a graciosa menina Eleusa Maria Indalêncio

**Sr. Paulo G. H. Schmidt**  
Transcorre hoje a data natalícia do sr. Paulo G. H. Schmidt, funcionário da Jobrasil

**Menina Ruth**  
Passa hoje o dia natalício da graciosa menina Ruth, filha do sr. Irineu Azevedo Cruz e de d. Anita Cruz

**Sr. Bruno Herkenhoff**  
Transcorre hoje a data natalícia do estimado cidadão sr. Bruno Herkenhoff

## FAZEM ANOS AMANHÃ:

- a sra. Anita Torrens;
- o sr. Zeno Jair Caesari;
- o sr. José Corrêa Araujo;

## CASAMENTOS

- o sr. Virgílio Francisco Xavier;
- a sta. Alcione Paul, filha do sr. Alvino Paul;
- a sra. Otília Moser, esposa do sr. Herminio Moser, residente em Jaraguá;
- a menina Célia Maria, filha do sr. Miguel Azevedo e de d. Líbia Freitas Azevedo, residentes em Barra Velha;
- a sra. Maria Eulália Pereira, esposa do sr. Salvador Soares Pereira.

## CASAMENTOS

**Enlace CHAVES-CHAVES**  
Na residência dos pais da noiva realizou-se sexta-feira última o ato civil do enlace matrimonial da senhorita Dorotéia Chaves, filha do sr. Euclides Chaves e de d. Angela Chaves, com o sr. dr. José Ferreira Chaves, cirurgião-dentista, filho do saudoso sr. João Ferreira Chaves e de d. Benedita Chaves, residentes no Rio, tendo sido o ato testemunhado por parte da noiva pelo sr. Agenor Maia e senhoritas Olivia Maia, Rosa Freitas e Ondina de Linhares e do noivo pelo sr. João Chaves, d. Amélia Chaves e srta. Ziná F. Macedo. A cerimônia religiosa foi celebrada na Catedral do Bispado, ontem às 18,30 horas, sendo paraninfos da noiva

o sr. Agenor Scholz Maia, a sta. Rosa Chaves, o sr. Leonidas Sá e a srta. Iracema de Sá e do noivo o dr. Leis Zeni Ferreira Chaves, a srta. Maria Estela Pereira e o sr. Fernando Pereira. Após a cerimônia nupcial foi celebrada missa em intenção dos noivos, sendo oficiante S. Exa. Rvma. Dom Gregório Warmeling.  
Os recém-casados seguiram em viagem de núpcias para Florianópolis.

## NASCIMENTOS

- um menino filho da sra. Maria de L. Batista e do sr. Manuel J. Franco.
- uma menina filha da Sra. Maria e do sr. Agostinho Miranda.
- uma menina filha da sra. Francelina e do sr. João dos Santos.

**LEITOR AMIGO:** — Torne-se sócio contribuinte da Sociedade de Amparos aos Tuberculosos Pobres de Joinville.

## RECEITAS

### CROQUETES DE MILHO VERDE

Corte o milho bem tenro de 10 espigas verdes e raspe as espigas com as costas da faca. Leve a cozinhar em bastante água e sal até secar. Junte 1 xícara de leite, 1 colher de chá de manteiga, 1 colher rasa de açúcar e vá engrossando com farinha até largar da panela. Deixe esfriar, enrolar, passe na farinha de rosca, no ovo batido e novamente em farinha de rosca. Frite em banha quente.

- 23 — Domicílio
- 26 — Malha de cor diferente, redonda, no péo da rés
- 27 — Massa informe.
- 28 — Artigo plural
- 29 — Pref. — Designativo de tudo ou todo
- 30 — Respeitante ao monte Ida, consagrado a Vênus na ilha de Chipre.
- 32 — Iguaria feita com massa de feijão cozido, temperado com pimenta e azeite de dendê.
- 34 — Índios que habitam os vales do Ivaí e Fequeri, Paraná.
- 35 — Empunhar.
- 36 — Arredores de terra importante (pl.).

- VERTICAIS**
- 1 — Gordura animal
  - 2 — Personagem mitológica, adorada pelos pastores e símbolo da pureza.
  - 3 — (Fig.) Que viceja.
  - 4 — Encômio.
  - 5 — Caução.
  - 6 — (Conj.) Dado que;
  - 7 — Guardadora de gado
  - 8 — Venere
  - 9 — Mamífero desdentado
  - 11 — Escolher
  - 12 — Rubor das faces
  - 16 — Descorar
  - 18 — Índios tucaanos do rio Catarina
  - 21 — Veia que se emprega como estal do traquete
  - 22 — Forma intermediária entre a larva e a imago, nos insetos holometabólicos
  - 23 — Espécie de carroção de duas rodas, usadas na Turquia e no sul da Rússia (Abrev.) Modéio
  - 24 — Suaves
  - 25 — Enselos
  - 27 — Choromingar, gemer
  - 31 — Que está no lugar mais fundo
  - 33 — Acha graça.

**SOLUÇÃO DO PROBLEMA N. 5**  
— PUBLICADO EM 31-1  
**HORIZONTAIS:** 1. Cala — 5. Ibis — 9. Lapas — 10. Calcr — 12. Ilógico — 13. Ira — 14. Ro — 15. Alaridos — 17. Aromal — 19. Sisa — 20. Mar — 21. Vir — 22. Emir — 23. Lidara — 26. Cat — 27. Ludo — 28. Od — 29. Ali — 30. Azarado — 32. Roram — 34. Moras — 35. Sara — 36. Assas.  
**VERTICAIS:** 1. Calcr — 2. Apo — 3. Lagamar — 4. Asilar — 5. Hcor — 6. Ba — 7. Hidirá — 8. Sokos — 9. Lira — 11. Rasa — s/n. Cal — 16. Isidros — 18. Omittira — 21. Vidama — 22. Ecar — s/n. Malos — 23. Luz — 24. Rodas — 25. Ados — 27. Lama — 31. Ara — 33. Ar.

## PALAVRAS CRUZADAS



1	2	3	4	5	6	7	8
9				10			11
12						13	
14		15			16		
17	18				19		
	20			21			
22				23		24	25
26			27			28	
29			30			31	
32		33		34			
	35			36			

## PROBLEMA N. 6

- HORIZONTAIS**
- 1 — Apaga
  - 5 — Instrumento de suplicio em forma de X
  - 9 — Cabo de guerra antigo
  - 10 — Cerva
  - 12 — (Sta. Catarina) Pôr de mó-lho (o milho seco) para ti-
- VERTICAIS**
- 13 — Ruído
  - 14 — (Abrev.) Apartamento
  - 15 — Que adora a si mesmo
  - 17 — Agrupar
  - 19 — Esmagar
  - 20 — Declaração
  - 21 — Igual
  - 22 — Parada acidental do motor de avião, automovel, etc.

## VARIEDADES

### \* NÃO ERA...

Nos arredores de Roma, numerosos operários estavam cavando um grande buraco. Em volta deles começaram a se juntar turistas americanos, com suas máquinas fotográficas, binóculos e câmeras. E curiosos, faziam perguntas e mais perguntas, que ninguém entendia. Afinal o capataz berrou para eles:

— «Não! Não se trata de arqueologia. Nada de relíquias romanas, nem merovingas, nem estrucas! Vamos consertar uma ruptura no cano de esgoto!»

### \* O VAGABUNDO

— «Não tenho mais cigarros! Não tenho mais dinheiro. Ah! A gente chega a até a ter vontade de trabalhar!»

### \* SOLTEIRONA

A solteirona, só em seu quarto, tenta desfiar uma meada de lã. Meia hora de luta inútil. Primeiro, na maçaneta da porta; depois no encosto de uma cadeira. Nada.

— «Ah! As vezes a gente até pensa que seria bom ter um marido!»

### \* VERDUGO INCOMPREENSÍVEL

Na masmorra do castelo medieval, o carrasco está torturando o prisioneiro. A primeira volta da manivela, o preso dá um berro que repercute pelas areadas de pedra do subterrâneo.

— «Cale-se, homem! As grandes dores são mudas!»

### \* TRAGÉDIA

Depois de extenuante corrida, a pobre lebre se vê perdida. Diante dela há uma rocha intransponível. Atrás, a matilha de cães, latindo, desesperados. Aos lados, caçadores, com suas armas apontadas. Não há mais esperança de salvação. A lebre, porém, com um grito de revolta, tira de baixo do braço um vidro com o rótulo «Veneno», bebe o conteúdo, atira o frasco vazio e grita: «Vocês só terão o meu cadáver!»

## A MULHER DEVE SER TRATADA COM GENTILEZAS E ATENÇÕES

Nas universidades americanas, por meio de cartazes, estão sendo feitos apelos aos estudantes, sobre a maneira de tratar os colegas do sexo feminino. «As mulheres — dizem os cartazes — não devem ser tratadas como competidoras, mas como merecedoras de todas as gentilezas e atenções».

A notícia seguinte, no entanto, prova que nem sempre os homens dispensam a elas as gentilezas e atenções que merecem:

Pouco antes de operar um doente de apendicite, em um hospital de Tóquio, o médico teve violenta discussão com a esposa do

enfermo, que achava elevada a quantia a ser cobrada pela operação.

O cirurgião recusou-se, então, a operar o doente, alegando que a raiva lhe deixara as mãos trêmulas.

A intervenção cirúrgica foi realizada com pleno êxito, pelo médico assistente, mas a direção do hospital moveu um processo contra o cirurgião que se recusara ao trabalho. Este, porém, ganhou a causa, per reconhecendo o tribunal que sua reação fora perfeitamente humana, e com ela evitara risco de vida para o doente.

## Hotel Johnscher

Rua Barão do Rio Branco nr. 354

## O Seu Hotel em Curitiba

é uma quadra da Nova Estação Rodoviária.

Ponto de chegada e partida de todos os ônibus.

## Sua Beleza e a Vida ao Ar Livre

**TRANSPRESS** — Quanto possível, principalmente nos fins de semana, devemos passar algumas horas ao ar livre. Fugir do movimento estenuante da cidade, variar os nossos hábitos da semana descansando mais do que estender nos sobre uma «chaise-longue», fechados em nosso apartamento. O domingo deve ser um dia «diferente». Não é preciso viagens longas, mas tão apenas afastar nos um pouco do centro movimentado.

A vida ao ar-livre trás inúmeros benefícios para toda a família. O ar da praia por exemplo contém iodo, que age benéficamente sobre a tireoide. Além disso o mar é estimulante não apenas pelo choque das ondas como pela própria água. O sal fornece a preciosa vitamina D, e os seus raios ultra-violetas aumentam a defesa das células e do sangue.

Se você prefere o campo, você encontrará lá a calma, ambiente a ventilação perfeita, o ar fresco que estimula o metabolismo, fortalece o sistema nervoso, tornando o seu organismo mais resistente às doenças.

Nunca devemos esquecer-nos de que a saúde é o ponto de partida para a beleza. A mulher decente apresenta fisionomia aberta, olhos, orelhas, marcas, olho sem brilho. Portanto além da obrigação que toda a criatura humana tem de tratar de sua saúde, a mulher tem a obrigação extra de cuidar de seu organismo a fim de preservar a sua beleza.

**ALAN LADD** TODOS TINHAM UM MOTIVO PARA VIVER E UMA RAZÃO PARA MATAR

## BATALHA CONTRA O MEDO



## ☆ PALACIO ☆

HOJE, às 4-7 e 9,15 da noite — (3 sessões) — (ho rário alterado, devido a grande metragem do filme)  
INGRID BERGMAN e GARY COOPER na mara vilhosa obra prima da Paramount em Technicolor

# Por Quem os Sinos Dobram

A maior de todas as aventuras de amor. Um dos maiores filmes produzidos por Hollywood, em todos os tempos. Censura: 10 anos. (às 9,15 até 14 anos).

HOJE na Matinée à 1,30 da tarde: DURANGO KID em «CAVALHEIRO DAS TREVAS», a comédia Cavaleiro das Alturas e a Série «MISTERIOSO DR. SATAN»

## ☆ CINE COLON ☆

HOJE às 2 e 4 da tarde — e às 7 e 9,15 da noite

## A BATALHA CONTRA O MEDO

Um drama de intensa ação, desvenda um segredo militar. Apontado como covarde lutou como herói pelo amor de sua amada. Cens. livre

# Anuncios Classificados

## Coluna de São Bento do Sul

### Viajante Vendedor

Precisa-se de um viajante vendedor, pessoa ativa, com conhecimento do ramo de ferragens, louças e vidros, para viagem ao interior do Estado, devendo ser motorista e apresentar boas referências. Paga-se bom ordenado e comissão.

CASA PORCELANA JOINVILLE.  
Rua 15 de Novembro, 515.

### Declaração à Praça

Para os devidos fins, efeitos, e conhecimento geral, declaro pela presente que a minha firma HEINZ RASCHKE AUTO AZTECA — NÃO TEM E NUNCA TEVE SÓCIO OU SÓCIOS DE QUALQUER ESPÉCIE, sendo firma exclusivamente INDIVIDUAL. Qualquer alegação em contrário é feita de má fé e passível de processo por todos os meios legais.

Joinville, 6 de Fevereiro de 1960.

HEINZ RASCHKE — Proprietário.

### VENDE-SE

a preço de ocasião, as seguintes obras em língua alemã: MEYERS KONVERSATIONS-LEXIKON, Edição 1909 (em 20 volumes)

DER NEUE BROCKHAUS, Edição 1937 (em 5 volumes)

Facilita-se o pagamento. José Lopes, Rua Brusque nr. 177.

### DREHER (torpeiro mecânico)

gesucht fuer Porzellanfabrik in Campo Largo — Paraná  
Bewerber mit mehrjahriger Praxis wollen sich bitte vorstellen bei PORCELANA SCHMIDT S.A. — POMERODE, S.C.

### VENDE-SE

Por preço de ocasião, vendem-se diversos lotes de terra situados a Rua 15 de Novembro, bem no centro da cidade. Informações, a Rua 15 de Novembro nr. 651.

### SOLDADORES

Oferece colocação imediata a INDÚSTRIA DE REFRIGERAÇÃO CONSUL S.A. Interessados queiram apresentar-se à Rua Araranguá, 352 - Portão nr. 1, entre 13,30 e 14,00 horas.

### VENDE-SE

Por motivo de mudança para a Europa diversos móveis, eletrodomésticos, aparelhos elétricos etc., bem como 1 terreno na Barra do Sul, com 20 metros de frente para a praia.

Tratar na Rua Timbó, 127.

### DENTISTA

DR. JOÃO CARLOS

Clinica diurna e noturna — 20 anos com clinica no Rio de Janeiro — Diplomado em cirurgia e Radiologia pela Faculdade de Policlínica do Rio de Janeiro — Especialista em Dentaduras e Pontes — Clínica Dentaria em geral. CONSULTORIO E RESIDENCIA: Rua das Missões, 152. CONSULTAS: Segundas, Terças e Quintas Feiras. HORARIOS: Das 14 às 20 horas — JOINVILLE.

### DR. PAULO MEDEIROS

Advogado

Rua Abdon Batista, N.º 20 — Joinville

### DEPÓSITO DE CAL DE HERMES KAESMODEL

Rua Senador Schmidt, 65 - Fone 330

CAL DE PEDRA — CAL DE CONCHA — elemento indispensável nas construções em geral.  
CAL DE CONCHA E CALCAREO: — Constitutivo para neutralizar as terras ácidas, o qual proporciona eficaz colheita.  
FORMICIDA líquida, em pó, e granulada, bem como MATA-ERVA em geral.  
Telefone para 330 que o atenderemos com prazer e presteza na entrega.  
Compra-se SACOS DE PAPEL vazios em perfeito estado

### COZINHEIRA

Precisa-se de uma à rua do Príncipe, 746.

### Sabão Luiz XV

o melhor sabão. Pedidos: Rua Marajó n. 90 - Joinville.

### VENDE-SE

Bar e Restaurante em Corupá, encostado à Estação Ferroviária. Preço Popular. — Tratar com o proprietário no Hotel Regina, em Corupá.

### VENDE-SE

o bar ZECA antigo bar Trianon, à Rua Ministro Calógeras, 298.

Tratar no local.

### Vende-se

Tijolos para pronta entrega. Rua Alexandre Schlemm 315

### Vende-se

uma vaca holandesa com 5 meses de cria, e uma máquina de cortar ração. Ver e tratar à Rua Caçador, nr. 125.

### Empregada

Precisa-se de uma, para serviços leves com boa remuneração. — Informações nesta redação.

### BAIRRO DOS BANCARIOS

Vende-se um ótimo terreno por preço de ocasião. Facilita-se o pagamento. Tratar à rua Leite Ribeiro, 72.

### PERDEU-SE

A SEMANA PASSADA um par de óculos de grão, no trajeto das Ruas das Palmeiras, Rio Branco, 7 de Setembro e Itajaí. A quem encontrar pede-se a fineza de entregar nesta redação ou à Rua Abdon Batista, nr. 298, mediante gratificação.

### COMPANHIA TEXTIL S.A.

Assembléa Geral Ordinária

São convidados os senhores acionistas a se reunirem em assembléa geral ordinária, no dia 30 de março de 1960, às 10 horas da manhã, na sede social, à Rua Visconde de Taunay nº 116, a fim de tomarem conhecimento e deliberarem sobre o relatório da diretoria, balanço, conta de lucros e perdas e parecer do conselho fiscal, referentes ao exercício de 1959; eleição da diretoria; eleição dos membros do conselho fiscal e respectivos suplentes; fixarem os vencimentos da diretoria e a remuneração dos membros efetivos do conselho fiscal, para o novo exercício.

Joinville, 3 de fevereiro de 1960

ALEX KRICHENDORF  
Diretor Gerente

### AVISO

Acham-se à disposição dos senhores acionistas, na sede desta companhia, à rua Visconde de Taunay nº 116, nesta cidade, os documentos a que se refere o art. 99 do decreto-lei nº 2.627, de 26 de setembro de 1940, referentes ao exercício de 1959.

Joinville, 3 de fevereiro de 1960

ALEX KRICHENDORF  
Diretor Gerente

### Anapyon

Líquido e Pasta  
Indicado na piorréia, gengivites, estomatites, amídalgas, infecções da boca e dentes, sinusites. Produto gelat, não tóxico, com grande poder antisséptico, anti-hemorragico e anti-tartárico.

ANAPYON

### Móveis para casas Comerciais

Por terem sido substituídos por outros de maior serventia para suas finalidades, a Drogaria Catarinense tem à venda vários MÓVEIS USADOS, para casas comerciais, tais como:

- Balcões para caixa registradora
- Armários com gavetas (até 40 gavetas)
- Vitrinas para exposição de mercadorias
- Balcões com vitrinas para sobrepôr
- Balcões simples
- Balcões com curva em meia lua

... e muitos outros móveis, à escolha do interessado.

Ver e tratar na portaria do LABORATÓRIO CATARINENSE à Rua Dr. João Collin, 1053.

### Caminhões FNM - ALFA ROMEO

Pronta entrega com os distribuidores para Santa Catarina

### RODO-VEICULOS LIMITADA - Itajaí

Agentes Nesta Cidade:

GARCIA & FILHOS LTDA. - Ind. e Comércio

Rua Dna. Francisca Esq. Rua Blumenau — Telefone 693

### ALUGA-SE

Na parte térrea do Edifício Dna. Francisca, bem defronte ao Forum, alugam-se diversas salas próprias para escritórios, consultórios médicos ou dentistas, lojas, etc.

Informações com ESPI SEGUROS — Rua Dna. Francisca, 16.

### PROCURA-SE

um rapaz de 14 anos para ajudante de oficina. Informações na MECANICA CRUZEIRO Ltda., à Rua Marechal Deodoro, 175.

## INDICADOR PROFISSIONAL MÉDICOS

### DR. LUIZ ORLOWSKI

— CLÍNICA MÉDICA —  
— CIRURGIA —  
— GINECOLOGIA —

CONSULTÓRIO: Rua Rio Branco, 80  
(Antigo consultório do Dr. Plácido Gomes).  
RESIDÊNCIA: Rua Dr. João Collin, 1981.

### DR. ALBANO SCHULTZ AUSENTE DURANTE O MÊS DE JANEIRO

### DR. JOÃO SCHLEMM — DOENÇAS INTERNAS — CONSULTAS: - das 15 às 18 horas RUA PRINCEZA ISABEL, 347 — TELEFONE: 465

### DR. RIBEIRO DE CAMARGO CIRURGIA GERAL — CURITIBA Estômago, Vias Biliares, Intestinos, Doenças Ano-renais Consultório: - Hospital São Lucas - Av. João Gualberto, nº 1940 — Fones: 4696/4697 — Consultas das 14 às 18 hs. RESIDÊNCIA: - Rua Buenos Aires, nr. 205 - Fone: 549

### DR. WILHELM FILL MÉDICO ESPECIALISTA Diplomado na Alemanha e no Brasil Doenças de senhoras e hormonais — Partos e operações obstétricas e ginecológicas — Laboratório especializado para diagnóstico precoce de câncer (Colpocitologia e Histopatologia) — Tratamento pré-natal — Distúrbios do climatério Consultas: das 15 às 18 hrs, - Pela manhã o/ hora marcada ATENDE CHAMADOS A NOITE Consultório: Residência: Rua Max Collin, 640 Rua Imaruhy (antigo campo Caxias)

### Clinica de Olhos — Ouveidos — Nariz e Garganta de DR. SADALLA AMIN MODERNA E PRIMOROSAMENTE INSTALADA A melhor aparelhada em Santa Catarina Rua Abdon Batista (Defronte a "A NOTICIA") — JOINVILLE —

### DR. ALDO FLORIANO ATTILA URBAN CLÍNICA E CIRURGIA DOS OLHOS Dispõe do mais moderno e completo equipamento para bem atender à especialidade CONSULTÓRIO E RESIDÊNCIA: Rua Mário Lebo, 48 — FONE: 372 — HORARIO: Das 8 às 12 e das 15 às 18 horas

### DR. NELSON WENDEL AUSENTE ATÉ 10 DE FEVEREIRO

### DR. EVANDRO PETRY CLINICA DE TUMORES, CANCER, RADIOTERAPIA Consultas diariamente das 14 às 18 horas Rua Visconde de Taunay, 289 — Fone: 6-7-1 Residência: - Rua 15 de Novembro, 526 — Fone 2-2-7 JOINVILLE —::— STA. CATARINA

(Conclusão da 3a. pág.)  
cidade, onde tem um largo círculo de relações, o industrial e comerciante sr. Willy Bullock.

### HOMENAGEM A MEMORIA DE OTTO EDUARDO LEPPER

Foi aceita com simpatia geral pelo laborioso povo de São Bento do Sul e especialmente pelos moradores do Distrito de Serra Alta (Estação) a sugestão apresentada pelo dinâmico presidente da Associação Comercial e Industrial, sr. Octávio Maia, em dar o nome de Otto Eduardo Lepper ao trecho da Estrada das Neves, compreendida entre a passagem dos trilhos da rede ferroviária até a Casa Colonial, homenageando assim o nome deste grande amigo da cidade, que, com seus esforços e dedicação, foi um dos fundadores da Praça São Bento S. A., orgulho do parque

industrial saobentense, como também criou a vila operária e proporcionou a possibilidade de ser construída a capela (católica), dando vida a essa localidade. Não resta dúvida que a iniciativa do sr. Octávio Maia merece o apoio geral e estamos certos de que também os poderes públicos, reconhecendo a justiça pela homenagem que se prestará ao inolvidável extinto, aceitarão a referida indicação, cuja efetivação representará merecido preito de admiração, reconhecimento e afeto à memória de quem tanto fez pelo progresso de São Bento do Sul, tendo o seu nome já indissolúvelmente ligado à história da evolução econômica da próspera comuna.

### Yankes Beberão

### Aguardente Brasileira

FORTALEZA, 6 (Transpress) — Foi feito aqui o primeiro embarque de aguardente brasileira para os Estados Unidos, sendo a partida consignada ao Escritório Comercial Brasileiro, em Nova York. O produto será exposto na Câmara de Comércio dos Estados Unidos como artigo regional brasileiro.

### Novos Preços Para Combustíveis Líquidos

RIO, 6 (UPI) — Prosseguem no Conselho Nacional do Petróleo, estudos para fixação dos novos preços de combustíveis derivados do petróleo. Um portavoza do Conselho informou que esses estudos estarão concluídos dentro de uns oito dias.

### Dê Aos Que Precisam o Que Não Lhe Faz Falta

Para obter mais recursos a fim de atender aos enfermos, a SOCIEDADE DE ASSISTENCIA E AMPARO AOS TUBERCULOSOS pede às pessoas que tenham em casa revistas e jornais velhos e queiram doá-los, o obséquio de avisarem por um dos seguintes telefones: 465 — 490 — 427 — 541.

### DR. OSNY GARCIA

— Médico —

### Clínica Médica

DOENÇAS DE SENHORAS — OPERAÇÕES E PARTOS — COM ESTÁGIOS DE APERFEIÇOAMENTO E ESPECIALIZAÇÃO NA SANTA CASA DE MISERICORDIA DE SANTOS E SÃO PAULO — Consultório e residência à Rua 9 de Março, 141 — Fone 693.

HORARIO: das 9 às 12 e das 15 às 18 horas.  
Atende chamados a qualquer hora

### DR. GERHARD MIERS

CLÍNICA MÉDICA

Doenças de Senhoras — Partos e OPERAÇÕES.

Consultório e Residência: Rua Pedro Lobo, 55 — Fone: 229.  
Consultas: Diariamente das 10 às 12 horas e das 15 às 18 horas — sábados das 10 às 12 horas.  
ATENDE CHAMADOS A QUALQUER HORA

### DR. UDELSON REZENDE DUARTE

Ouveidos - Nariz - Garganta e Cirurgia na especialidade  
HORARIO: - Das 9,30 às 12 e das 15 às 18 horas

Dispõe do mais moderno e completo equipamento para bem atender à especialidade

CONSULTORIO E RESIDENCIA: — Rua das Palmeiras, esquina R. Rio Branco, defronte ao Palácio dos Príncipes.

### DR. OTAVIO DE OLIVEIRA PAES

Ex-Assistente do Prof. Genivel Londres — Com estágio na Universidade de Viena

ESPECIALISTA EM DOENÇAS DO CORAÇÃO — ELTRO-CARDIOGRAMA — DOENÇAS INTERNAS

CONSULTÓRIO: - Rua 15 de Novembro, 618  
RESIDÊNCIA: - Rua Missões, 80

### DR. NORBERTO SCHLEMM

Ausente durante o mês de Fevereiro, e comunica a sua nova residência à Rua 15 de Novembro, 644 - alto da Vidraçaria 15.

### DR. HANS WERNER BASCHUNG CIRURGIA ORTOPEDICA E TRAUMATOLOGIA

Especializado nos Hospitais de São Paulo  
Fraturas, Reumatismos, defeitos congênitos, Cirurgia óssea, muscular e tendinosa etc.  
Consultório e Resid.: Edifício H. Rost  
Rua Imaruhy, 14 — Horário - das 14 às 18,30 horas.

### DR. SYLVANO DA CAMINO CLÍNICA DE CRIANÇAS — CLÍNICA MÉDICA

CONSULTÓRIO: Rua Dr. João Collin, 996  
HORARIO: das 15 às 19 horas.  
RESIDENCIA: Rua Duque de Caxias, 7  
HORARIO: das 11 às 14 horas.  
ATENDE CHAMADOS A DOMICILIO.

### LABORATÓRIO DE ANÁLISES GERT KUMLEHN

FARMACEUTICO — QUÍMICO  
Avenida Getúlio Vargas, 330 — Fone, 623  
JOINVILLE

Exames de sangue, urina, fezes, suco gástrico, escarro, pú, líquido cefalo-raquidiano. Grupos Sanguíneos — Fator Rh. Diagnóstico da gravidez — Tubagem duodenal — Provas da função hepática — Soroaglutinação e intradormoreação para brucelose.  
Exame químico e bacteriológico da água.  
Horário: das 8 às 12 — 14 às 17,30 — Sábados: das 8 às 12.

# América x Ipiranga na Tarde de Hoje

Rubros joívilenses e auri-verdes franciscenses estarão preliando amistosamente no colosso da rua Edgar Schneider — Tudo indica que a porfia tenha um transcorrer dos mais movimentados, pois ambos os litigantes ostentam boas formas física e técnica — A peleja apresenta-se como revanche para o América, uma vez que a esquadra rubra ainda recentemente foi abatida pelo Ipiranga em amistoso realizado em São Francisco do Sul — Desta forma é claro que a representação rubra tudo estará fazendo para se vingar da derrota sofrida na Terra da Babilônia — Deverá o América formar com a sua força máxima, não havendo nenhum problema no onze de Afonso Zabet — Também o Ipiranga apresentar-se-á com todos os seus valores, o que nos faz antever um duelo assaz ferrenho.

## Estiva x Santos Pela Primeira Divisão

### A Notícia ESPORTIVA

REDATOR: NERVAL PEREIRA

JOINVILLE, 7 DE FEVEREIRO DE 1960

## Fluminense 4 Glória 0

Caiu o Glória por 4x0 — Três expulsões de campo — Marcador foi construído na fase inicial

O Estádio Waldemar Koentopp, na tarde de ontem foi o local em que Fluminense e Glória saldaram a 7ª rodada do retorno do Campeonato da 1ª Divisão de Amadores da L.J.F. A vitória pendeu nitida e insofismável ao onze do tricolor do Itaim, pelo escorço esdraxado de 4x0, com um marcador totalmente construído no primeiro período. Na etapa complementar ambos os contendores foram de uma inoperância digna de nota.

A nota destoante do espetáculo foi a falta de realismo de Porto em Ratinho, que culminou com a expulsão do atleta gloriense. Os elementos Laurinho e Lóio, ambos do Fluminense, não afiaram a lâmina de justiça pelas próprias mãos, revidando o que Porto cometera, também foram expulsos de cancha, isto tudo quando eram decorridos 30 minutos do primeiro tempo.

**DADOS TÉCNICOS**  
Jogo — Fluminense x Glória  
7a. Rodada do Retorno  
Categoria: Campeonato da

1a. Div. «Extra» de Amadores  
Local: Estádio Waldemar Koentopp  
1a. fase: Fluminense 4x0 Glória  
Final: Fluminense 4 x 0 Glória  
Renda: Cr\$ 900,00  
Árbitro: Benedito Ribeiro de Campos

Auxiliares: Antonio Constanção e Eduardo Soares  
Goleadores: Camundongo aos 15 minutos da 1a. fase, Queno aos 25, Queno aos 27, e Ratinho aos 37 de penalti, marcaram os tentos do Fluminense.

Anormalidades: Expulso Porto, do Glória, por jogo desleal aos 30 minutos da 2a. fase. Por revidar o gesto, foram expulsos também Laurinho e Lóio do Fluminense.

**QUADROS** — Fluminense: Caranga, Laurinho e Baixinho; Zéti, Leonardo e Curuca; Ratinho, Bia, Camundongo, Queno e Lóio.

Glória: Rubinho, Nicão e A. Hoppe; Welter, Alarico e Buba; Fischer, Percy, Porto, Carcinhas e Pompéia.

Peleja a ser travada no gramado santista à Rua Cel. Francisco Gomes

Muita movimentação promete o encontro de santistas e estivadros

A sétima rodada do retorno do Campeonato da 1ª Divisão de Amadores da L.J.F., iniciada na tarde de ontem com o cotejo Fluminense x Glória, terá a sua complementação nesta tarde, com a porfia que Estiva e Santos travarão no gramado santista. O encontro destas duas forças da nossa 1ª Divisão está chamando a atenção dos nossos desportistas, pois inegavelmente Estiva e Santos reúnem qualidades para uma atuação de vulto.

Tanto o Estiva como o Santos estarão atuando esta tarde com os olhos voltados para a vitória, pois é evidente que nenhum nem outro há de querer amargar um revés. Pelas forças das duas falanges, é de prever-se uma movimentação das mais acentuadas, fato que dará ensejo a que os presentes sejam brindados com um espetáculo realmente interessante. Não temos dúvidas em vaticinar uma peleja duríssima para ambos os litigantes, uma vez que a equiparidade de poderio dos mesmos é por demais flagrante.

Quando Santos e Estiva se defrontaram no turno, no mesmo campo que jogarão esta tarde, a vitória pendeu para o lado santista pelo escorço de 3 tentos a um. Para hoje é de esperar-se o esforço do Estiva em devolver esta derrota, e o empenho do Santos em repetir a mesma façanha, fatos que por certo farão os dois contendores se lançarem a luta com muita disposição, proporcionando ao público presente um bom padrão técnico de futebol.

Não há favoritismo para o embate, pois ambos reúnem condições para vitoriar-se, ainda mais se levarmos em consideração o fato de que tanto o Santos como o Estiva estão por demais interessados na vitória. É bem verdade que nenhum dos dois degladiantes apresentam chances de título máximo, mas também é verdade que ambos procurarão um resultado favorável, a fim de que terminem o campeonato numa posição pelo menos honrosa.

Na direção da porfia teremos Levy Selonke. Pelos conhecimentos que este mediador tem demonstrado largamente, não há dúvidas que conduzirá o embate sem qualquer arranhão, pois qualidades não lhe faltam. Servirão como auxiliares seus neste afazer, os senhores Fausto Pereira e Antenor de Oliveira. Todos os dois estão em condições de bem se desempenharem.

### LEONEL MARCONE VAI BUSCAR BRANDÃO EM BLUMENAU

Continua o Corinthians interessado no concurso do médio-zagueiro Brandão, pertencente ao Olímpico de Blumenau. O jogador esteve treinando no Parque São Jorge, no ano passado, durante cerca de um mês, demonstrando boas qualidades, mas retornando à sua cidade, para tratar da transferência definitiva para São Paulo. Posteriormente, foi convocado para a seleção catarinense, não tendo podido se apresentar em São Paulo. O tempo foi passando e o jogador, inclusive, não mais se pronunciou, a despeito da insistência corinthiana. Podemos anunciar agora que o Corinthians resolveu enviar um emissário a Blumenau, tendo sido designado o sr. Leonel Marccone, diretor do Departamento Profissional, para viajar para aquela cidade, a fim de trazer o jogador. O citado dirigente alvi-negro deve seguir viagem hoje.

### NO MARACANÁ

## D. Federal x Pernambuco

Pelo Campeonato Brasileiro de Futebol jogarão esta tarde no Estádio Municipal do Maracanã as Seleções Carioca e Pernambucana. O embate deverá ter transcorrido dos mais emocionantes, uma vez que a Seleção Carioca tentará quebrar a invencibilidade da Seleção Cacareco, atualmente invicta. Será uma verdadeira prova de fogo esta que os Pernambucanos terão hoje. Vamos aguardar os fatos.

### NO PACAEMBU

## Paulistas x Mineiros

O Estádio Municipal do Pacaembu, em São Paulo, será o local em que Paulistas e Mineiros, nesta tarde, saldarão a primeira rodada do retorno do Campeonato Brasileiro de Futebol. Estará o vice-líder São Paulo enfrentando o lanterna Minas Gerais, que até o momento só conheceu derrota. Os prognósticos são todos favoráveis aos Paulistas. Vamos a ver se o favoritismo será mesmo confirmado.

### DR. NELSON M. COUTINHO

Advogado

ESCRITÓRIO:- RUA DO PRÍNCIPE, 575

## Estiva 1 x Operário 0

Inalterado o marcador nos 40 minutos que restaram para ontem — Vitória do Estiva sobre o Operário por 1x0 — Quinho o autor do único tento

Conforme era de conhecimento dos nossos leitores, na tarde de ontem foram jogados os 40 minutos restantes do cotejo Operário x Estiva, que havia sido interrompido uma semana atrás devido ao mau tempo. Na oportunidade o Estiva venceu por 1x0, goi de Quinho aos 24 minutos, sendo que nos 40 minutos disputados ontem à tarde o marcador não mais se movimentou. Desta forma o onze dos Estivadros conseguiu registrar a sua primeira vitória no certame.

Lutou bastante o Operário nos 40 minutos disputados ontem, mas não pôde nem sequer empatar a contenda. O Estiva soube manter o placard que havia construído uma semana antes, registrando uma bonita

vitória. Para a tarde de hoje é esperada uma grande atuação do onze dos Estivadros frente ao Santos.

### DADOS TÉCNICOS

Jogo: Operário x Estiva  
6a. Rodada do Retorno  
Categoria: Camp. da 1a. Divisão «Extra» de Amadores da L.J.F.

Local: Estádio Waldemar Koentopp

1a. fase Estiva 1x0  
Final: Estiva 1 x 0 Operário  
Árbitro: Benedito Ribeiro de Campos

Auxiliares: Antonio Constanção e Harry Seiler

Goleador: Quinho aos 24 minutos da 1a. fase, para o Estiva

Quadros: — Estiva: Zito, Melão e Juca; Foguista, Luiz e Mané; Lando, Quinho, Tite, Darinho e Lóio.

Operário: Cleir, Curio e Quica; Nery, Bentevi e Mário José; Plácido, Rubens, Brandão, Carriço e Sibe.

### CORITIBA X

### Londrina

### Esta Tarde

### Domingueira do Fluminense F. Clube

### O Fluminense F.C. estará realizando na tarde de HOJE, em sua sede social à rua Voluntários da Pátria, no Itaim, mais uma animada tarde dançante.

### Como sempre acontece, esta domingueira está sendo aguardada com muito interesse pelos dançarinos de nossa cidade. As danças serão animadas pelo conjunto "Marajá".

### Ficará

### Pedalandando

### 80 Horas

### Tivemos oportunidade de palestrar na noite de 6a. feira passada com o desportista João Pérez, que aqui se encontra para realizar uma interessante prova de permanência sobre bicicleta, pedalando. Em virtude de já termos concluído nossos trabalhos naquela data, só hoje é que podemos falar do assunto. João Pérez permanecerá 80 horas pedalando em cima da sua bicicleta, num feito muito notável.

### Praça da

### Bandeira

### o Local

A prova de permanência sobre bicicleta que João Pérez iniciará às 11 horas de hoje e terminará às 19 horas de 4a. feira próxima, será realizada na Praça da Bandeira. O percurso será feito sobre o passeio, a fim de que o trânsito normal daquelas vias não seja obstruído. João Pérez já chegou a permanecer 78 horas pedalando. Vamos desejar ao jovem pedalista êxito em sua arrojada missão.

## Arrumadores em Araquari

Preliará o alvi-negro com o atlético São Francisco — No Estádio Otto Selinke será travado o embate — Seguirá completo o Arrumadores E. C.

O Arrumadores Esporte Clube, agremiação militante da 2a. Divisão de Amadores da L.J.F., preliará hoje na vizinha cidade de Araquari, enfrentando amistosamente com o seu coirmão União Terrestre. O intermunicipal amistoso está fadado a se constituir num dos grandes acontecimentos da vida esportiva da cidade de Araquari. A fim de bem se apresentar nesta porfia, o Arrumadores seguirá integrado de todos os seus reais valores.

A embaixada deixará nossa cidade por volta das 13,30 horas, viajando em condução especial. A direção técnica do Arrumadores está convocando todos os seus atletas para que compareçam hoje às 13 horas em sua sede social à Rua D. Pedro II, nº 1.200. Os associados e demais pessoas interessadas em acompanhar a delegação do Arrumadores, igualmente são convidados a comparecerem às 13 horas na sede social, a fim de tomarem os seus lugares.

## Preliminar de América x Ipiranga

A preliminar da tarde futebolística de hoje no colosso da Rua Edgar Schneider, será travada entre as equipes da D.E.R. Esporte Clube e Aspirantes de América. Bom o aperitivo que antecederá o amistoso América x Ipiranga, haja vista que tanto no D.E.R. Esporte Clube como no onze de Aspirantes Rubros, militam bons jogadores. A preliminar terá início às 14 horas, ao que fomos informados.

### HOSPITAL SÃO LUCAS

CIRURGIA — MEDICINA — MATERNIDADE  
CIRURGIA MEDICINAL DE URGENCIA — OXINOTERAPIA HOSPITALAR E A DOMICILIO — RESSUSCITADOR — RAIOS X — RADIOTERAPIA — RAIOS ULTRA-VIOLETA E INFRA-VERMELHO — BANCO DE SANGUE — ORTOPEDIA E TRAUMATOLOGIA COM MESA ORTOPEDICA DE ALBEE-ÇOMPER — SECÇÃO DE MATERNIDADE COM MODERNA SALA DE PARTOS E BERÇÁRIOS — ESTUFA PARA RECENTE-NASCIDOS DÉBEIS E PREMATUROS

O Hospital Está à Disposição dos Senhores Médicos  
Todas Dependências — Fala-se a Língua Alemã

AVENIDA JOÃO GUALBERTO, 1946  
Curitiba - JUVÉVE - Paraná  
TELEFONES: — 4696 e 4697 (COM REDE INTERNA)

### Rapidez - Segurança - Conforto

oferece a TRANSPORTADORA ANDORINHA

entre Joinville-Jaraguá-Blumenau

Joinville à Jaraguá do Sul: às 6 - 9 - 12,15 - 15 e 16,30 horas.

Joinville à Blumenau: às 6 - 9 e 15 horas.

Blumenau à Joinville: às 6,10 - 12 e 15,30 hs.

Joinville à Indaial: às 9 horas.

Indaial à Joinville: — às 8,30 e 15,30 horas

Agência: Rua 9 de Março, 607  
Telefone: 522

## O Caxias em S. Francisco do Sul

Preliará o alvi-negro com o atlético São Francisco — No Estádio Otto Selinke será travado o embate — Seguirá completo o Caxias — Partida às 13 hs.

O Caxias Futebol Clube, vice-líder do Campeonato Catarinense de Profissionais, estará preliando amistosamente na tarde de hoje em São Francisco do Sul. O adversário da esquadra de Puccini será o Clube Atlético São Francisco, equipe que ainda recentemente abateu de forma categórica a representação poderosa do Carlos Renaux da cidade de Brusque.

Os alvi-negros, tendo em vista as boas atuações que o Atlético vem apresentando ultimamente, seguirão para a Terra da Babilônia com todos os seus valores, a fim de poderem jogar uma boa partida. A única dúvida reinante é a do zagueiro central Ivo, que se encontra licenciado em visita de familiares seus na cidade de Canoinhas. Se chegar a tempo estará integrando o onze alvi-negro.

A delegação caxiense deixará nossa cidade precisamente às

13 horas. A viagem será feita em ônibus especial, estando o regresso marcado para logo após o cotejo. A embaixada do Caxias F. C. será chefiada pelo próprio Presidente senhor Darcy Pereira. Seguirão todos os valores, entre eles o atacante Erasmo que está em observações na esquadra da Rua Cel. Francisco Gomes.

## Nada de Oficial Sobre Ivo

Nossa reportagem teve oportunidade de saber do Presidente do Caxias F. C., sr. Darcy Pereira, que nada de oficial existe em seu clube quanto ao ingresso de Ivo no Cruzeiro de P. Alegre. Adiantou-nos Darcy Pereira que está quase que definitivamente acertada a permanência de Ivo no Caxias. Oficialmente nenhuma comunicação foi feita ao Caxias pelo Cruzeiro. Tudo não passou de boatos.

## Preliminar de Estréla x Floresta

O prélio amistoso que Estréla e Floresta cumprirão na Vila Baumer hoje à tarde, terá como preliminar o encontro de Aviação e Arsenal. Estas duas equipes são militantes do futebol da 2a. Divisão da nossa Liga, e ambas são integradas por bons atletas, o que nos faz antever também um bom cotejo para a preliminar. Somos de entender que Aviação e Arsenal realizarão uma interessante partida.

**FORROS BONITOS E ECONÔMICOS**

**DURATEX**  
FAZ MELHOR E MAIS BARATO!

DURATEX substitui com vantagem os materiais geralmente empregados em forros. Fornecido em tamanhos padronizados, vem pronto para ser aplicado. DURATEX é muito mais barato que qualquer outro material! — Fácil de trabalhar — muito leve — muito durável! — Altamente decorativo, mesmo sem pintura! DURATEX é três vezes mais resistente que a madeira comum. Não racha, é mais durável e menos atacável pelo cupim. Tamanhos de 1,22 x 2,50 m e de 1,22 x 3,00 m, e plaquetas Marfim de 61 x 61 cm, lisas, riscadas, quadriculadas e acústicas.

PRONTA ENTREGA — PREÇOS DE SE TIRAR O CHAPÉU!

DISTRIBUIDORES  
**CASA DO AÇO**  
JOINVILLE

## Estrela e Floresta Jogam Esta Tarde

Bom cotejo amistoso está marcado para a tarde de hoje na Vila Baumer, quando estarão se degladiando as equipes representativas de Estréla e Floresta — Na tarde de hoje os atletas do Estréla receberão as atenções da torcida da Vila Baumer, tudo levando a crer que uma grande assistência compareça ao local do jogo — respectivamente Estréla e Floresta — Ambos os contendores apresentam-se-ão com seus times titulares, pois não existem problemas técnicos — Este fato dá motivo para que se espere realmente uma boa porfia — O juiz da partida será Alvíno de Souza da L.J.F.

# Banco da Lavoura de Minas Gerais, S.A.

CARTA PATENTE N° 14.69 — FUNDADO EM 1925  
332 CASAS EM TODOS OS ESTADOS DA FEDERAÇÃO, NO DISTRITO FEDERAL E NO TERRITÓRIO DO AMAPÁ

BALANÇO GERAL EM 31 DE DEZEMBRO DE 1959 (Compreendendo Matriz, Filiais e Agências)

ATIVO				PASSIVO			
	CR\$	CR\$	CR\$		CR\$	CR\$	CR\$
<b>A — DISPONÍVEL</b>				<b>F — NÃO EXIGÍVEL</b>			
CAIXA				Capital	1.000.000.000,00		
Em moeda corrente	2.198.694.208,60			Aumento de Capital		1.000.000.000,00	
Em Depósito no Banco do Brasil	1.332.237.021,70			Fundo de Reserva Legal		90.000.000,00	
Em Depósito à ordem da Sup. da Moeda e do Crédito	1.394.827.180,60			Fundo de Amortização do Ativo Fixo		71.400.000,00	
Em outras espécies	45.918.079,20		4.971.676.490,10	Outras reservas, Fundo de Reserva Esp.		50.000.000,00	
				Fundo de Previsão		188.600.000,00	1.400.000.000,00
<b>B — REALIZÁVEL</b>				<b>G — EXIGÍVEL</b>			
Letras do Tesouro Nacional:				<b>DEPÓSITO</b>			
Em poder da SUMOC	1.375.500.000,00			à vista e a curto prazo			
Em nosso poder	1.272.200.000,00	2.647.700.000,00		de Poderes Públicos	529.972.769,70		
				de Autarquias	183.909.419,00		
Empréstimo em C/ Corrente	1.844.431.922,40			em C/C Sem Limite	11.572.982.176,20		
Empréstimo Hipotec.	21.424.763,70			em C/C Limitadas	103.937.263,40		
Títulos Descontados	13.454.780.929,80			em C/C Populares	5.490.997.328,20		
Letras a receber de C/ Própria	7.679.563,40			em C/C Sem Juros	605.481.691,70		
Agências no País	8.199.372.447,50			em C/C de Aviso	1.157.886.725,60		
Correspond. no Exterior	381.863.487,50			Outros depósitos	80.581.157,40	19.725.698.531,20	
Bco. do Brasil, S.A. — Cta. Aum. Cap.	—X—						
Capital a realizar	137.120.300,00			<b>a prazo</b>			
Outros Créditos	536.906.935,60	24.827.142.804,80		de Poderes Públicos	890.709,60		
				de Autarquias			
Imóveis		297.235.232,40		de diversas;			
				a prazo fixo	682.333.209,10		
<b>Títulos e valores mobiliários:</b>				de aviso prévio	1.259.920.291,30	1.943.144.210,00	
Apólices e obrig. Fed. inclusive as do							21.668.842.741,20
valor nom. de Cr\$ 25.054.100,00, de-				<b>OUTRAS RESPONSABILIDADES</b>			
positadas à ordem da Sup. da Moeda				Títulos Redescontados			
e do Crédito	97.556.337,90			Agências no País	8.542.430.739,00		
Apólices Estaduais	102.428.247,30			Correspondentes no País	249.865.318,50		
Apólices Municipais	3.357.571,00			Correspondentes no Exterior	431.926.784,20		
Ações e Debêntures	24.325.876,00	227.668.032,20	27.999.746.069,40	Ordens de pagam. e outros créditos	1.062.828.589,60		
				Dividendos a pagar	38.040.564,20	10.265.091.995,50	31.933.934.736,70
<b>C — IMOBILIZADO</b>							
Edifícios de uso do Banco	394.523.075,50			<b>H — RESULTADOS PENDENTES</b>			
Móveis e utensílios	259.725.631,40			Contas de resultados			291.736.529,70
Material de Expediente	—X—						
Instalações	—X—		654.248.706,90	<b>I — CONTAS DE COMPENSAÇÃO</b>			
				em custódia	5.829.486.238,60		
<b>D — RESULTADOS PENDENTES</b>				Depositantes de valores em garantia e	7.219.043.337,30		
Juros e Descontos	—X—			Depositantes de títulos em cobrança	29.823.857,10		
Impostos	—X—			do Exterior	2.380.707.155,80	15.459.070.588,80	
Desp. Gerais e Outras Contas	—X—			Outras Contas			49.084.741.855,20
<b>E — CONTAS DE COMPENSAÇÃO</b>							
Valores em garantia	4.065.011.152,10						
Valores em Custódia	1.764.485.086,50						
Títulos a receber de C/ Alheia	7.248.867.194,40						
Outras Contas	2.380.707.155,80	15.459.070.588,80					
			49.084.741.855,20				

### Demonstração da Conta de "Lucros e Perdas" em 31 de Dezembro de 1959

DÉBITO		CRÉDITO	
	Cr\$		Cr\$
<b>DESPESAS GERAIS</b>		<b>PRODUTO DAS OPERAÇÕES SOCIAIS CON-</b>	
Honorários da Diretoria, do Conselho Consultivo e do Conselho Fiscal, ordenados do pessoal, contribuição para o I.A.P.B., E.B.A., S.S.R., livros, material, selos e gastos diversos	642.410.892,90	Comissões, Descontos, Juros, Rendas Diversas, Resultados de Câmbio, inclusive recuperação de débitos duvidosos	1.265.048.738,10
<b>IMPOSTOS</b>		<b>FUNDO DE PREVISÃO</b>	
Pagos durante o semestre	15.759.063,20	Saldo de dotação de 1958	64.900.000,00
<b>JUROS DE CRÉDITOS DE TERCEIROS E COMISSÕES</b>			
abonados neste semestre	290.485.363,73		
<b>CONTAS EM LIQUIDAÇÃO</b>			
Amortização de débitos duvidosos	3.380.129,80		
<b>PERCENTAGENS E GRATIFICAÇÕES AO PESSOAL</b>			
Abonadas neste semestre	131.214.394,30		
<b>PERCENTAGENS DA DIRETORIA E DO CONSELHO CONSULTIVO</b>			
Abonadas neste semestre	12.942.000,00		
<b>FUNDO DE AMORTIZAÇÃO DO ATIVO FIXO</b>			
Valor destinado a Móveis e Utensílios	11.535.804,50		
<b>FUNDO DE RESERVA LEGAL</b>			
Transferido para esta conta	12.500.000,00		
<b>FUNDO DE RESERVA ESPECIAL</b>			
Transferido para esta conta	11.521.089,50		
<b>FUNDO DE PREVISÃO</b>			
Transferido para esta conta	160.200.000,00		
<b>DIVIDENDOS</b>			
Pelo 5º à razão de 15% ao ano, relativo ao 2.º semestre	37.500.000,00		
	1.329.948.738,10		1.329.948.738,10

### BANCO DA LAVOURA DE MINAS GERAIS, S.A.

- |   |   |
|---|---|
| a) José Bernardino Alves Junior, Diretor-Presidente | Gilberto de Andrade Faria, Diretor                |
| a) Francisco Rodrigues de Oliveira, Diretor         | Alcysio de Andrade Faria, Diretor-Superintendente |
| a) Nelson Soares de Faria, Diretor-Vice-Presidente  | Gustavo Prado Filho, Cont. — CR. C. — M. G. 1311  |

### Poeta Será Orador Oficial na Inauguração de Brasília

S. PAULO, 6 (UPI) — O escritor e poeta Guilherme de Almeida será o orador oficial das solenidades de inauguração de Brasília a 21 de Abril vindouro. O príncipe dos poetas brasileiros recebeu carta do sr. Oswaldo Penedo, secretário da Comissão de Planejamento e Execução das solenidades da mudança da capital, com convite para orador da histórica solenidade. A carta foi entregue a Guilherme de Almeida pelo jornalista Luiz Guimarães, representante da Câmara Federal na Comissão de Planejamento.

### Responsáveis Por um Desfalque de 19 Milhões de Cruzeiros

Fortaleza, 6 (UPI) — Os srs. Antonio José Gentil e Lúcia Dodoin, respectivamente presidente e tesoureira da Caixa Econômica Federal do Ceará, acabam de ser denunciados à justiça como peculatores. Ambos foram responsabilizados pelo vultoso desfalque de dezenove milhões de cruzeiros verificado nos cofres da Caixa Econômica.

### AGÊNCIA MARÍTIMA "SOUZA LIMA" LTDA.

- |                      |                                 |
|----------------------|---------------------------------|
| 15-2-60 "ANDES MARU" | Cape Town, East London e Durban |
| 21-2-60 "ROSSETTI"   | — Londres, Hull e Tyne Dock     |
| 22-3-60 "RUBENS"     | — Avonmouth e Liverpool         |
| 23-2-60 "ROSCOE"     | — Belfast e Liverpool           |
| 15-4-60 "MARIE SKOU" | — Portos da Inglaterra          |

### Fretes e Informações Com os Agentes

Rua Marechal Floriano n.º 45 — Caixa Postal n.º 44 — Telegramas "RENATO"  
São Francisco do Sul — Santa Catarina — Telefones 188 e 233.



## MOORE-McCORMACK (Navegação) S. A.

Serviço semanal para todos os portos da costa do Atlântico, dos Estados Unidos e Canadá. — Recebe carga e passageiros

São os seguintes os navios empregados na Linha das Américas: — os paquetes: "Brasil" - "Uruguay" e "Argentina" e os navios mixtos: "Mormaclark" - "Mormacmail" - "Mormacowl" - "Mormactide" - "Mormacteel" - "Mormacsurf" - "Mormacstar" - "Mormacswan" - "Mormacsur" - "Mormacdawil" e "Mormacmar"

### ROTTERDAM ZUID AMERIKA LIJN

«MIRFAK-N» — 16-2-60 — com carga importação da Europa

### VAN NIEVELT, GOUDRIAN & CO'S

LINHA DIRETA AMERICA DO SUL — ÁFRICA OCIDENTAL  
América do Sul: Rio de Janeiro, Santos, Rio Grande, Montevideo e B. Aires  
África Ocidental: Aoidjan, Takoradi, Accra, Lagos, Matadi, Lobito

Para Fretes, Passagens e mais informações com os AGENTES  
**CARLOS HOEPCKE S. A. — Comércio e Indústria**  
FILIAL  
SÃO FRANCISCO DO SUL - Telegrama HOEPCKE - Telefones 206, 252 e 260

## LLOYD BRASILEIRO (PATRIMÔNIO NACIONAL)

Aceita carga para outros destinos dentro das rotas acima mediante prévia autorização.

NAVIOS ESPERADOS	DATA	DESTINO
«CABO SÃO ROQUE»	— 14-2-60 —	Carregará para Havre — Dunquerque — Londres — Antuérpia — Rotterdam — Bremen e Hamburgo
«NORDPOL»	— 24-2-60 —	Carregará para Havre — Dunquerque — Londres — Antuérpia — Rotterdam — Bremen e Hamburgo
«CABO FRIO»	— 2-3-60 —	Carregará para Havre — Dunquerque — Londres — Antuérpia — Rotterdam — Bremen e Hamburgo
«CABO SANTA MARTA»	— 7-3-60 —	Carregará para Havre — Dunquerque — Londres — Antuérpia — Rotterdam — Bremen e Hamburgo
«LOIDE EQUADOR»	— 10-3-60 —	Carregará para Casablanca — Tanger — Gibraltar — Oran — Alger — Barcelona — Marselha — Nápoles e Gênova
«NORDWIND»	— 21-3-60 —	Carregará para Havre — Dunquerque — Londres — Antuérpia — Rotterdam — Bremen e Hamburgo

B) — O LLOYD BRASILEIRO, recebe tam bém carga com transbordo em Bremen, Alemanha, para portos dos seguintes países: Dinamarca, Noruega, Finlândia e Polónia.

Agentes: - EMPRESA MARÍTIMA E COMERCIAL LTDA.  
Telegr.: "NAVELOYD" — CX. POSTAL 4 — SÃO FRANCISCO DO SUL

## COMENTARIO DO DIA

### Em Louvor de Uma Nobre Classe

Os gráficos vão comemorar hoje, com festividades singelas mas de certo expressivas pela unanimidade da participação da classe, o seu dia.

A coletividade que representa essa categoria profissional em Joinville não é das mais numerosas, porém se não avulta pela quantidade distingue-se, entretanto, pela qualidade. Com efeito, apesar de não sermos um grande centro de artes gráficas, contando a cidade com apenas dois jornais e nenhuma empresa editora de livros em atividade (o que é, aliás, de se lamentar), as oficinas gráficas existentes são beneficiadas pelo trabalho de profissionais de alta competência e ao nosso ver com seu valor acrescido pela circunstância de que, salvo um que outro caso, formados aqui mesmo, aperfeiçoados pelo próprio esforço e capazes de honrar a profissão e a arte em qualquer centro mais progressista do país, como já tem acontecido.

Basta lembrar, em apoio do que dizemos, que em Joinville nasceu, desenvolveu-se e cresceu um jornal que, depois de dominar amplamente todo o cenário estadual, pôde ombrear-se — e o fez com êxito — com órgãos de imprensa muito mais antigos, de cidades muito maiores, como por exemplo Curitiba, onde por longo tempo teve esse jornal um quadro de leitores que atingia a quase um milhão, o que representa uma cifra deveras expressiva considerando-se que o órgão joinvilense ia fazer concorrência a três ou quatro jornais curitibanos, no seu próprio meio, muito mais rico em recursos essenciais à vida da imprensa.

Os nossos gráficos — e assim acontece com os demais de Joinville — mostraram-se em todas as circunstâncias a altura da rápida evolução de A NOTICIA e com pequenos períodos de aprendizagem dominaram os segredos das máquinas linotipos e da impressora rotativa, as primeiras que chegaram em Santa Catarina.

Isto deve ser motivo de orgulho para a classe, como tem sido motivo de satisfação para quantos laboram na imprensa e conhecem a significação e o valor do trabalho de equipe em que se conjugam esforços da redação e das oficinas, na constante aspiração de um jornal sempre melhor, que mais agrade e mais conquiste o público.

Testemunhando, por muitos anos, o zelo e o idealismo com que a classe tem sempre se conduzido, na sua colaboração essencial à obra de esclarecimentos, divulgação e cultura que é a tarefa da imprensa, queremos comungar com os gráficos joinvilenses neste seu festivo dia de confraternização, que por certo forjará mais um elo na cadeia de compreensão e de unidade de aspirações e ideais que os inspira na sua tarefa tão indissolúvelmente ligada à evolução social e espiritual do homem.

SALVE, POIS, O DIA DOS GRÁFICOS.

## REGISTRO POLICIAL

### Roubo Numa Construção

A firma construtora A. Koehntopp & Cia. Ltda. cientificou à DRP de que numa casa em construção, que está sendo levantada para o sr. Willy Koehntopp, ladrões roubaram na noite de 6a-feira duas plantas e um cano de chumbo de 1,80 m.

### Tentava Entrar à Força no Edifício

Um agente da Guarda Urbana deteve na noite de sexta-feira o indivíduo Walter Hermínio de Souza, procedente de Florianópolis, o qual, demonstrando achar-se embriagado, tentava entrar à força no edifício Helena, na rua dr. João Colin. O porteiro do edifício, Emílio Frazier, estava passando dificuldades com o ébrio quando surgiu o Guarda, que resolveu a situação.

### Detidos os Agressores do Guarda

Foram presos em Corupá, sexta-feira, os irmãos José Manoel e Flávio Cursio, que em noite desta semana, quando tentavam arrombar uma casa comercial, foram surpreendidos pelo vigilante da Guarda Urbana, ao qual agrediram fugindo em seguida. Os dois já trabalharam algum tempo em Joinville.

### SISAL

Fios e cordas  
**JUTA**  
Telas  
Sacos  
Fios

Ofertas:  
**ADOLPHO MAYER**  
(Representações)  
Rua do Príncipe, 507  
Caixa postal, 373  
Telef. 337  
JOINVILLE

### Brasil Não Está em Condições de Comprar

#### Aviões a Jato

Rio, 6 (Transp) — O deputado Arão Steinbeuk, do PTB, opinou perante a comissão parlamentar de inquérito sobre a crise no transporte que o Brasil não está em condições de gastar cem milhões de dólares para aquisição de aviões a jato para sua aviação comercial, ressaltando que o assunto devia ter sido examinado pela comissão.

**SOALHO DE MADEIRA DE LEI,**  
TEM NA  
**TACOLINDNER**

### Materiais Para Encanamento

Tubos galvanizados  
Tubos plásticos  
Conexões galvanizadas  
Conexões plásticas  
Torneiras  
Registros  
Caixas p. água  
Hidrômetros  
estoque para pronta entrega aos melhores preços da praça.



**BUSCHLE & LEPPER LTDA.**  
Rua do Príncipe, 123  
Fone 362  
JOINVILLE

### Chimarrão e chá "Tupan"



Distribuidores  
Depositários  
nesta praça:

**GARCIA & FILHOS LTDA.**

Rua Blumenau, esq. Rua D. Francisca.  
End. Telex, "GARCIA"  
Caixa Postal, 516  
JOINVILLE — S. C.

Buenos Aires, 6 (UPI)

A Polícia, reforçada por soldados de infantaria do exército, travou a noite passada combate contra grupos de operários da indústria têxtil que projetavam realizar um desfile até o Ministério da Economia, que ocupa um edifício em frente da Casa Rosada. A polícia informou que havia proibido a manifestação e para fazer respeitar sua decisão destacou centenas de policiais num setor de dez quarteirões, que incluía a Casa Rosada. Soldados do exército reforçaram as tropas da polícia e manteve-se de reserva um caminhão tanque para lançar água sobre os manifestantes se estes insistissem em realizar a manifestação. Houve vários choques

de pouca importância e os trabalhadores foram repelidos com gases lacrimogênicos e granadas de gás, bem como água. A polícia prendeu 3 dos manifestantes. Acredita-se que mais de cem mil trabalhadores têxteis deixaram suas tarefas para realizar uma greve de seis horas ontem e o sindicato fez apelo para que tantos quantos fosse possível se concentrassem pela manhã no Ministério de Economia. O sindicato pede novo contrato de trabalho com aumento de salários e outros benefícios e a liberdade dos dirigentes detidos, inclusive André Faranines, secretário geral, preso há meses durante uma prolongada greve de tecelões.

## Amputaram o Outro Braço

A propósito de uma nota que publicamos na edição de sexta-feira passada, hoje voltamos ao assunto, para outra notícia infeliz. O indoloso Adolfo Gelling, que recebera forte descarga elétrica na tarde de 6a. feira passada, teve seu braço amputado como medida extrema, conforme noticiamos. Na tarde de ontem, aquilo que se temia veio a acontecer. Também o outro braço de

Adolfo teve que ser amputado. Desta vez a amputação foi feita no antebraço, ficando Adolfo Gelling sem um braço total e com outro até a altura de pouco mais abaixo do cotovelo. Na oportunidade em que redigíamos estas notas o infeliz moço estava sob o efeito de anestesia, passando, contudo, bem, isto por volta das 20 horas.

## Prefeitura Municipal de Joinville

### AVISO

A Inspeção Escolar Municipal avisa aos senhores pais, professores e demais interessados que em virtude do Decreto Estadual Nº 999, as aulas do Curso Primário terão início no dia 1º de março vindouro, achando-se abertas as matrículas nos estabelecimentos municipais a partir do dia 22 de fevereiro.

Joinville, 5 de fevereiro de 1960

Thereza M. Hresemnou  
Inspeção Escolar Municipal.

## Avião de treinamento que o Brasil produz já é melhor que o importado

RIO, 6 (V.A.) — Oito aviões, os primeiros da série de treinamento T-22 que vão substituir os antigos T-21 e os NA-T6, foram construídos pela Fábrica de Aviões do Galeão agora sob a direção do Ministério da Aeronáutica. A Fábrica pertencida à Fokker Indústria Aeronáutica. Os primeiros aviões fabricados apresentam um índice de 70% de mão-de-obra e 30% de material nacional empregado. Seu baixo consumo de gasolina (35 litros por hora) possibilitará à Escola de Aeronáutica uma economia de 450 mil litros de combustível por ano.

### NOVA AERONAVE

O T-22 não é do tipo convencional: é um triciclo. Tem capacidade para três pessoas (um assento ao lado e um atrás) possibilitando ao instrutor evitar que o aluno pratique falhas, o que não ocorreria se fosse o caso do tipo anteriormente adotado, onde o instrutor se localizava atrás do aluno. Sua autonomia de voo é de quatro horas e meia.

O novo T-22 de fabricação nacional já atingiu a altitude de 3.500 metros em apenas 28 minutos de voo e fez 150 quilômetros horários. Dispõe de painéis especiais para voo de instrumento, com um anular instalado no pára-brisa que amplia a visibilidade do instrutor ou observador, impedindo que o aluno veja qualquer coisa além do painel quando estiver usando óculos azuis polarizados, que por meio do contraste tornam preto o exterior.

Observado durante as suas primeiras 50 horas de voo experimentais, o T-22 acusou perfeita segurança, economia e facilidade de operação, e com tais virtudes apresenta condições para substituir os «North-American T-6», em transporte e em voo de instrução básica e avançada.

Dentre as características fundamentais o novo T-22 apresenta-se como uma aeronave de baixo consumo de combustível (35 litros de gasolina por hora) enquanto o NA-T6, com capacidade apenas para duas pessoas, consome 125 litros. Somente na Es-

cola de Aeronáutica, onde os aviões de treinamento são empregados em cerca de cinco mil horas de voo de instrução anual, a economia será da ordem de 450 mil litros de gasolina por ano.

**QUARTA-FEIRA**  
4 MILHOES da Federal  
**SEXTA-FEIRA**  
500 MIL da Nossa Loteria  
serão vendidos pelo  
**CENTRO LOTÉRICO**  
— o maior —  
RUA DO PRÍNCIPE, 445  
Filial na  
Av. Getúlio Vargas, 1345

### Desvio de Materiais do Arsenal da Marinha

Rio, 6 (Transp) — O Conselho especial de justiça da primeira auditoria da Marinha iniciou hoje a qualificação de 68 implicados no desvio e venda de materiais do Arsenal da Marinha do Rio, no montante de cerca de 12 milhões de cruzeiros. O feito prosseguirá em sessão do dia 19 do corrente.

# A Notícia

O DIÁRIO DE MAIOR CIRCULAÇÃO NO ESTADO

Ano XXXVII \* Joinville, Domingo, 7 de Fevereiro de 1960 \* Nr. 7.94

## "PLACARD" DO DIA

### Farmácia de Plantão

Esta de plantão hoje a Farmácia POPULAR, à Av. Getúlio Vargas, 844 — FONE 6-2-3.

### Julgamento na 2a. Vara

Amanhã, às 13 horas, será realizada a primeira sessão

### Padre Deputado Quer Fazer Onda

Rio, 6 (Trasp.) — A imprensa destaca que o Padre Arruda Câmara, deputado pelo Partido Democrata Cristão, discursou na Câmara pedindo a reintegração no território Pernambuco da comarca de São Francisco, hoje território da Bahia. Alguns afirmavam que o Padre quer levar os pernambucanos contra os bahianos, levantando questão já resolvida.

### Ike Lançará Pedra Fundamental da Embaixada Americana em Brasília

Rio, 6 (UPI) — Dentro de 13 meses estará concluída a construção do prédio que servirá de sede à embaixada dos EE. UU. em Brasília. O prédio ocupará três mil metros quadrados de área e sua pedra fundamental será lançada pelo Presidente Ike quando de sua próxima visita ao Brasil.

### Apreendido Contrabando de Cêra de Carnaúba

Rio, 6 (UPI) — As autoridades do Porto do Recife apreenderam hoje duas e meia toneladas de cêra de carnaúba a bordo do navio "São Luiz", que procedia do Maranhão. Como o comandante do vapor não soube explicar satisfatoriamente a origem da carga as autoridades desconfiaram que se trate de contrabando.

são ordinária do Júri desta Comarca, quando será julgado pela 2a. vez o réu Dionísio Pedro Nort, implicado no Crime do Cubatão. Na defesa do acusado funcionará o Dr. Carlos Aduato Vieira e na Promotoria Pública o Dr. Nagib Nasser. Foram sorteados 21 jurados, dos quais 7 comporão o Conselho de Sentença. Eis a relação dos jurados convocados:

Felinto Jordan, Darcy Pereira, Arlindo Pereira de Macedo Filho, Alberto Rolim, Antonio Ari Santangelo, Agenor Scholz Maia, Gerd Koehler, Ervino Muller, Aldo Réu, Aldo Faraco, Eugênio Zimath, Henrique José Bastos, Djalma Pedro Schnaider, Jaime Corrêa, Erik Roberto Colin, Célio Caesar, Aymoré Palhares (dr.), Afonso Cruz, Adonir Harnack, Theodoro Harger Filho e Walter Weinheber.

### Pioneiras Sociais Amanhã no Boa Vista

Amanhã estará atuando no Distrito da Boa Vista o Hospital Ambulante das Pioneiras Sociais de Joinville. A permanência do hospital ambulante deverá ser prolongada por diversos dias.

### Retreta

A Banda de Música do 13.º B. C., sob a regência do 2º Tenente mestre de música João Alves de Santana, realizará hoje, na Praça Nereu Ramos, com início às 19,30 horas, Retreta com o seguinte programa:

1 — Número Um — Dobrado — Eloy Woelner; 2 —

### Pró-Catedral

Joinvilense; Ao passar por Araquari visite a sua Igreja e constate com os próprios olhos como estamos ficando em segundo plano no que diz respeito a templos religiosos. — A COMISSÃO.

"Prairie Flower" — Valsas — Ed Chenette; 3 — Amor — Samba — Alaín; 4 — Rumba Carlos — Rumba — Vicent Yomans; 5 — Eu vou te contar, hein! — Maxixe — Jota Santos; 6 — Brasília — Frêvo — Casaquinha.

### SEGUNDA PARTE

1 — Santos — Dobrado — Tertuliano Santos; 2 — "The National Parks" — "Novellette" — Ed Chenette; 3 — Aquarela Goitacá — Samba — Fantasia — Francisco Balbi; 4 — "Serenata della notte" — Fox — Nelly Gollati; 5 — Gilda — Samba — Renato de Oliveira; 6 — Feticheiro — Frêvo — Matias Malaquias.

### Clube XXIV de Janeiro (de São Francisco)

Da Secretaria do Clube XXIV de Janeiro, de São Francisco do Sul, recebemos comunicação de haver sido eleito, em data de 3 de janeiro último, a nova diretoria, com exercício no período de 1960 a 1961, tendo ficado assim constituída:

Presidente — Oacy de Souza Lima; Vice Presidente — Dr. Antonio Siqueira de Souza; 1.º Secretário — Cristiano Bezerra; 2.º Secretário — Naime Deud; 1.º Tesoureiro — Sebastião Ney Nunes; 2.º Tesoureiro — Antonio A. Oliveira; Orador — Dr. Rogério Zattar; 1.º Diretor Sede — Jocelyn Gomes Raposo; 2.º Diretor Sede — Dr. Franklin de Oliveira; Conselho Fiscal — Lidio Rittes Vieira — Rüdolfo Schwartz — Antonio D. Tavares.

# Comunicação

Com prazer comunicamos à nossa distinta clientela e ao público consumidor em geral que acabamos de adicionar à nossa linha de fabricação mais o

## "Sabão de Joinville"

(em pó)

Trata-se de um produto de alta qualidade, caprichosamente fabricado de matérias primas selecionadas, e que apresenta tôdas as características técnicas necessárias para satisfazer plenamente às donas de casa nos trabalhos de:

**Lavagem de roupas de tôdas as espécies, na máquina e no tanque;**  
**Lavagem e limpeza de louças e apetrechos de cozinha;**  
**e em todos os demais mistéres domésticos.**

O novo produto é apresentado em 3 tamanhos de embalagem prática e higiênica, como segue:—

**Pacotes de 1 Quilo — em caixas de papelão de 12 pacotes**  
**Pacotes de 1/2 Quilo — em caixas de papelão de 24 pacotes**  
**Pacotes de 140 Gramas — em caixas de papelão de 72 pacotes**

e encontra-se nas boas casas do ramo.

Uma experiência convencerá as distintas donas de casa e demais consumidores que o "SABÃO DE JOINVILLE" (em pó) não somente LAVA MELHOR E LIMPA COM MAIS FACILIDADE, como também É MAIS ECONÔMICO.

Os fabricantes desde já agradecem à preferência que merecerem, e estão à disposição de sua clientela com a solicitude de sempre.

# Cia. Wetzel Industrial