

Denunciadas Manobras Comunistas Para Derrocada do Regime no Brasil

RIO, 4 (Transp) — Na última reunião do Centro e Federação das Indústrias do Rio Jorge Beering Matos denunciou manobra comunista que consistiria de ordens dadas a funcionários que professam esse credo no sentido de seguirem para Brasília com os primeiros grupos a fim de assumirem postos na administração pública, executando assim novo plano de ação de longo prazo destinado à derrubada das instituições. Outra determinação é matricular seus filhos nos colégios militares para formação de futuros oficiais simpatisantes para mais fácil domínio do controle das forças armadas.

Banco da Nação Argentina Financiará Importadores Brasileiros, a Curto Prazo

A Noticia

Ano XXXVII * Joinville, 6a.-Feira, 5 de Fevereiro de 1960 * Diretor: H. Fallgatter * Número 7.947

Rio Ameaçado Por Um Ciclone

A CAPITAL FEDERAL PASSOU UMA NOITE SOB TEMPESTADE QUE CAUSOU ENORMES TRANSTORNOS E ALGUMAS VÍTIMAS

RIO, 4 (UPI) — A cidade esteve durante toda a noite passada sob o impacto de fortes e constantes chuvas, que principiaram cerca das 20 hrs. e só amainaram ao amanhecer de hoje. Em consequência, o tráfego de bondes e trem ficou bastante prejudicado, cujos efeitos se fizeram sentir hoje pela manhã, com a população lutando com sérias dificuldades para obter transporte a fim de alcançar seus locais de trabalho. A direção da Leopoldina informou que todos os seus trens, tanto suburbanos como para o interior, estavam totalmente paralisados, em virtude das águas haverem atingido elevados níveis nas estações de Bonsucesso e Mangueiras. Quanto a Central do Brasil informou que os trens de subúrbios trafegando, embora com sensíveis atrasos, sendo normal a saída de comboios para o interior. Como acontece nessas ocasiões, vários pontos da cidade ficaram completamente inundados, com a água invadindo residências e estabelecimentos comerciais, principalmente na praça da Bandeira, São Cristóvão, Catumbi e Cidade Nova. Os bombeiros informaram haver atendido a numerosos pedidos de socorro, notadamente no Meier e em Cordovil, onde

ocorreram desabamentos com vítimas. O fato mais grave verificou-se em Jardim Maravilha, na Pedra de Guaratiba, hoje, quando um raio atingiu toda uma família, matando dois de seus membros. Trata-se do dono da casa e sua filha de 3 anos que morreram fulminados. A esposa do funcionário municipal Heleno Herminio dos Santos e mais três filhos do casal foram socorridos no Hospital Rocha Faria gravemente feridos. Outro acidente grave, provocado pelas chuvas da noite passada, registrou-se na Estrada Grajaú-Jacarepaguá. Na altura da rua Dona Francisca ocorreu um desmoronamento, causando dezenas de vítimas. Os bombeiros foram ao local prestar socorros e remover os escombros. Enquanto isso, o coronel João Luiz Maldonado, diretor do Serviço de Meteorologia, informou que esta capital poderá ser atingida por um ciclone dentro de algumas horas, caso não venha a ocorrer nenhum fenômeno meteorológico que neutralize a grande velocidade dos ventos que sopram na direção do Rio, alguns com velocidades superiores a 70 quilômetros por hora.

Franco e Aberto o "Jogo do Bicho" em Joinville

Juiz de Direito da 2a. Vara Acusa Polícia de Não Cumprir Determinações Suas Para Repressão às Contravenções — Severo Ofício Dirigido ao Delegado Reg. de Polícia — Ainda os Problemas do Trânsito

Em data de ontem o dr. Francisco José R. de Oliveira, DD, Juiz de Direito da 2ª Vara, dirigiu ao dr. Lothário Mielke, Delegado Regional de Polícia, o seguinte ofício:

Joinville, 4 de fevereiro de 1960.
Senhor Doutor Delegado:
I — Muito embora as nossas

Milhões de Sêres Humanos Vivem Sob Opressão e Tirania

CIUDAD DE TRUJILLO, 4 (UPI) — Per motivo da festa de Nossa Senhora da Alta Gracia o Episcopado da República Dominicana deu a conhecer uma carta pastoral que foi lida em todas as igrejas católicas deste país. Os Bispos declaram na pastoral que «na raiz e fundamento de todos direitos na sua opinião está a «dignidade inviolável da pessoa humana». Afirmam que «cada ser humano antes de seu nascimento ostenta um cúmulo de direitos anteriores e superiores aos de qualquer estado». E frisam que apesar disso «milhões de seres humanos continuam vivendo sob opressão e tirania».

Valorização da Região Sudoeste

RIO, 4 (UPI) — Perante o Ministro da Justiça, tomou posse na Superintendência do Plano de Valorização da região sudoeste o sr. Waldemar Borges. A sede do novo órgão será em Porto Alegre.

Grã Bretanha Ameaça Desbaratar União da Europa Ocidental

LONDRES, 4 (UPI) — A Grã Bretanha se vê ante novas dificuldades com seus vizinhos europeus, nos círculos oficiais. Se disse hoje que o chanceler Lloyd projeta fazer uma advertência a seus colegas de seis países da Europa Ocidental para que não tentem unir-se contra a Grã Bretanha, realizando conversações políticas e de defesa das quais o governo de S. Magestade é excluído. Lloyd está disposto a impedir a realização de tais conferências, prevenindo que se for necessário a Grã Bretanha esta-

amistosas relações pessoais, como colegas, pois ambos são bacharéis em Direito, lamento vir confessar mais uma vez a V.S. a falta de atenção e desprestígio por parte dessa D.R.P., desde a vossa ascensão a tão honroso cargo, para com o Juízo de Direito da 2a. Vara, não só pela falta de resposta aos pedidos de providências e requisições feitas, nos termos do Código de Processo Penal, como também pela total inércia demonstrada através dos fatos que continuam a se repetir nesta hospitaleira cidade de Joinville.

II — Ainda hoje pela manhã, mais ou menos às 7,45 horas, senti franco e aberto o campeonato do «jogo de bicho» sem qualquer reserva, às portas abertas, quando me dirigia à Catedral Diocesana, num verdadeiro requinte de desprestígio à autoridade judiciária que em ofício recente, divulgado pela imprensa, sob o nº 427/60, de 7 de janeiro do corrente ano, solicitou providências sobre o «jogo do bicho», rifas e tómbolas, sem carta patente federal.

III — Também pelo Jornal «A Notícia» de hoje, tomei conhecimento do benemerito «Rotary Clube», desta cidade, haver programado para a reunião de hoje, à qual, como convidado V.S. comparecerá, o estudo do problema do trânsito em Joinville, achando estranhável partir da iniciativa de uma entidade particular, quando, há mais de dois anos, partiu de outra autoridade policial em conjunto com o Juiz que esta subscreve, uma reunião para pedir tal colaboração. Desta feita, inverteram-se os papéis e é uma sociedade privada quem convida a autoridade pública, oferecendo colaboração, talvez contando com melhor boa vontade do que este Juízo, quando em 25 do mês passado, pelo ofício

436/60, solicitou providências sobre os menores de 18 anos de ambos os sexos na direção de veículos a motor, sem que lograsse qualquer resposta oficial, ou houvesse na cidade demonstrações de medidas tomadas;

IV — Em 2-5-59, pelo ofício nº 349/59, dirigi-me a V.S. pedindo providências sobre a prática das contravenções em geral, e especificamente sobre menores de 18 anos ao volante, venda de bebidas a menores de 18 anos e jogos de azar, sem que, mesmo naquela época, fosse tomada qualquer atitude por parte da Polícia;

V — Igual sorte, quer dizer, sem nenhuma atenção de uma

resposta, ficaram os meus pedidos de abertura de inquéritos sob nos. 356/59, de 5-5-59, sobre o fato ocorrido na Rua de Corridos de Cavalos, antigo Campo de Aviação; 359/59, de 11-5-59, sobre o atropelamento de um menor, por parte de Luellio Baumer, e 467/59, em 8-9-59, sobre cheque sem fundos emitido por Silvano Barraz.

VI — Ora, senhor Delegado, conheço de perto a envergadura moral do senhor Heriberto Hülsen, DD, Governador do Estado, há quase duas décadas, do tempo em que exerci a Promotoria de Urussanga e fui o primeiro Promotor em Criciúma, como também o atual Secretário de Segurança, dr. Laerte Ramos Vieira, pois judiquei na sua terra natal, antes de vir para Joinville, não acreditando sinceramente, que essas distintas autoridades apoiem a inércia policial em Joinville, mórmente no que tange ao «jogo de bicho», a exemplo do que acontece no berço da civilização brasileira, segundo reportagens e entrevistas.

(Conclue na 3.a pag.)

Decisão Hoje Sobre o Candidato à Vice-Presidência

Jango Discutirá o Assunto Com JK e Teixeira Lott — Tentativa de Reconciliação Entre Lacerda e Juraci — Jânio em São Paulo — PSD — Gaúcho Unânime no Apoio a Lott

RIO, 4 (Transp) — O sr. João Goulart está sendo aguardado amanhã no Rio para um encontro que o reunirá ao presidente Juscelino Kubitschek e ao marechal Teixeira Lott afim de examinarem, conjuntamente, as condições que permitam ao vice-presidente candidatar-se à reeleição. O marechal Lott, embora as fontes oficiais não confirmem, deverá ter antes uma entrevista com o presidente da República, para debaterem as preliminares da campanha eleitoral do candidato situacionista e, principalmente, estudarem as condições propostas pelo sr. Goulart para que possa julgar frutífera sua candidatura.

UNANIMIDADE DO PSD GAÚCHO EM TORNO DE LOTT

RIO, 4 (Transp) — O deputado Hermes Souza visitou ontem o Ministro da Guerra no Minis-

Desaparecido a bordo de um avião primo de Ricardo Jafet

S. PAULO, 4 (Transp) — José Ricardo Jafet, primo de Ricardo Jafet, ex-presidente do Banco do Brasil, encontra-se desaparecido a bordo de um avião que saiu ontem da praia Ipiranga, na Ilha Guarujá, com destino a esta capital. O Serviço

tério, em companhia dos deputados gaúchos, a fim de dizer-lhe que a situação do PSD do Rio Grande do Sul, no que se refere à candidatura de Lott está praticamente resolvida, não havendo de Buscas e Salvamento da FAB continua procurando encontrar o avião monomotor que se presume tenha sofrido pane e batido na Serra do mar, porém todas as buscas até agora foram infrutíferas.

RIO, 4 (V.A.) — O Sr. Jorge Robirosa, Presidente do Banco da Nação Argentina, que veio ao Rio de Janeiro para inaugurar uma agência desse estabelecimento, afirmou, ontem, em entrevista coletiva, que os importadores brasileiros serão financiados, a curto prazo, diretamente, através da agência que agora se instala no Brasil.

Entretanto, não soube informar se o Banco do Brasil ou o Governo brasileiro financiará a importadores argentinos de produtos brasileiros, especialmente no caso de artigos industriais, e disse que não estava a par dos problemas de pagamento a resultarem das negociações do Tratado da Zona Livre de Comércio. Disse, ainda, que a agência do Banco, no Rio, será uma fonte de inspiração de novos canais de intercâmbio e que será gerenciada pelo Sr. Eduardo V. Cremona.

LIBERALISMO ECONOMICO

A proposta da política econômica do Governo Frondizi, fez uma defesa veemente do liberalismo econômico e da expansão espontânea da economia, condenando a intervenção estatal no domínio econômico, sem, contudo, atacar frontalmente o planejamento neste sentido.

Disse que as medidas de liberalização econômica do Governo, tomadas no ano passado, no terreno cambial, e outras como a modificação da política petrolífera e no terreno da indústria local, já deram seus resultados. No momento, o único controle externo é de natureza aduaneira, que paulatinamente deverá ser extinto com a criação da Zona Livre de Comércio.

Citando resultados, informou que o comércio exterior deve ter apresentado um saldo de aproximadamente 30 milhões de dólares, contra um déficit de 200 milhões de dólares em 1958; estabilizou-se a cotação do dólar em 83-84 pesos por dólar, sem maiores oscilações nos últimos meses, quando alcançou antes até 108 pesos por dólar; os preços passaram a oscilar em média 2% ao mês, desaparecendo quase que por completo as variações bruscas; dobraram as reservas de divisas do Banco Central e a supressão do mecanismo de controle do comércio exterior, tanto nas exportações como nas importações, liberou o Governo de uma despesa com quase 4 mil funcionários. Por outro la-

mas também são determinadas por fatores políticos.

Disse que o Banco da Nação Argentina, como o Banco do Brasil, atende à maior parte dos financiamentos agropecuários da produção platina, em virtude da incapacidade de a rede bancária privada arcar com todo peso de tais créditos. Enumerando os produtos financiados pelo estabelecimento que dirige, citou: fumo, mate, chá, algodão, trigo, aveia, centeio, linho, sementes oleaginosas, lã e, ainda a produção vitivinícola, a indústria moageira e a produção de azeites.

do, a permissão de participação da empresa privada na exploração petrolífera possibilitará a auto-suficiência ainda no próximo ano.

MANUTENÇÃO DA POLÍTICA

Afirmou a decisão do Governo de prosseguir na política de liberalização da economia argentina, em vista dos resultados obtidos e disse que as greves ocorridas ultimamente têm, em parte, causas econômicas,

PREÇO DE CADA EXEMPLAR: 4,00

RAU e Israel Acusam-se Mutuamente de Agressão

NOVA YORK, 4 (Transp) — Em cartas endereçadas ao Conselho de Segurança da ONU, Israel e República Árabe Unida acusaram-se mutuamente de agressão. Entretanto nenhum dos dois pediu reunião do Conselho para pôr fim às lutas na terra de ninguém e no mar da Galiléia.

TEL AVIV, 4 (Transp) — Novamente unidades sírias abriram fogo contra território israelita, interrompendo a calma na fronteira da Síria com Israel, ao sul do mar da Galiléia. O fogo não foi respondido, segundo declarações de fonte de Israel, acrescentando que não houve ações de maior importância.

RIO, 4 (Transp) — O embaixador Carlos Martins Thompson Flores, representante do Brasil junto ao Governo da RAU, segundo informa o Itamarati, viajou para Damasco a fim de verificar pessoalmente qual a situação da região em que se encontram as tropas brasileiras incorporadas à Força de Emergência das Nações Unidas. Segundo o noticiário o agravamento da situação atinge área afastada da região onde se encontra a tropa de Suez.

Seminário Sócio-Econômico de Santa Catarina

O presidente da FIESC chegará domingo a São Bento do Sul, com a sua comitiva, partindo de Mafra — Marcada para às 14 horas a Reunião Informal — Pernoite da delegação na cidade serrana

São Bento do Sul, 5 (Pelo telefone) — Expedido o noticiário desta Sucursal, temos a acrescentar as últimas notícias recebidas pelo coordenador da Reunião Informal do Seminário Sócio-Econômico de Santa Catarina nesta cidade, marcado para depois

de amanhã. O assessor do Seminário, sr. Renato Ramos da Silva, comunicou ao sr. Erico Bollmann que a delegação da FIESC, chefiada pelo sr. Celso Ramos, compõem-se de oito elementos, devendo partir para esta cidade após a Reunião Informal a realizar-se amanhã, na cidade de Mafra, incluída no roteiro. A chegada da delegação a São Bento é prevista para domingo às 11 horas. A sessão de instalação, na sede do Clube dos Atradores, está marcada para às 14 horas, devendo encerrar-se às 21 horas. Os componentes da representação pernitoarista nesta cidade, tendo sido reservados aposentos no Hotel Stelter e em residências particulares. Entre os delegados, segundo foi anunciado, figura o prof. Hans Goldmann, economista de renome, pertencente ao quadro de assessores da Confederação Nacional da Indústria, no Rio.

Decisão Hoje Sobre o Candidato à Vice-Presidência

mais dúvida quanto à unanimidade da seção gaúcha no apoio a Lott. O deputado é presidente do PSD gaúcho.

TENTATIVA DE RECONCILIAÇÃO ENTRE LACERDA E JURACI

RIO, 4 (Transp) — Informa-se que elementos udenistas procuraram às últimas horas achar solução para reconciliação entre Lacerda e Juraci Magalhães. Segundo informações de fontes udenistas, entraram em contato com o governador sobre o assunto.

DECLARAÇÃO SURPREENDENTE

RIO, 4 (Transp) — O deputa-

CARVALHO PINTO EM DÚVIDA QUANTO AO VICE

RIO, 4 (Transp) — Dizendo que apoiará Jânio Quadros para a Presidência da República, Carvalho Pinto afirmou à reportagem estar em dúvida entre Ferrarri e Leonório Maciel e acrescentou que pensará maduramente no caso.

JÂNIO EM SÃO PAULO

S. PAULO, 4 (Transp) — Interrupção de suas férias chegou de Grajaú o sr. Jânio Quadros, a fim de reiniciar sua campanha eleitoral dia 7, quando visitará São João da Boa Vista, onde presidirá o congresso de provedores da Santa Casa de Misericórdia do Estado.

PROPAGANDA ELEITORAL DEVE SER LIMPA

CURITIBA, 4 (Transp) — Na reunião de ontem da Câmara Municipal o Vereador Ataíde Júnior solicitou providências dos poderes competentes no sentido de que a propaganda política dos diversos candidatos, sejam quais forem, não prejudiquem a estética da cidade.

Enchentes causam grandes danos na Baía

SALVADOR, 4 (Transp) — Cresce o número de vítimas que ficaram ao desabrigo devido às enchentes que vêm causando apreensões. Casas foram destruídas e pontes caíram. A população da cidade foge para regiões

A Noticia S/A
Empresa Jornalística

Diretor-Presidente
H. FALLGATTER
Diretor-Gerente
MAX PRUNER
Diretor-Superintendente
CÉLIO MENDES
Diretor Tesoureiro
WERNER MANTEUFEL
Redator: H. LOBATO

SUCURSAIS E REPRESENTANTES:
SAO BENTO DO SUL:
Egídio Pereira — Rua Visconde de Taunay, 46
MAFRA: C. M. Oliveira — Praça Flávio Tavares, 58
JARAGUÁ DO SUL: G. Rodolfo Fischer — Caixa Postal, 67
GUARAMIRIM: Pedro Irineu Veiga.
CORUPÁ: Fernando Müller
PORTO UNIAO: Joel Leal - R. 13 de Maio, 216
AGÊNCIAS NO RIO DE JANEIRO E S. PAULO:
REPRENAES — Rua México, 64 — 9º andar — Rio. — Rua 7 de Abril, 261 — 5º and. S. Paulo

ASSINATURAS:
Anual . . . Cr\$ 500,00
Semestral . Cr\$ 300,00
N. Avulso . Cr\$ 4,00
Atrasado . Cr\$ 5,00

Direção, Redação e Oficinas: — Rua Abdon Batista, 133 e 149. — Caixa Postal, 2 — Tel.: 395. JOINVILLE — S.C.

Anti-semitismo
suicida

Laércio de Barros

O mundo inteiro acaba de ser surpreendido com uma nova manifestação de ódio racial irrompia em diversos quadrantes da Terra, inclusive, aqui, no Brasil — prenunciando uma nova flagelação humana, inquietando a 15ª gente.

Não foram poucos os que, no final da última hecatombe mundial, advogaram a arremada destruição de todos os povos nipo-nazi-fascistas, como condição elementar de socorro e de tranquilidade geral de todas as nações amantes da paz e da liberdade.

A muitos pareceu, todavia, que nada justificaria tais genocídios, de vez que as grandes massas humanas são comparadas a manadas de gado, deixando-se conduzir às cegas pelas mãos "guiadoras", únicos responsáveis pelo seu comportamento manso e pacífico, ou pelo seu incontrolável "outro" de consequências imprevisíveis.

E, destarte pensando, apoiaram tão somente o castigo supremo dos líderes e dirigentes nipo-nazi-fascistas de que ficaram como marcos impercíveis mas até hoje discutidas execuções emanadas do famoso Tribunal de Nuremberg.

A verdade, porém, é que existem raças de povos que não aprendem nunca, as duras lições da vida e do mundo, embora as consequências de suas atitudes e ações — quando perniciosas — se façam sentir em suas próprias carnes.

Veja-se, por exemplo, o caso do povo alemão!

Em 1870, com Bismark à sua frente, cismou de combinar a ferro e fogo o mundo inteiro!

E o resultado foi aquele que toda gente sabe: a raça germânica levou uma surra de fazer dó!

Em 1914 o velho Kaiser Guilherme II, insuflado por Hindenburg e outros prussianos fogosos, entendeu de tentar novamente subjugar o mundo aos seus pés; e o resultado outro não foi que o total esmagamento alemão, pela segunda vez.

Em 1940, Hitler e sua coorte, aliado a Mussolini e a trêfegos generais do Império do Sol Nascente, reeditou a frustrada tentativa de domínio universal, acabando tudo como é do conhecimento de todos, e de que a atual divisão e escarificação da orgulhosa Berlim, constitui um atestado vivo da tragédia alemã.

Todas essas loucuras foram sempre precedidas de perseguições raciais e religiosas, como aperitivos ou motivações do crime máximo, a ser depois perpetrado.

Agora, quando Krushchev e Eisenhower dão ao mundo magnífico exemplo de convivência pacífica, visitando pessoalmente diversos países em missão de paz e de confraternização, os remanescentes de Hitler lançam nova e terrível inquietação à humanidade, com as suas odiosas campanhas de anti-semitismo. Só que desta vez, como no

Sintomas de Desagregação

Por ORLANDO DE MORAES

Há vários dias, dizem os jornais: a Câmara dos Deputados realiza sucessivas sessões, mas nada delibera. Dividida em dois blocos maciços, que se equivalem pelo número e pela combatividade, os representantes do povo discutem, gritam, vociferam, fazem barulho, provocam tumultos e não encontram fórmula satisfatória para se harmonizarem.

Extranho que pareça, o desentendimento que lava entre os nossos licurgos, não se origina dos meritos políticos, nem de divergências programáticas dos partidos a que se filiam. Nesse particular excetados os gestos do Sr. Campos Vergal e mais dois ou tres deputados que mudaram de casaca, nada há de novo a registrar. Cada macaco continua firme no galho partidário que escolheu. O que está transformando a habitual fisionomia da Casa de Tiradentes é um substitutivo da Comissão de Justiça, de autoria do Sr. Waldir Pires. Alterando, por completo, a vigente legislação do Imposto de Vendas e Consignações, o trabalho desse parlamentar, ao que dizem os que a ele se opõem, prejudica, profundamente, o erário de São Paulo, e de outras unidades federativas situadas na opulenta zona geo-econômica sulina, beneficiando, de modo substancial, aquelas que se localizam na área do Setentrão, lamentavelmente ferretadas pelas consequências do subdesenvolvimento.

Até hoje, a cobrança desse tributo se processou pelas diretrizes estabelecidas por um decreto-lei do Estado Novo, cujos dispositivos, de acordo com o figurino, atendem, com muito desvelo, os interesses dos «donos do Brasil».

Evidentemente tal situação não poderia perdurar por tempo indefinido. Nortistas e nordestinos cansaram de suportar esse favoritismo iníquo e suas consequências deploráveis. Coube ao Sr. João Meneses, representante do Pará, levantar a lebre, apresentando projeto que visava a corrigir o absurdo. Seu trabalho, como é óbvio, não podia ter livre trânsito na Câmara. Andou aos trancos e barrancos e acabou, depois de longos debates, na Comissão de Justiça, por ser modificado com uma emenda do Sr. Waldir Pires e, assim encaminhado ao plenário. A iniciativa do deputado paraense teve o mérito de despertar a consciência da responsabilidade e dos deveres dos representantes da «área colonial brasileira», os quais, pondo de lado divergências político-partidárias, se articularam num bloco monolítico, para a defesa intransigente dos direitos dos seus Estados.

E o tempo fechou no Palácio Tiradentes. De um lado, paulistas apoiados por cariocas e fluminenses informados com a possibilidade de perderem a «boca rica», com que há tantos anos se deliciam. De outro, nortistas e nordestinos dispostos a acabar com ela de uma vez para sempre.

A luta vai acirrada e os choques se sucedem, cada vez mais violentos. Devem atentar para isso, para os aspectos dessa divergência, os responsáveis pelos destinos de nossa Pátria. Eles se nos afiguram como alarmantes sintomas de improprio de desagregação, em franco desenvolvimento. Por culpa única e exclusiva da maneira porque o Setentrão tem sido tratado pelo Sul, na qual, a ganância, o egoísmo têm tido posição de singular destaque.

Camponeses Liberais Considerados Inimigos do Estado

Grande número de capturas nas aldeias da Zona Soviética

DK BERLIM — Na zona de ocupação soviética na Alemanha não há uma povoação onde não tenham levado um lavrador para a cadeia, por se haver recusado a associar-se numa «cooperativa de produção agrícola». Estas capturas efetuadas pelo serviço de segurança do Estado têm por pretexto um motivo pueril e visam sobretudo a esmorecer a resistência de outros camponeses ainda independentes. O Partido Comunista do Estado quer ter em cada aldeia um exemplo temeroso para poder levar a cabo o seu plano de liquidar a agricultura livre na Zona Soviética, o mais tardar até 1963.

O lavrador Wilhelm Z. de Plötzin bei Werder, na antiga Marca de Brandenburgo, disse perante a comissão de refugiados de Berlim Ocidental: «Há oito dias, citaram-se para comparecer na procuradoria distrital do Estado em Belzig. Foi interrogado

por um delegado ainda jovem. Eu ignorei que mal teria feito, porque tinha cumprido a minha parte obrigatória na colheita, tinha pago as contribuições, cumprira também a entrega de carnes e os meus campos tinham sido lavrados no outono. Mas, a princípio, não se falou de culpa alguma. O delegado perguntou-me se eu conhecia o camponês August R., da minha povoação. Respondi afirmativamente e ele inquiriu então se eu sabia que ele tinha sido preso como inimigo do Estado. Eu sabia que o tinham ido buscar, mas ignorava porque. O delegado elucidou-me: «Foi preso como inimigo do Estado por ter afirmado, num curso de aprendizagem agrícola, que os camponeses livres obtinham nos seus campos rendimentos maiores do que a cooperativa. Disse, até, que as cooperativas não prestavam para nada e que o seu único objetivo era expropriar os

lavradores. Você é da mesma opinião? Ainda não entrou para a cooperativa? «Respondi que não, e ele quiz saber a razão. Disse-lhe então que eu, nos meus campos, também tinha maior rendimento em batata e em cereais do que a cooperativa. «Com que então, é também inimigo do Estado?» disse ele, e gritou: «O que Você também é, é um sabotador da economia e o seu lugar é na cadeia!».

INCENTES TRANSFORMADOS EM SABOTADORES

Tive que confessar ao delegado que eu, depois da colheita, me preocupara com o estado em que estava o meu curral de porcos, estava mal vedado e eu não dispunha de material para o consertar. Quiz o acaso que eu viesse a comprar dois sacos de cimento de uma fábrica do povo do meu Conselho. Fiquei contente por poder fazer a reparação e por os animais já não terem que apañar frio no inverno. O delegado fez-me ver que a compra do cimento tinha sido ilegal e que isso correspondia a um crime contra a economia do Estado. Agora, de duas uma: ou ser acusado de sabotagem e ir para a cadeia ou entrar para a cooperativa. O delegado deu-me três dias para pensar. Foi então que preferi abandonar tudo o que possuía e fugir para Berlim com a mulher e os dois filhos. Werder não é longe de Berlim».

Os camponeses foragidos da Zona Soviética contam muitos destes casos extraídos da experiência própria. Numa outra aldeia, também situada perto de Werder, acusaram um camponês de ter dado leite às vitelas, o que corresponde a sabotagem do plano quinquenal de alimentação. Um outro acusaram-no de pagar poucas contribuições. Na casa de um terceiro lavrador encontraram, pretensamente, um livro do tempo dos nazis. «Há muitos outros camponeses que querem fugir — declarou um lavrador, pois não estamos dispostos a trabalhar nos nossos próprios campos

como jornaleiros pagos a oito ou nove marcos da Zona por dez horas de trabalho».

UMA AUTENTICA TRAGÉDIA RURAL

Apesar dessa oposição dos camponeses da Alemanha Central, já se encontram nacionalizados 48% de toda a superfície agrícola da Zona Soviética. Não há um camponês que tenha entrado para uma cooperativa de livre vontade. Foi sempre obrigado a isso por imposição, por ameaças, pelo terror. Os grandes lavradores, que possuíam mais de 20 hectares de terras próprias, foram liquidados sem uma única exceção. E agora a vez dos camponeses medianos, com 5 a 20 hectares, e tudo o que se passa atualmente na Zona Soviética é uma autentica tragédia camponesa. Em cada aldeia andam a procura de um pretenso «chefe de bando» da oposição, prendem-no e tornam conhecida a captura para servir de exemplo punitivo. Se não bastarem as imposições e a força da argumentação trata-se então de procurar um «crime contra a economia do Estado» ou qualquer outra treta transformada em inimidade contra o Estado. E então o camponês vê-se obrigado a escolher: ou a ser acusado e condenado, ou a entrar para a cooperativa. Se bem que até agora já tenham fugido milhares de camponeses — e todas as semanas chegam das aldeias mais foragidas — há hoje na Zona Soviética umas 300 aldeias já completamente coletivizadas.

Com estes métodos pretende o regime da Zona Soviética enfrentar a agricultura liberal da República Federal da Alemanha. Em qualquer Estado democrático, o camponês livre é um elemento importante para a manutenção do Estado, ao passo que no Estado Comunista o consideram como «inimigo», quando se opõe a que lhe expropiem as suas terras.

Jan Mangath

obtenha maiores colheitas com



Fabricamos o adubo "COMETA" em formulações em geral e em formulações distintas de qualquer espécie de plantação.

NÃO HESITE AO COMPRAR EXIJA "COMETA" e estará adquirindo o que há de melhor.

Fabricantes exclusivos.

INDÚSTRIA E COMÉRCIO SOUTHWALD KAESERMODEL LTDA. MATRIZ: Rua Joaquim Nobuco, 170. FILIAL: Avenida Brasil, 957. DEPÓSITOS EM: São Paulo, Rio de Janeiro, Porto Alegre, Curitiba, Blumenau, Joinville.

Unidade Doméstica Para Purificação de Água

Uma firma de Amersfoort, nos Países-Baixos, que iniciou, recentemente, a produção de instalações para a purificação por eletrodialise da água em navios, está, agora, construindo, também, pequenas unidades, baseadas no mesmo sistema, para uso doméstico.

Essas novas unidades têm uma capacidade de produção de 500 a 1.000 litros por 24 horas e consistem de um tanque de 500 litros, um número duplo de diafragmas (2x50 ou 2x100), um retificador-transformador adaptado às condições locais, um dispositivo para dosagem automática de ácido, um tanque de ácido de 80 litros, uma chave de máxima e mínima e uma chave de arranque.

O dispositivo de dosagem de ácido deve ser ajustado com

exatidão. Todas as partes que entram em contato com o líquido são de matéria plástica ou de aço revestido de borracha ou plástico. As bombas são feitas de PVC e a armadura é galvanizada. O conjunto da unidade está encerrado num gabinete de chapa de aço.

Os dados técnicos são os seguintes:

Capacidade — 500—1.000 litros por 24 horas; Consumo de energia — 400—1.000 watts, dependendo da natureza da água e da quantidade requerida; Consumo de ácido — Cerca de 80 litros de 30 por cento HCl ou H2SO4 por 100 dias.; Dimensões: externas — 80x60x210 cm. (altura). Peso embarcado — Cerca de 500 Kg; Peso em serviço — Cerca de 1.000 Kg.

A unidade dispõe de fio e tomada para ligação às linhas elétricas. É praticamente silenciosa e não provoca interferência em rádio ou televisão. A água purificada pode ser retirada através de um tanque de depósito ou diretamente pela torneira (SHI).

O Ritmo de JK Torna Os Mapas Obsoletos

Ao encerrar o quarto ano de seu governo, o pres. Juscelino tem, efetivamente, do que falar e orgulhar-se, a despeito de todos os aspectos negativos, dos erros e omissões que se possam apontar na atividade desenvolvida pela administração federal em prol do desenvolvimento econômico. E mais: JK pode discorrer não apenas sobre o que está sendo o que será, mas também a respeito do que já é, do que já foi feito, não obstante as metas do seu governo representarem tarefas que, por sua profundidade e natureza, não são das que se levam a cabo num par de anos, como criar uma nova indústria básica, multiplicar a capacidade energética do país ou erigir do nada uma Nova Capital.

A estrada Belém-Brasília é bem um símbolo dessa atividade realizadora, ousada e pioneira, na luta renhida contra o atraso econômico e social em que se empenhou o governo. Seria difícil, há anos, imaginar sequer como empreendimento viável uma façanha dessa ordem: cortar o Brasil, de Norte a Sul, varando em cheio o «hinterland» desconhecido por meio de uma rodovia de milhares de quilômetros. Seria, quando muito, um desses sonhos a que se entregam os espíritos audazes e imaginosos, cujo grau de fantasia se mede justamente pela distância entre o que idealizam e o que é realmente factível. Construir uma estrada que ligue Belém ao Rio Grande, passando por entre a selva amazônica e o Piau Central, de forma a cobrir uma distância igual à que medeia entre Lisboa e Moscou? Eis aí uma obra grandiosa, mas algo assim para constituir o objetivo de toda uma geração. No entanto, essa estrada já existe, os automóveis trafegam por ela, em cujo percurso já surgem as primeiras cidades e lavouras, como foi isso? É impossível compreendê-lo dentro dos padrões a que nos tinhamos habituado. O ritmo agora é outro. A geografia é alterada antes que os geógrafos dêem por isso. No último mapa escolar editado pelo IBGE, obra recente, muito bem feita aliás, o primeiro elaborado inteiramente por técnicos brasileiros e dentro do país, não há esse traço novo, na carta das vias de comunicação, o maior de todos, violando o miolo branco do desenho.

Está claro que existem as distorções e desequilíbrios, alguns gerando problemas dos mais aflitivos. Mas são tropeços temporários que, de qualquer forma, não podem empanar a realidade de uma transformação surpreendente e profunda ocorrida durante esses quatro anos.

— V. M. K. —

notas & Comentários

MAIORIDADE

O povo brasileiro está absolutamente calmo e despreocupado em face da questão sucessória. Percebe-se que fez a sua opção e aguarda tranquilamente o momento de votar. Vacinado contra a demagogia, não se deixa envolver pelos agitadores. Continua inteiramente dedicado às suas tarefas, atento aos grandes problemas nacionais, que vão sendo enfrentados e resolvidos pelo governo e particulares, através de firme conjugação de esforços.

Nunca tivemos uma campanha presidencial mais serena e pacífica. Esse fato reflete o grau de educação política da coletividade. Até em Alagoas, onde as lutas partidárias assumem aspectos trágicos, o ambiente é de harmonia e entendimento. Os líderes estaduais das diversas correntes promovem reunião para a escolha do futuro governador, visando a evitar quaisquer exacerbação de paixões. O PTB fez as pazes com a UDN e os sr. Arí Pitombo e Arnaldo de Melo passaram a rasgar sêdas na terra dos marechais.

E pelo voto que se pratica a democracia. E o sucessivo com parecimento às urnas do eleitorado nacional lhe assegurou verdadeira maioria cívica. E, assim, cada vez haverá de escolher melhor os seus representantes no Executivo e no Legislativo.

Desigualdades

Não constitui novidade a afirmação do escritor George Schepetoff sobre as desigualdades sociais na Rússia. Apenas nos seus livros editados em São Paulo, o exilado búlgaro reuniu farta documentação para demonstrar a existência da «burguesia estatal» na URSS.

As provas apresentadas são esmagadoras. Entre os níveis de vida do operariado e as classes dirigentes existe grande diferença. Os obreiros ganham pouco, trabalham muito, vivem em habitações pequenas e anti-higiênicas, vestem-se mal, têm os seus divertimentos controlados e nada podem fazer. A greve é crime punido com a ferocidade das leis penais soviéticas.

Em contrapartida, os chefes do partido e os altos funcionários levam existência de milionário. São uma casta de privilegiados, que gastam nababescamente, mantendo um luxo tipicamente asiático.

Em nenhum país capitalista do ocidente se verifica tão acentuada desigualdade entre as massas populares e os líderes políticos. Só mesmo a Rússia, graças à sua tradição tsarista, suportaria tais injustiças sociais. O operário é realmente um pária, sem direito sequer de reclamar perante os órgãos sindicais e a Justiça.

Descentralização

Com a mudança da capital para Brasília se torna imperioso realizar a reforma administrativa há muito exigida pelos interesses nacionais. Não se trata apenas de fazer uma rearrancação de repartições, conforme consta do projeto elaborado pela Comissão Interparlamentar. A nação necessita de verdadeira descentralização, com órgãos delegados dos poderes federais em cada Estado para es-

Situação Dos Transportes na RVPS

A situação dos transportes, na Rede Viação Paraná-Santa Catarina, em 1959, em relação ao ano anterior, foi das mais animadoras, devido o aumento do tráfego, com a entrada em tráfego, de novas locomotivas diesel-elétricas. — Em 1958, transportou a RVPS 116.839 vagões e já no ano seguinte, esse índice aumentava para 126.847, apresentando um resultado a mais de cerca de 9.958 unidades.

Com as providências tomadas pela RFF, no corrente ano, em consequência do aumento dos transportes, entregando a R.V.P.S.C., em caráter de emergência, locomotivas de outras ferrovias pertencentes ao «holding», e em breve, com a remessa de 16 unidades diesel, poderá a ferrovia paranaense atender às exigências dos seus usuários, esperando, com esse programa, aumentar, ainda mais, o número de vagões transportados.

Cia. Wetzel Industrial ASSEMBLÉIA GERAL ORDINÁRIA

Pelo presente são convidados os senhores Acionistas desta Sociedade para a Assembléia Geral Ordinária a realizar-se no dia 17 de Março de 1960, às 10 horas na sede social, com a seguinte ordem do dia:

- 1.) Discussão e aprovação do Relatório da Diretoria, Parecer do Conselho Fiscal, Balanço, Demonstração da Conta Lucros e Perdas e Contas referentes ao exercício encerrado em 31 de Dezembro de 1959;
- 2.) Eleição da nova Diretoria;
- 3.) Eleição do novo Conselho Fiscal;
- 4.) Assuntos diversos de interesse social.

Joinville, 4 de Fevereiro de 1960.

Pela Diretoria
GERALDO WETZEL — Diretor-Presidente

NOTA:— Acham-se à disposição dos Srs. Acionistas todos os documentos a que se refere o art. Nr. 99 do decreto-lei Nr. 2627 de 26 de Setembro de 1940.

Cia. Wetzel Industrial ASSEMBLÉIA GERAL EXTRAORDINÁRIA

Pelo presente são convidados os senhores Acionistas desta Sociedade para uma Assembléia Geral Extraordinária a realizar-se no dia 17 de Março de 1960, às 14 horas, na sede social, com a seguinte ordem do dia:

- 1.) Aumento do Capital Social;
- 2.) Alteração parcial dos Estatutos.

Joinville, 4 de Fevereiro de 1960.

Pela Diretoria
GERALDO WETZEL — Diretor-Presidente

Conforto, Segurança e Rapidez

V. S. encontra na AUTO VIAÇÃO SERRANA Ltda., viajando diariamente entre JOINVILLE, SÃO BENTO, MAFRA, CANOINHAS, CURITIBA e LAJES, via MAFRA.

PARTIDA às 6 horas.
CHEGADA: São Bento, 9,35 horas; Mafra, 12,30 horas; Lajes, 20 horas — (no mesmo dia); — Canoinhas, 18 horas; Curitiba, 18 horas.
Mafra - P. União — Partida: 13 hs. - Chegada: 18 hrs.
Para mais informações procurar a Agência à Rua 9 de Março, n. 372, — Telefone 405.

Ano de Grande Expansão Para a Frota Nacional de Petroleiros

A Notícia

37 ANOS DEDICADOS A SANTA CATARINA
JOINVILLE, 5 DE FEVEREIRO DE 1960

Adhemar Anuncia Constituição da Terceira Frente Com o PRP

Participação de Juracy nos entendimentos políticos — O governador baiano poderá ser o companheiro de chapa do líder do PSP - Lott e Ferrari

PORTO ALEGRE, 4 (V.A.) — Eu e Plínio Salgado estamos unidos. Neste momento Plínio está na Bahia, conferenciando com Juracy. A terceira força da sucessão presidencial não está longe de se concretizar. É bem provável que Juracy Magalhães venha a ser o meu companheiro de chapa — declarou nos o senhor Adhemar de Barros, ao saltar nesta capital depois de uma visita de dois dias a Pelotas.

APOIO DO PRP

Indagado por que o PRP gaúcho não está participando de sua campanha, retrucou o prefeito paulista:

— Dentro de pouco tempo estaremos participando da campanha unidos, pois o acordo com o PRP é em todo o Brasil.

ANÁLISE DE LOTT

Proseguiu o senhor Adhemar de Barros fazendo rápida análise da situação política nacional: — O marechal Lott, bom homem por sinal, não conta com o apoio de nenhum partido. Um não confia no outro. Enquanto isso o povo tem fome e eles não

tem nada para oferecer. Eu ainda conto com 8 meses pela frente e com uma saúde como nunca tive. Irei para as urnas com possibilidades de vencer e levar em conta que em 1955 derrotei tanto Juarez como Juscelino em São Paulo, esperando conservar essa supremacia sobre os atuais candidatos. Espero fazer três milhões e 500 mil votos em todo o Brasil, sendo os Estados que mais me ajudarão neste sentido Minas Gerais, Distrito Federal e Paraná.

PLÍNIO E FERRARI

O repórter indagou ainda sobre se o senhor Plínio Salgado fizera exigências para apoiá-lo o senhor Adhemar de Barros declarou:

— Não. O Plínio Salgado não me exigiu. É um apoio sem condições. Evidentemente, se eu for eleito, Plínio Salgado participará do meu governo.

— E a candidatura Fernando Ferrari? — Acho-o um bom moço, de uma educação exemplar. No entanto, conceno seu «slogan» das «mãos limpas». Não sei o que quer dizer com isso. Considero-o muito verde ainda para cargos executivos.

Vasto Plano Para o Desenvolvimento da Região Amazônica

RIO, 4 (UPI) — Planos para o desenvolvimento da região amazônica foram debatidos em Brasília entre o Presidente Juscelino e os Governadores dos Estados da Amazônia. Nessa ocasião os governadores entregaram ao chefe do Governo um memorial visando o desenvolvimento da região e aproveitamento de seus recursos.

RIO, 4 (Transp) — O Presidente JK assegurou aos governadores dos estados e territórios federais da bacia amazônica terá todo empenho ver executado vasto plano administrativo e econômico a fim de promover rápido desenvolvimento de toda re-

gião, solicitando que apresentassem um conjunto de medidas concretas e as estudassem com Waldir Bouhid, Superintendente do Plano de Valorização da Amazônia. A afirmação de JK foi feita momentos após ser-lhe entregue dia 2 último, durante o banquete em Brasília, moção em que os aludidos governadores pleiteavam fosse assegurada continuidade das obras iniciadas por Waldir Bouhid, no sentido de impedir qualquer colapso no ritmo que se imprimiu ao desenvolvimento da região cujo abandono vinha ganhando características de verdadeira calamidade nacional.

Sindicato dos Arrumadores de Joinville

Assembléia Geral Extraordinária
EDITAL DE CONVOCAÇÃO

Pelo presente edital de convocação, convoco todos os associados deste Sindicato, para reunirem-se em Assembléia Geral Extraordinária, que se realizará no dia oito (8), (Segunda-feira) do corrente mês e ano, em sua sede social, sita à Rua D. Pedro II nº 1.200, em primeira convocação às 19 horas, e caso não haja quorum legal, em segunda convocação às 20 horas, para deliberarem sobre a seguinte

ORDEM DO DIA:

a) — Exclusão do associado JACY PEREIRA — conforme requerimento de pedido de Assembléia encabeçado pelo Associado Antonio Costa e outros, autorizada a abertura da mesma, pelo despacho exarado nº 8c 890/60, do Senhor Delegado Regional do Trabalho neste Estado.

Joinville, 5 de Fevereiro de 1960

JOÃO PEDRO DA LUZ — Presidente.

Almoço de Gala a Lott e Denys na Vila Militar

RIO, 4 (VA) — A maior demonstração de apreço e prestígio já tributada a chefes militares será prestada terça-feira próxima, dia 9, aos marechais Henrique Lott e Odylio Denys, na Vila Militar, onde todos os generais que servem nesta Capital e que se encontrem no Rio, bem como outros altos chefes militares prestarão uma homenagem aos dois condutores de nosso Exército.

Será uma homenagem da Vila Militar, tendo à frente o general Jair Dantas Ribeiro, tendo como motivo a próxima investidura do marechal Denys na pasta da Guerra e

as despedidas do atual titular. Segundo programa elaborado, toda a tropa da primeira Divisão de Infantaria e das Grandes Unidades fará demonstrações militares e apresentarão continência aos homenageados, que, logo após, se dirigirão ao quartel do Regimento Escola de Infantaria (R.E.I.), onde será servido um almoço. Além dos marechais Lott e Denys, falará durante o ágape o general Dantas Ribeiro, cujo discurso está sendo aguardado com grande interesse e deverá ter grande repercussão nos meios civis e políticos-militares.

RIO (Ag. Nac.) — O ano que findou foi de grande expansão das atividades da Petrobrás, especialmente no setor dos transportes marítimos. Tendo em janeiro um expoente global de carga de 230.973 toneladas, a Frota Nacional de Petroleiros chegou ao último dia de dezembro, com essa capacidade elevada ao nível de 370.005 toneladas, resultando o aumento de 139.032 toneladas do recebimento de quatro superpetroleiros de aproximadamente 33.000 tdw cada e de um navio especializado no transporte de lubrificantes de 6.673 tdw.

No corrente ano, deverá a frota da Petrobrás receber três outros superpetroleiros, de idêntica tonagem, dois dos quais já lançados ao mar por estaleiros da Holanda e do Japão, estando o terceiro com seu lançamento ao mar previsto para o dia 28 do corrente mês. Representam esses navios um acréscimo de 101.000 toneladas. Seis petroleiros de 10.000 toneladas foram encomendados a estaleiro dinamarqueses, quatro dos quais serão entregues no corrente ano. Pode-se, assim, prever que a Fronape chegará ao fim de 1960 com o seu expoente de carga acrescido de cerca de 141.000 toneladas, o que, somado à capacidade atual, totalizará 511.000 toneladas. Será, assim, superada, este ano a meta inicial fixada pelo Presidente da República objetivando o cresci-

mento da frota de petroleiros. Previa o plano governamental que, até fins de 1960, a Fronape deveria possuir navios num total de 457.000 toneladas. Em princípios de 1961, com a entrega dos dois restantes petroleiros em construção na Dinamarca e encomenda de outros navios, o expoente de carga da Fronape atingirá a casa das 579.705 tdw, o que

Homenagem à memória de Oswaldo Aranha na O.E.A.

WASHINGTON, 4 (UPI) — O Conselho da Organização dos Estados Americanos rendeu uma homenagem à memória do estadista brasileiro Oswaldo Aranha, recentemente falecido. O Conselho aprovou uma resolução que expressa seu pesar pelo desaparecimento de Oswaldo Aranha e faz chegar suas condolências ao Governo Brasileiro e à família do extinto. O embaixador do E.E. UU., John Breier, propôs uma resolução em que disse que Aranha foi «uma das figuras notáveis deste hemisfério». O embaixador do Brasil Fernando Lobo agradeceu ao Conselho a homenagem.

Recusou dinheiro para matar

CURITIBA, 4 (Transp.) — Nabor Dutra Paranhos compareceu à Delegacia de Segurança Pessoal, a fim de apresentar queixa contra Lindolfo Magaldi, residente na Alameda Cabral, 428, onde afirmou ter este oferecido 10 mil cruzeiros e Acirio Manuel Chasser, para que o matasse. Disse ainda Nabor Paranhos que o homicídio não se verificou por que o contratado regeitou o dinheiro. Posteriormente foi o acusado intimado a prestar esclarecimentos, quando então, sem desmentir as afirmações do queixoso, informou que Nabor, há tempos, furtara 70 mil cruzeiros de sua casa e que lhe garantia uma representação no Rio de Janeiro, a qual, tempos depois, soube não existir. Pelo desaparecimento dos 70 mil, segundo Lindolfo Magaldi, Nabor Paranhos está sendo processado na 5ª. Vara Criminal.

Perigosa Ladra de Jóias Prêsa

São Paulo, 4 (Transpess) — Perigosa ladra que usa os nomes de Anita Garcia, Helena Junqueira e Marina Junqueira, atualmente hospedada no Hotel Minas, nesta Capital, mas residente no Rio de Janeiro, à Praça São Cristóvão 23, casa 1, foi presa na Rua São Bento e recolhida ao xadrez.

Na Delegacia, Anita declarou que roubava de uma maneira muito diferente. Lia os anúncios de venda ou aluguel de imóveis e dirigia-se aos endereços anunciados. Lá chegando, distraía os donos ou empregados das residências, roubando tudo que se encontrava à vista, dando sempre preferência a jóias. Quando sentia dificuldades, levava consigo os dois filhos menores para entreterem o proprietário da casa e no momento preciso, efetuava os roubos. Apurou a Polícia que os roubos perpetrados por essa perigosa ladra atingem a casa dos milhões de cruzeiros.

Independente desta parte dos seus planos de administração, o sr. Israel Caldeira está cuidando de outros aspectos da melhoria do serviço, pela vinda de mais um telegrafista, assim como pela instalação das entregas domiciliares de correspondência postal. Considera o novo Agente Postal Telegráfico uma anomalia o sistema de procurar-se a correspondência postal na repartição, quando o movimento da Agência justifica o serviço de mensageiros e carteiros, em número capaz de atender a uma rápida execução dessas tarefas.

Quando aos horários de atendimento ao público, já o novo agente estabeleceu, mesmo antes do aumento do pessoal, uma nova orientação, muito bem recebida pela cidade, que muito espera da capacidade de trabalho e alta consciência funcional do sr. Israel Gomes Caldeira.

mento da frota de petroleiros. Previa o plano governamental que, até fins de 1960, a Fronape deveria possuir navios num total de 457.000 toneladas. Em princípios de 1961, com a

Coluna de São Bento do Sul

(Da Sucursal, a cargo de EGYDIO PEREIRA, em noticiários de 6a.-feira, 5 de fevereiro)

MELHORIA GERAL PARA OS SERVIÇOS DOS CORREIOS E TELÉGRAFOS EM SÃO BENTO DO SUL — Feito o reconhecimento, o novo agente local, sr. Israel Gomes Caldeira, traça os planos de ação, visando mesmo a ampliação do prédio

Ao assumir o cargo de Agente Postal e Telegráfico nesta cidade, há quinze dias passados, o sr. Israel Gomes Caldeira cuidou, imediatamente, de verificar as necessidades da repartição, para empreender a melhoria dos serviços, pois considera, muito bem, como um dever imaneente às funções de chefe, sobretudo num órgão ligado aos interesses mais diretos do povo e das classes produtoras, a constante preocupação de seu aperfeiçoamento.

Com uma semana, aproximadamente, de contacto directo com a repartição entregue à sua direção, preparou os planos que pretende executar. E, aproveitando o ensejo de ir buscar a sua família na cidade de Presidente Getúlio, onde exercera as mesmas funções para as quais foi designado em São Paulo, fez uma viagem a Florianópolis, a fim de expor ao Diretor Regional, no Estado, alguns dos aspectos do programa que pretende executar, de maneira a poder contar com o apoio e aprovação dos órgãos superiores.

Entre os cometimentos que pretende levar avante, figura a ampliação do prédio do D. C.T. nesta cidade.

Conversando com a reportagem desta Sucursal, o sr. Israel Caldeira acentuou que o prédio desta cidade, obedecendo ao padrão clássico das antigas sedes de 3a. categoria, não corresponde à importância e ao movimento de São Bento do Sul, cuja classificação, pela sua renda, já se enquadra na 1a. categoria, embora não esteja sendo usada, atualmente, a discriminação de classes para as agências, de maneira a fixar-se bem essa posição.

As condições do edifício, mormente na sua parte de instalações internas, não atendem a certos requisitos imprescindíveis, como o resguardo do sigilo da correspondência, pois a sala de aparelhos do telegrafo, por exemplo, fica muito próxima do balcão destinado ao público. Com as noções de uma necessidade de um toques do sistema Morse, impõe-se a necessidade e um recinto menos exposto para as transmissões e recepções dos telegramas. E mesmo a parte postal, para a manipulação da correspondência, deve ficar em ponto mais retirado dos «guichets». Estas modificações, como outras que são necessárias, só podem realizar-se mediante uma ampliação do prédio.

Na agência de Presidente Getúlio, os serviços exigidos eram menores e foram efetuados por cooperação da Prefeitura. Aqui, o novo agente acha que poderia ser feita uma campanha de esclarecimento para que a Prefeitura e as organizações industriais se encarregassem da execução do plano de obras, uma vez autorizado pela Diretoria Regional e pela própria Direção Geral, visto tratar-se de um melhoramento para a cidade, sem que se aguardasse a inclusão das mesmas obras no Orçamento da União, o que demandaria muito tempo e seria mesmo difícil obter.

Independente desta parte dos seus planos de administração, o sr. Israel Caldeira está cuidando de outros aspectos da melhoria do serviço, pela vinda de mais um telegrafista, assim como pela instalação das entregas domiciliares de correspondência postal. Considera o novo Agente Postal Telegráfico uma anomalia o sistema de procurar-se a correspondência postal na repartição, quando o movimento da Agência justifica o serviço de mensageiros e carteiros, em número capaz de atender a uma rápida execução dessas tarefas.

Quando aos horários de atendimento ao público, já o novo agente estabeleceu, mesmo antes do aumento do pessoal, uma nova orientação, muito bem recebida pela cidade, que muito espera da capacidade de trabalho e alta consciência funcional do sr. Israel Gomes Caldeira.

entrega dos dois restantes petroleiros em construção na Dinamarca e encomenda de outros navios, o expoente de carga da Fronape atingirá a casa das 579.705 tdw, o que

Coluna de São Bento do Sul

(Da Sucursal, a cargo de EGYDIO PEREIRA, em noticiários de 6a.-feira, 5 de fevereiro)

MELHORIA GERAL PARA OS SERVIÇOS DOS CORREIOS E TELÉGRAFOS EM SÃO BENTO DO SUL — Feito o reconhecimento, o novo agente local, sr. Israel Gomes Caldeira, traça os planos de ação, visando mesmo a ampliação do prédio

Ao assumir o cargo de Agente Postal e Telegráfico nesta cidade, há quinze dias passados, o sr. Israel Gomes Caldeira cuidou, imediatamente, de verificar as necessidades da repartição, para empreender a melhoria dos serviços, pois considera, muito bem, como um dever imaneente às funções de chefe, sobretudo num órgão ligado aos interesses mais diretos do povo e das classes produtoras, a constante preocupação de seu aperfeiçoamento.

Com uma semana, aproximadamente, de contacto directo com a repartição entregue à sua direção, preparou os planos que pretende executar. E, aproveitando o ensejo de ir buscar a sua família na cidade de Presidente Getúlio, onde exercera as mesmas funções para as quais foi designado em São Paulo, fez uma viagem a Florianópolis, a fim de expor ao Diretor Regional, no Estado, alguns dos aspectos do programa que pretende executar, de maneira a poder contar com o apoio e aprovação dos órgãos superiores.

Entre os cometimentos que pretende levar avante, figura a ampliação do prédio do D. C.T. nesta cidade.

Conversando com a reportagem desta Sucursal, o sr. Israel Caldeira acentuou que o prédio desta cidade, obedecendo ao padrão clássico das antigas sedes de 3a. categoria, não corresponde à importância e ao movimento de São Bento do Sul, cuja classificação, pela sua renda, já se enquadra na 1a. categoria, embora não esteja sendo usada, atualmente, a discriminação de classes para as agências, de maneira a fixar-se bem essa posição.

As condições do edifício, mormente na sua parte de instalações internas, não atendem a certos requisitos imprescindíveis, como o resguardo do sigilo da correspondência, pois a sala de aparelhos do telegrafo, por exemplo, fica muito próxima do balcão destinado ao público. Com as noções de uma necessidade de um toques do sistema Morse, impõe-se a necessidade e um recinto menos exposto para as transmissões e recepções dos telegramas. E mesmo a parte postal, para a manipulação da correspondência, deve ficar em ponto mais retirado dos «guichets». Estas modificações, como outras que são necessárias, só podem realizar-se mediante uma ampliação do prédio.

Na agência de Presidente Getúlio, os serviços exigidos eram menores e foram efetuados por cooperação da Prefeitura. Aqui, o novo agente acha que poderia ser feita uma campanha de esclarecimento para que a Prefeitura e as organizações industriais se encarregassem da execução do plano de obras, uma vez autorizado pela Diretoria Regional e pela própria Direção Geral, visto tratar-se de um melhoramento para a cidade, sem que se aguardasse a inclusão das mesmas obras no Orçamento da União, o que demandaria muito tempo e seria mesmo difícil obter.

Independente desta parte dos seus planos de administração, o sr. Israel Caldeira está cuidando de outros aspectos da melhoria do serviço, pela vinda de mais um telegrafista, assim como pela instalação das entregas domiciliares de correspondência postal. Considera o novo Agente Postal Telegráfico uma anomalia o sistema de procurar-se a correspondência postal na repartição, quando o movimento da Agência justifica o serviço de mensageiros e carteiros, em número capaz de atender a uma rápida execução dessas tarefas.

Quando aos horários de atendimento ao público, já o novo agente estabeleceu, mesmo antes do aumento do pessoal, uma nova orientação, muito bem recebida pela cidade, que muito espera da capacidade de trabalho e alta consciência funcional do sr. Israel Gomes Caldeira.

significará a superação da meta presidencial revista e ampliada para 557.000 toneladas. Por outro lado, deverão iniciar suas operações, por essa época, os estaleiros em

Coluna de São Bento do Sul

(Da Sucursal, a cargo de EGYDIO PEREIRA, em noticiários de 6a.-feira, 5 de fevereiro)

MELHORIA GERAL PARA OS SERVIÇOS DOS CORREIOS E TELÉGRAFOS EM SÃO BENTO DO SUL — Feito o reconhecimento, o novo agente local, sr. Israel Gomes Caldeira, traça os planos de ação, visando mesmo a ampliação do prédio

Ao assumir o cargo de Agente Postal e Telegráfico nesta cidade, há quinze dias passados, o sr. Israel Gomes Caldeira cuidou, imediatamente, de verificar as necessidades da repartição, para empreender a melhoria dos serviços, pois considera, muito bem, como um dever imaneente às funções de chefe, sobretudo num órgão ligado aos interesses mais diretos do povo e das classes produtoras, a constante preocupação de seu aperfeiçoamento.

Com uma semana, aproximadamente, de contacto directo com a repartição entregue à sua direção, preparou os planos que pretende executar. E, aproveitando o ensejo de ir buscar a sua família na cidade de Presidente Getúlio, onde exercera as mesmas funções para as quais foi designado em São Paulo, fez uma viagem a Florianópolis, a fim de expor ao Diretor Regional, no Estado, alguns dos aspectos do programa que pretende executar, de maneira a poder contar com o apoio e aprovação dos órgãos superiores.

Entre os cometimentos que pretende levar avante, figura a ampliação do prédio do D. C.T. nesta cidade.

Conversando com a reportagem desta Sucursal, o sr. Israel Caldeira acentuou que o prédio desta cidade, obedecendo ao padrão clássico das antigas sedes de 3a. categoria, não corresponde à importância e ao movimento de São Bento do Sul, cuja classificação, pela sua renda, já se enquadra na 1a. categoria, embora não esteja sendo usada, atualmente, a discriminação de classes para as agências, de maneira a fixar-se bem essa posição.

As condições do edifício, mormente na sua parte de instalações internas, não atendem a certos requisitos imprescindíveis, como o resguardo do sigilo da correspondência, pois a sala de aparelhos do telegrafo, por exemplo, fica muito próxima do balcão destinado ao público. Com as noções de uma necessidade de um toques do sistema Morse, impõe-se a necessidade e um recinto menos exposto para as transmissões e recepções dos telegramas. E mesmo a parte postal, para a manipulação da correspondência, deve ficar em ponto mais retirado dos «guichets». Estas modificações, como outras que são necessárias, só podem realizar-se mediante uma ampliação do prédio.

Na agência de Presidente Getúlio, os serviços exigidos eram menores e foram efetuados por cooperação da Prefeitura. Aqui, o novo agente acha que poderia ser feita uma campanha de esclarecimento para que a Prefeitura e as organizações industriais se encarregassem da execução do plano de obras, uma vez autorizado pela Diretoria Regional e pela própria Direção Geral, visto tratar-se de um melhoramento para a cidade, sem que se aguardasse a inclusão das mesmas obras no Orçamento da União, o que demandaria muito tempo e seria mesmo difícil obter.

Independente desta parte dos seus planos de administração, o sr. Israel Caldeira está cuidando de outros aspectos da melhoria do serviço, pela vinda de mais um telegrafista, assim como pela instalação das entregas domiciliares de correspondência postal. Considera o novo Agente Postal Telegráfico uma anomalia o sistema de procurar-se a correspondência postal na repartição, quando o movimento da Agência justifica o serviço de mensageiros e carteiros, em número capaz de atender a uma rápida execução dessas tarefas.

Quando aos horários de atendimento ao público, já o novo agente estabeleceu, mesmo antes do aumento do pessoal, uma nova orientação, muito bem recebida pela cidade, que muito espera da capacidade de trabalho e alta consciência funcional do sr. Israel Gomes Caldeira.

montagem no Brasil, aos quais a Petrobrás deverá encomendar navios de 10.000 toneladas, dando, assim, apoio à nascente indústria naval do país.

Coluna de São Bento do Sul

(Da Sucursal, a cargo de EGYDIO PEREIRA, em noticiários de 6a.-feira, 5 de fevereiro)

MELHORIA GERAL PARA OS SERVIÇOS DOS CORREIOS E TELÉGRAFOS EM SÃO BENTO DO SUL — Feito o reconhecimento, o novo agente local, sr. Israel Gomes Caldeira, traça os planos de ação, visando mesmo a ampliação do prédio

Ao assumir o cargo de Agente Postal e Telegráfico nesta cidade, há quinze dias passados, o sr. Israel Gomes Caldeira cuidou, imediatamente, de verificar as necessidades da repartição, para empreender a melhoria dos serviços, pois considera, muito bem, como um dever imaneente às funções de chefe, sobretudo num órgão ligado aos interesses mais diretos do povo e das classes produtoras, a constante preocupação de seu aperfeiçoamento.

Com uma semana, aproximadamente, de contacto directo com a repartição entregue à sua direção, preparou os planos que pretende executar. E, aproveitando o ensejo de ir buscar a sua família na cidade de Presidente Getúlio, onde exercera as mesmas funções para as quais foi designado em São Paulo, fez uma viagem a Florianópolis, a fim de expor ao Diretor Regional, no Estado, alguns dos aspectos do programa que pretende executar, de maneira a poder contar com o apoio e aprovação dos órgãos superiores.

Entre os cometimentos que pretende levar avante, figura a ampliação do prédio do D. C.T. nesta cidade.

Conversando com a reportagem desta Sucursal, o sr. Israel Caldeira acentuou que o prédio desta cidade, obedecendo ao padrão clássico das antigas sedes de 3a. categoria, não corresponde à importância e ao movimento de São Bento do Sul, cuja classificação, pela sua renda, já se enquadra na 1a. categoria, embora não esteja sendo usada, atualmente, a discriminação de classes para as agências, de maneira a fixar-se bem essa posição.

As condições do edifício, mormente na sua parte de instalações internas, não atendem a certos requisitos imprescindíveis, como o resguardo do sigilo da correspondência, pois a sala de aparelhos do telegrafo, por exemplo, fica muito próxima do balcão destinado ao público. Com as noções de uma necessidade de um toques do sistema Morse, impõe-se a necessidade e um recinto menos exposto para as transmissões e recepções dos telegramas. E mesmo a parte postal, para a manipulação da correspondência, deve ficar em ponto mais retirado dos «guichets». Estas modificações, como outras que são necessárias, só podem realizar-se mediante uma ampliação do prédio.

Na agência de Presidente Getúlio, os serviços exigidos eram menores e foram efetuados por cooperação da Prefeitura. Aqui, o novo agente acha que poderia ser feita uma campanha de esclarecimento para que a Prefeitura e as organizações industriais se encarregassem da execução do plano de obras, uma vez autorizado pela Diretoria Regional e pela própria Direção Geral, visto tratar-se de um melhoramento para a cidade, sem que se aguardasse a inclusão das mesmas obras no Orçamento da União, o que demandaria muito tempo e seria mesmo difícil obter.

Independente desta parte dos seus planos de administração, o sr. Israel Caldeira está cuidando de outros aspectos da melhoria do serviço, pela vinda de mais um telegrafista, assim como pela instalação das entregas domiciliares de correspondência postal. Considera o novo Agente Postal Telegráfico uma anomalia o sistema de procurar-se a correspondência postal na repartição, quando o movimento da Agência justifica o serviço de mensageiros e carteiros, em número capaz de atender a uma rápida execução dessas tarefas.

Quando aos horários de atendimento ao público, já o novo agente estabeleceu, mesmo antes do aumento do pessoal, uma nova orientação, muito bem recebida pela cidade, que muito espera da capacidade de trabalho e alta consciência funcional do sr. Israel Gomes Caldeira.

A PREFEITURA DE RIO NEGRINHO CRIOU O SEU ORGÃO OFICIAL

Pela lei n. 2 de 18 de janeiro último, a Prefeitura Municipal de Rio Negrinho criou o «NOTICIÁRIO OFICIAL», como órgão destinado a publicar os atos do legislativo e do executivo do vizinho Município, tendo entrado em circulação a 30 do mês passado.

Iniciativa muito justa e oportuna, a criação do órgão oficial da Prefeitura de Rio Negrinho bem revela os altos propósitos de seu atual Prefeito, cuja ascensão ao cargo foi recebida com satisfação até mesmo pelos que não haviam aderido à sua campanha.

Até mesmo pelo que o antigo Prefeito e o seu sucessor souberam interpretar da melhor forma o pronunciamento do eleitorado, sendo digno de nota a referência do candidato vitorioso ao seu competidor derrotado nas urnas, bem como ao seu antecessor.

Ao mesmo tempo, pela leitura dos documentos oficiais que estão sendo publicados, fica o povo inteiramente ao-ficor da verdadeira situação do Município, por ocasião da transmissão dos poderes, com os balanços procedidos pelo antigo e pelo novo Chefe do Executivo, como é da essência da democracia.

EXAMES DE HABILITAÇÃO PARA MOTORISTAS — Necessidade urgente de conciliar os interesses das partes: — São Bento está sendo prejudicado

A organização do serviço de exames para habilitação de motoristas, com a expedição das respectivas carteiras, está reclamando as vistas das autoridades incumbidas de sua execução.

O que se está fazendo merece a classificação de verdadeiro absurdo, pois os interessados têm que deslocar-se das suas residências, para aguardar noutras localidades a chegada da comissão oficial e o curso dos seus trabalhos.

No caso da região serrana, em face da situação de difícil comunicação com a capital do Estado, problema até hoje insolúvel, torna-se ainda mais evidente a desorganização de um tal serviço.

No momento, por exemplo, há nesta cidade cerca de 60 pessoas habilitadas para os exames, entre as quais muitos trabalhadores, esperam do oportunidade de emprego na direção de caminhões, de transportes.

Toda esta gente, inclusive humildes operários, tem que viajar para Joinville, que foi o ponto escolhido pela comissão itinerante, provida de Florianópolis. Tal comissão tem ido a Mafra, Canoinhas e outros municípios, não havendo motivos que justifiquem a exclusão de São Bento do Sul do seu itinerário.

Própria alegação, invocada, da inexistência de médicos oficiais, poderia ser superada por uma majoração de taxas, pois o deslocamento para uma cidade, mesmo próxima como Joinville, obriga a dispêndios bem grandes, que nem podem ser calculados, diante da natureza dos exames, cuja duração pode estender-se além de um ou dois dias.

Pedimos, destas colunas, a atenção das autoridades responsáveis para a modificação de um tal sistema.

ANIVERSARIOS

Faz anos hoje a Exma. Sra. Dna. Cora Bollmann do Vale, digna esposa do industrial Leonidas M. do Vale, pessoa muito estimada em nosso meio.

ORLANDO FÓES-NANNY

FÓES — Foi comemorado ontem, com um almoço na sua residência, o 18º aniversário de casamento do zeloso funcionário da Coletoria Federal, sr. Orlando Fóes e de sua dileta esposa, Dna. Nanny-Fóes, estando presentes muitas pessoas das relações

de amizade do distinto casal. Embora transcorrido sábado último o aniversário das bodas, a comemoração foi adiada para ontem, por iniciativa dos filhos do casal, a jovem srta. Olga Fóes e seus irmãos Milton e Marilena, que se encontravam em vilagem na praia, regressando para participar da festa íntima dos seus queridos pais.

Falecimentos — Faleceu ante-ontem pela manhã, na localidade de Lençóis, neste município, o sr. Frederico Weber, que residia em Mafra e aqui viera em busca de melhoras para a sua saúde. O extinto, que contava 63 anos de idade e era solteiro, tem aqui pessoas de sua família, entre as quais o seu irmão, o agrimensor Weber. O sepultamento realizou-se ante-ontem mesmo, à tarde, no cemitério municipal desta cidade.

O ROTARY RECEBEU A VISITA DE UM JORNALISTA MEXICANO

Carlos Rodríguez Paño foi o conferencista da noite. Realizando ante-ontem a sua

reunião semanal, no Hotel Steiter, o Rotary Club de São Bento recebeu a visita do jornalista e escritor do México sr. Carlos Rodríguez Paño, apresentado por entidades conirmãs do Paraná.

Coube ao ilustre visitante palestra da noite, versando sobre aspectos turísticos do Brasil e do México, baseado, em grande parte, no livro que o mesmo conferencista está ultimando, como impressões de viagem através da América Latina.

Participando da amizade de famosos escritores brasileiros, entre os quais o brilhante romancista Erico Veríssimo, o jornalista mexicano estudou interessantes episódios de nossa história literária e política, fixada com observações diretas que fez nas suas viagens pelo Brasil.

Depois da palestra de Rodríguez Paño, houve a sessão do Conselho Diretor, como é de praxe na primeira reunião de cada mês. Foi registrada apenas uma ausência, a do industrial Alfredo Klimmek, que se acha em excursão pelo Estado de Minas.

REGISTRO POLICIAL

Raptada a Menina em Pôrto Alegre

A sra. Edith Maria Haendchen, procedente de Pôrto Alegre, passou por Joinville e comunicou à Delegacia Regional de Polícia que está à procura de uma sua filha de doze anos de idade, de nome Marilise. Relatou a sra. Edith que sua filha saiu de Pôrto Alegre juntamente com Leonilda Borges Basilio, mulata, baixa, meio gorda, que tinha consigo mais duas crianças, uma de 1 e outra de 4 anos, acompanhando o motorista de um caminhão Chevrolet 46, chapa de Indaial, de nome Euclides Silveira (vulgo Pin-duca). A sra. Edith acrescentou ainda que a menina foi raptada em Pôrto Alegre há dois meses mais ou menos.

Fechou o Caminho do Vizinho

Osório Ceário Pinto, residente à rua General Polidoro, queixou-se contra sua vizinha Angenita Lemos, alegando que a mesma trançou um caminho de passagem do queixoso e além disso ameaçou de morte seus filhos. A acusada foi intimada a comparecer na DRP.

Agredido o Guarda Pelos Ladrões

Na noite de ontem, quando tentava efetuar a prisão de dois indivíduos que procuravam arrombar uma casa comercial na rua Abdou Batista, um agente da Guarda Urbana de Joinville foi agredido pelos gatunos, tendo em consequência da agressão sofrido ferimentos leves. Dada a reação e a superioridade numérica dos meliantes o guarda viu frustrados seus esforços para

Agredido o Guarda Pelos Ladrões

Na noite de ontem, quando tentava efetuar a prisão de dois indivíduos que procuravam arrombar uma casa comercial na rua Abdou Batista, um agente da Guarda Urbana de Joinville foi agredido pelos gatunos, tendo em consequência da agressão sofrido ferimentos leves. Dada a reação e a superioridade numérica dos meliantes o guarda viu frustrados seus esforços para

FRANCO E ABERTO O «JOGO DO BICHO»...

(Conclusão da 1a. pag.) publicadas em «O Cruzeiro» e «Manchete», certo governador publicamente ampara os contraventores, e num flagrante desrespeito à Lei das contravenções Penais, que, diga-se de passagem, é legislação federal, nos termos das Constituições, tanto a de 1937 quanto a de 1946, dando ensejo, conforme noticiou «Visão», no seu último número chegado a esta cidade, na secção «Mozaicos», a que certa Câmara Municipal, deliberasse oficial ao Governador pedindo a substituição do banqueiro de bicho, por que o destinado a esse Município «era fraco e não aceitava jogo alto».

VII — Não se coaduna com a minha função de Juiz de Direito, no fim da carreira, como nunca se coadunou, fazer o papel de figura decorativa e somente despachar diariamente meia dúzia de processos, e apenas fazer jus aos vencimentos no fim do mês, como, perde-me V.S. a franqueza, parece pretender a D.R.P. fazer se restringir a minha função.

Logo após a sessão periódica do Tribunal do Júri, que funcionará na próxima semana, entrarei em gozo de férias, conforme a escala organizada pelo Egrégio Tribunal de Justiça, a fim de repousar, pois, V.S. foi um dos que teve conhecimento, quando ao reassumir meu cargo, em fins de

REGISTRO POLICIAL

CINEMA

☆ CINE PALACIO ☆

"A LEI DA MONTANHA" — com Robert Mitchum — Situando sua história na região do sudeste norte-americano, este filme nos dá uma visão de uma das áreas menos conhecidas daquele país, os montes e as florestas onde vive uma população entregue à fabricação de uísque, e em guerra permanente com os fiscais de consumo. O filme foi rodado em Kentucky, em suas montanhas, suas montanhas, suas pequenas cidades e nele aparecem muitos habitantes da região, desempenhando pequenos papéis para maior autenticidade da película. "A Lei da Montanha", dirigido por Arthur Ripley, oferece o desempenho de Robert Mitchum, Jim Mitchum, (filho do ator Jacques Aubuchon), Gene Barry, a bonita Sandra Knight e a cantora do jazz Keely Smith. A produção é da United Artists e será exibida sábado no Palácio.

"POR QUEM OS SINOS DOBRAM" — Uma das maiores glórias do cinema, um dos filmes expoentes, uma das obras primas da sétima arte.

"Por Quem os Sinos Dobram" estará domingo no Palácio. Os vibrantes personagens da grande novela de Ernest Hemingway aí estão, no borbotinho de suas lutas, seus anseios, seus ideais e na imensidade de seu amor. Robert Jordan (Gary Cooper) e Maria (Ingrid Bergman). O formidável Pablo (Akin Tamiroff) e Agustín (Arturo de Cordova). O notável El Surdo (Joseph Calleia) e a impressionante figura de Pilar (Katharine Paxino). Sob a mão de mestre de Sam Wood converte-se a película num espetáculo gigantesco, destes que o fan jamais esquece...

"QUANDO VEM A TORMENTA" — Realmente muito grande este filme da Paramount, que na sua estréia na 1ª. feira conseguiu entusiasmar a plateia de tal maneira que os elogios brotaram de todas as bocas. A sua nova exibição, hoje à noite, no Palácio deverá vir ao encontro do desejo de muita gente que, tendo ouvido falar a respeito, estará ansiosa de assisti-lo. E nos, daqui, fazemos a recomendação.

☆ CINE COLON ☆

A GUERRILHEIRA — Com Helmut Dantine, e Marianna, a descoberta da Fox, será o lançamento de 6a. feira no Cine Colon. A GUERRILHEIRA a tragédia de uma guerra anônima. Uma Nação dividida por ideologias diferentes. Exércitos formados sob o lema da vingança.

MASSACRE TOTAL — Com Henri Vidal, Monique van Doren e Eric von Stroheim, será o filme que o CINE COLON exibirá sábado às 7 e 9.15 da noite. MASSACRE TOTAL — luta sangüinária entre duas quadrilhas de gangsters na conquista suprema do infame e sórdido mercado de entorpecentes. Contrabando. Maconha. Mulheres Perdidas. Suspense... reúne este super policial de muita ação, que o Cine Colon exibirá sábado em duas sessões.

espetacular lançamento de domingo em todas as sessões na tela gigante do Cine Colon. **BATALHA CONTRA O MEDO**, drama de intensa ação, desvenda um segredo militar. Arrancado de dentro de um "dossier", e relatando o drama íntimo de um homem que se vê impellido a matar e dar decisiva ordem de fogo aos seus comandados, o que faz num supremo sacrifício, mesmo sabendo que eram inimigos de sua pátria, mas entes humanos. **BATALHA CONTRA O MEDO**, uma película que agrada da primeira a última cena, domingo no CINE COLON.

Roupas de Papel

Notícia sem dúvida curiosa, foi publicada recentemente por um jornal de Nova Iorque, que foi muito bem recebida por todas as mulheres:

Os dirigentes de uma grande manufatura de roupas afirmam que dentro de bem pouco tempo será possível lançar no mercado uma grande variedade de capas impermeáveis, guarda-chuvas, calças, saias, casacos, lenços para a cabeça, etc., confeccionados em um tipo de papel especial, agora inventado.

Tudo isto, depois de usado muitas e muitas vezes, poderá ser jogado ao... lixo.

Naturalmente, a popularização deste gênero de roupas somente seria possível quando o custo das roupas for inferior às despesas com a sua lavagem.

No momento, os fabricantes estão preocupados com o problema dos corantes e sua impressão sobre este novo tipo de papel.

Não faz muito tempo, foi apresentada ao público novo-veio, num programa de televisão, uma encantadora "garota-propaganda" trajando um elegantíssimo vestido feito de papel...

CINE REVISTA

GEORGE CUKOR estava dirigindo Dirk Bogarde em uma cena de "Sonho de Amor" (A vida de Franz Liszt) ("Crescendo — The Story of Franz Liszt) na qual esse excelente ator inglês abre uma porta furiosamente e encontra sua namorada, a atriz Capucine, nos braços de outro homem.

— Você está ciumento Bogarde — instrui Cukor. Deve abrir a porta com violência, entendeu?

Tomam o «take». Terminado, Bogarde vem para perto de Cukor e pergunta:

— Estive bem? Era isso que você queria?

— Meu amigo, responde o diretor desludamente, cuido que você exagerou um pouco... Imagine que ainda tem a maçaneta da porta na mão!.

OS TATUADORES desapareceram. Si alguém precisar fazer uma tatuagem ficará louco, como aconteceu com George Sidney, que queria mandar tatuar Tony Curtis em uma cena de «Who Was That Lad?», deliciosa comédia que ele está dirigindo para a Columbia.

O caso é que os marinheiros sempre gostaram de tatuagens e, por isso mesmo, muitos deles tornaram-se painéis ambulantes. De maneiras que a Marinha dos Estados Unidos baixou instruções severas proibindo os rapazes de se tatuarem. Os tatuadores, nada mais tendo a fazer, sumiram da Califórnia ou mudaram de profissão. E George Sidney não teve outro remédio que fazer a cena com um ator fingindo.

OS CACHORROS alemães não gostam de... cerveja! E por isso a Columbia continua buscando um cachorro «beberão». Ou, pelo menos, um que faça o papel de bêbado.

O caso é que há uma cena em «Sonho de Amor» (A vida de Franz Liszt). ("Crescendo—The Story of Franz Liszt) em que Dirk Bogarde encontrará com um amigo numa cervejaria e, enquanto eles conversam, o cachorro bebe a cerveja dos amigos distraídos. O bicho deve mostrar imediatamente os efeitos que isso produz nele. Ora como se sabe, é proibido administrar álcool aos animais no cinema. O cachorro tem mesmo é que representar a bebedeira. E aí é que pega o carro. Já foram «testados» mais de 50 cães, a maioria deles das raças Shephord e Frischhund. E nenhum deles olha sequer para os copos de cerveja!

DESDE «GIANT» que Mercedes Mc Cambridge continua «parentada» com Elizabeth Taylor. Agora ela será a mãe de Liz em «Suddenly, Last Summer», a famosa peça de Tennessee Williams que Joseph L. Mankiewicz está dirigindo para a Columbia.

O TERCEIRO filme de George Sidney será «Tere Comes the Bride». Sammy Cahn e James Van Housen já estão compondo a música original dessa engraçadíssima comédia.

☆ **PALACIO** ☆

HOJE, às 8 — O filme que obteve uma consagração do nosso público, proclamado como uma das obras primas da temporada.

"QUANDO VEM A TORMENTA"

Profundamente humana, um filme que empolga, como nenhum outro... A genial SHIRLEY BOOTH, num outro desempenho digno de um «Oscar», ao lado de Antony Quinn

NO PROGRAMA: ALEXIS SMITH, ALEXANDER KNOX e DIRK BOGARDE em **"O MONSTRO DE LONDRES"** Filme de grandes emoções. Censura 18 anos.

SABADO, em 3 sessões: às 4-7 e 9 — **ROBERT MITCHUM** em **A LEI DA MONTANHA** Em cada curva da estrada, um perigo... em cada recanto da floresta, uma aventura... Um grande filme da United Artists.

DOMINGO: às 4 da tarde, às 7 e 9,15 da noite — (horário alterado, devido a metragem do filme) **INGRID BERGMAN** (Maria), **GARY COOPER** (Robert Jordan) do romance de Ernest Hemingway **"POR QUEM OS SINOS DOBRAM"** A maior de todas as aventuras de amor. Em Technicolor e VistaVision. Um dos maiores espetáculo cinematográficos de todos os tempos.

Notas Sociais

Memórias...

— SERGIO GONDIM —

Ai, que saudade das plagas de infância! Vergéis de maio — acordes do passado. Ai, que saudade do paiol dourado! De Sinhá Benta — do cachimbo — a estância...

O Sol cantando nas manhãs vazias, Enchendo de ouro a viração e o prado; O céu azul, o céu, um cortinado, A soluçar por sobre as marais.

A fonte! as rosas! os loiros carteiros! O bando de aves, o silvado, a relva... A tarde em fuga lá por trás da selva; a paz do anjo! a prece!... os candieiros!

Oh! que saudade! que doída saudade. Das belas horas! dos meus verdes anos; Quimera fúlgida — estação de enganos... Restinho ingrato de felicidade...

Lira que o tempo em célebre partida, Quiz sepultar nas brumas da distância... Ultimo verso — na canção da infância! Ultima rima — no esplendor da vida!

— 1959 —

ANIVERSÁRIOS

Sr. Adhemar Garcia Assinala a data de hoje o transcurso do dia natalício do estimado cavalheiro sr. Adhemar Garcia, adiantado industrial conterrâneo e figura de realce dos nossos círculos sociais, econômicos e políticos.

Sra. Ceres Barreto Comemora hoje sua data natalícia a sra. Ceres Barreto, esposa do dr. Tupy Barreto.

Sra. Yalva Maria Fischer Deftui hoje o dia natalício da gentil senhorita Yalva Maria Tereza Fischer, filha

do sr. G. Rodolfo Fischer, residente em Jaraguá do Sul.

Sr. Waldemar Hesse Faz anos hoje o estimado cidadão sr. Waldemar Hesse.

Sr. João Theodoro Meinert Transcorre hoje a data natalícia do sr. João Theodoro Meinert, conceituado industrial conterrâneo.

Morina Maria Bernadete Festeja hoje seu aniversário a graciosa menina Maria Bernadete, filha do sr. Pedro Santos e de d. Edith Santos, residentes em Itajaí.

Sra. Alice de Oliveira Passa hoje o dia natalício da sra. Alice de Oliveira, esposa do sr. Rossio de Oliveira.

Sr. Roland Knoch Faz anos hoje o sr. Roland Knoch, gerente da filial em Florianópolis da Drogeria e Farmácia Catarinense.

Sr. Oswaldo Silva Transcorre hoje a data natalícia do sr. Oswaldo Silva, operoso inspetor da Cervejaria Catarinense.

NASCIMENTOS

Na Maternidade Darcy Vargas foram registrados os seguintes:

- um menino, filho da Sra. Ilka e do Sr. Edgar Schneider.
- uma menina, filha da Sra. Omira e do Sr. Adão Portis
- um menino, filho da Sra. Ana Paula e do Sr. Sebastião Lichfett.
- um menino, filho da Sra. Terezinha e do Sr. João Cidral.
- uma menina, filha da Sra. Juçara Freitas e do Sr. Adolar Gise.
- uma menina, filha da Sra. Daisy Castro e de Sr. Silvio A. Silveira.
- um menino, filho da Sra. Adelina e do Sr. Francisco da Silva.
- um menino, filho da Sra. Liliam e do Sr. Wilsom Azevedo.

Dois ajudantes sempre presentes AÇÚCAR

Rendas delicadas, tules e filós ficam renovados, esticados e sem o perigo de se romperem debaixo do ferro de passar, se endurecidos, previamente numa água bem açucarada, em lugar de goma comum.

SAL

Uma fenda no seu assoalho, pode ser consertada por meio de uma massa feita de sal, pedra úme e água fervente. Quando você tiver um pequeno buraco a tampar na parede, misture sal e goma em partes iguais, com um pouco de água e aplique a mistura na parede.

Outra utilidade seria na limpeza da prata de casa. Ponha 1/2 xícara de sal e 3/4 de flocos de sabão numa panela de alumínio, adicione água e faça o todo ferver, com a prata dentro da panela. Depois, basta enxaguar e secar a prata, que ficará mais brilhante do que nunca.

Depois de lavar bem uma esponja deixe-a de molho em água salgada para torná-la mais fresca de novo. Estas são alguns conselhos domésticos. Todos eles são úteis, mas se nada servem sem uma pitada de sal.

MALÁRIA

O Serviço Nacional de malária evita a propagação da malária detetizando as casas uma vez por ano e curando os doentes gratuitamente com comprimidos anti-maláricos.

ENCURTE o tempo de sua viagem com os novas LINHAS DIRETAS para CURITIBA - ITAJAÍ e FLORIANÓPOLIS.

Nova Frota de Ônibus Último Tipo

SUPER-PULLMAN

O Máximo em Conforto e Segurança.

Viaje descansando em poltronas reclináveis.

pelo

RÁPIDO SUL-BRASILEIRO LTDA.

Rua 9 de Março 361 - Tel.: 258 - Joinville

RECEITAS

SANDUICHE ASSADO

Fazer uma massa com os seguintes ingredientes:— duas xícaras de farinha de trigo, uma colher de fermento Royal, um ovo inteiro, uma colher de sopa de manteiga, outra de gordura e meia colherinha de sal.

Juntar leite até que a massa fique em ponto de abrir e deixar, então, descansar durante meia hora. Depois (dividir a massa em duas metades, forrando com uma parte uma assadeira untada. Espalhar por cima o seguinte recheio: Misturar um picadinho de carne (qualquer sobra de carne), 2 batatas cozidas, cortadas em pedacinhos, 1 ovo cozido, também picado, azitonas e uma pimenta esmagada. Cobrir com a outra metade da massa e dourar com gema misturada com manteiga derretida. Depois de assado, cortar em losangos.

VARIEDADES

☆ **CRITICO DE ARTE**

Mrs. Margaret Silberman que levava para os Estados Unidos alguns mosaicos de Picasso, teve grandes dificuldades com a alfândega norte-americana.

Nos Estados Unidos as obras de arte gozam de isenção de direitos, por isso, Mrs. Silberman ficou muito espantada quando lhe foram cobrados consideráveis direitos de entrada.

— «Creio que há engano, «protestou ela»; «trata-se de uma obra de arte».

— «Isto?», exclamou o inspetor, «chamar a isto obra de arte é um pouco forçado! São pedaços de vidro colados numa pedra. A senhora pagará pelo vidro e pagará pela pedra, tudo cobrado a peso».

Mrs. Silberman protestou, protestou... mas pagou.

☆ **COMO SE FAZ UM MILIONÁRIO**

«Estás vendo aquele que vai ali? «disse a uma amiga uma dama designando um cavalheiro que passa». «Fiz dele um milionário...»

— «Como conseguiu?», pergunta com admiração a amiga.

«Oh! muito facilmente — quando o conheci ele era multimilionário».

☆ **O EMPRÉSTIMO**

A VIZINHA — A senhora pode me emprestar o seu ferro de passar?

A DONA DA CASA — Não posso, porque minha filha está entulhando o cabelo com ele.

— Ela onduia o cabelo com ferro de passar roupa?

— Sim, a senhora não faz idéia do que se pode fazer com um ferro de passar, quando não se deseja emprestá-lo!

☆ **JOGOS OLIMPICOS**

Foi a Grécia que, inspirando-se na antiguidade, organizou, em 1896, o primeiro concurso internacional de Jogos Olímpicos. A reunião teve lugar no grande estádio de Atenas e serviu, depois, de modelo às outras manifestações que, sob o nome de Olimpíadas, se realizam sempre, de quatro em quatro anos.

DR. PAULO MEDEIROS

Advogado

Rua Abdon Batista, N.º 20 — Joinville

Já Passou de Moda a Robustez Física

A vida moderna, com suas atividades cada vez maiores, o auge do esporte e o destróico do sedentarismo, é bem mais longa, e a redução alimentar baseada em indicações facultativas nos mantém no limite equilibrado de uma saúde perfeita.

Os médicos poderão apreciar a alegria dos que adelgacaram, muitas vezes à custa de sacrifícios em domínio sobretudo o apetite e na perseverança no tratamento.

UM CONSELHO AS... GORDAS

Acionhamos as gordas ter consciência intuitiva da necessidade imprescindível de dominar a fome a aceitar resignadas a dieta médica.

Acreditamos que toda mulher obesa tem dois problemas: um, externo, o de sua robustez física hoje passada de moda, e outro interno, que poderá ser glandular ou enfermidade adípica que somente o médico pode esclarecer.

EXPERIMENTE A GINASTICA

É possível também, que o caso da leitora seja, por exemplo, a falta de exercícios de ginástica. Experimente, pois, a prática de alguns exercícios físicos moderados de preferência no período da manhã. Naturalmente, não espere resultados satisfatórios logo nos primeiros dias; pois um tratamento de emagrecimento por meio da ginástica é sempre mais demorado. O essencial é não exagerar: alguns minutos apenas de exercícios moderados praticados todas as manhãs, diante de uma janela aberta, valem mais do que horas seguidas de corrida na pista de um clube de atletismo. E não pense que tal tratamento lhe tomará muito tempo, a ponto de você perder, diariamente, a condução para o trabalho. Nada disso, será o suficiente você se exercitar durante alguns minutos: enquanto você prepara a banheira para o seu banho matinal, por exemplo.

PARA DIMINUIR A CINTURA

Eis um exercício simples que ajuda a diminuir a cintura: de pé, com as pernas separadas levantar os braços e altura dos ombros e imprimir-lhe um rápido movimento de rotação. Ou então, juntar as mãos na nuca e realizar uma ampla flexão de um e outro lado, mantendo sempre as pernas separadas.

DR. NELSON M. COUTINHO

Advogado

ESCRITÓRIO: RUA DO PRINCIPE, 575

☆ **CINE COLON** ☆

HOJE às 8 horas: — Dois filmes, com censura até 18 anos

A GUERRILHEIRA

Com Helmut Dantine. A tragédia de uma guerra a nômica. Exércitos formados sob o lema da vingança.

—

O DIABO ATACA A NOITE — (Nachts, wenn der Teufel kam)

Espectacular filme alemão, com Claus Mohm.

SABADO às 7 e 9.15: Contrabando... Maconha... Mulheres perdidas... suspense... reunidos no super policial de muita ação

MASSACRE TOTAL

Com HENRI VIDAL — ERIC VON STROHEIM e MONIQUE VAN DOREN.

DOMINGO: — ALAN LADD em sua mais im pressionante interpretação... ao lado de DIANNE FOSTER. Uma produção em cores da Warner Bros.

BATALHA CONTRA O MEDO

Um drama de intensa ação, desvenda um segredo militar. Apontado como covarde.. lutou com herói pelo amor de sua amada.

ANUNCIOS CLASSIFICADOS

Viajante Vendedor

Precisa-se de um viajante vendedor, pessoa ativa, com conhecimento do ramo de ferragens, louças e vidros, para viagem ao interior do Estado, devendo ser motorista e apresentar boas referências. Paga-se bom ordenado e comissão.

CASA PORCELANA JOINVILLE.
Rua 15 de Novembro, 515.

Colégio "Bom Jesus"

AVISOS

- 1) De 1 a 29 de fevereiro estão abertas as MATRÍCULAS PARA TODOS OS CURSOS
- 2) Dia 5 serão iniciados os exames de 2ª CHAMADA e de 2ª EPOCA
- 3) Dia 11 — início dos exames de admissão ao GINÁSIO E AO COMERCIAL BÁSICO
- 4) O PRAZO PARA INSCRIÇÕES A 1ª SÉRIE GINASIAL ESTADUAL FOI PRORROGADO ATÉ 10 DO CORRENTE.

Máquina p/ Malharia

VENDE-SE

Dispono de uma máquina circular, em ótimo estado de funcionamento, marca «SCHUBERT & SALZER», 14 polegadas, 26 feix, 6 alimentadores, inclusive com aparelho para enfeite. Facilita-se pagamento. — Cartas, aos cuidados deste jornal, para Malharia.

Móveis para casas Comerciais

Por terem sido substituídos por outros de maior serventia para suas finalidades, a Drogaria Catarinense tem à venda vários MÓVEIS USADOS, para casas comerciais, tais como:

- Balcões para caixa registradora
- Armários com gavetas (até 40 gavetas)
- Vitrinas para exposição de mercadorias
- Balcões com vitrinas para sobrepôr
- Balcões simples
- Balcões com curva em meia lua

... e muitos outros móveis, à escolha do interessado.

Ver e tratar na portaria do LABORATÓRIO CATARINENSE à Rua Dr. João Colin, 1053.

Casa de Moradia

Vende-se uma casa bem situada nova, financiada pela Caixa Econômica. Os interessados poderão assumir a parte da Caixa Econômica e o restante pagar ao vendedor. Mais informações com KRUGER na Caixa Econômica.

Cr\$ 6 Milhões: Desfalque no Instituto de Previdência

Fortaleza, 4 (Transpress) — A Comissão de Inquérito nomeada para apurar irregularidades financeiras no Instituto de Previdência do Estado do Ceará, chegou finalmente, ao término de suas averiguações. Essa Comissão chegou à conclusão de que o desfalque daquela entidade eleva-se a mais de seis milhões de cruzeiros, e sendo o responsável por esse alcance o seu tesoureiro, Lauro Magalhães que se acha foragido.

Dê Pouco, Faça Muito

QUAL O NOME QUE DEVERA TER O ABRIGO DE MENORES DE JOINVILLE?

COM APENAS CR\$ 5,00 COMPRA A SUA CÉDULA E DE O SEU VOTO.

Associação Joinvillense de Amparo aos Necessitados

DEPÓSITO DE CAL DE HERMES KAESEMODEL

Rua Senador Schmidt, 65 - Fone 330

CAL DE PEDRA — CAL DE CONCHA — elemento indispensável nas construções em geral.
CAL DE CONCHA E CALCAREO — Constitutivo para neutralizar as terras ácidas, o qual proporciona eficaz colheita.
FORMICIDA líquida, em pó, e granulada, bem como MATA-ERVA em geral.
Telefone para 330 que o atenderemos com prazer e presteza na entrega.
Compra-se SACOS DE PAPEL vazios em perfeito estado

HOSPITAL SÃO LUCAS

CIRURGIA — MEDICINA — MATERNIDADE

CIRURGIA MEDICINAL DE URGENCIA — OXINOTERAPIA HOSPITALAR E A DOMICILIO — RESSUSCITADOR — RAIOS X — RADIOTERAPIA — RAIOS ULTRA-VIOLETA E INFRA-VERMELHO — BANCO DE SANGUE — ORTOPIEDIA E TRAUMATOLOGIA COM MESA ORTOPEDICA DE ALBEE-COMPER — SECÇÃO DE MATERNIDADE COM MODERNA SALA DE PARTOS E BERÇÁRIOS — ESTUFA PARA RECEM-NASCIDOS DEBEIS E PREMATUROS

O Hospital Está à Disposição dos Senhores Médicos

Todas Dependências — Fala-se a Língua Alemã

AVENIDA JOAO GUALBERTO, 1946

Curitiba - JUVÉVE - Paraná

TELEFONES: — 4696 e 4697 (COM REDE INTERNA)

COZINHEIRA

Precisa-se de uma à rua do Príncipe, 746.

Sabão Luiz XV

o melhor sabão. Pedidos: Rua Marajó n. 90 - Joinville.

VENDE-SE

Bar e Restaurante em Corupá, encostado à Estação Ferroviária. Preço Popular. — Tratar com o proprietário no Hotel Regina, em Corupá.

Vende-se

uma verdadeira na Rua Dr. João Colin, 1.046. Tratar no local.

MAQUINA DE COSTURA

Por motivo de mudança, vende-se uma máquina de costura de marca "Mercuswiss" em perfeito estado. Informações à rua Abdon Batista, 298.

Vende-se

quatro lotes no Jardim Dna. Francisca. Preço de ocasião. — Tratar nesta redação.

VENDE-SE

o bar ZECA antigo bar Trianon, à Rua Ministro Calógeras, 298.

Tratar no local.

PERDEU-SE

na Agência dos Correios e Telégrafos o bilhete da Loteria Estadual n. 7467. Pede-se a quem o achou entregá-lo no Centro Lotérico, onde será gratificado.

COMPANHIA TEXTIL S.A.

Assembléa Geral Ordinária.

São convidados os senhores acionistas a se reunirem em assembléa geral ordinária, no dia 30 de março de 1960, às 19 horas da manhã, na sede social, à rua Visconde de Taunay n. 116, a fim de tomarem conhecimento e deliberarem sobre o relatório da diretoria, balanço, conta de lucros e perdas e parecer do conselho fiscal, referentes ao exercício de 1959; eleição da diretoria; eleição dos membros do conselho fiscal e respectivos suplentes; fixarem os vencimentos da diretoria e a remuneração dos membros efetivos do conselho fiscal, para o novo exercício.

Joinville, 3 de fevereiro de 1960

ALEX KRICHELDORF

Diretor Gerente

AVISO

Acham-se a disposição dos senhores acionistas, na sede desta companhia, à rua Visconde de Taunay n. 116, nesta cidade, os documentos a que se refere o art. 99 do decreto-lei n. 2.627, de 26 de setembro de 1940, referentes ao exercício de 1959.

Joinville, 3 de fevereiro de 1960

ALEX KRICHELDORF

Diretor Gerente

Reunidos no Rio Servidores da União em Todos os Estados

RIO, 4 (Transp.) — Representações de funcionários Públicos de todos os estados iniciaram ontem debates de medidas que deverão adotar para fazer com que o plano de classificação seja aprovado pelo Senado imediatamente, com a instalação de conferência nacional dos servidores no auditório do Instituto de Aposentadoria e Pensões dos Comerciantes. Durante a sessão de instalação houve protesto contra a ameaça do diretor da Divisão de Polícia Política de cassar o registro da União dos Servidores Públicos. Em consequência os deputados presentes comprometeram-se a apresentar à Câmara Federal projeto considerando de utilidade pública aquela entidade.

NOTAS DE CIÊNCIA

• NOVO TIPO DE GERADOR ELÉTRICO USA AR QUENTE

Foi anunciado recentemente nos Estados Unidos pela General Electric o aperfeiçoamento de um modelo de laboratório de um novo tipo de gerador elétrico no qual um gás eletrificado ou ionizado por ar quente é usado para criar eletricidade. É possível, segundo a G.E., que o gerador seja usado para fornecer eletricidade aos futuros veículos espaciais. O novo aparelho, chamado gerador de energia magnetohidrodinâmica, utiliza um princípio conhecido há mais de um século, qual seja o de que um gás ionizado, movimentando-se entre os polos de um magneto, gera uma corrente elétrica. O ar é aquecido no aparelho a uma temperatura de 2.760° centígrados, tornando-se um plasma, no qual os elétrons são liberados dos átomos de oxigênio e hidrogênio. O jato desse ar eletrificado aquecido é acelerado então através de um bloco de quartzo colocado entre os polos de um poderoso magneto. As forças magnéticas transformam os elétrons num fio, criando uma corrente elétrica comum. Calcula-se que os futuros geradores magnetohidrodinâmicos poderão transformar 40 ou 50 por cento da energia térmica em energia elétrica útil. As vantagens do novo tipo de gerador sobre os geradores comuns residem no fato de que ele não tem peças móveis e é muito mais simples e eficiente.

• MOTOR QUE PODERÁ USAR QUALQUER TIPO DE COMBUSTIVEL

Um novo tipo de motor que usa ar quente como força motriz acaba de ser aperfeiçoado nos Estados Unidos pela "General Motors Corporation". Acreditam os engenheiros que o novo motor poderá ter diversas utilidades, variando em setores os mais distintos, como satélites artificiais e aparadores de grama. O novo motor pode usar qualquer tipo de combustível, é virtualmente silencioso e pode funcionar durante dois anos sem manutenção. Seu tamanho é praticamente o de um telefone. Quando em funcionamento, gera ar quente, que é usado para forçar um "Gás operacional" a expandir-se. O gás é então resfriado, depois novamente aquecido e assim por diante. As rápidas modificações de pressão causadas pelo processo de aquecimento e resfriamento acionam o pistão do motor.

versas utilidades, variando em setores os mais distintos, como satélites artificiais e aparadores de grama. O novo motor pode usar qualquer tipo de combustível, é virtualmente silencioso e pode funcionar durante dois anos sem manutenção. Seu tamanho é praticamente o de um telefone. Quando em funcionamento, gera ar quente, que é usado para forçar um "Gás operacional" a expandir-se. O gás é então resfriado, depois novamente aquecido e assim por diante. As rápidas modificações de pressão causadas pelo processo de aquecimento e resfriamento acionam o pistão do motor.

• CIRCUITOS ELETRONICOS DO TAMANHO DE UM SELO

Cinco cientistas norte-americanos aperfeiçoaram um método pelo qual complexos circuitos eletrônicos podem ser reduzidos às dimensões de selos postais. Utilizando o novo processo, os computadores eletrônicos de enormes dimensões podem ser transformados em máquinas portáteis, os aparelhos de televisão e radar podem ser construídos de modo a caberem em bolsos, e tudo isto por um preço muito inferior ao atual. Os cientistas que aperfeiçoaram o novo método começaram a trabalhar no processo em 1957, combinando as técnicas de fotografia e litografia para "imprimir" circuitos eletrônicos em finas camadas plásticas. O novo método tornou isto possível, eliminando os circuitos todas as peças que ocupavam espaço desnecessário nos sistemas antigos. Em menos de um décimo de centímetro cúbico, o novo circuito pode substituir um circuito transistorizado de 16,4 cm3. Há alguns anos, o circuito de transistores substituiu as antigas válvulas de grandes dimensões.

Será Impresso Pelo IBGE o Mapa Turístico do Brasil

RIO (Ag. Nac.) — Depois de um entendimento com o presidente do IBGE, o presidente da Comissão Brasileira de Turismo comunicou à imprensa que foi acertada a impressão do mapa turístico do Brasil com aquela entidade oficial. Como supervisor desse trabalho ficará o arquiteto Maurício Roberto, chefe do trabalho de Combratur e elemento que já havia tomado parte ativa nos estudos para a feitura do mesmo mapa. A primeira edição será em tamanho grande e com um total de cinquenta mil exemplares, de maneira a poder-se oferecer ampla distribuição no exterior, através de nossas Embaixadas, Escritórios Comerciais, do IBC e de outras entidades governamentais brasileiras. O trabalho deverá ser feito o quanto antes para que e assegure um meio de divulgação do que é nosso o mais breve possível. No aludido mapa, aparecerão indicados os principais postos de atração no nosso território, envolvendo áreas de pesca e de caça, parques nacionais, monumentos históricos, igrejas, museus, quedas d'água e praias.

O BRASIL EM CINCO REGIÕES

Para os efeitos de divisão do Brasil em áreas geográficas de turismo, o plenário da Combratur aprovou o estudo, que apresentou cinco regiões. Assim, na primeira, teremos os Estados do Amazonas, Pará, os Territórios Federais do Acre, Amapá, Rio Branco e Rorondônia, com a denominação "Norte". Na segunda região turística teremos: Maranhão, Piauí, Ceará, Paraíba, Pernambuco e Alagoas. Na terceira, foram juntados os Estados de Sergipe, Bahia, Espírito Santo, Minas Gerais, Rio de Janeiro e a Cidade Maravilhosa. Nesta região teremos um dos maiores centros de turismo, dada a tradição encontrada nas cidades históricas mineiras e nas atrações naturais da capital baiana com seus candiões, culinária e indumentárias. Na quarta região turística estarão: São Paulo, Paraná, Santa Catarina e Rio Grande do Sul. Na quinta e última — afirmou o Sr. Abellard França — teremos um foco de permanente interesse, pois nela ficarão Brasília, com sua arquitetura revolucionária e a importância política e econômica, e os Estados de Mato Grosso e Goiás. Além da distribuição que faremos às nossas repartições no estrangeiro, pretendemos oferecer o mapa turístico a todas as empresas de aviação brasileiras ou nas que fazem linhas convergentes para o Rio, São Paulo, Porto Alegre, Belém, Recife e Brasília, de maneira a garantir-se um roteiro para os que desejam conhecer o Brasil sua terra, seus costumes e sua gente.

Dê Aos Que Precisam o Que Não Lhe Faz Falta

Para obter mais recursos a fim de atender aos enfermos, a SOCIEDADE DE ASSISTENCIA E AMPARO AOS TUBERCULOSOS pede às pessoas que tenham em casa revistas e jornais velhos e queiram doar-las, o obsequio de avisarem por um dos seguintes telefones: 465 — 490 — 427 — 541.

INDICADOR PROFISSIONAL MÉDICOS

DR. LUIZ ORLOWSKI
— CLÍNICA MÉDICA —
— CIRURGIA —
— GINECOLOGIA —
CONSULTÓRIO: Rua Rio Branco, 80
(Antigo consultório do Dr. Plácido Gomes).
RESIDÊNCIA: Rua Dr. João Colin, 1981.

DR. ALBANO SCHULTZ
AUSENTE DURANTE O MÊS DE JANEIRO

DR. JOÃO SCHLEMM
— DOENÇAS INTERNAS —
CONSULTAS: - das 15 às 18 horas
RUA PRINCEZA ISABEL, 347 — TELEFONE: 466

DR. RIBEIRO DE CAMARGO
CIRURGIA GERAL — CURITIBA
Estômago, Vias Biliares, Intestinos, Doenças Anorentais
Consultório: - Hospital São Lucas - Av. João Gualberto, n. 1940 - Fones: 4696/4697 - Consultas das 14 às 18 hs.
RESIDÊNCIA: - Rua Buenos Aires, nr. 205 - Fone: 549

DR. WILHELM FILL
MÉDICO ESPECIALISTA
Diplomado na Alemanha e no Brasil
Doenças de senhoras e hormonais — Partos e operações obstétricas e ginecológicas — Laboratório especializado para diagnóstico precoce de câncer (Colpocitologia e Hístopatologia) — Tratamento pré-natal — Distúrbios do climatério
Consultas: das 15 às 18 hrs. - Pela manhã e/ou hora marcada
ATENDE CHAMADOS A NOITE
Consultório: Rua Max Colin, 640
Residência: Rua Imaruhy (antigo campo Caxias)

DR. SADALLA AMIN
MODERNA E PRIMOROSAMENTE INSTALADA
A melhor aparelhada em Santa Catarina
Rua Abdon Batista (Defronte a "A NOTICIA")
JOINVILLE

DR. ALDO FLORIANO ATTILA URBAN
CLÍNICA E CIRURGIA DOS OLHOS
Dispõe do mais moderno e completo equipamento para bem atender à especialidade
CONSULTÓRIO E RESIDÊNCIA: Rua Mário Lobo, 45
FONE, 372
HORÁRIO: Das 8 às 12 e das 15 às 18 horas

DR. NELSON WENDEL
AUSENTE ATÉ 10 DE FEVEREIRO

DR. EVANDRO PETRY
CLÍNICA DE TUMORES, CANCER, RADIOTERAPIA
Consultas diariamente das 14 às 18 horas
Rua Visconde de Taunay, 299 - Fone: 6-7-1
Residência: - Rua 15 de Novembro, 526 - Fone 2-2-3
JOINVILLE

DR. OSNY GARCIA
Médico
Clínica Médica
DOENÇAS DE SENHORAS — OPERAÇÕES E PARTOS — COM ESTÁGIOS DE APERFEIÇOAMENTO E ESPECIALIZAÇÃO NA SANTA CASA DE MISERICORDIA DE SANTOS E SÃO PAULO — Consultório e residência à Rua 9 de Março, 141 — Fone 693.
HORÁRIO: das 9 às 12 e das 15 às 18 horas.
Atende chamados a qualquer hora

DR. GERHARD MIERS
CLÍNICA MÉDICA
Doenças de Senhoras — Partos e OPERAÇÕES.
Consultório e Residência: Rua Pedro Lobo, 55 — Fone: 229.
Consultas: Diariamente das 10 às 12 horas e das 15 às 18 horas — sábados das 10 às 12 horas.
ATENDE CHAMADOS A QUALQUER HORA

DR. UDELSON REZENDE DUARTE
Ouvidos - Nariz - Garganta e Cirurgia na especialidade
HORARIO: - Das 9,30 às 12 e das 15 às 18 horas
Dispõe do mais moderno e completo equipamento para bem atender à especialidade
CONSULTORIO E RESIDENCIA: — Rua das Palmeiras, esquina R. Rio Branco, defronte ao Palácio dos Príncipes.

DR. OTAVIO DE OLIVEIRA PAES
Ex-Assistente do Prof. Genivel Londres — Com estágio na Universidade de Viena
ESPECIALISTA EM DOENÇAS DO CORAÇÃO — ELETRO-CARDIOGRAMA — DOENÇAS INTERNAS
CONSULTÓRIO: - Rua 15 de Novembro, 618
RESIDÊNCIA: - Rua Missões, 80

DR. NORBERTO SCHLEMM
Ausente durante o mês de Fevereiro, e comunica a sua nova residência à Rua 15 de Novembro, 644 - alto da Vidraçaria 15.

DR. HANS WERNER BASCHUNG
CIRURGIA ORTOPEDICA E TRAUMATOLOGIA
Especializado nos Hospitais de São Paulo
Fraturas, Reumatismos, defeitos congênitos, Cirurgia óssea, muscular e tendinosa etc.
Consultório e Resid.: Edifício H. Rost
Rua Imaruhy, 14 — Horário - das 14 às 18,30 horas.

DR. SYLVANO DA CAMINO
CLÍNICA DE CRIANÇAS — CLÍNICA MÉDICA
CONSULTÓRIO: Rua Dr. João Colin, 996
HORARIO: das 15 às 19 horas.
RESIDENCIA: Rua Duque de Caxias, 7
HORARIO: das 11 às 14 horas.
ATENDE CHAMADOS A DOMICILIO.

LABORATÓRIO DE ANÁLISES GERT KUMLEHN
FARMACÊUTICO — QUÍMICO
Avenida Getúlio Vargas, 830 — Fone, 623
JOINVILLE
Exames de sangue, urina, fezes, suco gástrico, escarro, pú, líquido cefalo-raquidiano. Grupos Sanguíneos — Fator Rh. Diagnóstico da gravidez — Tubagem duodenal — Provas da função hepática — Sororaglutinação e intradermoreação para brucelose.
Exame químico e bacteriológico da água.
Horário: das 8 às 12 — 14 às 17,30 — Sábados: das 8 às 12.

DOMINGO, ESTRELA E.C. X FLORESTA F.C.

Continua despertando o mais vivo interesse dos desportistas joinvillenses, a festa esportiva que terá lugar na tarde de domingo próximo, na Vila Baumer — O Estrela E.C., Campeão de 1959 da 2a. Divisão de Amadores, enfrentará amistosamente a esquadra do Floresta F.C., líder absoluto do Certame da 1a. Divisão "Extra" de Amadores da nossa Liga — Antes do cotejo os craques do Estrela receberão as faixas de campeão que tão brilhantemente conquistaram — O espetáculo futebolístico de domingo na Vila Baumer promete ser dos mais sensacionais — Ambos os litigantes se apresentarão com sua força máxima, o que dá ensejo a que se espere muita movimentação — Na preliminar estarão frente a frente as representações de Aviação e Arsenal, num cotejo que também tende a agradar.

Prossegue Domingo a Primeira Divisão

Dois prêmios pela 7a. rodada do retorno — Bons cotejos para gáudio dos desportistas — Fluminense e Glória Preliarão no Estádio Waldemar Koentopp — Estiva e Santos Jogarão no gramado santista à rua Coronel Francisco Gomes

O Campeonato da 1a. Divisão "Extra" de Amadores da L.F.F. terá prosseguimento na tarde de domingo que se avizinha, com a efetivação da 7a. rodada do retorno, apontando dois interessantes cotejos. Quatro participantes do certame estarão empenhados em mais uma rodada, que se apresenta sob todos os pontos de vista como das mais interessantes.

No Estádio Waldemar Koentopp preliarão Fluminense e Glória. O encontro desperta a atenção dos desportistas em geral, uma vez que ambos os litigantes apresentam muito em comum no que se refere a poderio e equiparidade de forças. Para reforçar o equilíbrio de forças entre Fluminense e Glória, basta que se recorde a apertada vitória do Fluminense no turno, por 2x1.

Embora os dois contendores não mais aspirem o título máximo, mesmo assim é de se esperar um duelo dos mais ferrenhos, pois ambos desejam pelo menos uma classificação honrosa no final do certame, já que o primeiro posto está fora de cogitação, principalmente para o Glória. Acreditamos que Fluminense x Glória dará chance a que os desportistas presenciem um bom espetáculo futebolístico.

Na tábua de classificação o Fluminense ocupa a vice-liderança com 7 pontos perdidos, distanciado 5 pontos do Floresta, faltando ao «Tigre» apenas 3 compromissos, o que equivale a dizer aquilo que acima citamos, ou seja, o primeiro posto está quase fora de cogitação. Já o Glória es-

tá colocado em 4º lugar, somando em seu passivo 10 pontos perdidos, totalmente fora de poder alcançar o primeiro posto. Esta a situação de Fluminense e Glória.

No outro embate desta 7a. rodada teremos no gramado santista à Rua Cel. Francisco Gomes o encontro de Estiva e Santos. Recordando-se o prêmio que ambos travaram por ocasião do turno, no mesmo local da porfia de domingo vindouro, encontramos a vitória do Santos F. C., pelo folgado marcador de 4 tentos a um. No turno os santistas atuaram bem e conseguiram bonito sucesso.

Já para o cotejo de domingo é possível que as coisas se modifiquem, notadamente se o Estiva conseguir sobrepujar o Operário na tarde de amanhã, quando sairá os 40 minutos restantes de uma porfia em que está vencendo por 1x0. Se o Estiva registrar vitória frente ao Operário, é evidente que o Santos terá muito que lutar no domingo, pois o Estiva virá mais aguerrido.

Em que pese o fato do Estiva ser goleado no turno pelo Santos, não vemos razão para se considerar o cotejo fácil para a representação santista. Acreditamos que tanto o Santos como o Estiva terão que lutar pela vitória, pois esta tanto pode pender para o lado santista como para o lado dos estivadores. Em suma, somos de entender que não há favoritismo para esta porfia. Santos e Estiva deverão lutar muito, e o público presente deverá ser brindado, por conseguinte, com um bom espetáculo futebolístico. Aguardemos os fatos.

América x Ipiranga, Domingo

ASSENTADO ONTEM ESTE INTERMUNICIPAL AMISTOSO — NO ESTÁDIO RUBRO SERÁ TRAVADA A BATALHA — VIRA COMPLETO O FAÇANHUO ONZE DO IPIRANGA — VEM DE UMA EXCELENTE CAMPANHA A ESQUADRA AURI-VERDE DA BABITONGA

O América F.C. assentou em definitivo na tarde de ontem a realização de um amistoso no domingo vindouro, a ter como local o colosso da Rua Edgar Schneider. Trata-se do intermunicipal entre o América F.C. de nossa cidade e o Ipiranga F.C. de São Francisco do Sul. Ahamos das mais felizes esta idéia dos mentores rubros, uma vez que atualmente o Ipiranga é possuidor de boa equipe.

Para se aquilatar as qualidades do Ipiranga de São Francisco do Sul, basta que se recorde que o próprio América, ainda recentemente, baqueou na Terra da Babitonga frente ao onze auri-verde. Também a forte esquadra do Estiva de Itajaí foi sobrepujada pelo Ipiranga, salvando-se tão somente o Caxias F.C., que a pau e corda conseguiu um empate. Portanto, desportistas, grande amistoso para domingo próximo no Estádio da Rua Edgar Schneider, quando estarão frente a frente América e Ipiranga de São Francisco do Sul. Tudo indica que esta interessante pejeja arraste até o local do embate uma grande assistência.

Sociedade «Lírica»

ASSEMBLÉIA GERAL ORDINÁRIA

1 — De acôrdo com o art. 12 dos Estatutos, ficam os senhores sócios convocados para a Assembléia Geral ordinária a realizar-se no dia 17 do corrente, às 20,30 horas, na sede social da Sociedade Ginástica de Joinville.

ORDEM DO DIA

- Relatório da Diretoria
- Eleição da nova Diretoria
- Assuntos diversos

2 — Não havendo número legal em 1ª convocação, a Assembléia Geral Ordinária realizar-se-á às 21 horas com qualquer número de sócios, de acôrdo com o artigo 13.

ERWIN COLIN — Presidente em exercício.

Se Houver Empate no Campeonato Brasileiro

RIO (VA) — A fim de que nossos leitores possam desde já ter conhecimento de como se decide, no caso de empate entre as seleções que estão disputando o Campeonato Brasileiro de Futebol, transcrevemos a parte do regulamento que prevê tal hipótese:

«CAPÍTULO III — Do Campeonato — Art. 10 — Parágrafo 1o — No caso de empate, entre duas Federações, para a classificação referida neste artigo, será realizada entre as Federações, em igualdade, uma série de melhor de quatro pontos, sendo então proclamada vencedora a Federação que obtiver na série de jogos 3 pontos ganhos.

Parágrafo 2o — Quando o empate se verificar entre finais de duas Federações, será disputada uma competição entre elas observando-se as seguintes condições: a) a competição será disputada em um só turno, sendo proclamada vencedora a Federação que obtiver maior número de pontos ganhos; b) se, ao término da competição acima, verificar-se novo empate entre os concorrentes, será proclamada campeã a Federação que tiver menor número de derrotas no Campeonato; c) se o empate ainda continuar entre os concorrentes, será usado o critério de «gol average» no campeonato para escolha da campeã. Persistindo, ainda, assim, o empate, realizar-se-á uma nova competição pelo sistema eliminatório após a realização de um sorteio pelo Conselho Técnico de Futebol para indicação da ordem de jogos».

A Notícia ESPORTIVA

REDATOR: NIVAL PEREIRA

JOINVILLE, 5 DE FEVEREIRO DE 1960

CAMPEONATO BRASILEIRO DE FUTEBOL

Resultados da última rodada do turno (4a. feira)
Em São Paulo: PAULISTAS 4 x 1 CARIOCAS
Em Juiz de Fora: PERNAMBUCANOS 2 x 1 MINEIROS

CLASSIFICAÇÃO

Em 1º lugar: Pernambucanos ... com 0 pp.
Em 2º lugar: Paulistas ... com 2 pp.
Em 3º lugar: Cariocas ... com 4 pp.
Em 4º lugar: Mineiros ... com 6 pp.

PRÓXIMA RODADA (1a. do retorno, domingo)

No Maracanã: CARIOCAS X PERNAMBUCANOS
No Pacaembú: PAULISTAS X MINEIROS

Camundongo já pode jogar

Os nossos desportistas não de ser sabedores que há muito tempo atrás o atacante do Fluminense F. C., o popular Camundongo, foi suspenso pela J.D.D. pelo prazo de 365 dias. Agora vem a surgir uma nova orientação do C.N.D., que dá condições de jogo ao atleta em questão, antes de cumprir a sua pena. Acontece que Camundongo foi julgado 4 meses após ter cometido a falta, e quando já estava no Fluminense. A infração foi cometida quando defendia a jaqueta do Santos F. C.

Não Houve Julgamento Na J.D.D.

Conforme informamos, na noite de quarta-feira passada esteve reunida a Junta Disciplinar Desportiva da L.F.F., para a sua sessão semanal. Consta em pauta o Processo referente ao jogo Operário x Fluminense, no qual está indiciado o atleta Nascimento. Por falta de número legal de membros não houve julgamento, sendo apenas tomadas as declarações do atleta faltoso. Na reunião da próxima 4a. feira, dia 10 do corrente, é que será feito o julgamento do caso em foco.

Argemiro Felix o Juiz do Jogo Cariocas x Pernambucanos

O sr. Argemiro Felix será o juiz de fora, pelo escor de 2x1, pelo Campeonato Brasileiro de Futebol, a Seleção Pernambucana conseguiu manter-se isolada na liderança do certame, passando invicta pelos seus três compromissos do turno. Foi um páreo duro para a Seleção Cacareco, que teve que se esforçar muito para conseguir o 2x1. Diante deste resultado não há dúvida que os Pernambucanos são os mais sérios candidatos ao título máximo.

Vasco da Gama derrotou categoricamente o Universitário

LIMA, 4 (V.A.) — O Vasco da Gama, do Rio de Janeiro, despediu-se vitoriosamente, esta noite, dos gramados peruanos. O clube brasileiro derrotou categoricamente o campeão peruano, o Universitário, por 3 a 1, não deixando dúvidas quanto à sua superioridade.

Bancada para teste e regulagem DE BOMBAS INJETORAS DE QUALQUER MARCA

ÚNICO POSTO DE SERVIÇO BOSCH AUTORIZADO EM STA CATARINA



SERVIÇO BOSCH PERMANENTE

ESTOQUE DE PEÇAS ORIGINAIS

Cia. Gener Técnica e Comercial

RUA DE JOÃO COLIN, 1547 CAIXA POSTAL, 505 JOINVILLE, SC - BRASIL

END. TELEGR. "GENER" TELEFONE - 879

Pernambuco Autoridades Isolado na Liderança de Domingo Escaladas

Derrotando a Seleção Mineira na noite de 4a. feira passada, em Juiz de Fora, pelo escor de 2x1, pelo Campeonato Brasileiro de Futebol, a Seleção Pernambucana conseguiu manter-se isolada na liderança do certame, passando invicta pelos seus três compromissos do turno. Foi um páreo duro para a Seleção Cacareco, que teve que se esforçar muito para conseguir o 2x1. Diante deste resultado não há dúvida que os Pernambucanos são os mais sérios candidatos ao título máximo.

Rapidez - Segurança - Conforto oferece a TRANSPORTADORA ANDORINHA entre Joinville-Jaraguá-Blumenau

Joinville à Jaraguá do Sul: às 6 - 9 - 12,15 - 15 e 16,30 horas.
Joinville à Blumenau: às 6 - 9 e 15 horas.
Blumenau à Joinville: às 6,10 - 12 e 15,30 hs.
Joinville à Indaial: às 9 horas.
Indaial à Joinville: — às 8,30 e 15,30 horas

Agência: Rua 9 de Março, 607
Telefone: 522

Santos X Bahia no dia 6 de Março

RIO, 4 (Transp.) — O Santos F. C. e Esporte Clube Bahia continuam divergindo quanto à data da realização do prêmio que decidirá a Taça Brasil. Estava previsto o dia 17 do corrente para a disputa da pejeja. Todavia o campeão Bahiano acaba de se dirigir à CBD comunicando que somente depois de encerrado o certame local poderia jogar. A CBD, em face do sucedido, deverá marcar o jogo para o dia 6 de março, no Maracanã.

Seleção Carioca no Perú

RIO, 4 (Transp.) — A Federação Metropolitana de Futebol concordou com que a Seleção Carioca disputasse o jogo amistoso em Lima revertendo a renda em benefício das vítimas do terremoto em Arequipa. Houve divergência quanto a data do prêmio. Todavia conciliaram e marcaram o prêmio para o dia 21 do corrente na capital Inca.

Treinam os Gaúchos

PORTO ALEGRE, 4 (Transp.) — Com vários jogadores já tendo garantida a posição titular, os gaúchos continuam treinando, sob a direção de Osvaldo Rola, a sua seleção que representará o Brasil no Campeonato Panamericano de Futebol, em março, em Costa Rica. O goleiro Suli, o zagueiro Airton, o meia-direita Jesé, Ortunho e Calot ambos da defesa, são jogadores garantidos no selecionado gaúcho.

Gentil Cardoso Acertou

Quando de sua passagem pela Capital da República o técnico da Seleção Pernambucana, Gentil Cardoso, antes do cotejo com os Mineiros, assim falou: A Seleção Pernambucana deixará de ser «cacareco», para ser «girafa» que é a maior. E realmente Gentil Cardoso estava com a razão, pois a esta altura a atuação dos Pernambucanos já está a preocupar o tri-campeão brasileiro, o Estado de São Paulo. Vamos a ver se este ano o figurino do certame muda de figura no título máximo.

Eseritório Jurídico e Contábil

Direção do: — Dr. JOÃO DIAS TAVARES Advogado e Contador

Advocacia: — Civil — Comercial — Trabalhista — Criminal.

Contabilidade: — Legalização de livros — Escritas comerciais — Peritagens Judiciais e Extras Judiciais.

Eseritório: — Rua 9 de Março, 595 — JOINVILLE

EMPRESA "OSMAR ONOFRE"

ÔNIBUS PULLMAN INTERMUNICIPAL — DIARIAMENTE DE JOINVILLE A SÃO JOÃO E STA. CRUZ DO ITAPERIÚ, BARRA VELHA, ITAJUBA, PIÇARRAS E ARMAÇÃO

HORÁRIO: Saída de Joinville — 15 hs.
" " Armação — 6.30 hs.

NOTA: Aos Sábados a saída de Joinville é às 14,00 hs.

AGENCIA: Junto à Auto Viação Catarinense

JOINVILLE

Botafogo Estréia Domingo na Guatemala

RIO, 4 (V.A.) — O Botafogo, que vem realizando boa campanha pelos gramados do exterior, jogará domingo próximo na Guatemala, enfrentando a seleção local. A exibição do quadro botafoguense, contando com os campeões do mundo: Nilton Santos, Garrincha e Zagalo, é considerada pelos críticos guatemaltecos, como verdadeiro acontecimento desportivo desses últimos anos, naquele país. O nome de Garrincha, a sensação do Campeonato Mundial de 58, aparece com destaque em todos os jornais. Acreditam os entendidos que serão batidos todos os recordes de bilheterias no empolgante cotejo internacional de domingo.

DOIS JOGOS CONTRA A SELEÇÃO DO MEXICO

Notícias provenientes de México City dão conta de que nos dias vinte e quatro e vinte e oito deste mês o Botafogo dará combate ao selecionado mexicano que intervirá no próximo Campeonato Pan-Americano de Futebol. As mesmas notícias esclarecem que a nota, uma vez divulgada pela Federação Mexicana, despertou com grande intensidade o entusiasmo do público, uma vez ser o Botafogo clube estrangeiro de maior cartaz em todo o México.

O QUADRO QUE JOGARÁ

Paulo Amaral informou aos reporteres, que manterá a mesma

Operário x Estiva Jogam Amanhã

Conforme já informamos ontem, os 40 minutos restantes do cotejo Operário x Estiva serão cumpridos na tarde de amanhã, no Estádio Waldemar Koentopp, às 16,30 horas — Sabe-se que o prêmio foi interrompido aos 5 minutos do período derradado, por motivo das chuvas, estando o marcador acusando Estiva 1x0, tento de Quinho aos 24 minutos da primeira fase — Funcionário as mesma autoridades de sábado passado, ou seja, juiz Benedito Ribeiro de Campos, e auxiliares Harry Seiller e Antonio Constância — Os quadros serão os mesmos que atuaram na ocasião, e não será feita nenhuma alteração — Como é lógico, os 40 minutos restantes serão realizados com os portões abertos, não se cobrando ingressos — Acreditamos que estes minutos sejam disputados renhidamente, pois o Estiva há de querer consolidar esta vitória.



MOORE-McCORMACK (Navegação) S. A.

Serviço semanal para todos os portos da costa do Atlântico, dos Estados Unidos e Canadá. — Recoe carga e passageiros

São os seguintes os navios empregados na Linha das Américas: — os paquetes: "Brasil" - "Uruguay" e "Argentina" e os navios mistos: "Mormaclark" - "Mormacmail" - "Mormacowl" - "Mormactide" - "Mormacteel" - "Mormacsuri" - "Mormacstar" - "Mormacswan" - "Mormacsur" - "Mormacdawl" e "Mormacmar"

ROTTERDAM ZUID AMERIKA LIJN

«MIRFAK-N» — 16-2-60 — com carga importação da Europa

VAN NIEVELT, GOUDRIAN & CO'S

LINHA DIRETA AMERICÁ DO SUL — ÁFRICA OCIDENTAL
América do Sul: Rio de Janeiro, Santos, Rio Grande, Montevidéu e B. Aires
África Ocidental: Abidjan, Takoradi, Accra, Lagos, Matadi, Lobito

Para Fretes, Passagens e mais informações com os AGENTES

CARLOS HOEPCKE S. A. -- Comércio e Indústria
FILIAL
SAO FRANCISCO DO SUL - Telegrafia HOEPCKE - Telefones 296, 252 e 260

LLOYD BRASILEIRO (PATRIMÔNIO NACIONAL)

Accepta carga para outros destinos dentro das rotas acima mediante prévia autorização.

NAVIOS ESPERADOS	DATA	DESTINO
«HELGA SCHROEDER»	Em Porto	Carregando para São Vicente - Avonmouth
«LOIDE CHILE»	10-2-60	Carregará para Casablanca - Tanger - Gibraltar - Oran - Alger - Barcelona - Marseille - Nápoles e Gênova
«NORDPOL»	14-2-60	Carregará para Havre - Dunquerque - Londres - Antuérpia - Roterdam - Bremen e Hamburgo
«LOIDE PERU»	21-2-60	Carregará para Havre - Dunquerque - Londres - Antuérpia - Roterdam - Bremen e Hamburgo
«CABO FRIO»	23-60	Carregará para Havre - Dunquerque - Londres - Antuérpia - Rotter dam - Bremen e Hamburgo
«NORDWIND»	7-3-60	Carregará para Havre - Dunquerque - Londres - Antuérpia - Rotter dam - Bremen e Hamburgo
«LOIDE CUBA»	10-3-60	Carregará para Casablanca - Tanger - Gibraltar - Oran - Alger - Barcelona - Marseille - Nápoles e Gênova

B) — O LLOYD BRASILEIRO, recebe tam bém carga com transbordo em Bremen, Alemanha, para portos dos seguintes países: Dinamarca, Noruega, Finlândia e Polónia.

Agentes: - EMPRESA MARÍTIMA E COMERCIAL LTDA.
Tele.: «NAVELOXD» — CX. POSTAL 4 — SÃO FRANCISCO DO SUL

HAMBURG-SUDAMERIKANISCHE DAMPFSCIFFFAHRTS-GESELLSCHAFT Egert & Amsinck

CIA. HAMBURGUESA SUL-AMERICANA
Serviço regular e rápido de passageiros e carga entre Alemanha (Hamburg, Bremen), Holanda (Amsterdam), Brasil, Urugual e Argentina

S. Francisco-B. Aires	PROXIMAS SAIDAS de Santos/Hamburgo	COLUMBUS-LINS
Accepta carga e passageiros	«Cap. Ortegal» ... 26.1	Com linha para portos da costa leste dos EE.UU., New York, Baltimore, Philadelphia, Boston e Norfolk.
Para a Europa	«Santa Teresa» ... 6.2	COLUMBUS LINE próximos navios a escalar
	«Santa Ursula» ... 9.2	«Santa Rosa» ... 27.1
	«Cap. Roca» ... 15.2	«Ravensberg» ... 3.2
	«Santa Isabel» ... 20.2	«Cap. Castillo» ... 24.2
	«Cap. Finisterre» ... 26.2	

Nossos Paquetes dispõem de 12/20 camarotes, todos providos de banheiro e ar condicionado, com acomodações para 28 passageiros em Primeira Classe.

PARA PASSAGENS, CARGA E DEMAIS INFORMAÇÕES, DIRIJAM-SE A

Agência Marítima TRUPPEL, LTDA.

SÃO FRANCISCO DO SUL — Santa Catarina
Rua Mal. Floriano 46 — Caixa Postal, 29 — Telegrafas: «TRUPPEL»
TELEFONES: — 217 e 297

Flota Argentina de Navegación de Ultramar DODERO LINES

Serviço regular de Passageiros e Carga entre a Europa e a América do Sul e também entre o Mediterraneo e a América do Sul com modernos e rápidos paquetes.

PROXIMAS SAIDAS DE SANTOS PARA:

BUENOS AIRES	VIGO, AMSTERDAM e HAMBURGO	NAPOLES e GENOVA VIGO, LISBOA,
«Salta» ... 20.1	«A. Dodero» ... 5.2	«Salta» ... 7.2
«Yapeyú» ... 14.2	«Yapeyú» ... 5.3	«Corrientes» ... 6.3
«Corrientes» ... 17.2	«A. Dodero» ... 9.4	«Salta» ... 31.3
«Salta» ... 16.3	«Yapeyú» ... 21.5	«Corrientes» ... 23.4

Serviço Regular e Rápido de Carga entre os portos dos Estados Unidos, Brasil, Urugual e Argentina. Escalando: — Florianópolis (Ra tones), São Francisco do Sul, Paranaguá, Antonina, Santos, Rio, Angra dos Reis, Recife, Cabedello, Baltimore, Filadélfia, New York e Boston (Atlântico), New Orleans e Houston (Golfo).

Emitte-se «Passagens de chamada»
PARA PASSAGENS, FRETES e DEMAIS INFORMAÇÕES, DIRIJAM-SE A
AGÊNCIA MARÍTIMA TRUPPEL, LTDA.

SÃO FRANCISCO DO SUL (Matriz) — Fones: — 217 e 297 — Cx. Postal, 29
JOINVILLE — Cais Conde D'Eu, 46 — Telefone: — 381 — Caixa Postal, 170
OURITIBA — Rua Mal. Deodoro, 469, 2º — s/ 208 — Tel. 5020 — Cx. P., 764
PARANAGUA — Rua Julia da Costa, 104 — Tel.: — 501 — Caixa Postal, 33
ANTONINA — Avenida Conde Catarazzo, s/n. — Tel.: — 64 — Cx. Postal, 26
ITAJAI — Rua Silva, 41 — Telefone: — 422 — Caixa Postal, 69
FLORIANÓPOLIS — Rua Cons. Mafra, 30 — Tel.: — 2212 — Caixa Postal, 2
ENDEREÇO TELEGRAFICO: — «TRUPPEL»

Ciência e Cultura - XXIX

Prof. Dr. J. J. PULS

A CONQUISTA DO KARA KOUM

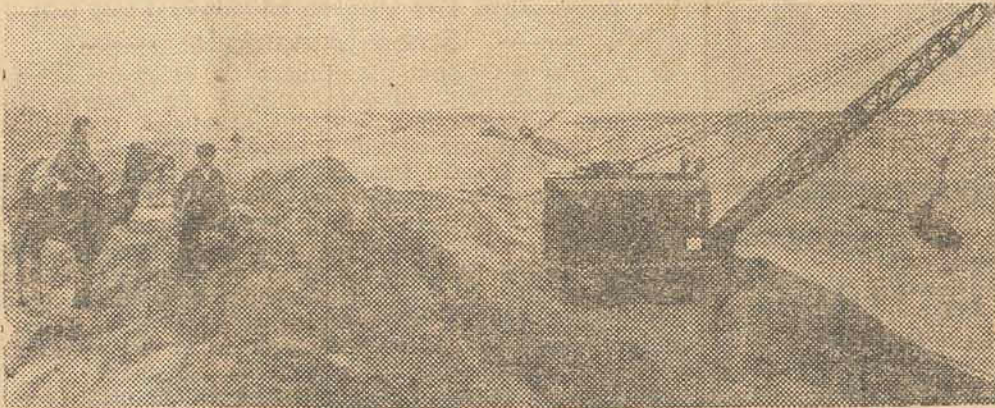

NO FLAGRANTE, à esquerda, um turcmeno assiste junto ao camelo, à realização de um dos maiores sonhos dos seus ancestrais: a construção do canal que deverá trazer as

aguas do Amou-Daria, um dos maiores rios da Ásia Central, que irrigarão o famoso deserto de Kara Koum. S. eukharrenko escreveu interessante relato a respeito para "In-

formations UNESCO". Na próxima crônica mostraremos mais uma foto desta interessante série. (Foto: Sovinformburo — (UNESCO).

NEGÓCIO DA CHINA

Que ótimo escudo a VACINA! Para "negócio da CHINA Como não sei de outro assim!



UMA MESMA doença tem caráter violento no homem — a varíola — e evolução sem gravidade na espécie bovina — a vacina. Providencialmente, se transmitida à espécie humana, a vacina conserva a benevolência e impede o ataque da varíola. Se nos vacinarmos se mtroca do insignificante incômodo das vacinas que "pegam", adquirimos o imenso privilégio de não ter varíola e alastrim. Vacine-se contra a varíola e o alastrim! (SNES)

O ESTUDO DE OUTROS IDIOMAS

ESTA COLUNA é, antes de tudo, uma publicação de fundo científico, mas também procura empenhar-se na divulgação de assuntos relacionados à cultura geral. Assim; infalivelmente, publicamos trechos em outros idiomas, como o inglês, o alemão, o francês e o espanhol. Daí porque reputamos oportuno repetir aqui as palavras de John Sharp, proferidas, recentemente, num programa da BBC (British Broadcasting Corporation), de Lon-

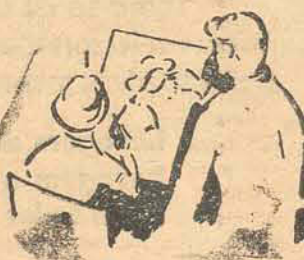

dres: "É muito triste — afirmou — aceitar uma situação na qual nem mesmo um em cada grupo de dez pode falar outra língua que não seja a sua própria. Pois, afinal, língua nada mais é do que instrumento para troca de idéias com outras pessoas. Coisas importantíssimas podem ser ensinadas pela literatura greco-latina, mas seu prestígio cegou-nos e seu estudo chegou, algumas vezes, a tomar tanto tempo, que, por mais absurdo que seja, existe a figura do homem cultíssimo que não se pode comunicar com qualquer pessoa de outra língua, e que acha isso muito natural". (BNS).

LEITOR AMIGO: — Torne-se sócio contribuinte da Sociedade de Amparos aos Tuberculosos Pobres de Joinville.

VESTUÁRIO



UMA PUBLICAÇÃO muito útil pode ser obtida graciosamente do Serviço Nacional de Educação Sanitária (S.N.E.S.) é chamada «Vestuário»; basta escrever ao Ministério da Saúde, Rio de Janeiro, D. F. Mostra o quanto é útil saber vestir-se de conformidade com a estação; por exemplo: nada de roupas quentes, sufocantes, no verão!

"ISTO... É A PETROBRÁS!"

A CAPACIDADE de refino da PETROBRÁS é de 104.500 barris diários, proveniente de duas refinarias: "Landulfo Alves", na Bahia, e "Presidente Bernardes", em São Paulo. A primeira, que processava 5.000 em 1954, refina hoje 10.000 e, até o fim de 1959 passou a processar ... 32.000 barris. A segunda, cuja produção inicial foi de 45.000 barris, processa hoje 95.000; está prevista a ampliação para 119.000 barris diários. Uma terceira refinaria está montando a PETROBRÁS, em Duque de Caxias, que deverá operar uma carga diária de 90.000 barris. ("Petrobrás").

VOCÊ PODE SER UM CIENTISTA!

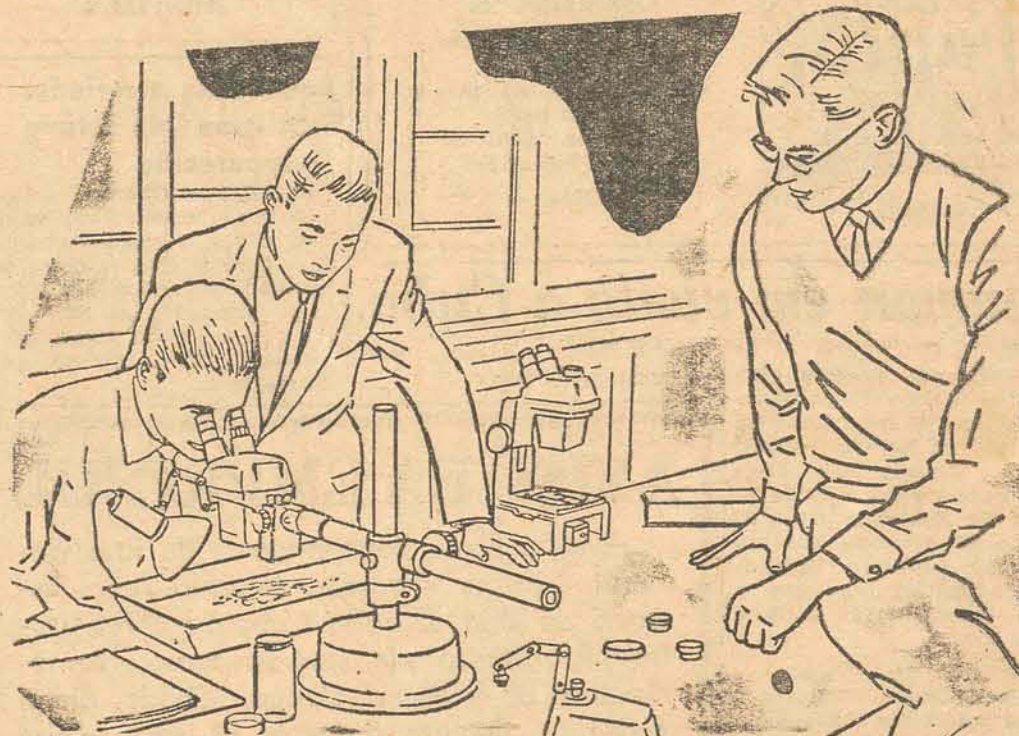

A INDUSTRIALIZAÇÃO, largos passos, em tempo que fator essencial do progresso podemos considerar assombrado de uma nação moderna, está broso! Felizmente. Significa tomando conta do Brasil, a o fato, todavia, problema, co-

mo a falta de técnicos, de especialistas, de cientistas. Pense bem: Você pode ser um cientista!

AGÊNCIA MARÍTIMA "SOUZA LIMA" LTDA.

15-2-60 "ANDES MARU" Cape Town, East London e Durban

23-2-60 "ROSCOE" — Belfast e Liverpool

24-2-60 "ROSSETTI" — Londres, Hull e Tyne Dock

22-3-60 "RUBENS" — Avonmouth e Liverpool

15-4-60 "MARIE SKOU" — Portos da Inglaterra

Frete e Informações Com os Agentes

Rua Marechal Floriano n.º 45 — Caixa Postal n.º 44 — Telegrafas "R. E. N. A. T. O."

São Francisco do Sul — Santa Catarina Telefones 188 e 233.

Quase Fulminado Pela Corrente Elétrica



Obras rodoviárias

Segundo nos adianta o Boletim Informativo do 16º Distrito do DNER, está em fase de conclusão a grande ponte sobre o rio Itajaí-Assú, no trecho Joinville-Itajaí da BR-59. Os trabalhos de construção dessa rodovia, que cruza o estado pela sua zona litorânea, vão também se desenvolvendo aceleradamente, vários trechos dela já estando abertos ao tráfego.

Dispondo já do trecho asfaltado Mafrá-Lajes e já programado para este ano o início da construção Florianópolis-Lajes da Rodovia Presidente Nereu Ramos, caminhamos rapidamente para a plena execução do plano rodoviário federal em Santa Catarina. Dentro de um espaço de tempo relativamente curto — é preciso levar em conta as longas distâncias e o custo realmente elevado da pavimentação asfáltica — estaremos com o nosso sistema rodoviário enriquecido por novas e modernas vias de comunicação, cortando o território estadual em todos os sentidos e abrindo amplas perspectivas de desenvolvimento e progresso para Santa Catarina.

Urge, entretanto, que essa extraordinária obra que o governo federal vem realizando, em ritmo veloz e continuado, seja complementada pela construção de novas e melhorias das atuais vias de ligação a cargo do Estado.

Este era um dos objetivos principais do Plano de Obras e Equipamentos, para o qual as forças produtoras catarinenses concordaram em contribuir, tendo em vista a relevância de suas finalidades. Entretanto, o que se tem observado é que, apesar dos recursos vultosos arrecadados através do POE, no setor rodoviário — para só citar este — muito pouco ou quase nada tem sido feito em relação ao vulto das necessidades.

Os trabalhos de retificação e alargamento da Estrada Dona Francisca caminham morosamente. As vias de ligação do norte e centro ao sul do Estado, segundo testemunho divulgado dos motoristas que as percorrem, acham-se em estado precário, tanto nas condições de seus leitos como em virtude da situação de verdadeira ruína de algumas pontes, tendo ainda há pouco ocorrido a queda de uma delas, à passagem de um caminhão, provocando a morte do motorista.

Este é um problema a que o governo estadual deveria dar prioridade, nos esforços administrativos deste último ano de mandato. Pois se o estado não cumprir a parte que lhe compete em tão importante setor, não poderão ser alcançados em toda sua plenitude os benefícios que é lícito esperar do grande plano rodoviário federal que se executa em Santa Catarina.

Atingido Fatalmente o Operário Quando Reativava um Conserto — Operado no Hospital Municipal Por Quatro Médicos Teve um Braço Amputado

O sr. Adolfo Gelling, filho do sr. Heinz Gelling, solteiro, de 27 anos de idade e proprietário de uma latoaria situada na rua São Pedro, em frente à Fábrica Cimo, foi chamado ontem à tarde para fazer o conserto de uma calha na oficina de Irmãos Strauhs, na rua São Paulo.

O local por onde corre a calha necessitava de conserto e ficava bem próximo aos fios condutores de energia naquela oficina e o infeliz trabalhador, num momento de descuido, segundo se presume, tocou com as mãos aqueles fios, recebendo violentíssima descarga, que o jogou do alto da escada em que se encontrava ao solo. O tremendo choque elétrico atingiu principalmente os braços de Adolfo, um dos quais, o direito, ficou queimado até os ossos, enquanto o outro parecia menos atingido, mas ainda assim a mão estava toda engorvada.

Transportado imediatamente para o Hospital São José, os médicos que o atenderam verificaram logo a urgente necessidade de amputar-lhe o braço direito, que ficara carbonizado, enquanto também de pronto manifestavam o receio de ter que amputar também o braço esquerdo ou pelo menos a mão.

Cerca das 19 horas o desditoso moço foi levado para a

mesa de operações, encarregando-se da intervenção os drs. Condeixa, Cabral, Baschung e Petry.

Tão impressionante era o estado em que se apresentava o jovem trabalhador que, segundo relatou à reportagem uma enfermeira, os próprios médicos achavam-se grandemente comovidos, e ela inclusive afirmou jamais ter visto caso semelhante em mais de 20 anos que presta serviços naquele nosocomio.

Antes de encerrarmos a presente edição voltamos a manter contacto com o Hospital e conseguimos saber que foi amputado somente um braço enquanto o outro ficará em observação, fazendo os médicos os maiores esforços para não ter que também adotar com este a medida extrema.

SÁBADO
4 MILHOES da Federal
HOJE
500 MIL da Nossa Loteria
serão vendidos pelo
CENTRO LOTERICO
— o maior —
RUA DO PRINCIPE, 445
Filial na
Av. Getúlio Vargas, 1345

EUCATEX
ISOLANTE
PARA CONSTRUÇÃO DE
forros



Empregado em substituição a forros de estuque e de madeira. Isola os ruídos e equilibra a temperatura no frio ou no calor. Indicado para: divisões, decorações de escritórios, lojas, vitrinas, consultórios, "displays", "stands", etc.

Distribuidores:
BUSCHLE & LEPPER LTDA.
Rua do Príncipe, 123
JOINVILLE

Cola Para Tacos
IND. DE MAD. TACOLINDNER

PAPEIS
em geral para
Impressão
Embalagens, etc.
PAPELÃO
CARTOLINAS
Ofertas:
Adolpho Mayer
(Representações)
Rua do Príncipe, 507
Caixa Postal, 373
Telefone: 337
JOINVILLE

Localizado o Aviador Brasileiro Que Estava Desaparecido

FLORIDA, 4 (Transp.) — Paulo Serrano, oficial da reserva da FAB, objeto de grande busca pelo ar durante diversas horas, foi localizado numa base aérea perto de Miami, Florida, onde aterrou com seu avião particular. A aterragem deu-se pouco depois do anoitecer.

Chimarrão e chá "Tupan"



Distribuidores
Depositários
nesta praça:
GARCIA & FILHOS LTDA.
Rua Blumenau, esq. Rua D. Francisca.
End. Teler. "GARCIA"
Caixa Postal, 516
JOINVILLE — S. C.

Mikoyan em visita a Cuba

MOSCOU, 4 (Transp.) — Anastas Mikoyan, primeiro vice-presidente do Conselho de Ministros russo, partiu esta manhã em avião rumo a Havana, segundo informa a Agência Tass. Disse ainda a agência que o avião levantou vôo instantes antes de raiar o sol. Amanhã Mikoyan inaugurará a exposição soviética cultural, científica e de arte da Rússia, semelhante às de Nova York e México.

WASHINGTON, 4 (Transp.) — A visita de Anastas Mikoyan a Havana poderá dar aos comunicados maior parcela de influência nos assuntos de Cuba. Esta foi a manifestação de altos funcionários norte-americanos ontem. Disseram ainda que a permanência do ministro russo em Havana poderia abrir caminho para o restabelecimento das relações

entre a Rússia e Havana, interrompidas desde 1952.

AVISO DA EMPRESUL

Avisamos aos consumidores da Rua General Câmara, Tenente Antonio João, Estrada da Ilha, Estrada Cubatão, Pirabeiraba e Rio Bonito que, será suspenso o fornecimento de energia elétrica, sábado, dia 6 (seis) do corrente, das 7 às 18 horas, a fim de serem efetuados reparos na linha de alta tensão.

Joinville, 4 de fevereiro de 1960.
A DIRETORIA

A Notícia

O DIÁRIO DE MAIOR CIRCULAÇÃO NO ESTADO

Ano XXXVII * Joinville, 6a.-Feira, 5 de Fevereiro de 1960 * Nr. 7.947

"PLACARD" DO DIA

Pró-Catedral

Joinvillense: Que poderá pensar de nós o forasteiro que sabe das nossas arrecadações anuais aos cofres dos governos: Municipal, Estadual e Federal, e, ainda, o valor da nossa produção industrial; sim, que poderá pensar de nós ao visitar a nossa atual Igreja? — A COMISSÃO.

Farmácia de Plantão

Está de plantão hoje a Farmácia VIEIRA, à Rua do Príncipe, 685 — FONE: 2-1-4.

Impostos a Pagar

Na Prefeitura Municipal: Taxa d'água (1a. prestação).

Na Coletoria Federal: Renovação da Patente de Registro até o dia 28 do corrente, e pagamento até o dia 20 de março.

Nos Correios e Telégrafos: Registro de aparelhos de rádios, até o dia 31 de março.

Na Prefeitura de Guarimirim: Imposto Territorial (1º semestre) para terrenos urbanos e suburbanos, na sede e na Vila de Massaranduba.

Na Prefeitura de Corupá: Licença sobre atividades comerciais, industriais, profissionais ou similares.

Na Prefeitura de São Bento do Sul: Licenças sobre estabelecimentos comerciais e industriais (1º semestre).

Aferição de Pesos e Medidas (contribuição única).

Exame de Motoristas

Estará na Delegacia Regional de Polícia hoje e amanhã a Comissão Examinadora dos Candidatos a Motoristas. Os interessados deverão obter informações na DRP com o encarregado deste setor.

Lions Clube de Joinville

O Lions Clube de Joinville estará reunido hoje à noite para a sua costumeira reunião das sextas-feiras. O jantar desta noite terá caráter simples, estando marcado para às 19.30 horas, na Sociedade Harmonia Lira.

Visitantes

Está em Joinville, em companhia de sua senhora, hospedado no Hotel Trocadero desde ontem, à passeio, o Dr. Franz J. M. Prinz, Engenheiro da Cia. SKF do Brasil S.A., do Rio de Janeiro.

Concurso Para 3º Sargento e Cabo Músico

Acham-se abertas no 13.º B.C. as inscrições para o preenchimento de cargos de

3º Sargento Músico Clarinete em Sib, e Cabos Músicos Clarinete em Sib e Alto em Fa e Mib.

a) Concorrentes — Para 3º Sargento — Cabos Músicos da Ativa e da Reserva. — Para Cabo — Reservistas.

b) Local de Inscrição: — 1a. Seção do 13º B.C., com o Cap. Ajudante.

c) Encerramento das Inscrições: — Dia 6 Fev. 60

d) Provas — O Concurso compreenderá duas provas:

1) Suficiência intelectual e instrução militar;

2) Suficiência artística musical.

e) Data da realização do concurso: — A determinar;

f) Outros esclarecimentos com o Capitão Ajudante do 13º B.C.

CÂMBIO

No Mercado Livre vigoraram as seguintes cotações:

ABERTURA		Compra
Dólar	181,00	
Libra	507,00	
Marco	44,30	
FECHAMENTO		Venda
Dólar	186,00	
Libra	521,00	
Marco	45,50	

Matou-se Envergonhado Consigo Próprio

São Paulo, 4 (Transp.) — Envergonhado por se ter tornado, depois de velho, traficante de maconha, fora preso recentemente, o sr. Claudionor de Souza Pereira Barbosa, (65 anos de idade, residente na rua Aluísio Azevedo, 379) suicidou-se ingerindo uma dose de soda caustica. No quarto em que residia o suici-

da as autoridades policiais encontraram um bilhete em que apresentava suas despedidas da filha e pedia perdão a Deus pelo pecado que «fora forçado a cometer». Ultimamente o sr. Claudionor de Souza enfrentava sérias dificuldades financeiras para conseguir viver.

Comunicação

Com prazer comunicamos à nossa distinta clientela e ao público consumidor em geral que acabamos de adicionar à nossa linha de fabricação mais o

"Sabão de Joinville" (em pó)

Trata-se de um produto de alta qualidade, caprichosamente fabricado de matérias primas selecionadas, e que apresenta todas as características técnicas necessárias para satisfazer plenamente às donas de casa nos trabalhos de:

- Lavagem de roupas de todas as espécies, na máquina e no tanque;
- Lavagem e limpeza de louças e apetrechos de cozinha;
- e em todos os demais mistérios domésticos.

O novo produto é apresentado em 3 tamanhos de embalagem prática e higiênica, como segue:—

- Pacotes de 1 Quilo — em caixas de papelão de 12 pacotes
- Pacotes de 1/2 Quilo — em caixas de papelão de 24 pacotes
- Pacotes de 140 Gramas — em caixas de papelão de 72 pacotes

e encontra-se nas boas casas do ramo.

Uma experiência convencerá as distintas donas de casa e demais consumidores que o "SABÃO DE JOINVILLE" (em pó) não somente LAVA MELHOR E LIMPA COM MAIS FACILIDADE, como também É MAIS ECONÔMICO.

Os fabricantes desde já agradecem à preferência que merecerem, e estão à disposição de sua clientela com a solicitude de sempre.

Cia. Wetzel Industrial

Abrasivos "CARBORUNDUM"

Rebolos, Lixas, Pasta de Esmerilhar para todas as finalidades

GRANDE ESTOQUE

Prêços de Fábrica

DISTRIBUIDORES:

COMÉRCIO E INDÚSTRIA

GERMANO STEIN S.A.

SEÇÃO MÁQUINAS

Rua Dr. João Colin, 269

