

# Será iniciado na próxima semana o calçamento no Bairro Coral

A partir da próxima semana, a profícua administração do Prefeito Dr. Wolny Della Rocca, deverá dar início ao serviço de calçamento do próspero Bairro Coral, uma das mais importantes zonas industriais e comerciais de nossa cidade.

Já na segunda feira, os topógrafos estarão fazendo um levantamento local a ser calçado, bem como, será iniciado o serviço de meio fio.

Conforme conseguimos apurar junto ao Prefeito Dr. Wolny Della Rocca, o calçamento do Bairro Coral, será iniciado no final da Avenida Presidente Vargas no trecho compreendido entre o início da Avenida D. Pedro II e Avenida 1ª de Maio, cujos locais em tempos chuvosos tem sido de constantes tormentos aos motoristas e pedestres, dada a quanti-

dade de lama que ali se acumula.

Esse serviço de calçamento posteriormente atingirá toda a Avenida Camões até a Escola Agrícola Caetano Costa e 2ª Batalhão Rodoviário.



De acôrdo com o plano estabelecido pela Municipalidade lageana, o calçamento do Bairro Coral terá duas faixas, com um passeio em seu meio, como é o caso da Avenida Marechal Flo-

riano. Assim estão de parabéns os operosos habitantes do Bairro Coral e adjacências, por verem dentro de poucos dias, o início de uma das mais importantes realizações

do Prefeito Dr. Wolny Della Rocca, cujo edil vem pautando a sua administração com um acêrvo de grandes serviços ao nosso Município, tanto na cidade como no hinterland.

## CORREIO LAGEANO

Ano XXV | Diretor José P. Baggio | Redator Chefe Névio S. Fernandes | Redação e Oficina Fone 397 | Rua Mal. Deodoro, 294

| — Lages, 20 de Março de 1965 — N° 39 |

### Assessor de Agricultura do PLAMEG esteve em Lages

Esteve em nossa cidade, o engenheiro agrônomo Glauco Olinger, As-

essor de Agricultura do Plano de Metas do Governo, que proferiu na última quinta feira, à noite, a aula inaugural da Faculdade de Ciências

Econômicas e Contabeis de Lages, em atenção a um convite que lhe foi formulado pela direção daquele estabelecimento de nível superior.

### Sra. Elair Moreira

Decorreu no dia 17 último, o transcurso de mais um aniversário da sra. d. Elair Moreira, digna consorte do Sr. Raul Moreira, influente industrialista em nosso Município e pessoa de grande destaque na sociedade lageana.

Aos muitos cumprimentos que por certo, d. Elair Moreira recebeu naquela festiva efeméride, juntamos os nossos, com votos de consecutivas felicidades.

### Aviso aos Senhores Consumidores

A Centrais Elétricas de Santa Catarina - setor de Lages-tendo em vista o início de operações da Usina Termoeletrica do Capivari - Sotelca - previsto para o próximo mês - torna publico que a ciclagem atual de cinquenta passará a ser de sessenta ciclos.

A concessionária previne os senhores consumidores proprietários de industrias e outros que providenciem a adaptação de seus aparelhos o mais rápido possível.

A concessionária marcará o início das operações com uma antecedencia de dez dias.

Lages, 15 de março de 1965

ass. Alberto Augusto Verdini Salomon  
Engenheiro residente.

### O Governo realiza

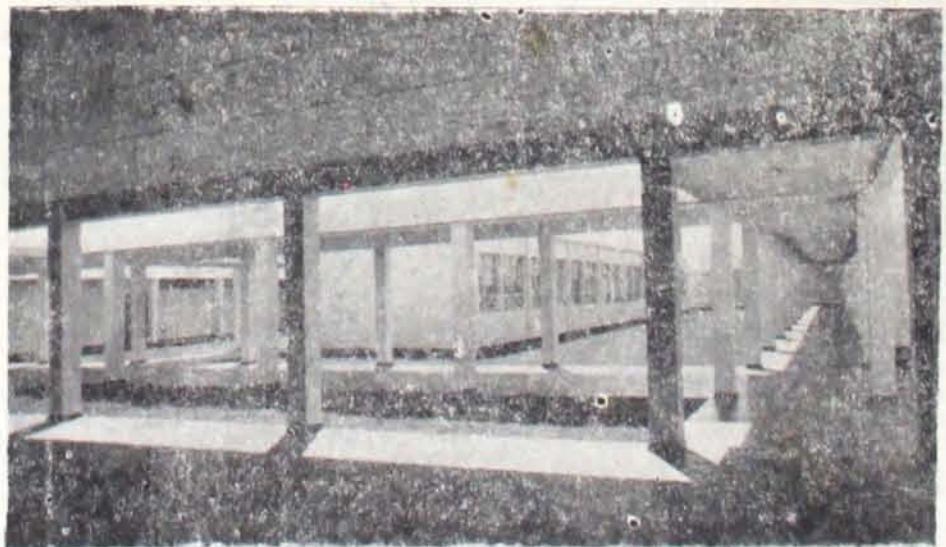

Aspecto interno do Colégio Normal de Laguna, uma das mais grandiosas obras realizadas pelo Governo Celso Ramos, no setor de educação e cultura. Construído pelo PLAMEG o Colégio Normal de Laguna representa uma das maiores conquistas da legendária cidade do sul do Estado, pela importância de que se reveste quanto ao ensino secundário.

### Senador Attilio Fontana na presidência da Comissão de Economia



A Comissão de Economia do Senado elegeu, ontem, por aclamação, seu Presidente o Senador Attilio Fontana. Para Vice-Presidente foi escolhido o Sr. José Ermício.

Desde que assumiu seu mandato de Senador, o Sr. Attilio Fontana é membro da Comissão de Economia que passa agora a presidir, além de outras comissões como a de Finanças, Agricultura e Legislação Social.

No ano passado, inúmeros foram os projetos de lei sobre os quais o representante catarinense

mitiu parecer.

Dentre esses projetos, destacamos os seguintes: acordo sobre privilégios e imunidades da A.L.A.C., previsto no Tratado de Montevideo;

—Equiparando os atletas profissionais aos trabalhadores autônomos para efeito das contribuições Previdencia Social;

—sobre revisão das concessões de privilégios e invenções;

—que assegura aos empregados das entidades parárquicas, no mínimo os direitos oriundos da legislação trabalhista;

—equiparando ao crime de contrabando o deslocamento de café para destino não autorizado pelo IBC;

—que regula a profissão dos corretores de seguros;

—que dispõe sobre a venda de imóveis a leilão mediante sorteio;

—que assegura aos trabalhadores dos portos Imbituba e Itajaí os benefícios concedido aos praticantes da FAB;

—sobre convenção internacional relativa as condições de emprego dos trabalhadores de Lages;

—acôrdo celebrado entre o Brasil e Alemanha sobre transportes aéreos;

# Discurso do Sr. James Boren

São Paulo, Brasil meio dia de 8 de janeiro de 1965, por ocasião da formação do Comitê Companheiros da Aliança São Paulo/Illinois

(Continuação do número anterior)

Atualmente está começando a se desenvolver o companheirismo entre o Estado de Minas Gerais e o Estado de Colorado. Neste momento as Câmaras Júnior de Comércio de Denver e Boulder estão trabalhando em projetos de centros de saúde de comodidade. Um carregamento de jornais médicos e materiais relacionados está a caminho de Minas Gerais. Seguindo o conceito de companheirismo, os companheiros de Minas Gerais colecionando várias amostras de minerais que serão enviadas a escolas de Colorado para auxiliar no ensino de ciências. Outras atividades estão em estágio de planejamento nesta sociedade que apenas começou a se desenvolver.

O Estado do Rio de Janeiro tem um eficiente Comitê Companheiros da Aliança e está desenvolvendo seu programa com o Estado de Maryland. O embaixador Juraci Magalhães, bem como o Governador Taves, participaram de um banquete durante o qual o grupo de Maryland fez um relatório de sua visita no Estado do Rio de Janeiro.

Existem outras sociedades que abrangem um vasto campo de atividades. Alguns dos Comitês latinos americanos estão presentemente desenvolvendo coleções especiais de arte, material histórico e arte manual que viajarão num programa especial pelo estado companheiro nos Estados Unidos. Estão sendo tomadas providências para intercâmbio de material educativo a fim de que os cidadãos possam aprender mais sobre seus companheiros.

Os comitês companheiros podem ajudar a desenvolver um turismo construtivo — construtivo no sentido de servir como um meio para que os visitantes das áreas companheiras possam tomar conhecimento dos negócios profissionais da área correspondente. O escopo de atividades só se limita pela imaginação dos comitês de companheiros.

Companheiros da Aliança não é um programa de caridade ou de "roupas usadas", mas é um programa de ação desenvolvido em linhas mais explícitas pelos representantes dos dois comitês companheiros. Por exemplo, um grupo de líderes profissionais, de negócios e educação do Colorado e Maryland visitaram Minas Gerais e o Rio de Janeiro. Mantiveram reuniões com suas partes correspondentes e desenvol-

## SRA. MARIA MERCEDES AMARAL

Transcorreu na última quarta feira, dia 17, a passagem de mais um aniversário natalício da Sra. Maria Mercedes Amaral, digna esposa do Sr. Augusto Amaral da Rosa, funcionário do 2º Batalhão Rodoviário, e pessoa bastante relacionada em nossos meios.

Divulgando o acontecimento formulamos à Sra. Maria Mercedes Amaral, os nossos votos de muitíssimas felicidades ao lado de seus familiares e pessoas de suas relações.

veram os planos para suas atividades companheiras iniciais. Atualmente um grupo de quatro pessoas, representando os companheiros da Aliança de Ohio, está no Estado do Paraná a fim de discutir os planos iniciais para uma aliança direta. Na semana que vem um grupo representando os Companheiros da Aliança de New Jersey chegará em Alagoas para o desenvolvimento de um programa. Muito breve um grupo de programa de desenvolvimento representando os Companheiros da Aliança de Indiana irá ao Estado do Rio Grande do Sul, onde um comitê efetivo foi estabelecido. (Continua no próximo número)

## - VENDEDOR -

Firma de representações operando em S. C. à vários anos, deseja manter contato com vendedor de gabarito e esforçado, para trabalhar nas cidades de Porto União, Canoinhas, Lages, Joaçaba, Concordia e Cidades vizinhas. Capacidade comprovada. Ótimas comissões. Escrever com referências para o Sr. Simões, Cx. P. 56 — Florianópolis — SC.

**VENDE-SE**  
Uma casa de material e uma de madeira nos fundos, sita à Rua Ribeiro, 99.  
Tratar no local.

## Sindicato do Comércio Varejista de Lajes

### Edital

Na conformidade dos Estatutos deste Sindicato acôrdo com a legislação em vigor, convoco a ASSEMBLEIA GERAL ORDINÁRIA deste Sindicato, à realizar-se em 30 de março de 1965, às 20 horas, à rua Pres. Nereus, n. 294, para tratar da seguinte ordem do dia:

- 1) — Leitura, discussão e aprovação do Relatório do exercício de 1964 e das respectivas peças do balanço;
  - 2) — Conhecimento e aprovação pela Assembleia do Parecer do Conselho Fiscal;
  - 3) — Leitura, e discussão da Proposta Orçame para o exercício de 1966;
  - 4) — Assuntos diversos de interesse da classe.
- A primeira reunião realizar-se á em primeira sessão na hora acima determinada, em segunda, uma depois.

Lajes 14 de março de 1965  
Irineu Pamplona — Presidente



**Nas piores estradas, o melhor desempenho**  
É o que ocorre com o novo Pick-up "Jeep", equipado com o internacionalmente conhecido motor Diesel Perkins. Versão pioneira do 1.º veículo nacional para cargas médias, o novo Pick-up "Jeep" apresenta um motor que alia à sua robustez tôdas as vantagens de uma economia excepcional. O motor Diesel Perkins é o motor mais resistente e lucrativo para percursos longos, trabalhos continuos e pesados. Visitemos ainda hoje, sem compromisso, e conheça pessoalmente as inúmeras (e interessantes) vantagens exclusivas apresentadas pelo novo Pick-up "Jeep" com o motor Diesel Perkins.

um produto  
**WILLYS OVERLAND**  
fabricante de veículos de alta qualidade

Motor Diesel Perkins - Mais torque!  
24 kg/m a 1.000 r.p.m. - 4 cilindros em linha, 71 CV.  
(SAE) a 3.000 r.p.m. - arrancadas muito mais rápidas, excepcional economia de combustível. Este motor é equipado com dispositivo para partidas a frio.



Concessionário exclusivo:

# Agência Planaltina de Veículos S/A.

Avenida Presidente Vargas, 1898 - End. Tel. Planaltina - Fone, 4 4 - Cx. Postal, 333 - LAGES - SC.

## de gente e de luz

lair leoni

### baile da aleluia

O clube 7 de Setembro está anunciando como principal atração para a noite de 18 de Abril o Conjunto MONTE CARLO (de Pôrto Alegre).

A música há de se completar com um desfile de modas do qual o costureiro gaúcho Djalma Santos trará para a sociedade curitibanense amostras do seu talento. O mesmo que o fez ser escolhido por Ieda Vargas — Miss Brasil — Universo para execução das criações por ela demonstradas pelos quatro cantos do mundo.

Seis manequins profissionais se farão apresentar.

### visitas

Curitibanos recebeu neste principio de semana a visita dos amigos lageanos Sra. Dr. Renato Valente, a encantadora Ada Maria, mais Sr. e Sra. Dr. Jorge Barroso Filho.

Além, uma moça que a nós cativou pela palestra feminina e curitibana. Maara Scotti.

De Caçador, nos visitam ainda os amigos Sr e Sra. Dr. Aldair Gans. E mais especialmente "Sua magestade a nenê-Cristiane!"

### clube 7 de setembro

Este ano uma promoção "sui generis" para foliões. Em Julho — Carnaval no gelo.

Uma noite fria há de merecer o calor da folia de Momo.

—0—

### santa mônica-clube de campo de curitiba

Programação para a quinzena entrante:

20 de março — 15 horas: Nos acordes do samba

21 de março — 15 horas: Triangular de futebol  
20 horas: Quando a folha cai . . .

27 de março — 15 horas: No mundo das mágicas

28 de março — 12 horas: "Pic-Nic", Musical

20 horas — Baile de encerramento do 4º mês do Bou

levar dos doze meses

—0—

### biblioteca para detentos

Nosso apelo já encontrou eco - Livros e revistas de fundo moral e religioso para a formação de uma biblioteca na Cadeia Pública de Curitiba, principiaram a chegar.

Estamos a pedir de você leitor, uma contribuição.

Enderece para: Sr. Sebastião Calomeno — Rua Cel. Vidal Ramos s/n.

Agradecemos.

—0—

### de autor não nominado

NA MENTE HUMANA EXISTEM UMA MINA DE OURO E UM JARDIM DE ROSAS. PRIMEIRA ESTÁ NO FUNDO E O SEGUNDO NA SUPERFÍCIE.

Em sete dias voltaremos.



LAIR LEONI

Correspondente em Curitiba

## NÊSTE CANTINHO DE PAZI...

por Lair Leoni

Raul de Leoni, membro da Academia Brasileira de Letras.

E tanto já basta para recomendá-lo como um grande e destacado poeta deste século.

Deste respeitável nome de letras, eis:

## EU E VOCÊ

Nascemos um para o outro, dessa argila de que são feitas criaturas raras; Tens legendas pagãs nas carnes claras, e eu tenho a alma dos faunos na pupila . . .

Às belezas heróica te comparas e em mim a luz olímpica cintila. Gritam em nós tôdas as nobres taras daquela época esplêndida e tranquila . . .

É tanta a glória que nos encaminha em nosso amor de seleção, profundo, que ouço ao longe o oráculo de Eleusis

Se um dia eu fôsse teu e fôsse minha, o nosso amor conceberia um mundo e do teu ventre nasceriam deuses ! . . .

## Retalhos...

Chorou alegremente ao sol sôbre a cidade. Um arco iris. Um poente. Eu. A vida. Uma saudade . . .

Guilherme de Almeida

As vêzes é uma quimera. Depois se faz esperança. Enfim chega. Quem espera cheio de fé, sempre alcança.

Serafim França

Sempre será meu amor como a sombra enquanto eu fôr

Crisfal

## NO MÍNIMO SERÃO MÁXIMAS !

O talento formar-se na solidão; o caráter, na sociedade (Goethe)

Quem quer que deseja aumentar a felicidade humana, deve desejar aumentar a admiração e diminuir a inveja (Bertrand Russel)

A felicidade é apenas prosa; o sofrimento é que é poesia (Neuruzzi)

## Data natalícia

Registramos com prazer no dia 17 do corrente, a passagem de mais uma data natalícia do Sr. Tertulino Alves de Oliveira, dedicado funcionário deste jornal e pessoa bastante conhecida em nossos meios.

Ao ensejo de seu natalício, o Sr. Tertulino Alves de Oliveira recepcionou os seus colegas deste jornal e inúmeros amigos que formam o seu círculo de amizades, com uma succulenta buxada realizada na noite daquele dia no conceituado Bar e Restaurante Avenida, sito à Rua Marechal Deodoro, cujo proprietário, Sr. Rogério Onísio Amorim, e seus dignos funcionários, foram incansáveis no sentido de proporcionar o máximo de cavalheirismo e atenção para com os senhores convidados.

Divulgando este prazeroso acontecimento social, destas colunas enviamos ao distinto aniversariante os nossos votos de continuas felicidades para maior gáudio de seus dignos familiares e amigos.

# TOBATTA

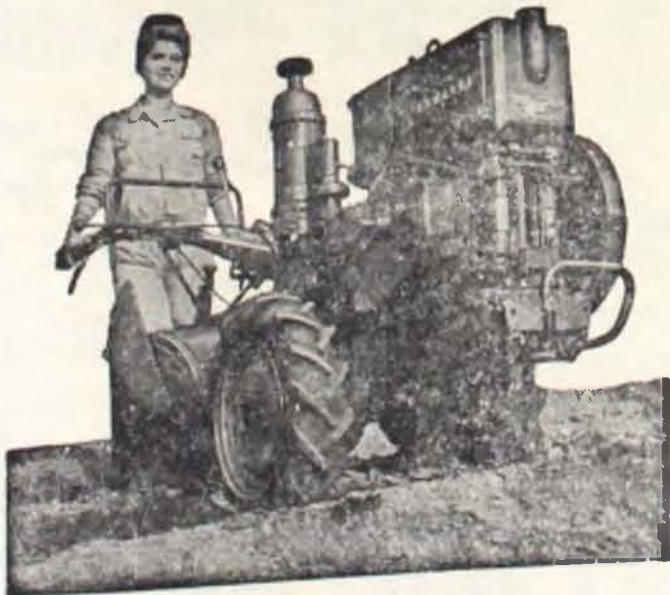

O MAIS VENDIDO NO BRASIL

FINANCIADO ATÉ 3 ANOS B. BRASIL



CARPIDEIRA COM ASSENTO



PULVERIZADOR

Distribuidor Exclusivo VICENTE PASCALE Comércio e Representações

Rua Correia Pinto 122 - Cx. Postal 28 Fone 228 - LAGES - SC.



# Prefeitura Municipal de Lages

## Estado de Santa Catarina

### Edital de Concorrência Pública de arrematação de terrenos do Patrimônio Municipal para construção da "Casa Própria"

De ordem do senhor Prefeito Municipal torna público, para conhecimento de todos os interessados, que se acha aberta a concorrência pública, com o prazo de vinte (20) dias de acordo com a Lei n. 110 de 25 de setembro de 1956, e com o art. 23, cap. II do Código de Posturas vigente, de terrenos que serão leiloados e vendidos a quem mais der, no recinto da Diretoria de Obras e Viação, junto ao edifício da Prefeitura, no dia trinta (30) de março de 1965, às quatorze horas.

Os lotes que serão oferecidos são:

**Lote n.º 1** — Bairro Vila Nova — Zona B — área 182,75m<sup>2</sup>, com 17,50m ao norte; 17,50m ao sul, com terras de Juarez da Silva; 11,00m ao oeste, com rua projetada e 10,00m a leste, com servidão. Preço mínimo - Cr\$ 150 p/m<sup>2</sup>.

**Lote n.º 2** — Bairro Vila Nova — Zona B — área 148,03m<sup>2</sup> — ao norte com 19,00m com terrenos do Patrimônio Municipal; ao sul, 17,50m com o Patrimônio Municipal; a oeste 8,60m com servidão; a leste 8,00m com Osny Nicolleli. Preço Cr\$ 150 por m<sup>2</sup>.

**Lote n.º 3** — Bairro Vila Nova — Zona B — área 202,80m<sup>2</sup> — ao norte 18,60m com Patrimônio Municipal; ao sul, 18,00m com Patrimônio Municipal; ao oeste, 11,50m com rua projetada; a leste, 10,85m com servidão. Preço Cr\$ 150 por m<sup>2</sup>.

**Lote n.º 4** — Bairro Vila Nova — Zona B — área 297,60m<sup>2</sup> — ao norte, 28,00m com Patrimônio Municipal; ao sul, 25,00m com Patrimônio Municipal; ao oeste, 11,70m com servidão; a leste, 11,40m com Osny Nicolleli. Preço Cr\$ 150 por m<sup>2</sup>.

**Lote n.º 5** — Bairro Passo Fundo — zona suburbana — área 265,44m<sup>2</sup> — ao norte, 26,50m com Patrimônio Municipal; ao sul, com 30m com um córrego; ao oeste, 8,20m com Patrimônio Municipal; a leste 11,60m com rua projetada. Preço Cr\$ 80 por m<sup>2</sup>.

**Lote n.º 6** — Bairro Passo Fundo — zona B — área 391,00m<sup>2</sup> — norte 34m com rua projetada; ao sul, 34m com Patrimônio Municipal; a oeste 11,50m com rua projetada; a leste, 11,50m com servidão E. do Trigo. Preço Cr\$ 100 por m<sup>2</sup>.

**Lote n.º 7** — Bairro Vila Nova — zona B — área 186,90m<sup>2</sup> — norte 17,70m com Patrimônio Municipal; ao sul, com 17,50m com Patrimônio Municipal; ao oeste, 11,00m com rua projetada; a leste, 10,00m com servidão. Preço Cr\$ 150 por m<sup>2</sup>.

**Lote n.º 8** — Bairro Vila Nova — Zona B — área 157,50m<sup>2</sup> — ao norte 17,50m com Patrimônio Municipal; ao sul, 16,00m com Juarez Silva; ao oeste, 10,00m com servidão; a leste, 9,60m com Osny Nicolleli. Preço Cr\$ 150 por m<sup>2</sup>.

**Lote n.º 9** — Bairro Vila Nova — Zona B — área 186,30m<sup>2</sup> — ao norte, 18,00m com Patrimônio Municipal; ao sul, 17,70m com Patrimônio Municipal; ao oeste, 11,00m com rua projetada; a leste, 9,80m com servidão. Preço Cr\$ 150 por m<sup>2</sup>.

**LOTE N.º 10** - Bairro Passo Fundo - Zona B - área 356,40m<sup>2</sup> - ao norte, 29,80m c/ PM; ao sul, 29,60m c/PM; a oeste, 12,00m c/ rua projetada; a leste 12,00m c/ Escola Agrícola Caetano Costa. Preço - Cr\$ 100 p/m<sup>2</sup>.

**LOTE N.º 11** - Bairro Vila Nova - zona B - área - 224,59m<sup>2</sup> - ao norte, 19,40 c/ PM; ao sul, 18,60m c/ PM; a oeste, 11,80m c/ rua projetada; a leste 12,30m c/ servidão. Preço Cr\$ 150 p/m<sup>2</sup>.

**LOTE N.º 12** - Bairro Vila Nova - zona B - área 279,77m<sup>2</sup> - ao norte 21m c/ antiga estrada BR-2; ao sul, 20,70m c/ PM; a oeste, 13,50m rua projetada - a leste 14,40m c/ servidão; preço mínimo Cr\$ 180 p/m<sup>2</sup>.

**LOTE N.º 13** - Bairro Passo Fundo - zona B - área 358,80m<sup>2</sup> - ao norte, 30m c/ quem de direito; ao sul, 29,80m c/PM; ao oeste, 12,00m c/ rua projetada; a leste 12,00m c/ Escola Agrícola Caetano Costa. Preço Cr\$ 100 p/m<sup>2</sup>.

**LOTE N.º 14** - Vila Nova - zona B - área 182,12m<sup>2</sup> - ao norte, 21,00m c/ PM; ao sul, 19,00m c/ PM; a oeste, 9,00m c/ servidão; a leste; 9,50m c/ Osny Nicolleli; Preço Cr\$ 150 p/m<sup>2</sup>.

**LOTE N.º 15** - Bairro Vila Nova - zona B - área 246,12m<sup>2</sup> - ao norte, 12m c/ antiga estrada BR-2; ao sul, 5,50 m c/PM; a oeste, 29,70m c/ PM; a leste, 35,00m c/ Osny Nicolleli. Preço Cr\$ 180 p/m<sup>2</sup>.

**LOTE N.º 16** - Bairro Passo Fundo - zona B - área 391,00m<sup>2</sup> - ao norte, 34m, c/PM; ao sul, 34m, c/ rua projetada; a oeste, 11,50m c/ rua projetada; a leste 11,50m c/ SET. Preço mínimo Cr\$ 100 p/m<sup>2</sup>.

**LOTE N.º 17** - Bairro Vila Nova - zona B - área 360,40m<sup>2</sup> - ao norte, 31,10 c/PM; ao sul, 21,00m c/PM; a oeste 12,35m c/ servidão; a leste 13,00m c/ Osny Nicolleli. Preço - Cr\$ 150 p/m<sup>2</sup>.

**LOTE N.º 18** - Bairro Vila Nova - zona B - área 165,00m<sup>2</sup> - ao norte, 9,30 c/ antiga estrada BR-2; ao sul, 5,00m c/PM; a oeste, 24,30m c/PM; a leste 29,70m c/PM; Preço - Cr\$ 180 p/m<sup>2</sup>.

**LOTE N.º 19** - Bairro Passo Fundo - zona B - área 391,00 m<sup>2</sup> - ao norte, 34,00m c/ PM; ao sul, 34m c/PM; a oeste, 11,50m c/ rua projetada; a leste, 11,50m SET. - Preço mínimo Cr\$ 100 p/m<sup>2</sup>.

**LOTE N.º 20** - Bairro Vila Nova - zona B - área 115,37m<sup>2</sup> - ao norte, 14,00m c/PM; ao sul, 15,00m c/ PM; a oeste, 8,40m c/ servidão; a leste 8,00m c/PM. Preço Cr\$ 150 p/m<sup>2</sup>.

**LOTE N.º 21** - Bairro Passo Fundo - zona suburbana - área 205,30m<sup>2</sup> - ao norte 21,00m c/PM; ao sul, 23,50m c/PM; a oeste 7,00m c/PM; a leste, 11,50m c/ rua projetada. Preço mínimo Cr\$ 80 p/m<sup>2</sup>.

**LOTE N.º 22** - Bairro Vila Nova - zona B - área 254,80m<sup>2</sup> - ao norte, 20,70m c/PM; ao sul, 19,40m c/PM; a oeste, 10,50m c/ rua projetada; a leste 16,00m c/ servidão. Preço Cr\$ 100 p/m<sup>2</sup>.

**LOTE N.º 23** - Bairro Passo Fundo - zona B - área 391,00m<sup>2</sup> - ao norte, 34m c/PM; ao sul, 34,00m c/PM; a oeste 11,50m c/ rua projetada; a leste 11,50m c/ SET. Preço Cr\$ 100 p/m<sup>2</sup>.

**LOTE N.º 24** - Bairro Vila Nova - zona B - área 175,15m<sup>2</sup> - ao norte, 10,30m c/ antiga estrada BR-2; ao sul, 5,50m c/PM; a oeste, 21,20m c/PM; a leste, 24,30m c/ PM. Preço Cr\$ 100 p/m<sup>2</sup>.

**LOTE N.º 25** - Bairro Vila Nova - zona B - área 170,27m<sup>2</sup> - ao norte, 22,50m c/PM; ao sul, 21,00m c/PM; a oeste, 7,00m c/ servidão; a leste 8,50m c/ Osny Nicolleli. Preço Cr\$ 100 p/m<sup>2</sup>.

**LOTE N.º 26** - Bairro Passo Fundo - zona B - área 354,00m<sup>2</sup> - ao norte, 29,60 c/PM; ao sul, 29,40m c/PM; a oeste 12,00m c/ rua projetada; a leste 12,00m c/ Escola Agrícola Caetano Costa. Preço Cr\$ 100 p/m<sup>2</sup>.

**LOTE N.º 27** - Bairro Vila Nova - zona B - área 136,60 m<sup>2</sup> - ao norte, 11,60m c/ antiga estrada BR-2; ao sul, 14,00m c/PM; a oeste 9,50m c/ servidão; a leste 13,20m c/PM; Preço Cr\$ 180 p/m<sup>2</sup>.

**LOTE N.º 28** - Bairro Passo Fundo - zona suburbana - área 71,20m<sup>2</sup> - ao norte 11,80m c/PM; ao sul, 12,00m c/ córrego; a leste 5,80m c/ rua projetada; a oeste, 6,30m c/PM. Preço Cr\$ 80 p/m<sup>2</sup>.

**LOTE N.º 29** - Bairro Passo Fundo - zona B - área 351,60m<sup>2</sup> - ao norte, 29,40 c/PM; ao sul, 29,20m c/PM; a oeste 12,00m c/ rua projetada; a leste 12,00m c/ Escola Agrícola Caetano Costa. Preço Cr\$ 100 p/m<sup>2</sup>.

**LOTE N.º 30** - Bairro Passo Fundo - zona suburbana - área 268,85m<sup>2</sup> - ao norte, 23,50m c/ PM; ao sul, 26,50m c/PM; a oeste, 11,00m c/ rua projetada; a leste 11,00m c/PM. Preço Cr\$ 70 p/m<sup>2</sup>.

**LOTE N.º 31** - Bairro Vila Nova - zona B - área 217,00m<sup>2</sup> - ao norte, 25,00m c/PM; ao sul, 22,50m c/PM; ao oeste 9,80m c/ servidão; a leste 10,00m c/ Osny Nicolleli. Preço Cr\$ 150 p/m<sup>2</sup>.

**LOTE N.º 32** - Bairro Passo Fundo - zona B - área 352,64m<sup>2</sup> - ao norte, 29,20 c/PM; ao sul 29,00m c/PM; ao oeste 13,60m c/ rua projetada; a leste 12,00m c/ Escola Agrícola Caetano Costa. Preço Cr\$ 100 p/m<sup>2</sup>.

**LOTE N.º 33** - Bairro Passo Fundo - Zona suburbana - área 280,60m<sup>2</sup> - ao norte 12,60m c/ rua projetada; ao sul, c/ 11,80m c/PM; a leste, 20,50m c/ rua projetada; a oeste 27,00m c/PM. Preço Cr\$ 80 p/m<sup>2</sup>.

**LOTE N.º 34** - Bairro Passo Fundo - zona suburbana - área 284,67 m<sup>2</sup> - ao norte 30,00m c/PM; ao sul, c/ 30,00m c/PM; a leste 10,00m c/ rua projetada.

(Continua na 5a. página)

**Prefeitura Municipal de Lajes**  
Estado de Santa Catarina  
**Edital de Concorrência Pública de arrematação de terrenos do Patrimônio Municipal para construção da "Casa Própria"**

(Continuação da 4a. página)

a oeste 9,60m c/PM; Preço - Cr\$ 80 p/m2.

- LOTE N.º 35 - Bairro Passo Fundo - zona B - área 400,00 m2 ao norte, 29m c/PM; ao sul, 29,00m c/PM; a oeste 13,50m c/ rua projetada; a leste 13,47m c/ Escola Agrícola Caetano Costa. Preço mínimo - Cr\$ 100 p/m2.
- LOTE N.º 36 - Bairro Frei Rogério - zona suburbana - área 390,63m2 - ao norte 42,60m c/ Augusto Siqueira; ao sul, 42,90m c/ PM; a oeste 9,00m c/ rua projetada; a leste 9,00m c/ João Flávio. Preço Cr\$ 100 p/m2.
- LOTE N.º 37 - Bairro Frei Rogério - zona Suburbana - área 246,24m2 - ao norte 42,90 c/ PM; ao sul 45,60m c/ PM; a oeste 5,40 m c/ rua projetada; a leste 5,70m c/ João Flávio. Preço - Cr\$ 100 p/m2.
- LOTE N.º 38 - Bairro Centenário - zona B - área 376,00m2 - ao norte 10,00m, c/ rua projetada; ao sul, 9,40 c/PM; a leste 40,00m c/PM; a oeste, 40m c/PM; Preço mínimo Cr\$ 180 p/m2.
- LOTE N.º 39 - Bairro Varzea - zona B - área 360m2 - ao norte 20,00m c/ Bernardo Werner; ao sul 20,00m c/PM; a oeste, 18,00 c/ rua projetada; a leste 18,00m c/ Bernardo Werner. Preço Cr\$ 200 p/m2.
- LOTE N.º 40 - Bairro Conta Dinheiro - zona B - área 267,60m2, com 8,00m ao norte, com terrenos da Prefeitura; com 11,80m ao sul, c/ rua projetada, digo, c/ rua D. Pedro I; 27,65m a oeste c/ terreno de Antônio de Pádua Jasper; 28,00m a leste, com rua projetada. Preço Cr\$ 150 p/m2.
- LOTE N.º 41 - Bairro Passo Fundo - zona B - área 356,50m2

ao norte 11,50m c/ SET; ao sul, c/ 11,50 c/ rna projetada; ao oeste, 31,00m c/PM; a leste 31,00m c/PM. Preço Cr\$ 80 p/m2.

Nos termos da Lei, cada arrematante poderá pagar a vista o valor do terreno obtido ou a prazo, em prestação iguais e mensais, no máximo de dois (2) anos.

A escritura só será outorgada após o pagamento total do valor do lote e sem ônus para o Município.

O atraso dos pagamentos das prestações, após três (3) meses consecutivos, importará na rescisão do contrato e devolução das importâncias pagas com desconto de vinte por cento (20%) para as despesas.

Os terrenos adquiridos nesta concorrência só poderão ser transferidos após edificados e somente dois (2) anos depois da data da escritura. (Esta cláusula deverá constar da Escritura).

Não poderão concorrer a arrematação dos lotes as pessoas que já possuam bens imóveis e também as que, em concorrências anteriores tenham arrematado terrenos e não tenham cumprido os compromissos assumidos.

Quaisquer reclamações deverão ser dirigidas em petição ao Sr. Prefeito, dentro do prazo improrrogável de trinta (30) dias da data da arrematação.

Quem se julgar com direito, sobre os terrenos ora oferecidos deverá apresentar suas reclamações antes do dia trinta (30) de março de 1965.

Após a data da arrematação qualquer direito de posse anterior só poderá ser apreciado pelo judiciário.

Prefeitura Municipal de Lajes, em 10 de março de 1965.

Claudio Ramos Floriani  
Resp. p/Secretaria

**Restaurante NAPOLI**

DE

OSNI COSTA SPINDOLA

Gostosos pratos à moda da casa a cargo de cosinheiros competentes - Todos os sábados oferece saborosas feijoadas

« **Restaurante Napoli** » o seu restaurante

Rua Marechal Deodoro (Ao lado da Caixa Econômica Federal) - Fone 280

L A G E S

Santa Catarina

**Professor CARBEL**

Complexos de inferioridade. Hipnose por indicação Médica. Eliminação do vício da embriaguez. Magnetismo. Conflitos Sentimentais. Orientação Psicológica.

Anormalidades do caráter e da conduta.

HOTEL PARIS — Defronte a Estação Rodoviária — Lages.

Visite o Museu Thiago de Castro

**Para suas cargas e encomendas**

**Transportadora RODOLAGES**

**Com filiais nas principais cidades do país**

Segurança e Pontualidade

Matriz - Avenida Marechal Floriano 388-fone 380 - Caixa Postal 72 - Lages-S.C.



**"alba é  
microperolado"**



**"você lava  
com todo  
sabão"**

Uma rápida agitação e a espuma cintilante logo aparece. As micropérolas não ficam no fundo. Por isso você lava com todo sabão, com mais sabão... usando a mesma quantidade a que está acostumada. O branco fica mais luminoso. As cores ressaltam aos olhos. É um prazer lavar com ALBA - microperolado.

**roupa mais limpa - mais roupa limpa**



Mais um produto **SAMRIG**  
GARANTIA DE QUALIDADE INDELEZÍVEL

# Juventus 5x Internacional 0

Finalmente, tivemos no domingo, no Estádio Municipal Vidal R. Junior, a realização do tão aguardado encontro futebolístico inter-estadual, que reuniu as equipes do C. A. Juventus da capital paulista e do S. C. Internacional de nossa cidade no denominado «Jogo do dia».

Como era previsto, o clube paulista confirmou todo o favoritismo de que era possuidor, aplicando no campeão da Serra/oeste, uma verdadeira

goleada por 5 a 0, além de ditar cátedra em pleno Estádio Municipal Vidal Ramos Junior, fazendo com que em momento algum da pugna, o quadro vermelho da Princesa da Serra ameaçasse o seu sonoro triunfo.

Inegavelmente, o quadro juventino foi o que melhor se exibiu nos últimos tempos em Lajes, onde nos apresentou valores de grande envergadura técnica, como Hidalgo, um verdadeiro dinamômetro no meio do campo, Antoninho, um veloz ponteiro direito, Quarentinha, um estúpido crack em sua posição, além de Claudinei, que embora, pouco empenhado, mostrou suas belas qualidades de arqueiro.

No primeiro tempo o Juventus já vencia por 1 a 0, com tento assinalado por intermédio de Bira aos 3'

Na fase derradeira, Antoninho aos 3' Hidalgo aos 30' Moscatel aos 39' e 43' marcaram os contrastes do onze da Rua Javari.

Os dois quadros atuaram com as seguintes constitui-

ções: Juventus — Claudiney (Morais), Dario, Milton (Carlos), Nenê e Clovis; Hidalgo e Sidney (Abib); Antoninho, Quarentinha (Moscatel), Bira e Gelson (Waldir)

Internacional: Edgar, De Paula, Airtton, Gringo e Carlinhos Roberto e Almir (Dizo) Joia, Sergio, Nininho (Puskas) e Anacleto.

No quadro visitante, de um modo geral, todos tiveram estupenda atuação, sobressaindo-se no entanto as atuações de Claudiney, Milton, Nenê, Hidalgo, Antoninho, Quarentinha, Sidney e Gelson.

No Internacional, a excessão de Roberto, Sérgio e Joia, os demais nada fizeram, sendo que players como Nininho Almir, Airtton e Gringo, tiveram atuações horrorosíssimas.

Na arbitragem do encontro esteve o Sr. Raul Ferrari, da L.E.O.C, que teve uma atuação apenas regular, auxiliado nas laterais por Aristeu Canuto e Juarez Garbelotto, com ótimos desempenhos.

## MADEIRENSE DO BRASIL S/A, INDÚSTRIA E EXPORTAÇÃO DE MADEIRAS AVISO

Acham-se á disposição dos srs. acionistas, na sede social em Lajes, Est. S. Catarina, os documentos a que se refere o art. 99 do Dec. Lei 2.627 de 26.9.40

Lajes, 4 de Janeiro de 1965.  
Velimir Dajc — Diretor

### Assembleia Geral Extraordinaria

São convidados os senhores acionistas a se reunirem em Assembleia Geral Extraordinaria, no dia 30 de março do corrente ano, às dez horas, na sede social em Lajes, Est. S. Catarina, para deliberarem sobre a seguinte ordem do dia:

- a) eleição da Diretoria para o novo mandato até 5 de janeiro de 1970.
- b) aumento do capital com reavaliação do ativo, de acôrdo com a Lei 4.357 de 16.7.64.
- c) interesses gerais.

Lajes, 4 de janeiro de 1965  
Velimir Dajc — Diretor

### Assembleia Geral Ordinaria

São convidados os senhores acionistas a se reunirem em Assembleia Geral Ordinaria, no dia 30 de março do corrente ano, às dezesseis horas, na sede social em Lajes, Est. S. Catarina, para deliberarem sobre a seguinte ordem do dia:

- a) aprovação do balanço e contas de 1964.
- b) eleição do Conselho Fiscal para 1965
- c) interesses gerais.

Lajes, 4 de janeiro de 1965  
Velimir Dajc — Diretor

## Prefeitura Municipal de Lajes

Estado de Santa Catarina  
LEI N° 220  
De 26 de fevereiro de 1965

### Concede auxilio a Escola de Samba Unidos do Ritimo e Bola Preta

Eu, Wolny Della Rocca, Prefeito Municipal de Lajes, Faço saber a todos os habitantes dêste Município que a Câmara Municipal Decretou e eu sanciono a seguinte

#### LEI:

Art. 1° — Fica o Executivo Municipal autorizado a conceder um auxilio de TREZENTOS MIL CRUZEIROS (R\$ 300.000,00) às Escolas de Samba "Unidos do Ritimo" e "Bola Preta", sendo metade a cada uma, e destina-se a fazer face às despesas com fantasias para suas apresentações no carnaval de 1965 do ano corrente.

Art. 2° — Para dar cumprimento ao artigo 1°, o Poder Executivo fica autorizado a abrir um crédito especial necessário.

Art. 3° — Esta Lei entrará em vigor na data da sua publicação, revogadas as disposições em contrário.

Prefeitura Municipal de Lajes, em 26 de fevereiro de 1965.

Wolny Della Rocca  
Prefeito Municipal

Registrada e publicada a presente Lei na Secretaria de Prefeitura, em 26 de fevereiro de 1965

Claudio Ramos Floriani  
Resp. p/ Secretaria

#### DECRETO N° 005

O Prefeito Municipal de Lajes, no uso de suas atribuições

#### DECRETA:

Art. 1° — Fica aberto, por conta do saldo oriundo do exercício anterior, o crédito especial de TREZENTOS MIL CRUZEIROS (300.000), destinado a atender despesas decorrentes da Lei n° 220 de 26 de fevereiro de 1965.

Art. 2° — Este Decreto entra em vigor na data da publicação, revogada as disposições em contrário.

Prefeitura Municipal de Lajes, em 26 de fevereiro de 1965.

Wolny Della Rocca  
Prefeito Municipal

Registrado e publicado o presente Decreto na Secretaria de Prefeitura, em 26 de fevereiro de 1965.

Claudio Ramos Floriani  
Resp. p/ Secretaria



A melhor força motriz

## MERCEDES-BENZ DIESEL

para qualquer tipo de aplicação veicular

Consagrados pelo uso constante de quase meio século no mundo inteiro, os motores Mercedes-Benz Diesel — pioneiros da indústria automobilística nacional — se impuseram como a melhor força motriz para qualquer tipo de aplicação veicular. Mais de 55.000 veículos Mercedes-Benz nacionais, entre caminhões e ônibus, que rodam pelas estradas brasileiras, atestam essa consagração também em nosso país. Possuindo dimensões e peso bastante reduzidos que lhes facilitam a colocação dentro de mínimos espaços, estes motores podem ser instalados em veículos de outras marcas, aumentando o seu valor e desempenho, com a garantia da tradicional e mundialmente reconhecida qualidade Mercedes-Benz. Veículos equipados com Mercedes-Benz Diesel: utilitário, pick-up e perua Toyota Bandeirante, trator CBT, caminhões e ônibus Mercedes-Benz.

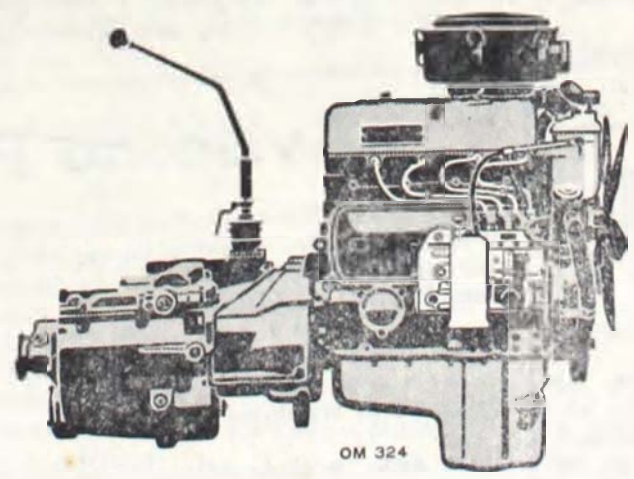
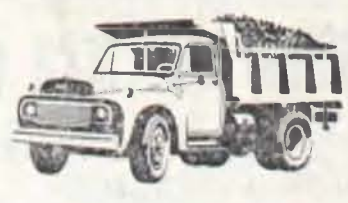

Modelos: OM 324 (4 cil. 70 CV DIN-78 HP SAE - 3000 rpm - cilindrada 3,40 L)  
OM 321 (6 cil. 110 CV DIN-120 HP SAE - 3000 rpm - cilindrada 5,10 L)  
OM 326 (6 cil. 172 CV DIN-188 HP SAE - 2200 rpm - cilindrada 10,81 L)

Concessionário da Mercedes-Benz do Brasil S.A.

## COREMA - Cia. Revendedora de Motores e Automóveis

Rua Manoel Thiago de Castro, 174 — Lajes — S. Catarina

## Colégio Estadual e Escola Normal

“VIDAL RAMOS”

Lajes, 10 de março de 1965.

Da direção do Colégio Normal “Vidal Ramos”, ao Exmo Sr. José Pascoal Baggio DD. Diretor do Jornal “Correio Lageano”

Nesta.

Assunto: comunicação.

Apraz-me comunicar a Vossa Excelência que, pela Portaria n.º 97, do Excelentíssimo Senhor Governador do Estado, fui designado Diretor do Colégio Normal “Vidal Ramos”

Ao ensejo, colocô-me ao inteiro dispor de Vossa Excelência, na Direção deste tradicional Estabelecimento de ensino, onde espero contar com a sua inestimável colaboração, para que possa desenvolver uma proveitosa atividade em favor da educação em nossa Terra.

Atenciosamente,

Asdrubal Guedes de Souza Pinto  
Diretor

## Em Lages o conjunto vocal da Voz da Profecia

Está nesta cidade o quarteto vocal “Arautos do Rei” do mundialmente famoso programa A Voz da Profecia

Estes cantores que se apresentam semanalmente através de mais de 300 emissoras em todo o Brasil estarão se apresentando, hoje dia 20



de março, às 19,30 horas no auditório da Igreja Adventista na Rua N. S dos Prazeres 73

Nesta ocasião falará também o orador do programa A Voz da Profecia, pastor Roberto Mendes Rabello abordando um momentoso tema.

Para esta reunião estais cordialmente convidados.

## Cia. Catarinense de Fôrça e Luz

Assembléia Geral Ordinária

EDITAL DE CONVOCAÇÃO

Ficam convidados por este edital de convocação, os senhores acionistas da Cia. Catarinense de Fôrça e Luz, para a assembléia geral ordinária a realizar-se em Lages a rua Correia Pinto, 60, às 14 horas do dia 20 de Março de 1965 a fim de deliberarem sobre o seguinte

ORDEM DO DIA

- 1 — discussão e aprovação do balanço geral e conta lucros e perdas encerrados em 31/12/1964.
- 2 — eleição do conselho fiscal para o exercício de 1965
- 3 — assuntos de interesse da sociedade

Lages, 31 de dezembro de 1964

Sérgio Ramos diretor presidente

Remi Goulart diretor Gerente

# Diversidade no Cumprimento dos Deveres

Nos diversos setores das atividades humanas, nem sempre seus componentes se afinam pelo mesmo diapasão.

Isto é motivado por não possuírem todos a mesma tempera, o mesmo critério ou pontos de vista pessoais; e daí os diversos modos de encarar as obrigações particulares, e principalmente os deveres inerentes a cargos públicos.

Isto toma um caráter melindroso e de grande responsabilidade, quando se trata principalmente de um estabelecimento educacional, e podemos observar as diferenças de uma direção à outra.

Assim é que ouvimos os comentários sobre Fulanos ou Sieranos na direção de tal ou qual estabelecimento;

Este é um diretor bacana, bondoso, tolerante — às vezes demais —

Aquêle interessa-se muito, mas não usa certa dose de disciplina, necessária ao bom funcionamento da máquina escolar. Aquêle outro, na opinião de certos professores e alunos, é ruim porque exige tudo com rigor e dentro das normas disciplinares.

Sabemos que sem disciplina, a boa formação da mocidade é quase utópica, pois que salvo raras exceções, hoje as crianças e adolescentes têm o espírito de independência, já tolerado e assim trazidos da casa paterna com todos os defeitos daí derivados.

Meus leitores dirão lá consigo, porque isso agora, se o OR. pouco entende disso?

Tenham calma e não se incomodem, porque eu sempre fui mais ou menos assim. Embora não seja um letrado e não entenda muito de certos riscados, quando vejo algo que aprecio, já meto a colher torta ou direita para dizer como dizia há tempo atrás:

Certo & Errado

Ha pouco tempo foi nomeado diretor da Escola Normal Vidal Ramos, o Sr. Asdrubal Guedes de Souza Pinto, largamente conhecido entre nós

como professor catedrático competente e modelar.

Nada tínhamos contra os ex-diretores, talvez estejam entre os tais bondosos demais, do que resultam os abusos e até relaxamento de certos integrantes daquele estabelecimento. Os comentários se faziam ouvir, mas andávamos calados e assim ficamos.

Do professor Asdrubal como Diretor do Ensino Municipal, já sabíamos de suas exigências no cumprimento dos deveres de seu subordinado principalmente dos professores. Nas reuniões pedagógicas mensais com o professorado, ele dirige orientando, trocando idéias, estimulando-os professores pa-

ra não esmorecerem e mistér, e façam os compreenderem sua niência no estudo, to gôsto pelo mesmo.

Agora, com ambas as coisas ficará S.S. sobre o gado de serviços, mas certeza que se desot a contento geral, porq naturalmente suas di correrão paralelas em ma.

Como eu tenho aloger coisa erradas, e acho agora está certo, val modesto comentário de lageano satisfeito, sa que a voz geral est acordo comigo no apo Prof. Asdrubal.

O. Kafaeli

## Edital de Concorrência Pública de mão obra para construção da sede própria do Clube Excursionista Princesa da Serra

De ordem do senhor Presidente, torno a público, para conhecimento de todos os interessados que se acha aberta a concorrência pública de obra para a construção da sede própria do Clube Excursionista Princesa da Serra, com o prazo de 15 (quinze) dias a partir de 16 do corrente mês.

Todos os interessados deverão remeter propostas discriminadas em envelopes fechados para a sede provisória do referido clube situada na Rua Hercílio Luz número 426 (Centro Operário Fundos) até o dia 31 deste mês.

A diretoria terá o direito de recusar toda e qualquer proposta que não satisfaça as exigências do clube.

Antonio Carlos Ávila Secretário

## Exército comemorará Semana da Revolução

O gabinete do ministro da Guerra informou que o Exército comemorará festivamente na semana de 24 a 31 do corrente mês, o transcurso do primeiro aniversário da Revolução.

Em tôdas as guarnições do país haverá festividades destacando-se desfiles militares e palestras alusivas à Revolução.

## Aviso ao Público Lageano

O Consórcio TAC - CRUZEIRO DO SUL, se abre procurando servir, cada vez melhor o público viajante da região serra de Santa Catarina, depois de reiniciar os seus vôos para JOAÇABA, capital do Oeste Catarinense, volta agora a servir esta região com PORTO ALEGRE, capit. do vizinho Estado do Rio Grande do Sul,

Assim é que, sendo atualmente a única Companhia de Aviação Comercial a servir nossa cidade, o Consórcio TAC - CRUZEIRO DO SUL, que sempre procurou servir a zona da Serra, ligando-a a todas as cidades do País, oferece agora ao público viajante, os seguintes vôos, nos dias e horários abaixo:

- 2as, 4as, e 6as, feiras: - às 07:00, para: Fpolis., Itajaí, Joinville, Curitiba, Paranaguá, Santos, São Paulo e Rio de Janeiro.  
às 13:30, para: Porto Alegre  
às 14:50, para: Joaçaba.
- 3as, 5as, e sábado: às 08:00, para: Fpolis., Itajaí, Joinville, Curitiba, Paranaguá, Santos, São Paulo e Rio de Janeiro.  
às 10:20, para: Rio do Sul, Fpolis., Itajaí, Joinville e São Paulo.

Está portanto, o público viajante da Região Serrana de parabens, com as novas linhas do Consórcio TAC - CRUZEIRO DO SUL que continua a ser a pioneira da Aviação Comercial em nossa Região. Para maiores informações e vendas de passagens, dirijam-se à agência do Consórcio TAC - CRUZEIRO DO SUL, à Rua Presidente Nereu Ramos, n.º 84 ou pelos telefones nrs. 214 e 237.