

Assistência aos funcionários federais

Memorial entregue ao presidente JK - Ambulatório médico dentário

Quando de sua visita à nossa cidade o presidente Juscelino Kubitschek atendeu um apelo dos funcionários públicos federais, apelo esse transmitido pelo ver. Evilasio N. Caon, recebendo-os, através de uma comissão, no aeroporto local, quando de seu embarque. Nessa ocasião o chefe do Executivo Nacional entrevistou-se com uma comissão integrada pelos srs. Milton Barros e Adolfo Olinger e pela sra. Delma Olinger, recebendo um memorial assinado pelos funcionários federais residentes em Lajes.

O petição dos servidores públicos, após uma série de considerandos, concluía pedindo a instalação de um ambulatório médico-dentário em Lajes, a ser atendido por profissionais aqui residentes, e bem assim o internamento hospitalar às expensas do IPASE, aos funcionários e suas famílias, quando necessitarem. Noutra alternativa, caso inviável se torne a instalação do ambulatório, solicitaram a imediata credenciação de médicos e dentistas para atenderem em seus próprios gabinetes à classe dos servidores.

O presidente JK identificado com os funcionários manifestou interesse pelo que lhe fôra então solicitado, destacando que encararia o assunto com a máxima simpatia, pois estava naquele momento em contato com colegas seus, uma vez que ele, no in-

cio de sua carreira fôra telegrafista, e aquela comissão era formada por funcionários do Telégrafo. Chegado ao Rio, o presidente da República apreciou o pedido e o despachou, do que foram cientificados os funcionários locais, através do seguinte telegrama:

«Milton Ozório Barros - Lajes - SC.

Palácio do Catete - Rio

«Senhor presidente República incumbiu-me acusar recebimento memorial respeito IPASE e comunicar-lhe, como demais signatarios, que S. Excia. encaminhou assunto órgão competente, para devida apreciação. Cordiais saudações.

(as.) José Sette Camara Filho
Sub-Chefe Casa Civil Pres. República»

Revendedores em Lajes dos caminhões «Mercedes Benz»

O comércio de Lajes, seguindo o progresso cada vez mais crescente da cidade, se desdobra no sentido de contribuir, como já o vem fazendo desde longa data, com sua parcela para maior engrandecimento e mais acentuada prosperidade da Princesa da Serra. É o que vem acontecendo com relação à firma MERCANTIL DELLA ROCCA, BROERING S/A que não tem medido sacrifícios com o objetivo de bem servir sua grande freguesia, proporcionando-lhe as inúmeras van-

tagens que todos almejam. Recentemente nomeados revendedores nesta praça e nas de São Joaquim, Bom Retiro e Curitiba dos afamados caminhões MERCEDES BENZ, os quais vêm disputando a preferência do público pelo seu incontestável valor, já recebeu algumas unidades dos referidos veículos, dentre as quais uma já faz o percurso diário da linha Lajes - Rio do Sul, dispondo ainda para pronta entrega outras unidades. Além de efetuar vendas dos caminhões MERCEDES BENZ a prazo, a firma MERCANTIL DELLA ROCCA BROERING S/A está aparelhada, tanto em recursos humanos como materiais, para dar completa e eficiente assistência aos mesmos, graças aos profissionais especializados em qualquer espécie de consertos de que dispõe, como também ao estoque permanente de peças que mantém em seu estabelecimento. Esses profissionais competentes fizeram, em sua maioria, estágio proveitoso nas fabricas desses veículos, motivo porque estão aptos para realizar, como já salientamos, consertos de qualquer natureza, dando assim uma assistência completa e permanente aos caminhões MERCEDES BENZ.

Leia e assinie este jornal; circula duas vezes por semana, às quartas e sábados; a venda em tôdas as bancas da praça

Comércio e Representações G. Socas S.A.

Assembléia Geral Ordinária

São convidados os srs. acionistas para a assembléia geral ordinária, que deverá realizar-se, às 16 horas, do dia 5 de maio de 1957, na sede social da COMÉRCIO E REPRESENTAÇÕES G. SOCAS S/A., nesta cidade, afim de tomarem conhecimento do relatório da diretoria e parecer do conselho fiscal, bem como deliberarem sobre a seguinte:

ORDEM DO DIA:

- 1) - Aprovação das contas da administração, relativas ao exercício de 1956.
- 2) - Estudo, exame, discussão e aprovação do balanço geral e demonstração da conta de lucros e perdas, referentes ao exercício de 1956.
- 3) - Eleição dos membros efetivos e suplentes do conselho fiscal para o exercício de 1957.
- 4) - Assuntos de interesse geral.

Lajes, 23 de abril de 1957.

Dr. Newton Ramos
Dir. Pres.

Guilherme S. Socas
Dir. Gerente

Crônica Policial

Encontrado em Lajes um automóvel roubado

A policia local, tendo recebido comunicação de Porto Alegre de que fôra roubado naquela metrópole um carro Plymouth 1953, cor cinza, chapas RS-50-21-78 efetuou algumas diligências no sentido de localizar o referido veículo, caso ele estivesse em Lajes. E ontem recebeu comunicação do proprietário do Hotel Familiar, sito na Praça Vidal Ramos Senior, de que nos fundos do mesmo estava estacionado um automóvel que correspondia perfeitamente à descrição do que fôra roubado na capital gaúcha. Compareceu ao local o comissário Cervi que conduziu o referido veículo para a Delegacia, onde se encontra à disposição dos seus legítimos donos. A policia está na pista dos gatonos, os quais não se achavam no local quando a cavalaria policial lá compareceu.

SUICIDOU-SE COM UM TIRO DE GARRUCHA

Por motivos que permanecem ignorados, suicidou-se ontem, com um tiro que lhe atingiu o coração, desferido por

uma garrucha de calibre 32, o jovem José Morais, com 22 anos de idade e hóspede da Pensão Avenida. O acontecimento teve lugar naquela hospedagem ontem, aproximadamente às 21 horas, atraindo para os seus aposentos algumas pessoas que ouviram a detonação da arma. O desditoso jovem foi encontrado já morto atravessado sobre o leito e a capa da arma permanecia em cima do travesseiro. A policia tomou as providências cabíveis no caso.

ROUBADA UMA CAMIONETE

Foi roubada domingo à noite, em frente do Banco Inco onde estava estacionada, uma camionete marca Ford Perua, ano 1950, e de propriedade do sr. Eváldo Pruner, residente nesta cidade. Apesar das diligências efetuadas no sentido de localizar o referido veículo, o seu paradeiro e os autores do roubo ainda permanecem desconhecidos. A policia, entretanto, continua a fazer investigações a fim de solucionar o caso.

Recebeu a casa «Fernandes & Cia» grande partida de enceradeiras e liquidificadores

A casa FERNANDES & CIA., Comércio e Representações, estabelecida nesta cidade à Rua Quintino Bocaiuva 80, acaba de receber grande partida dos famosos produtos LUSTRENE, compreendendo enceradeiras e liquidificadores da Fabrica de Enceradeiras Lustrêne S/A, com 25 anos de atividades no país e que disputa a preferência do público na venda dos seus artigos. Segundo divulgamos em uma de nossas edições anteriores, a firma FERNANDES & CIA, no propósito de bem servir a sua distinta freguesia, estabeleceu um plano de vendas que possibilita a qualquer pessoa adquirir uma enceradeira ou um

liquidificador em 10 prestações, ou seja, 10 mensalidades de 680 cruzeiros para enceradeiras e outras tantas prestações de 280 cruzeiros no caso de se tratar de liquidificadores. Tal sistema de vendas, sem dúvida, vem a beneficiar de maneira acentuada a todos porquanto faculta um prazo longo para o pagamento de um dos referidos artigos adquiridos. Como é sabido, na época hodierna o conforto do lar exige artigos dessa envergadura, última palavra no gênero, e que agora podem ser adquiridos sem sacrifícios e em suas prestações mensais na casa FERNANDES & CIA, Comércio e Representações.

Comércio e Representações G. Socas S/A

AVISO

Acham-se à disposição dos srs. acionistas na sede social, à rua Cel Córdova, 290 a 304, na cidade de Lajes, o relatório, o balanço e a conta de lucros e perdas, referentes ao exercício findo de 1956, apresentados pela Diretoria, e o respectivo parecer do Conselho Fiscal, como também, toda a documentação inerente às operações sociais do periodo decorrido.

Lajes, 31 de março de 1957.

Dr. Newton Ramos
Dir. Pres.

Guilherme S. Socas
Dir. Ger.

Lourival Lisboa
Dir. Secret.

Eram duas lindas e cristalinas lágrimas.

Pequenina e transparente, luzindo raios e imagens multicores, uma servia de morada à inquieta moça, que, despreocupada, gozava a vida em todos os resplendores.

Na transparência da feliz vivenda, contemplava a beleza incomparável do mundo, lá fora, bailando os olhos maravilhados na contemplação das cenas a desfilar no grande palco da soberba natureza.

Aqui, um prado imenso e verde, bordado de flores de todos os matizes, ouvindo o cântico mavioso das aves e a balada suave do regato, fazendo fundo à grande sinfonia. Ali, o mar sereno, beijando as praias, em troca dum colar de espumas, acariciando a areia e refletindo o céu. Longe, bem longe, himaláias eternos, cobertos de neve e entregues ao silêncio das profundas meditações, num convite aos seres para galgarem as alturas da espiritualidade.

Agora, já é um festim romano, onde os deuses dançam o bailado clássico do capricho dos homens, inspirando as musas, para, no som das liras e dos alaúdes, banhar de música e poesia, opáparos banquetes e doidas bacanais, erguendo estátuas ao dominador prazer.

E as cenas se sucedem no mesmo ritmo em que os personagens passam:

Romances de amor nas sacadas dos castelos ou escondidos nos jardins suspensos pelo ombro masculino dos már-

Uma só morada

— A. CASTRO —

moress; entradas triunfais de exércitos vitoriosos; faustosas côrtes se afogando em luxo; multidões frementes aplaudindo as fêras na arena divertida dos circos; Da Vinci, Miguel Angelo, Rafael, Celini, pintando telas imortais e moldando formas que os séculos jamais apagam; Homero, Cícero, Alighieri, Camões, Cervantes, compondo poemas para a glória da inteligência.

E, dentro da pequenina morada transparente da sua lágrima, a moça sorri, dansa, se extasia de felicidade, se inebria de encantamento, contemplando êsse mundo com tôdas as maravilhas.

Essa moça - meus amigos - sabem qual o seu nome?

É Alegria.

Não precisava sair de casa para ser feliz; tudo estava ali ante seus olhos.

Mas, um dia, resolveu sair para viver também tôdas aquelas belezas, para sentir o amor, como Julieta, cujo romance acompanhou em todos os seus detalhes.

Encontrou na porta, uma velha cansada, arquejante, envolta em trapos, feições tristes, cabelos brancos, que lhe foi dizendo:

- Eu moro ali, minha querida. Eu sou a Tristeza. Meu cantinho é aquela lágrima. De

lá, agachadinha, eu expio o mundo, acompanho os fatos e tenho muita pena de tôdas as criaturas.

- Minha vista está cansada e só pode alcançar as coisas mais próximas:

- Vejo corpos estraçalhados na fúria das batalhas; crianças seminúas agarradas à mulheres cadavéricas, que fogem desesperadas por caminhos espinhosos; vejo povos famintos se arrastando nas ruas, vociferando contra tiranos; chicote, morticínio, prisões, escravos, fogueiras, fôrças, guilhotinas, turbas selvagens matando e destruindo; intrigas, ódio, inveja, roubo, ciume, crimes, lutas, paixões violentas, cabeças coroadas rolaem por terra, e, no seu lugar, surgirem fêras que mais aumentam o sofrimento humano.

- Tudo isso eu vejo - minha filha - com o coração sangrando, sofrendo sózinha a dor da humanidade.

- Quanta miséria!

- Uma vez - faz muito tempo - eu vi chegar à Terra, um homem bom e justo, que veio anunciar um novo reino, ensinando aos homens tantas coisas boas; curou docentes, consolou, matou a fome de muitos e saciou a sede de outros tantos; vivia tudo o que ensinava; pregou um amor amplo

sem qualquer limitação; iniciou uma nova era para a humanidade, e se chamava Jesus.

- Por todo o bem que fez, pregaram-no numa cruz, e por Elej ainda foram perdoados.

- Faz tanto tempo isso, mas, ainda me lembro que Ele prometeu mandar um Consolador.

- Não faz muito, assisti nas terras de França um grito de ódio que ecoou por toda a Terra, derrubando impérios, sacudindo consciências, decepando cabeças, ensanguentando os povos, abrindo uma nova etapa na vida dessa triste humanidade com o raiar da nova conceituação dos direitos do homem.

- O mundo se encharcou em sangue; o sofrimento indescritível, mas a humanidade deu um belo passo no sentido do progresso.

- Ontem, chorava amargamente, quando dormi, e, em sonho, me apareceu Jesus, dizendo-me que o Consolador já havia sido mandado à Terra para anunciar a todos as belezas da Terceira Revelação.

- De manhã - ao acordar -

olhei o mundo e vi um homem de ciência trabalhando ativamente, pesquisando aqui, confirmando ali, analisando, confrontando, repetindo, e, afinal, fitando o céu, agradecer a Deus. Ali estava codificado todo um corpo de doutrina, para ensinar aos homens a interpretar Jesus, em Espírito e Verdade.

- Velha curiosa que sou, eu li a razão das lágrimas, e pude compreender que não devia mais viver na solidão, como também não deves, minha querida irmã.

- Juntemos nossas duas moradas, que assim quer Jesus! Repartiremos nossos bens, e juntas acompanhemos o que se passa no mundo.

Abraçaram-se as duas comovidamente, trocando afetos, e, desde então, jamais se separaram.

E assim, - meus irmãos - temos a história das duas lágrimas que se fundiram numa só morada, obrigando a Tristeza e a Alegria, para a vida em comum.

A tristeza consolada com o prêmio da Alegria, e a Alegria advertida com o exemplo da Tristeza.

Lajes, 18 de abril de 1957

(Colaboração aos festejos do 1º Centenário da Codificação do Espiritismo.)

Grande «GINKANA» automobilística promovida pelo Aero Clube de Lajes em homenagem à Santos Dumont a realizar-se dia 28-4-1957

PROGRAMA

- às 9,00 Horas - Santa Missa campal no aeroporto, celebrada por sua Revma. D. Daniel Hostin, Bispo da Diocese.
- » 10,00 » - Início da «GINKANA», partindo os concorrentes da rua Marechal Deodoro (em frente ao prédio da A Capital), com o seguinte itinerário: praça João Costa, rua 15 de Novembro, praça João Ribeiro, rua Frei Cabriel e Aeroporto.
- » 12,00 » - Entrega dos prêmios aos vencedores e CHURRASCO.
- » 14,00 » - Sorteio de valiosos prêmios e vôos de passeio.

Magníficos prêmios aos vencedores conforme discriminação abaixo:

AO 1º colocado: De acordo com sua preferência um dos 3 seguintes prêmios: um par de bússinas «FERRIX», um peneu marca «FIRESTONE» ou um farolete lateral.

AO 2º colocado: De acordo com a sua preferência, um dos dois prêmios acima especificados e não escolhidos pelo 1º colocado.

AO 3º colocado: O prêmio não escolhido pelos dois primeiros colocados.

AO 3º colocado: Um jogo de chaves «Soquete», no valor de Cr\$ 800,00.

AO 5º colocado: Um calibrador de pressão e um espelho retrovisor.

A acompanhante do 1º colocado: Uma belíssima colcha de seda.

A acompanhante do 2º do colocado: Um côrte de vestido de lã, magnífico.

A acompanhante mais elegante: Um jogo completo para penteadeira, deslumbrante.

O AERO CLUBE AGRADECE AS SEGUINTE FIRMAS PATROCINADORAS: Bertuzzi Ribas & Cia., Mercantil Della Rocca Broering S.A., Casa, Eduardo, Carlos Hoepcke S.A., Nelson Vieira do Amaral, Com. e Ind., Distribuidora Comercial Lageana Ltda., Ind. e Com. de Madeiras Battistella S.A., Werner Carvalho S.A., Com. João Duarte Silva Jor. S.A., Joaci Ribeiro (A Eletrolândia) e Casa Almeida.

INSCRIÇÕES: Cr\$ 150,00 - com o sr. OMAR GOMES (Agência do Banco do Brasil), das 13 às 18 horas.

No desejo de colaborar nessa homenagem ao «Pai da Aviação», a firma FERNANDES & CIA. fez a entrega de um lindo aparelho de rádio de cabeceira marca «Phyllips» para ser oferecido à acompanhante do 1º colocado no certame.

Nota: Os candidatos anteriormente inscritos deverão renovar suas inscrições com a maior urgência, sem despesas.

Somente **LUSTRÊNE** possui.

Estes 5 Aperfeiçoamentos
Exclusivos — PATENTEADOS!

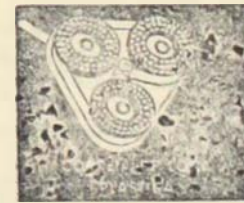
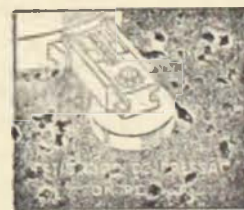

GARANTIDA
POR 2 ANOS

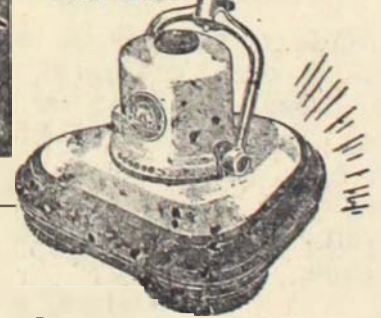

ENCERADEIRA
ELÉTRICA

LUSTRÊNE

Comparada... revela-se incomparável.

... COM APENAS CR\$ 50,00 MENSAIS!

SEM ENTRADA E SEM MAIS NADA
em

FERNANDES & CIA.

Comércio e Representações

Sensacional plano de VENDAS do inigualável refrigerador **KELVINATOR**

Seu lar também merece o melhor!

REFRIGERADOR **KELVINATOR**

pequeno por fora...

Gabinete de linhas modernas, elegantíssimo, construído especialmente para ocupar pouco espaço em seu lar! Mais moderno, muito mais prático!



8,5 pés cúbicos
de espaço útil

e grande por dentro!

Com montagem da Unidade Selada atrás do gabinete, seu Kelvinator oferece "espaço refrigerado até o chão" - proporciona muito maior capacidade de armazenamento!

Gabinete exclusivo "Frio Total" - com "espaço refrigerado até o chão".
Congelador "Largura Total" - para 18,5 quilos de alimentos.
Compartimento para manteiga na porta - conserva a manteiga fresca sem endurecê-la.
Prateleiras - de fino acabamento, com bordas douradas
Vitalizador - conserva legumes e frutas úmidos e frescos como se tivessem sido colhidos na hora.
Prateleiras na porta - para garrafas, ovos, miscelânea que se quer ter sempre à mão.
Bandeja de carne - com capacidade para 9,5 quilos.
Unidade Selada "Esfera Polar" - econômica, silenciosa.
GARANTIDA POR 5 ANOS!

Visite-nos
hoje mesmo!

Não perca
esta chance
de possuir um

KELVINATOR!

FABRICADO NO BRASIL PELA MAVEROY SOCIEDADE INDÚSTRIAS FRIGORÍFICAS LTDA.
DISTRIBUIÇÃO EXCLUSIVA DA COMPANHIA COMERCIAL BRASILEIRA - SÃO PAULO

(2)

CONCESSIONÁRIO *Kelvinator* AUTORIZADO

A ELETROLANDIA

Rua Cel. Cordova s/n — fone 331 LAGES, Sta. Catarina

Conheça e verifique pessoalmente em exposição e vendas na A ELETROLANDIA, o seu REVOLUCIONÁRIO plano de vendas.

Prefeitura Municipal de Lajes

Estado de Santa Catarina

Edital de Concorrência Pública

De ordem do Sr. Prefeito Municipal faço pública, para conhecimento dos interessados que, de acordo com a Lei Nº 110, de 25 de setembro de 1956 acha-se aberta, até as 15 horas do dia 13 de maio do corrente exercício, a Concorrência Pública para a venda dos seguintes terrenos do Patrimônio Municipal, situas nas zonas Urbana e Suburbana desta Cidade:

1) - Um lote com a área de 266 m², sito no local denominado CONTA DINHEIRO, confrontando ao norte e leste com rua projetada, sul e oeste com Patrimônio Municipal;

2) - Um lote com a área de 314,50 m², sito no local denominado CONTA DINHEIRO, confrontando ao Norte com (25,60) Patrimônio Municipal, ao Sul com (25,60) Patrimônio Municipal, ao Leste com (12,00) Patrimônio Municipal e ao Oeste com (12,00) Rua Projetada.

3) - Um lote com a área de 218,50 m², sito no local denominado CONTA DINHEIRO, confrontando ao Norte com (20,00), Patrimônio Municipal ao Sul com (17,30) Patrimônio Municipal ao Leste com (11,80) Patrimônio Municipal e ao Oeste com (12,00) Rua Projetada.

4) - Um lote com a área de 282,90 m², sito no local denominado CONTA DINHEIRO, confrontando ao Norte com

(19,00) com quem de Direito, ao Sul com (21,80) Patrimônio Municipal, ao Leste com (13,50) Rua Projetada e ao Oeste com (14,50) Patrimônio Municipal.

5) - Um lote com a área de 347 m² sito no local denominado CONTA DINHEIRO, confrontando ao Norte com (26,20) Patrimônio Municipal, ao Sul com (21,20) Bernardo Jasper, ao Leste com (13,20) Patrimônio Municipal e ao Oeste com (15,80) Rua Projetada.

6) - Um lote com a área de 298 m², sito no local denominado Varzea confrontando ao Norte com (10,00) Rua Projetada, ao Sul com (10,00) Patrimônio Municipal, ao Leste com (29,80) Patrimônio Municipal e ao Oeste com (29,80) Ana Maria da Silva.

7) - Um lote com a área de 400 m², sito no local denominado CONTA DINHEIRO, confrontando ao Norte com (40,00) Patrimônio Municipal, ao Sul com (40,00) Patrimônio Municipal, ao Leste com (10,00) Rua Projetada e ao Oeste com (10,00) Patrimônio Municipal.

8) - Um lote com a área de 299 m², sito no local denominado VARZEA Suburbana, con-

frontando com o Norte (10,00) Rua Projetada, ao Sul com (10,00) Patrimônio Municipal, Leste com (30,00) Rua Projetada e ao Oeste com (30,00) Patrimônio Municipal.

9) - Um lote com a área de 397 m², sito no local denominado CONTA DINHEIRO, confrontando ao Norte com (10,80) Patrimônio Municipal, ao Sul com (16,50) Patrimônio Municipal, ao Leste com (29,50) Romalino Fernandes Jesus, Oeste com (28,50) Rua Projetada.

10) - Um lote com a área de 361,70 m², sito no local denominado CONTA DINHEIRO, confrontando com o Norte com (31,50) Patrimônio Municipal Sul com (29,70) Patrimônio Municipal, ao Leste com (12,00) Patrimônio Municipal, e ao Oeste com (12,00) Rua Projetada.

11) - Um lote com a área de 360,0 m², sito no local denominado CONTA DINHEIRO, confrontando ao Norte com (36,00) Patrimônio Municipal, ao Sul (36,00) Patrimônio Municipal, ao Leste (10,00) Patrimônio Municipal e ao Oeste (10,00) Rua Projetada.

12) - Um lote com a área de 382,60 m², sito no local denominado CONTA DINHEI-

RO, confrontando ao Norte (35,00) Patrimônio Municipal, ao Sul (34,60) Patrimônio Municipal, ao Leste (11,20) Rua Projetada e ao Oeste (11,00) Patrimônio Municipal.

13) - Um lote com a área de 396,94 m², sito no local denominado CONTA DINHEIRO, confrontando ao Norte (12,00) Rua Projetada, ao Sul (12,00) Patrimônio Municipal, ao Leste (33,00) Patrimônio Municipal e ao Oeste (33,00) Patrimônio Municipal.

14) - Um lote com a área de 369,30 m², sito no local denominado CONTA DINHEIRO, confrontando ao Norte (13,00) Patrimônio Municipal, ao Sul (12,50) Rua Projetada, ao Leste (29,00) Patrimônio Municipal e ao Oeste (29,40) Patrimônio Municipal.

15) - Um lote com a área de 400,00 m², sito no local denominado CONTA DINHEIRO, confrontando ao Norte (33,50) Patrimônio Municipal, ao Sul 33,50 com Saul Cavalos, ao Leste (12,00) Estrada Federal BR-2, e ao Oeste (12,00) Patrimônio Municipal.

16) - Um lote com a área de 397,97 m², sito no local denominado CONTA DINHEIRO, confrontando ao Norte (40,00) Patrimônio Municipal, ao Sul (40,00) Seara do Bem, ao Leste com (10,00) Rua Projetada e ao Oeste (10,00) Patrimônio Municipal.

17) - Um lote com a área de 292,50 m², sito no local denominado CONTA DINHEIRO, confrontando ao Norte (29,70) Patrimônio Municipal, ao Sul (28,80) Patrimônio Municipal, ao Leste (10,00) Patrimônio Municipal e ao Oeste (10,00) Rua Projetada.

18) - Um lote com a área de 258,00 m², sito no local denominado CONTA DINHEIRO, confrontando ao Norte (21,50) Patrimônio Municipal, ao Sul (21,50) Saturninho José Teixeira, a Leste (12,00) Rua

Projetada e ao Oeste (12,00) com João dos Santos.

19) - Um lote com a área de 397,00 m², sito no local denominado ALEM DO CEMITERIO, confrontando ao Norte (16,00) Patrimônio Municipal, ao Sul (16,00) Estrada Federal BR-2, ao Leste (29,30) Patrimônio Municipal e ao Oeste (22,50) Patrimônio Municipal.

20) - Um lote com a área de 387,50 m², sito no local denominado CONTA DINHEIRO, confrontando ao Norte (40,00) Oscar Borges, ao Sul (40,00) Nilton Medeiros, ao Leste (9,90) Patrimônio Municipal e ao Oeste (10,00) com rua Projetada.

Os PREÇOS MINIMOS de alienação são os seguintes:

Lotes n.ºs. 2, 8, 9, 10, 11, 16, 17 e 20 Cr\$ 20,00 por metro quadrado;

Lotes n.ºs. 1, 3, 4, 5, 6, 7, 12, 13, 14 e 18 - Cr\$ 30,00 por metro quadrado;

Lotes n.ºs. 15 e 19 - Cr\$ 40,00 por metro quadrado.

As propostas, que não poderão ser apresentadas por pessoas que já possuam terrenos adquiridos ao Município e ainda não edificadas, serão abertas no dia treze (13) de maio do corrente exercício, às 15 horas, na Secretaria da Prefeitura, em presença dos interessados ou de quem os representar, e deverão estar devidamente seladas, em envelopes fechados, nas quais declarem o preço máximo que oferecem pelo imóvel acima declarado, bem assim como quaisquer outros esclarecimentos sobre o assunto.

Durante o prazo de 20 dias, a contar da data deste Edital, deverão ser encaminhadas à Secretaria da Prefeitura as reclamações de quem se julgar com direito aos terrenos ora em concorrência.

O proponente cuja proposta for aceita deverá efetuar o pagamento dentro do prazo de dois (2) dias.

Prefeitura Municipal de Lajes, em 17 de abril de 1957

Assinado:
Felipe Afonso Simão
Secretário.

COIMCA LTDA.

CONSTRUTORA IMOBILIARIA CATARINENSE LTDA.

- * arquitetura
- * engenharia
- * urbanismo

- * terraplanagem
- * pavimentação
- * construções em geral

Varejo e atacado de materiais de construção

- * azulejos Imbituba em cores;
- * aparelhos sanitários branco e em cores;
- * aparelhos de jantar, chá e café inquebráveis Goyana

ESCRITORIO E LOJA: RUA CEL. CORDOVA 265
CXA. POSTAL 136 TEL.: 377

Loja de secos e molhados

CAETANO COSTA (fundos da casa Hoepeck no «predio da rua»)

* Desconto de 3% a operarios e funcionários públicos

WILMA MACHADO CARRILHO

MÉDICA

DE SENHORAS E CRIANÇAS

Edifício Armando Ramos - 1º pavimento - sala 2

RUA CEL. CORDOVA

Telefone Residencia 288

Mario Teixeira Carrilho

ADVOGADO

Eseritorio Rua Dr. Hercilio Luz, nº 372

Telefone n.º 266

Descanso remunerado para barbeiros

Ganha terreno um movimento, que já se tornou em luta de classes, no Rio Grande do Sul, entre donos de salões e oficiais barbeiros no sentido de que seja pago aos últimos o descanso semanal. Por esse motivo a questão foi parar no Supremo Tribunal, tendo o sr. Carlos Mello de Oliveira, ex-presidente do Sindicato dos Oficiais Barbeiros de Porto Alegre, Estado do Rio Grande do Sul, declarado que a mesma ainda não chegou ao fim. E completou:

«Na Junta Conciliadora e

ulgamento, os empregados ganharam por três a zero. Na apelação perderam por dois a um, em Tribunal que não foi pleno, pois se achava em férias a maioria dos Juizes, e foram os substitutos que tomaram essa decisão. Agora, acha-se no Rio no Supremo, e ainda não foi julgada. Por que, pois, tudo isto? Por que só agora acham os proprietários de não pagar repouso? E se têm tanta certeza, por que pedir recibos dando como quites os pagamentos do repouso semanal remunerado, já que não os pagam? Por que pagar o IAPC a parte dos empregados, se não como uma maneira mais suave de coagir os barbeiros a assinar os recibos do que não recebem? Estas são as perguntas que deixo aqui, para finalizar».

Estudantes de Florianópolis visitam Lajes

Com a finalidade de fazer uma visita especial ao seu amigo de infância, sr. Edson Hoog, funcionário da Radio Diário da Manhã, estiveram nesta cidade em fins da Semana Santa, já tendo regressado, os jovens Orlando Pessy, da Faculdade de Ciências Econômicas daquela capital; Lenio Machado, estudante de Comércio, Hamilton Platte, também estudante de Comércio e Roselio Otávio da Silva, desenhista formado na Escola Industrial do Estado

EDITAL

Lupercio de Oliveira Koeche, Oficial do Registro Civil e Escrivão de Paz do primeiro distrito, município e comarca de Lajes, Estado de Santa Catarina, na forma da lei etc.

Faz saber que pretendem casar SEBASTIÃO VARELA, solteiro, nascido em Lajes, pintor, filho de Ezequiel de Moraes Varela, e de dona Julia Corrêa Varela, e MARIA DA CONCEIÇÃO SOUZA, solteira, nascida em Lajes, de ocupação doméstica, filha de Gasparino Bernardo de Souza e de Zulmira Lemos Pereira.

Lajes, 20 de abril de 1957.

Faz saber que pretendem casar ACACIO ARRUDA SOBRINHO, solteiro nascido em Lajes, filho de Otávio Arruda de Sousa e de Joaquina Figueiredo de Arruda, e IRACI ANTUNES DE ANDRADE, solteira nascida em Lajes, de ocupação doméstica, filha de Plauto Antunes de Andrade e de Servelina Maria Ribeiro.

Lajes, 20 de abril de 1957.

Faz saber que pretendem casar o doutor FERNANDO JOSÉ CALDEIRAS BASTOS, solteiro, nascido em Florianópolis, advogado, filho do desembargador José Rocha Ferreira Bastos e de dona Maria de Lourdes Caldeira Bastos, com a senhorita MARITA SOARES DE CARVALHO, solteira, nascida em Florianópolis, de ocupação doméstica, filha de João Teotônio Livramento de Carvalho e de dona Irene Soares de Carvalho.

Lajes, 20 de abril de 1957.

Lageano:

Auxiliar na construção da Vila Esperança, onde será edificado o Lar dos menores desamparados.

Aumentou a produção de azeite

A produção mundial de azeite de oliveira aumentou da média anual de 824 mil toneladas no decênio 1918/27 para 914 mil toneladas no decênio 1928/37 e 1.010 mil toneladas no período de 1947/54. Calcula o I.B.G.E. que, no período de 1950 a 1953 tenha o Brasil recebido a) % das exportações de Portugal, 28% das da França, da Itália, 3% da Espanha, 2% da Grécia e 5% da África do Norte.

Peças em geral

Para Automóveis e Caminhões:

Ford - Chevrolet - Dodge - FNM - Willys - Austin - Studebaker etc.
Peças de Tratores - Engrenagens - Rolamentos - Retentores etc.

CONSULTEM NOSSOS PREÇOS

GERAL DE PEÇAS E MAQUINAS LTDA.

Rua Cel. O. Costa (Fundo Praça Vidal Ramos)

Usem o fone 228 e a peça será entregue a domicilio

NÃO COMPRE UMA BATERIA "CANSADA"

ADQUIRA
UMA

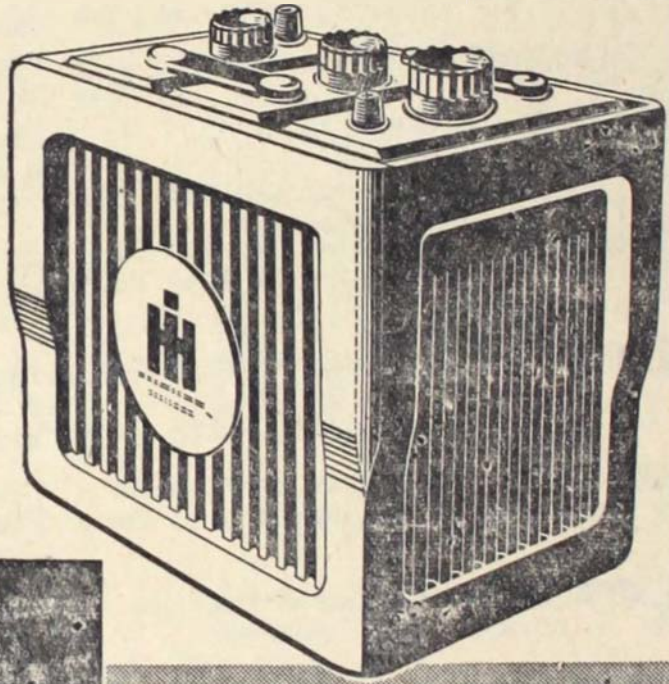

"SÊCO
CARREGADA"

Adquira uma IH "sêco-carregada" e V. terá uma bateria realmente nova, com toda a energia nela armazenada pela fábrica.



A bateria IH "sêco-carregada" é mantida seca e selada até o momento de entrar em uso. Vinte minutos depois da simples adição do líquido ativante, a bateria está pronta para entrar em ação, isto é, apenas o tempo necessário para instalá-la no seu veículo.

Sua bateria usada tem valor. Entregue-a como parte do pagamento, quando adquirir sua nova bateria IH "sêco-carregada".



A venda nos concessionários IH em Lajes:

COMÉRCIO E REPRESENTAÇÕES G. SOCAS S/A

Rua Coronel Cordóva, 439

Transportes Aéreos Catarinense S.A.

Séde em Florianópolis S. C.

Vôos da TAC

Horarios de e para LAGES

DOMINGOS	chegadas às 14:30 De saidas às 14:50 Para	Rio - São Paulo - Curitiba - Itajai e Florianópolis Videira - Joaçaba e Chapecó
SEGUNDAS	chegadas às 11,55 De saidas às 12,15 Para chegadas às 15,10 De saidas às 15,30 Para	Chapecó - Joaçaba e Videira Florianópolis - Itajai - Curitiba - São Paulo e Rio Rio - Santos - Paranaguá - Curitiba - Joinvile - Itajai e Florianópolis Porto Alegre
TERCAS	chegadas às 09:20 De saidas às 09:40 Para	Porto Alegre Florianópolis - Itajai - Joinvile - Curitiba - Paranaguá - Santos e Rio
QUARTAS	chegadas às 15:05 De saidas às 15:25 Para	Rio - Santos - Paranaguá - Curitiba - Joinvile - Itajai e Florianópolis Videira - Joaçaba e Chapecó
QUINTAS	chegadas às 09:55 De saidas às 10:15 Para	Chapecó - Joaçaba e Videira Florianópolis - Itajai - Joinvile - Curitiba, - Paranaguá - Santos e Rio
SEXTAS	chegadas à 15:05 De saidas às 15:25 Para	Rio - Santos - Paranaguá - Curitiba - Joinvile - Itajai e Florianópolis Videira - Joaçaba e Chapecó
SABADOS	chegadas às 09:55 De saides às 10:15 Para	Chapecó - Joaçaba e Videira Florianópolis - Itajai - Joinvile - Curitiba - Paranaguá - Santos e Rio

TAC Transportes Aéreos Catarinense S.A.

AGENCIA EM LAGES: - Rua 15 de Novembro - Fone: - 214

TAC às suas ordens

Novo pavilhão do Colégio Diocesano

Ganhará a cidade, em breve, mais um imponente edifício. O fato merece destaque especial não só por vir enriquecer o nosso progresso urbanístico, mas, principalmente, por se destinar o prédio a abrigar a juventude estudantil. Trata-se do novo pavilhão do Colégio Diocesano, a ser erigido à esquina da rua Lauro Muller com a Cel. Cordova

Com tres pavimentos, em estilo moderno, o edifício abrigará diversos cursos do Colégio e terá salas e dependências especiais.

As 9,30 horas do dia 7 do corrente, presentes as autoridades, locais, professores, estudantes, convidados, e grande número de pessoas ligadas àquele tradicional educandário, processou-

se a bênção e lançamento da pedra fundamental do novo pavilhão. Em eloquente cerimônia S. Revda. D. Daniel Hostin, bispo diocesano, bençou a nova construção dirigindo-se aos presentes em bela oração. O Dr. Rubens Nazareno Neves, Secretário da Educação e Cultura, e representante do sr. governador do Estado, lançou

esteve alguns dias nesta cidade, tendo regressado sábado passado, o dr. Clion Doria, engenheiro civil, autor

de literatura técnica e assistente da Faculdade de Engenharia da Universidade do Paraná. Sua visita a Lajes prende-se a assuntos de interesse particular.

DR. CLION DORIA

de literatura técnica e assistente da Faculdade de Engenharia da Universidade do Paraná. Sua visita a Lajes prende-se a assuntos de interesse particular.

Não dê esmola: contribua para a SLAN

Adquiram agora com grandes facilidades de pagamento vosso refrigerador BRASTEMP em dois tamanhos diferentes

Brastemp
Conquistador

IMPERADOR
10,5 pés

85
PÉS



Quem adquire um Brastemp
IMPERADOR
ou
CONQUISTADOR

- adquire o mais
moderno e perfeito refrige-
rador fabricado no Brasil.

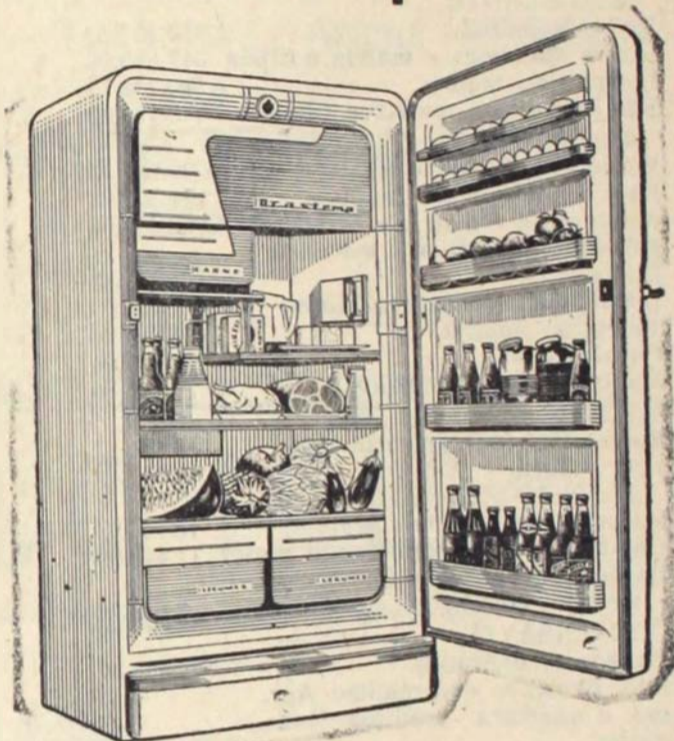

BRASTEMP IMPERADOR

Atende, com requisitos máximos de
beleza, luxo, espaço e utilidade.

Permite conservar em tempera-
tura ideal, uma quantidade
muito maior de alimentos, com
distribuição adequada.

É uma autêntica jóia que será o or-
gulho do seu lar.

Façam uma visita e verifiquem em nossa loja os insuperáveis refrigeradores BRASTEMP,
absoluta garantia em vossos lares

Concessionários exclusivos nesta praça

Mercantil Della Rocca, Broering S. A.

Rua Cel. Manoel Thiago de Castro, 156 - Fone, 253 - Caixa Postal 27 - LAJES, S. C.

S. A. Moinho Cruzeiro Indústria e Comércio

RELATORIO DA DIRETORIA

Senhores Acionistas:

Cumprindo as determinações estatutárias, a Diretoria da sociedade anônima MOINHO CRUZEIRO INDUSTRIA E COMÉRCIO, submete à apreciação de vv. ss. o balanço e demais contas referentes ao exercício de 1956, juntamente com o relatório da Diretoria e Parecer do Conselho Fiscal.

A situação da sociedade está bem esclarecida no Balanço publicado junto à este, e, para quaisquer informações a Diretoria está a vossa inteira disposição.

Lajes, 23 de Fevereiro de 1957

Emilio Laurindo Casarin - Diretor Presidente

DEMONSTRAÇÃO DO «ATIVO E PASSIVO» referente ao balanço encerrado em 31 de dezembro de 1956

ATIVO

DISPONIVEL		
Caixa - Matriz e Filiais	481.889,50	
Bancos - contas disponíveis	136.018,40	617.907,90
REALIZAVEL		
Devedores em Conta Corrente	3.579.257,00	
Acionistas - c/ capital a realizar	533.775,40	4.113.032,40
CIRCULANTE		
Trigo Nacional	1.419.167,20	
Raspa Mandioca - matriz e filiais	317.688,90	
Farinha de trigo	5.526.232,70	
Sub produtos - matriz e filiais	859.193,00	8.122.281,80
IMOBILIZADO		
Edifícios - matriz e filiais	699.767,10	
Imóveis - matriz e filiais	194.405,00	
Maquinária - matriz e filiais	4.099.424,90	
Móveis e utensílios - matriz e filiais	247.827,80	
Instalações - matriz e filiais	794.893,90	
Veículos - matriz	407.650,00	
Construções	2.349.607,00	
Maquinária em trânsito	8.270.716,20	17.064.291,90
FINANCEIRO		
Empréstimo compulsório leis 1474 e 2004		37.010,60
TRANSITÓRIO		
Material expediente - matriz	15.750,00	
Combustíveis e manutenção motor	11.340,00	
Imposto de Vendas e Consignações - matriz e filiais	7.641,10	34.731,10
COMPENSÁVEL		
Bancos c/ cobrança	392.568,00	
Bco. Brasil c/ empréstimo Agr. Ind. e abertura créditos Bancários	12.700.000,00	
Moinhos de trigo arrendados por contrato	333.000,00	
Ações Caucionadas	30.000,00	
Bancos - c/ duplicatas caucionadas	2.671.234,00	
Farinha de trigo e subprodutos em trânsito	1.011.010,00	
Administração de Obra contratada e mão de obra empreitada	740.000,00	17.877.812,00
		<u>47.867.067,70</u>

PASSIVO

NÃO EXIGIVEL		
Capital	18.000.000,00	
Fundo para depreciações	658.360,20	
Fundo de Reserva	268.813,10	
Lucros em Suspense	2.043.942,50	20.971.115,80
EXIGIVEL		
Ordens bancárias em suspense	50.000,00	
Bancos - c/ títulos descontados	424.000,00	
Bancos - conta credora	2.080.602,10	
Bco. do Brasil - c/ empréstimo industrial	4.594.516,40	
Títulos a Pagar	340.000,00	
Credores em conta corrente	1.213.600,70	
Imposto de Renda - retenção fonte	45,00	
Gratificação da Diretoria	315.375,70	9.018.139,90
COMPENSÁVEL		
Duplicatas em cobrança	392.568,00	
Penhor mercantil contratado e contratos de crédito em contas correntes	12.700.000,00	
Locadores por contrato de arrendamento	333.000,00	
Caução da Diretoria	30.000,00	
Mercadorias e sub produtos transferidos em Matriz e Filiais	1.011.010,00	
Contrato construção Silo	740.000,00	
Duplicatas caucionadas	2.671.234,00	17.877.812,00
		<u>47.867.067,70</u>

Emilio L. Casarin - Diretor Presidente

Dario Antonio Todeschini Dir.-Gerente

Ovidio S. Todeschini Dir.-Adjunto

Olly José Bertoldo - Contador C.R.C. (SC) 1.242

DEMONSTRAÇÃO DA CONTA LUCROS E PERDAS EM 31-12-56

DÉBITO

DESPESAS GERAIS		
Saldo de divesas contas		23.264.780,80
FUNDO PARA DEPRECIACOES		
Depreciação das contas seguintes:		
10% Maquinária Matriz	3.229.124,90 - 322.912,50	
10% Móveis Ut. Matriz	237.127,80 - 23.712,80	
10% Veículos Matriz	407.650,00 - 40.765,00	
10% Maquinária Iomerê	870.300,00 - 87.030,00	
10% Mov. Uten. Iomerê	10.700,00 - 1.070,00	475.490,30
FUNDO DE RESERVA		
10% para constituição fundo Reserva sobre Cr\$ 2.628.131,30		268.813,10
GRATIFICACAO DA DIRETORIA		
10% para o Diretor Presidente e 2% para o Diretor Gerente - sobre Cr\$ 2.628.131,30		315.375,70
LUCROS EM SUSPENSO		
Lucro liquido a disposição da Ass. Geral dos Acionistas da sociedade.		2.043.942,50
		<u>26.368.402,40</u>

CRÉDITO

Vendas à Vista Matriz e Filiais	15.075.001,20
Vendas à Prazo Matriz e Filiais	11.213.265,00
Juros auferidos	49.981,00
Descontos recebidos Matriz	9.140,10
Comissões recebidas	21.015,10
	<u>26.368.402,40</u>

PARECER DO CONSELHO FISCAL

O Conselho Fiscal da S/A. Moinho' Cruzeiro Indústria e Comércio, tendo examinado a escrituração, feita com clareza e nitidez, e tendo verificado que a mesma confere com o Balanço e conta de lucros e perdas que foram apresentados pela digna Diretoria, vos propõe e é de parecer que sejam aprovados os atos e contas relativas ao exercício de 1956.

PEDRO JOÃO SCHWEITZER

Lajes, 23 de Fevereiro de 1957
ENIO MARIO MARIN

LIBÓRIO SCHWEITZER - Suplente

FESTAS ESPORTIVAS

Está fixada para o próximo domingo, a realização de duas festas esportivas organizadas por três equipes de nosso futebol.

No Estadio Municipal da Ponte Grande, as equipes do Flamengo e do Internacional estarão efetivando entre si uma interessante festa esportiva, a qual constará de quermesse, churrasco, isto sem contar com

a realização de uma partida amistosa entre as duas equipes.

Por sua vez em sua sede social, o S.C. Cruzeiro vai realizar uma soirée dançante americana, contando ainda com varias brincadeiras, numa festinha em homenagem à nova diretoria recentemente empossada.

Grande vitória do Cruzeiro

Foi desenrolado domingo pela manhã no Velho Estadio de Copacabana, o cotejo entre os conjuntos do Cruzeiro e do Flamengo, o qual vinha sendo aguardado com o mais vivo interesse, visto a boa forma que gosavam as duas equipes.

Desenvolvendo uma melhor atuação do que o seu legal antagonista, o Cruzeiro levou a melhor pelo placard de 2 á 0, produto do aproveitamento de duas otimas oportunidades oferecidas para a conquista dos gols.

No primeiro tempo o Expresso Atomico já vencia por 1 á 0, com gol assinalado por intermedio de Cizo aos 11; após uma falha do zagueiro Nenê.

Na fase derradeira o Cru-

zeiro consignou o segundo tento, atravez uma falta muito bem batida pelo zagueiro Claudio.

As duas equipes atuaram assim constituídas; Cruzeiro: Juarez, Claudio e Julião; José, Lauvir e Deco; Aires (Tulio), Darci, Ozair, Dida (Luzardo) e Cizo (Gonçalo) mais tarde Dida.

Flamengo: Buck, Nenê e Alcides; Luizinho, Juba e Rubens; Hamilton, Ari, Caon, Aldori e Juca.

Merecem destaques especiais as atuações de Juarez, Claudio, Julião, Lauvir, Darci e Ozair no bando vencedor e Nenê, Alcides, Luizinho e Ari no lado rubro negro.

Na arbitragem esteve o Sr. Artens Freitas, com uma otima atuação.

Derrotado o 25 de Agosto em seus próprios dominios

Foi efetivada sabado a tarde no Estadio do 2º Batalhão Rodoviário, o match amistoso entre os conjuntos do G.E. Vasco da Gama e do 25 de Agosto daquela unidade militar, o qual veio a finalizar com a facil victoria do Fantasma do Planalto pelo score de 5 á 1, após um placard parcial de 2 á 1 na primeira fase.

Os tentos do Vasco da Ga-

ma foram assinalados por intermedio de Edu 2, Tulio 2 e Jassi, enquanto que Marino marcou o gol de honra do quadro militar.

O quadro vencedor atuou assim constituído: Daniel, Tide e Ná; Boanerges, Cabelo e Waldir; Jassi, Erasmo (Miro) mais tarde Erasmo, Roberto, Edu e Tulio.

As grandes figuras do Vasco da Gama nesta partida foram Tide, Cabelo, Tulio, Edu Erasmo e Miro, principalmente estes dois ultimos, que reapareceram em grande forma.

Com esta derrota, o quadro do 25 de Agosto viu quebrada a sua invencibilidade de 16 jogos, que mantinha contra equipes de nossa cidade.

... com pequena entrada,

... e por mês quase nada!

Rádios de mesa!

Rádios de cabeceira!

Rádios a luz, bateria e bateria e luz!

Eletrolas de mesa!

Eletrolas de alta fidelidade! (High fidelity)

.. das mais afamadas marcas, em finos móveis, de embuia, marfim, mogno e outros mais!

General Electric - Philips - Telefunken - Astoria - Telespark

Eis o que lhe oferece neste mês de Abril,

FERNANDES & CIA.

Comércio e Representações

Quintino Bocaiuva 80

VENDEMOS SEMPRE O MELHOR E FACILITAMOS O PAGAMENTO!

MADEIREIRA ARCO-IRIS

DE

Fortunato Marin Cia. Ltda.

Beneficiamento em geral de madeira

Organização especializada em beneficiamento de pinho

SERRARIA PRO'PRIA

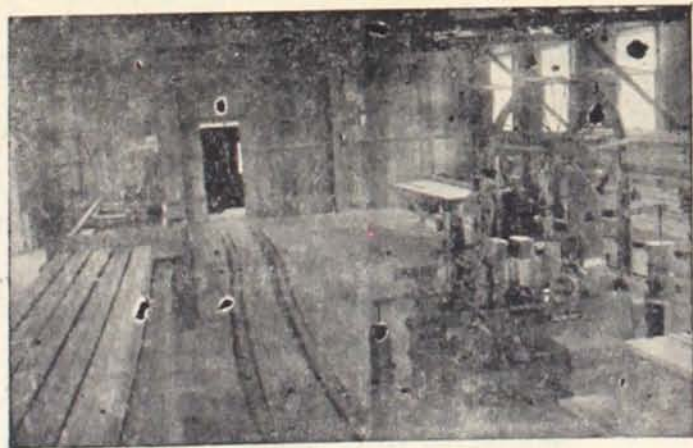

Vista parcial interna das bem montadas oficinas do BENEFICIAMENTO EM GERAL DE MADEIRAS

Beneficiamento em geral de madeiras aplainadas, para as, soalhos, forros e paredes, madeiras brutas para construções de todos tipos e bitola.

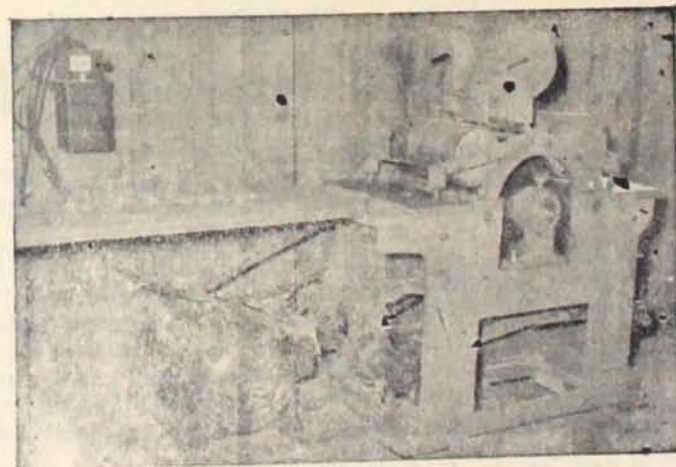

Uma importante e eficiente circular automatica fabricada pela FUNDAÇÃO LAGEANA LTDA, a serviço do beneficiamento local.

VENDAS NO VAREJO E ATACADO

— Serviço rápido e eficiente —

Travessa Cruz e Souza (próximo ao SENAI)

LAGES

Caixa Postal 391

Telg. «ARCOIRIS»

Santa Catarina

Diz conhecido rifão popular que «água mole em pedra dura tanto dá até que fura». Seguindo esse principio, desde longa data viemos, destas colunas, denunciando às autoridades competentes ocorrências desagradáveis que se verificam em nossa cidade e que merecem os mais justos protestos por parte da população. Temos debatido o caso das aglomerações nas esquinas, um péssi-

mo hábito seguido por muitos; a falta de organização e de educação por parte dos empregados dos ônibus de transportes coletivos; as bagunças em pleno centro da cidade, conforme constatamos em um café onde houve um grande sururu na noite de quinta feira quando a maioria da população repousa em seus lares; o abuso de grande número de choferes que fazem

das principais ruas da cidade verdadeiras pistas de corridas e ocasionando atropelamentos que resultam em mortes; as bicicletas nas calçadas, apesar da rigorosa proibição da autoridade policial competente; o lamentável abuso no uso das businas que enervam a população já preocupada com os múltiplos problemas cotidianos que a vida lhe oferece, os canos de descarga abertos e tantas e tantas outras ocorrências que se verificam diariamente na cidade e de que nos fazem conscientes. Poucas ou nenhuma providência têm sido tomadas a respeito, já pela falta de recursos humanos e materiais ou então por outros fatores que desconhecemos. A verdade, no entanto, é que é necessário serem tomadas providências no sentido de coibir esses abusos e que tanto depõem contra o progresso atingido pela cidade nestes últimos tempos. Deixamos aqui, pois, o nosso apêlo a quem de direito.

Associação Profissional dos trabalhadores nas indústrias da construção civil e do mobiliário

Edital de Convocação

Na conformidade das disposições legais e estatutárias, convoca-se os membros da Associação para a reunião da Assembléia Geral Extraordinária, a ser realizada no próximo dia 1º de maio, às 9.30 horas, na sede do Centro Operário de Lages, a-fim-de deliberarem sobre a seguinte:

ORDEM DO DIA

- 1º - Preenchimento de cargos vagos na Diretoria.
- 2º - Designação de data para a reunião de Assembléia Geral para transformar a Associação em Sindicato.
- 3º - Assuntos diversos.

Lages, 12 de março de 1957.

A DIRETORIA

AVISO - As deliberações serão tomadas pelos membros da Associação, porém poderão comparecer à reunião todos os trabalhadores nas indústrias da construção civil, de olarias, de cerâmicas, de serriarias, de carpintarias, de marcenarias, de móveis de madeira em geral, e enfim todos aqueles enquadrados no 3º grupo mencionado no art. 577 da Consolidação das Leis do Trabalho.

De alto interesse nacional as obras do exército no nordeste

O Presidente Juscelino assinou decreto, na Pasta da Guerra, considerando de alto interesse para a segurança nacional os trabalhos de construção rodoviar e de obras contra as secas, a cargo do 1º Grupamento de Engenharia de Construção executadas atualmente na região do nordeste. A missão atribuída ao 1º Grupamento - salienta o decreto presidencial - é considerada ser-

Discutido mais uma vez o caso do menor atropelado na mesa redonda

Sob a presidência do sr. Mario Augusto de Sousa, e com a participação dos srs. dr. Francisco José Rodrigues de Oliveira, juiz de Direito da 2ª Vara desta Comarca, Cesar Góes, delegado do Ensino em Lages, Pompeu Sabatini, juiz de Paz, Mozart Pinheiro, tesoureiro da ALAM, acadêmico Julio Fernando Athayde, e comissário de menores Milton Ribeiro realizou-se, segunda feira última, mais uma mesa redonda para discutir o problema de menores de Lages. Usou da palavra inicialmente o sr. Mario Augusto de Sousa, presidente, que abordou o problema do menor Raul Arruda Garcia, morto tragicamente dia 15 do corrente em um desastre de caminhão. Após tecer algumas considerações a respeito o sr. Mario Sousa convidou o prof. Cesar Góes para se manifestar

a respeito do mesmo, tendo este declarado que não se achava em Lages por ocasião do lamentável acidente mas que os escolares estão sujeitos realmente a serem atropelados por diversas razões, necessitando por isso que se entre em entendimentos com os estabelecimentos de ensino no sentido de que seja organizado pelos mesmos um sistema de proteção mediante o qual os alunos maiores auxiliem os mais novos e inexperientes no cruzamento das ruas a exemplo do que fazem nas principais cidades e capitais do país. A respeito disso foram trocados diversos apêtes com sugestões, tendo o sr. Mario Sousa expressado seu ponto de vista a respeito do caso, salientando que considera o mesmo motivado por diversos fatores, ou seja, a falta de orientação permanente dos pais e professores, motoristas cuja irresponsabilidade dão origem a tragédias como essa e falta de um policiamento regular de trânsito. Quasi todos os presentes falaram a respeito do fatal acontecimento, tendo os srs. Mario Augusto de Sousa e dr. Francisco Oliveira antes de encerrar os trabalhos rendido homenagem à ULE na pessoa de seu presidente sr. Nilton Rogério Neves pela colaboração que essa entidade vem prestando às diversas iniciativas locais, principalmente no problema de menores de Lages.

viço nacional relevante, não só pela sua alta finalidade estratégica, como também pela obra educacional e de assistência social que realiza, favorecendo, sobretudo, a integração do nordeste na comunhão nacional. O Ministério da Guerra deverá promover junto aos ministérios e órgãos competentes as diligências que se fizerem necessárias no sentido de assegurar o rápido andamento dos trabalhos a cargo do 1º Grupamento, segundo estabelece o decreto, na sua parte final.

Senhores fazendeiros e agricultores

Tratores e máquinas agrícolas financiadas para pagamento em 3 (três) anos

Comércio e Representações G. Socas S.A.

CONCESSIONARIA DA

International Harvester Máquinas, S.A.

A INTERNATIONAL HARVESTER MAQUINAS S/A., está financiando aos srs. FAZENDEIROS E AGRICULTORES, para adquirirem seus Tratores e máquinas agrícolas (Trator, arado, grade, plantadeira, semeadeiras, automotriz para trigo, etc.), com o prazo de pagamento de 3 (três) anos, dentro das condições determinadas pelo MINISTERIO DA AGRICULTURA, conforme Decreto n.º 40.260 de 11/11 de 1956.

BASTA portanto que o FAZENDEIRO OU AGRICULTOR, seja registrado ou se registre no MINISTERIO DA AGRICULTURA, para poder comprar a sua maquinaria agrícola (trator arado, plantadeira, etc., pagando a sua compra, SÓ DEPOIS DE RECEBER O MAQUINARIO, em tres anos de prazo, em seis (6) prestações semestrais.

Acresce esclarecer, que o preço do maquinário, está reduzido à quase a metade do custo, que sairia se fosse comprado pelas atuais taxas de importação (liberação de agios).

Logo, os srs. FAZENDEIROS e AGRICULTORES, pela nova modalidade de financiamento, que está apresentando a INTERNATIONAL HARVESTER MAQUINAS, S/A., poderão adquirir os famosos tratores da marca INTERNATIONAL, com seus implementos e demais máquinas, por preços reduzidos, à quasi 50% (cincoenta por cento), dos preços anteriores.

A firma COMERCIO E REPRESENTAÇÕES G. SOCAS S/A., na qualidade de concessionária da International Harvester Máquinas, S.A., neste Município e na região serrana, comunica que está aceitando os pedidos IMEDIATAMENTE, pois, os que fizerem seus pedidos em primeiro lugar, serão naturalmente os primeiros a receberem suas máquinas e implementos.

Srs. FAZENDEIROS e AGRICULTORES, procurem, imediatamente, a firma C. e R. G. SOCAS S/A., à rua Cel. Cordova, 290 a 302 na cidade de Lages, n/ Estado, para seus pedidos de Tratores INTERNATIONAL, ou para outras informações.

Lages, 2 de Abril de 1957.

Associação Profissional dos trabalhadores nas indústrias metalúrgicas, mecânicas e de material elétrico

Edital de Convocação

Por este meio convida-se todos os trabalhadores nas indústrias de siderurgia e fundição, de material elétrico em geral, e em oficinas mecânicas em geral, para uma reunião a ser realizada no próximo dia 1º de maio, às 10,00 horas, na sede do Centro Operário de Lages, afim de decidirem sobre a seguinte:

ORDEM DO DIA

- 1 - Fundação de uma Associação Profissional enquadrando todos os operários mencionados no quadro do 577 da Consolidação das Leis do art. Trabalho, no 14º grupo.
- 2 - Aprovação dos Estatutos e eleição da primeira Diretoria.

Lages, 12 de abril de 1957

A Comissão Organizadora