

# CORREIO LAGEANO

Ano XVI

DIRETOR  
Dr. EVILASIO N. CAON

GERENTE  
JOSÉ P. BAGGIO

LAGES, 13 de Junho de 1956

Redação e Oficinas  
Rua Marechal Dondoro 294

N. 47

## BANCO DA LAVOURA DE MINAS GERAIS

Encontra-se em nossa cidade há dias o sr. José Antonio de Pádua Fialho, alto funcionário do Banco da Lavoura de Minas Gerais, que aqui está preparando a instalação de uma agência daquela acreditada casa bancária. O Banco da Lavoura de Minas Gerais, considerado o maior Banco particular da América do Sul, terá como gerente em nossa cidade o próprio sr. José Antonio de Pádua Fialho, que já gerenciou a agência de Florianópolis.

## Favorável o procuador

O procurador geral da República emitiu parecer favorável ao recurso interposto pelo Partido Social Democrático, através do Dr. Wilmar Dias, pleiteando a anulação da diplomação do governador Jorge Lacerda. Como se sabe o recurso é fundamentado na discrepância de número de eleitores em 33 municípios, dos editais para as folhas de votação. O parecer em apreço movimentou o ambiente político estadual, dado que o Superior Tribunal Eleitoral, se aceitá-lo, virá por novos rumos aos resultados do pleito de 3 de outubro.

## Proibida a soltura de balões

A Delegacia Florestal Regional do Ministério da Agricultura em Santa Catarina distribuiu aviso comunicando estar proibida a fabricação e soltura de balões por ocasião dos festejos de São João, segundo dispõe o Código Florestal. Os contraventores ficarão sujeitos às penalidades previstas em lei, compreendendo detenção até 15 dias e multa até Cr\$ 500,00.

## Negada permanência a Lacerda nos EE.UU.

As autoridades norte-americanas negaram visto de permanência a o jornalista Carlos Lacerda nos Estados Unidos. Esta a razão de sua transferência para Portugal. Não demorará muito tempo Portugal fará o mesmo e restará então ao Corvo do Lages transferir-se para a Guiné ou para a Conchinha.

## Distribuição dos Produtos da Antártica

Os produtos da Companhia Antártica Paulista, em Lajes, são agora distribuídos pela firma Silva & Araldi, sucessora de Nelson Caetano Machado, e estabelecida à rua Hercílio Luz nº 616, Fone 276, próximo ao Mercado Municipal, aonde se encontram ao dispor de sua distinta freguezia.

## O Brasil lidera a carestia da vida no mundo inteiro

Dados estatísticos do «Monthly Bulletin of Statistics», da ONU, revelam que o Brasil lidera um grupo de carestia de vida. Tomando como base o índice de 100 para 1952, o custo da vida apresenta um índice em 1955 para o Brasil de 148 seguido com números mais baixos pelo Vietnã; Turquia, México, Grécia, Uruguai, Irã, Israel, China, Argentina, El Salvador, Iugo-Eslávia, Chipre, Peru, Costa Rica, Tailândia, Guatemala, Iraque e outros países.

## Eleições na Associação Comercial

Dia 15 deste, sexta-feira, será realizada a eleição para a escolha da nova diretoria da Associação Comercial de Lajes, como mandato de tres anos: 1956-1958. Já foi apresentada chapa oficial para esse pleito, a qual está assim constituída: Para Presidente: Enio Marim; Vice-Presidente: Jacinto Mello; 1º Secretário: Evaldo Henkemaier; 2º Secretário: Antonio Araldi; 1º Tesoureiro: Sebastião Ribeiro; 2º Tesoureiro: Evaristo Duarte da Silva; Bibliotecário: Paulo Volni Broering; Orador: Bernardino Gevaerd. Para o Conselho Fiscal foram indicados os srs. Dante Maroto, Paulo Hasse e Arnaldo Heidrich. A votação será feita na sede social, no Edifício Marajóara, salas 6 e 7, às 19 horas, do dia 15.

Leia o Correio Lageano às 4as. e sábados



Aniversaria amanhã a graciosa srta. Ingrid Knopick, «Miss Lajes 1956». A bela aniversariante será alvo de expressivas homenagens, às quais prazerosamente nos associamos.

## O NOVO PREFEITO DE CURITIBANOS

Diversas festividades estão programadas para o dia 17 próximo na cidade de Curitiba, quando tomará posse no cargo de Prefeito Municipal o sr. Evaldo Amaral. Como se sabe a Aliança Social

## Monumento a Gétulio Vargas

Convida-se os membros da Comissão Especial incumbida de erigir um monumento ao saudoso presidente Gétulio Vargas para se reunirem, no próximo sábado, dia 16, às 14 horas, na redação deste jornal, afim de serem tomadas as deliberações iniciais para as atividades da mesma comissão.

## VIAJANTE

Precisa-se urgente para todo o estado, com ou sem prática.  
Paga-se  
Ordenado  
Diárias  
Despesas de viagem e Comissão.  
Tratar no Lord Hot e com o sr. Heidrich.

## Jorge Lacerda Vice-Presidente do PRP

A 8ª convenção nacional do Partido de Representação Popular, reunida recentemente no Rio de Janeiro, elegeu o novo diretório nacional. A comissão diretora está assim constituída: Presidente: Plínio Salgado; Vice-presidentes: Vicente Megliaro, Jorge Lacerda, Luiz Campanhoni e Jamil Feres; Secretário Geral: Everaldo Leite; Sub-secretário: Gil Fonseca de Alencar; Consultor Jurídico: Gaston Luiz do Rego. Como se observa o governador catarinense, sr. Jorge Lacerda, é o terceiro mandatário do do PRP no país.

## Fuzilamento em massa na Argentina

O governo do general Pedro Aramburu está sufocando com sangue a rebelião peronista contra ele levantada nesta semana. Os rebeldes estão sendo sumariamente fuzilados inclusive o chefe general Juan José Valle.

## O Mate brasileiro projeta-se em toda a parte do globo

O Brasil mantém há muitos anos, uma apreciável exportação de mate para a Argentina, Uruguai e Chile. É certo que outros países se vinham interessando pela importação do rosso produto. Mas, com a irrupção, das duas grandes guerras; esse intento foi varrido das cogitações comerciais, mantendo-se, apenas, firmes os mercados platinos e andinos.

Eis, porém, que o mate brasileiro invade novos mercados, alcançando o máximo sucesso em quase toda a Europa, não se falando nos Estados Unidos, onde o rosso produto está sendo não somente estudado para um grande surto universal, mas onde a população já o provou. Provou e gostou muito, abrindo-lhe uma nova e simpática perspectiva, que brevemente será coroada de pleno êxito.

## MARILUZ HOTEL

(O melhor da Capital Paranaense)

- Apartamento com banheiro, rádio e telefone.
- Amplos e elegantes salões para banquetes cook-tails.
- Fino Restaurante com cozinha internacional.

Já foi inaugurado o GRILL-BAR, com bom conjunto melódico para seu devaneio noturno

Diárias: Solteiro Cr\$ 150,00 -  
Casal Cr\$ 250,00 -

MARILUZ HOTEL LTDA.

Rua João Negrão, 169

TELEFONES: 4790 e 4791  
ENDEREÇO TELEGRAFICO "MARILUZ"  
CURITIBA - PARANÁ

Si o velho Hercílio Luz não fosse homem de verdade, quando começou a acarinhá-lo o sonho de ligar a ilha ao Continente, teria, aquela época, sido, pelo menos, apupado em praça pública.

O reacionarismo se sentiu atingido, mas a atração pelo futuro do inesquecível estadista venceu todas as negativas.

Mais tarde quando José Boiteux fundou a Faculdade de Direito, foi um «Deus-nos-acuda».

Era, para o pessemismo dos que se colocam diante da vida de óculos escuros, verdadeira maluquice... Coisas do Boiteux.

Hoje, o nosso mais antigo estabelecimento de ensino superior, se incluí ao patrimônio cultural do país, sem desdouro algum.

De seus bancos, tão injustiçados, saíram dois antigos governadores, magistrados ilustres, professores que alcançaram a cátedra e livre docência em cursos rigorosíssimos, perante bancos de outras Universidades, e advogados que honram, ilustram e enaltecem nossas letras jurídicas.

Aquele tempo, não muito distanciado, ser professor da Faculdade em Florianópolis, era ato de heroísmo...

Moura Ferro, advogado de pulso, certa vez ao requerer no interior soube a observação do juiz, antes de lhe despachar a petição: - Vamos ver o que requereu errado esse professorinho da Faculdade do Didico...

Quando um grupo de jovens homens de negócios, há poucos anos, e sem menor auxílio dos cofres públicos, resolveram meter ombros, resolutamente, a esse notável empreendimento, que é a TAC (Transportes Aéreos Catarinense), muita gente vaticinou falência, dentro de 90 dias.

Companhia de Aviação em Santa Catarina?

Mas esses rapazes estavam malucos... Golpe, na certa.

# Turismo e Aviação

A TAC rompe aos olhos do Brasil a opulência paisagística de Santa Catarina. — Descrença de uns e ceticismo de muitos. — Da gazona de bolinha à desagregação do átomo. — Turismo e cartão postal.

— Prof. Renato Barbosa —

Empenhado em uma batalha árdua, silenciosa, com a duração de dezoito horas diárias, conquistando terreno milímetro a milímetro, os rapazes que falariam em 90 dias apresentam hoje, nos quadros do comércio aeronáutico do país, posição de inegável prestígio e de merecida respeitabilidade comercial.

Equipe nova, turma que sonha para realizar com honestidade, os rapazes da TAC, destruindo as previsões acinzentadas do negativismo provinciano, não só realizam a prosperidade no campo da iniciativa privada, como também representam, com o horário de seus vôos, um permanente estímulo à inteligência de nossa terra.

Delegações acadêmicas, embaixadas esportivas, tudo isso tem encontrado, e continuará a encontrar, na TAC, pura e simplesmente, razões decisivas de efetivação.

Onde surgir qualquer iniciativa, em favor de Santa Catarina, antes mesmo dos poderes públicos se pronunciarem, a TAC, transbordante de entusiasmo, de certeza nos nossos destinos, lá está, sem nada pleitear, sem reivindicações de qualquer espécie, servindo, - servindo para ser útil.

Pioneira dos vôos curtos, ligando e entrelando os

mais variados interesses das diversas regiões do «hinterland», essa companhia, com a decisão interjeitoral de suas iniciativas, rompe, também aos olhos do Brasil a opulência paisagística de Santa Catarina.

Fala-se muito em turismo - turismo em Florianópolis.

Difícilmente se encontrará, em toda a vasta orla atlântica do Brasil, maior e mais serena beleza que a da Ilha de Santa Catarina.

Suas praias, a amenidade do clima, o passado histórico, o equilíbrio da classe média, são condições que tornaram a nossa capital ponto de possível atração turística. Bem se sabe que turismo não é cartão postal.

Turismo é problema complexo.

Não é só paisagem que encanta.

Precisa-se de conforto.

Ninguém virá a Florianópolis para repousar.

Mas virá para ver.

É certo que necessitamos da ampliação da indústria hoteleira, de melhor calçamento, de centros noturnos de atração.

Como as coisas estão, é que não é possível pensar em turismo.

O turista virá a Florianópolis para se irritar.

Mas... comecemos.

Existe aqui um jovem «business man» que pensa em erguer, na Lagôa, um hotel que é quase um palácio.

Sonho mirabolante? A ponte, aqui, também não foi um sonho mirabolante?

A estrada da serra, entre Curitiba e Paranaguá, não foi também a época, uma doideira do grande Rebouças? Porque não comecemos? Pode ser que de certo.

A região dos lagos fluminenses, com o palácio que se ergue á beira da Lagôa de Araruama, é de franciscana indigência paisagística em face da nossa lagôa.

Quando começaram a erguer o Hotel Araruama, o empreendimento sofreu as mais severas críticas.

Negociata, para uns; marmelada para outros.

E Araruama, hoje, concorre substancialmente, para os depauperados cofres fluminenses.

Vamos acreditar um pouco em nossa terra?

Vamos, Governador, fazer turismo?

Não custa.

É questão de coragem. É só impedir que a gazona de bolinha se meta a beta, nos domínios da era atômica...

**PHILIPS**  
o receptor para o futuro...  
está aqui, hoje... para V. escolher!

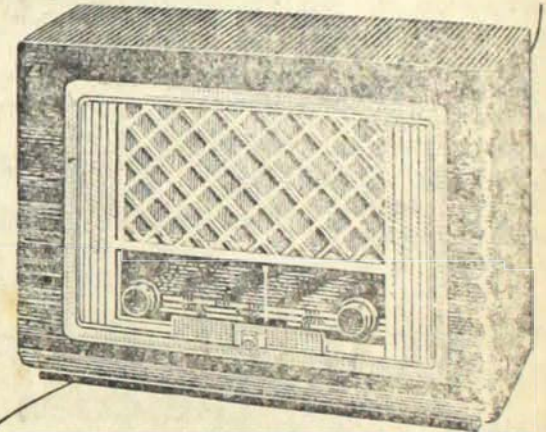

Mod. BR 338-U - 5 válvulas, 3 faixas de ondas, amplificadas em 25 e 30 metros, 2 antenas internas, sendo uma do famoso tipo ferroceptor, alto-falante Super M de 7", controle de tonalidade, tomada e chave de "pi k-up", funcionam nto em 110/127 e 220 volts AC/DC, ampla caixa de madeira, com frente de matéria plástica. Dimensões: 42x28x18 cm.

**PHILIPS** com a nova técnica

Super

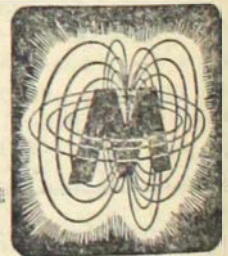

Distribuidor nesta praça

**ELETROLANDIA**

Rua Coronel Cordova s/n  
LAGES - Santa Catarina

DP-TV-4 60-7

Leiam e assinem o jornal

«A. H. O. R. A.»

Vendido diariamente em todas as bancas

Para assinaturas procurem esta redação

Para suas refeições em Porto Alegre procure o

**Restaurante MONTE CASTELO**

Rua Julho de Castilhos nº 40

Com um serviço especializado de cozinha para atender os mais finos paladares

## Campanha da Austeridade

Consoma só o estritamente necessário

**ÁGUA** - Não desperdice água. Não deixe torneiras abertas sem necessidade. O excesso que você gastar, além daquela porção que realmente necessita, prejudicará o seu vizinho.  
**LUZ** - Ligue somente as lâmpadas indispensáveis e pelo tempo necessário. Todas as lâmpadas de sua casa ligadas significam desperdício.

Se todos atenderem este apelo, poderá a população ter mais água e melhor luz, até que sejam concluídas as obras e serviços em andamento, pela Prefeitura Municipal e pela Cia. Força e Luz S.A. O esbanjamento é próprio de pessoas incultas e, quando se tratam de bens de consumo público, é egoísmo.

## DEZ MIL PROFESSORES

344 escolas de ensino superior

As aulas de 1955, nos 344 estabelecimentos de ensino superior em funcionamento no país, foram abertas por um corpo docente formado de 10.276 professores, responsáveis por 12.768 cadeiras, como se vê, o número destas ultrapassava de 2.492 o daqueles, sendo este excesso compensado pela pluralidade de funções magisteriais entre os lentes. Os efetivos do corpo docente nos educandários de nível superior podem parecer modestos em relação à população brasileira. Não, porém, em relação ao número de matrículas nesses cursos, que em 1955 foi de 72.652, ou seja, em termos absolutos, na proporção de menos de seis alunos para cada mestre.

De acordo com os elementos do Serviço de Estatística da Educação e Cultura, vários cursos ocupavam mais de mil professores. Assim os de Filosofia, Ciências e Letras (1.945), Engenharia (1.165), Enfermagem (1.067) e

Medicina e Saúde Pública (1.006). O Direito vinha em quinto lugar, com 898 docentes, embora contasse com o discípulo mais numeroso: 20.282 inscritos. Cerca de 70% dos lentes se distribuíam por apenas cinco Unidades, nas quais de resto, se concentravam 64,5% dos nossos estabelecimentos de ensino superior: Distrito Federal (2.216), São Paulo (1.993), Minas Gerais (1.271), Rio Grande do Sul (1.053), e Pernambuco (701).

Das 12.768 cadeiras ocupadas, 5.556 dependiam da administração federal 1.536 da estadual, 186 da municipal e 5.490 da iniciativa privada. Era absoluto o predomínio dos docentes de sexo masculino. 11.219 (88%). Entre estes, a parcela mais numerosa (5001) vinculava-se a educandários federais, ao passo que quase metade das professoras (756, ou seja 49%) lecionava em cursos mantidos por estabelecimentos particulares.

## Srs. Viajantes e Turistas

Indo a Porto Alegre visitem o

BAR, RESTAURANTE e CHURRASCARIA

# URCA!

Praça Parobé, 62

Aberto dia e noite

(Serviço especial de madrugada)

## Aumenta perfuração de poços Petrolíferos

A Petrobrás está obtendo significativos progressos nos trabalhos de perfuração de novos poços produtores de óleo e para a determinação de novas estruturas petrolíferas.

Em 1955, as perfurações no Recôncavo Baiano Totalizaram 39.577,35 metros, enquanto as perfurações pioneiras, realizadas nas diferentes províncias sedimentares do país, alcançaram 12.818,05 metros. Num caso e noutra as atividades da Petrobrás melhoraram sensivelmente neste começo de 1956, pois, apenas nos quatro primeiros meses do corrente

ano, foram perfurados, só na Bahia, 17.865,37 metros, e, no país todo, em poços pioneiros, 8.559,72 metros.

Do exposto, verifica-se que a média mensal de perfuração em campos produtores, 3.298,11 metros em 1955 - cresceu significativamente de janeiro a abril deste ano, alcançando, agora, 4.466,34 metros. Idêntico aumento registrou-se na perfuração de poços pioneiros, cuja média mensal, computado o primeiro quadri-mestre de 1956, é da ordem de 2.139,93 metros, exatamente o dobro da ocorrida em todo o ano passado.

Este jornal circula duas vezes por semana:  
às 4as. e sábados em todas as bancas.

# Bertuzzi, Ribas & Cia.

Rua 15 de novembro, 306

Comércio por atacado e varejo - Representações

Mantem um completo sortimento de: Cristais, porcelanas, galvanoplastia, vidros, artigos para presente, em geral, louças, alumínio, esmaltados, conservas, bebidas nacionais e estrangeiras, perfumaria, papelaria, cutelaria, brinquedos, fogões marca «GERAL», camas de móla, móveis CIMO, tapetes, congoleos, máquinas de costura, refrigeradores, produtos WALITA e miudezas em geral.



... e agora

escolha um dos  
belos dormitórios

**CIMO**

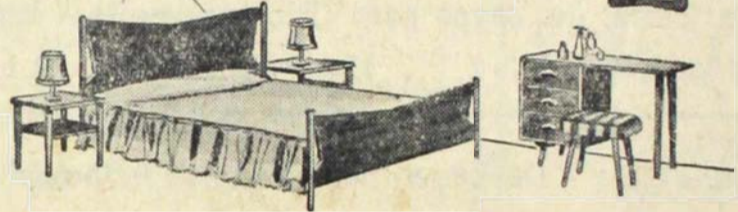

Depois de seu noivado, v. não pode deixar de visitar a grande exposição de Móveis Cimo, onde v. encontrará a mais ampla linha de dormitórios feitos com madeiras de lei selecionadas, inclusive este lindo dormitório funcional. E pense nas vantagens dos preços e na ASSISTÊNCIA que os Móveis Cimo oferecem, para que v. tenha em sua casa móveis mais belos e muito mais duráveis.

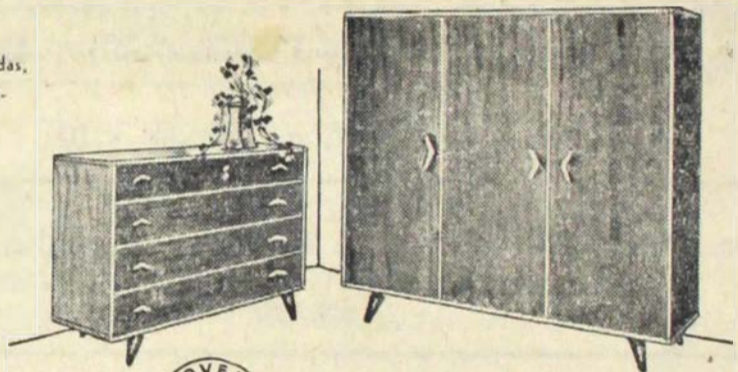

Compre com garantia  
e seriedade!

**MOVEIS CIMO**

**REPRESENTAM:** Cia. Wetzel Industrial - Joinville - fabricantes das afamadas velas «LINDA»

Cia. Geral de Industrias - Porto Alegre, fabricantes dos fogões GERAL, o unico que tem o forno esmaltado.

Cia. Ind. de Cons. Alimenticias CICA. - Móveis Cimo SA. OS MELHORES.

Com. e Ind. Germano Stein SA - Joinville. - Aliança da Baía SA. - Seguros.

União do Comércio e Industria - Seguros. - osta Pena SA. Charutos finos.

Cia. Fiat Lux Fosforos de Segurança - Fosforos PINHEIRO Casa França Gomes & Cia. - Rio de Janeiro.

Carraro, Brosina & Cia. Ltda.

**DEPOSITÁRIOS:** S.A. Moinhos Rio-Grandenses.

Faça da **INDIANA**, Na rua 15 de Novembro, 55, (em frente ao Marajoara)

Seu ponto predileto para a compra de pães, doces e especialidades no genero

A casa que se orgulha de servir a todos **com higiene e distinção**

# Atenção Senhores Passageiros

## Informações úteis

A «TAC» - TRANSPORTES AÉREOS CATARINENSE S/A. e SERVIÇOS AÉREOS CRUZEIRO DO SUL LTDA., Têm a satisfação em comunicar aos Senhores Passageiros, Comércio e Indústria, que mantêm nesta cidade, aviões para diversas localidades, de acôrdo com o demonstrativo abaixo, colocando-os a disposição de V. Sas.

2a. Feira ! - De Lages para Porto Alegre (diréto)

Hora de sahida! - 15,30

2a. Feira: de Lages para Florianópolis - Itajahi - Curitiba - São Paulo - Rio de Janeiro

Hora de sahida: 11,55

3a. Feira: de Lages para Florianópolis - Itajahi - Joinvile - Curitiba - Paranaguá - Santos e Rio de Janeiro

Hora de sahida: - 10 h.

4a. Feira: - De Lages para Videira - Joaçaba e Xaçepó

Hora de sahida: 15

5a. Feira: - de Lages para Florianópolis - Itajai - Joinvile - Curitiba - Santos - Rio de Janeiro

Hora de sahida: - 10

6a. Feira: De Lages para Videira - Joaçaba e Xaçepó

Hora de sahida: - 15

Sabados: De Lages para Florianópolis - Itajahi - Joinvile - Curitiba - Paranaguá - Santos e Rio de Janeiro

Hora de sahida: - 10

Domingo: - De Lages para Videira - Joaçaba e Xaçepó

Hora de sahida: - 14,30

**Com uma passagem da TAC** Va. Sa. poderá viajar em qualquer Cia. aérea brasileira, tanto na ida como na volta.

Va. Sa. dirigindo-se á agencia da TAC, em Lages, nos encarregamos de mandar buscar qualquer pessoa, que resida em qualquer das 110 cidades brasileiras, servidas pela Cruzeiro do Sul, bastando que para isso seja a penas efetuado o pagamento da passagem, aqui em Lages. Imediatamente a pessoa receberá o bilhete de passagem, em sua residência.

Informações mais detalhadas daremos com o máximo prazer.

**Agradecidos pela preferência**

**AGENCIA EM LAGES.** - Rua 15 de Novembro SN (logo abaixo do Cine Marajoara)

Fone, 214



# Prefeitura Municipal de Lajes

## ESTADO DE SANTA CATARINA

### J. Goulart enaltece a colonização dos italianos no Brasil

ROMA - O vice-presidente do Brasil, sr. João Goulart, em entrevista coletiva à imprensa, disse que o Brasil está ansioso por lograr que os italianos emigrem em maior numero para seu vasto territorio. «Queremos mais e mais, desde operarios especializados até lavradores dispostos a trabalhar nossas ricas terras» - disse o sr. Goulart, lembrando o progresso de São Paulo e outras zonas de colonização italiana.

Termo de contrato de concessão privilegiada para exploração da Estação de Passageiros do Aeroporto Municipal desta cidade, que Entre partes fazem de um lado a Prefeitura Municipal de Lajes, neste ato representada pelo Senhor Prefeito Municipal Sr. Vidal Ramos Junior, neste contrato denominada simplesmente «Prefeitura» e de outro lado o Sr. Antonio Moraes, brasileiro, casado, domiciliado e residente nesta cidade, neste contrato denominado simplesmente «Concessionário».

Pelo presente contrato celebrado de acordo com os termos da concorrência pública aberta pela Prefeitura Municipal conforme Edital de 9 de março de 1956, publicado no jornal desta cidade «Correio Lajeano», fica outorgado ao Sr. Antonio Moraes, brasileiro, casado, residente e domiciliado em Lajes, para a exploração da Estação de Passageiros do Aeroporto Municipal desta cidade, sob as seguintes cláusulas:

#### PRIMEIRA

O prazo da presente concessão de exploração da Estação de Passageiros será de tres (3) anos, a contar da data da assinatura do presente contrato. Terminado o prazo acima, obriga-se o Concessionário a continuar a exploração dos serviços até que seja promovida outra concorrência pública para nova concessão, sendo-lhe reservado o direito de preferência em igualdade de condições com qualquer outra proposta que for apresentada.

#### SEGUNDA

O Concessionário obriga-se a manter a Estação de Passageiros aberta para atender o público todos os dias das oito às dezoito horas e, quando necessário, fora desse horário para atender aviões que chegarem ou transitarem pelo Aeroporto.

#### TERCEIRA

O Concessionário obriga-se a proporcionar aos interessados serviço completo de informações, tais como: - partida e chegada de aviões, preços das passagens e escalas das linhas. Perfeito serviço de bar e Restaurante, cobrando o preços nunca superiores aos dos estabelecimentos congêneres desta cidade.

#### QUARTA

O Concessionário obriga-se, até findar o prazo do presente contrato, a conservar todas as dependencias e instalações da Estação de Passageiros, em perfeito estado de conservação e asseio, custeando todas as despesas com a aquisição do material necessário destinado ao cumprimento desta cláusula.

#### QUINTA

A Prefeitura ficará com ampla liberdade de fiscalização dos serviços concedidos, a fim de zelar pela fiel observancia das obrigações contraiadas.

#### SEXTA

O Concessionário perderá a favor da Prefeitura, a caução de dois mil cruzeiros (Cr\$ 2.000,00), depositada nos termos da letra c do capitulo 1º, do Edital de Concorrência, si abandonar os serviços ora contratados ou por qualquer forma der causa à rescisão deste contrato.

#### SÉTIMA

As partes contratantes elegem o fóro de Lajes para discussão de qualquer questão resultante deste contrato.

E por terem ajustado e reciprocamente estipulado as obrigações constantes das sete (7) cláusulas acima mencionadas, firmam os contratantes, perante as duas testemunhas presenciais, este termo, do qual foram extraidas tres (3) vias, ficando a segunda em poder do Concessionário e as demais desta Prefeitura.

Prefeitura Municipal de Lajes, em 11 de maio de 1956  
Felipe Afonso Simão

#### PORTARIA

de 7 de maio de 1956

O Prefeito Municipal de Lajes, resolve:

#### CONCEDER LICENÇA:

De acordo com os artigos 162, alinea a e 164 da Lei nº 71, de 7 de dezembro de 1949. -

A WANDA MARIA BEIMS DE OLIVEIRA, Professor Padrão D, do Quadro Único do Município (Escolas Reunidas «Professor Trajano», no distrito da Cidade), de sessenta (60) dias com os descontos de um terço dos vencimentos a contar de 2 de março do corrente ano.

Prefeitura Municipal de Lajes, em 7 de maio de 1956  
Vidal Ramos Junior  
Prefeito Municipal

#### DCRETO

de 8 de maio de 1956

O Prefeito Municipal de Lajes, resolve:

#### EXONERAR

De acordo com o art. 95, paragrafo 1º alinea a da Lei nº 71 de 7 de dezembro de 1949.

WANDA MARIA BEIMS DE OLIVEIRA, do cargo de professor Padrão D, do Quadro Único do Município, com exercicio na Escolas Reunidas «Professor Trajano», no distrito da cidade.

Prefeitura Municipal de Lajes, em 8 de maio de 1956  
Vidal Ramos Junior  
Prefeito Municipal

#### DCRETO

de 4 de maio de 1956

O Prefeito Municipal de Lajes, resolve:

#### ADMITIR:

De acordo com o art. 2º da Lei nº 23 de 4 de junho de 1951.

ESTEVAM BORGES, para como extranumerario-diarista, exercer as funções de professor na Escola Mista Municipal de SERRARIA SÃO PEDRO, no distrito de São José do Cerrito.

Prefeitura Municipal de Lajes, em 4 de maio de 1956,  
Vidal Ramos Junior  
Prefeito Municipal  
Felipe Afonso Simão  
Secretário

**DR. JOÃO RIBAS RAMOS**  
**DR. ROMULO MATTOS**

#### ADVOGADOS

Aceitamos serviços para comarcas vizinhas,  
Florianópolis e Porto Alegre.

Escritório - Rua Correia Pinto, 225 - Lajes - Santa Catarina

**FREQUENTE**

**- BAR -**

**1. de Julho**

**MODERNO E  
DISTINTO**

Não dê esmola;

contribua para a SLAN



Motor Diesel 130 H. P. 6 cilindros 4 tempos

• Freios ultra seguros sistema "Westinghouse".

• Carga útil: 8.100 quilos, com reboque, até 18.000 quilos.

• Diversos tipos de chassis, carrocerias e cabines.

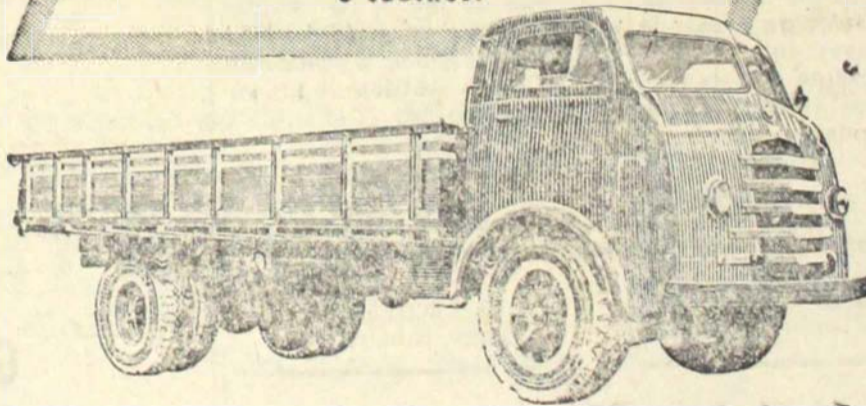

CAMINHÃO

**F.N.M. - Alfa Romeo**

"O GIGANTE DAS ESTRADAS"

• Pronto entrega  
• Facilidade de pagamento  
• ASSISTÊNCIA TÉCNICA permanente e estoque de PEÇAS E ACESSÓRIOS

DISTRIBUIDOR LOCAL

AUTO GERAL GERSON LUCENA S.A.

Av. Mal. Floriano 37 - Fone 252 - C. Postal 8  
Lajes, Sta. Catarina

## Homenagem ao Exército

A Confederação Nacional dos Trabalhadores na Indústria, juntamente com as Federações e Sindicatos de Trabalhadores na Indústria, comemorou festivamente a data aniversária da Batalha de Tuiuti, com uma solenidade que realizou às 15 horas, em seu salão nobre à rua dos Andradas, 96-5º andar.

Nessa oportunidade, a C.N.T.I. prestam uma expressão homenagem ao Exército Brasileiro.

O Presidente da Confederação, sr. Deocleciano de Holanda Cavalcanti, saudou o General Teixeira Lott, tendo o Sr. Ministro da Guerra agradecido:

## Juizo de Direito da 2a. Vara da Comarca de Lajes - Sta. Catarina

O Dr. Clovis Ayres da Gama, Juiz de Direito da 2a. Vara da Comarca de Lajes, Estado de Santa Catarina, na forma da lei e etc.

### Edital de Citação

FAZ SABER aos que o presente edital virem ou dele conhecimento tiverem, com o prazo de sessenta (60) dias, a contar da primeira publicação no «Diário Oficial do Estado», que a requerimento de Petronila Ribeiro, fica citado o seu esposo Manoel Bernardo Manduca, que se acha ausente em lugar incerto e não sabido, conforme declaração da requerente, para dentro do prazo acima mencionado, responder neste Juizo ao pedido de consentimento de outorga nos termos da seguinte petição. «Ex.º Sr. Dr. Juiz de Direito da 2a. Vara - Petronila Ribeiro, brasileira, casada, de afazeres domésticos, residente e domiciliada nesta cidade, por seu procurador abaixo firmado, vêm, com o devido respeito, perante V. Excia. para dizer e final requerer o seguinte: 1 - Que a suplicante é casada com Manoel Bernardo Manduca, pelo regime de comunhão universal de bens, conforme faz fé a certidão de casamento junto, e que o seu marido, em 1932, ausentou-se desta cidade, não mais regressando, não se tendo, desde então qualquer notícia sobre seu domicílio; 2 - Ao ausentar-se o marido da Suplicante, possuía o casal uma área de terras, com nove mil e seiscentos e cinquenta e seis metros quadrados (9.656m<sup>2</sup>), situada nesta cidade, no lugar «Varzea», z na suburbana, confrontando, atualmente, com terras do Patrimônio Municipal, com terrenos de Lupericio Floriani e com a estrada que liga a estrada «Tito Bianchini» com a estrada

de Captação de Aguas, e conforme consta das tres cartas de aforamento junto, 3 - Que a suplicante que sempre residiu nesse imóvel, devendo agora residir, noutra comarca, necessita vender esse terreno, tendo o mesmo ajustado a transação, com o Sr. Lupericio Floriani, residente nesta cidade: 4 - Sendo imprescindível o consentimento do cônjuge, visto tratar-se de operação sobre direitos reais, estando o mesmo ausente, em lugar incerto e não sabido, vem respetosamente - requerer, se digne V. Excia., em mandar citar Manoel Bernardo Manduca, por editais na forma da lei, pena de ser suprido judicialmente seu consentimento, processando-se de conformidade com o disposto no art. 625 e segts. do C.P. Civ. Requer outrossim, a audiência do Representante do Ministerio Publico, nos termos do art. 628 do C.P. Civil, para que se expeça o respectivo respeito e competente alvará. A suplicante tambem é conhecida por Petronila Ribeiro Manduca. Termos em que, com os documentos juntos. E.R. Lajes, 28 de Maio de 1956. pp. Edezio Nery Caon, E. assim deferida a petição mandou o Ex.º Dr. Juiz de Direito passar para conhecimento do citado presente edital para afixação no lugar publico de costume e ser publicado na forma da lei, ficando copia nos autos. Dado e passado nesta cidade de Lajes, aos seis dias do mez de junho de mil e novecentos e cinquenta e seis (6-6-1956). Eu, Darcy Ribeiro, Escrivão de Orfãos, o datilografiei, subscrevi e assino.

(Selos ex-causa)

Clovis Ayres da Gama  
Juiz de Direito da 2a. Vara

O Escrivão  
Darcy Ribeiro

## Joalheria Mondadori

Praça J. Costa - Lages

Oferece a sua distinta freguezia os famosos relógios

Rolex, Tudor, Omega e Tissot

E mantem grande sortimento de relógios de PAREDE E MESA que são vendidos com certificado de garantia por 10 anos

CRISTAIS, PORCELANAS e objetos de adorno

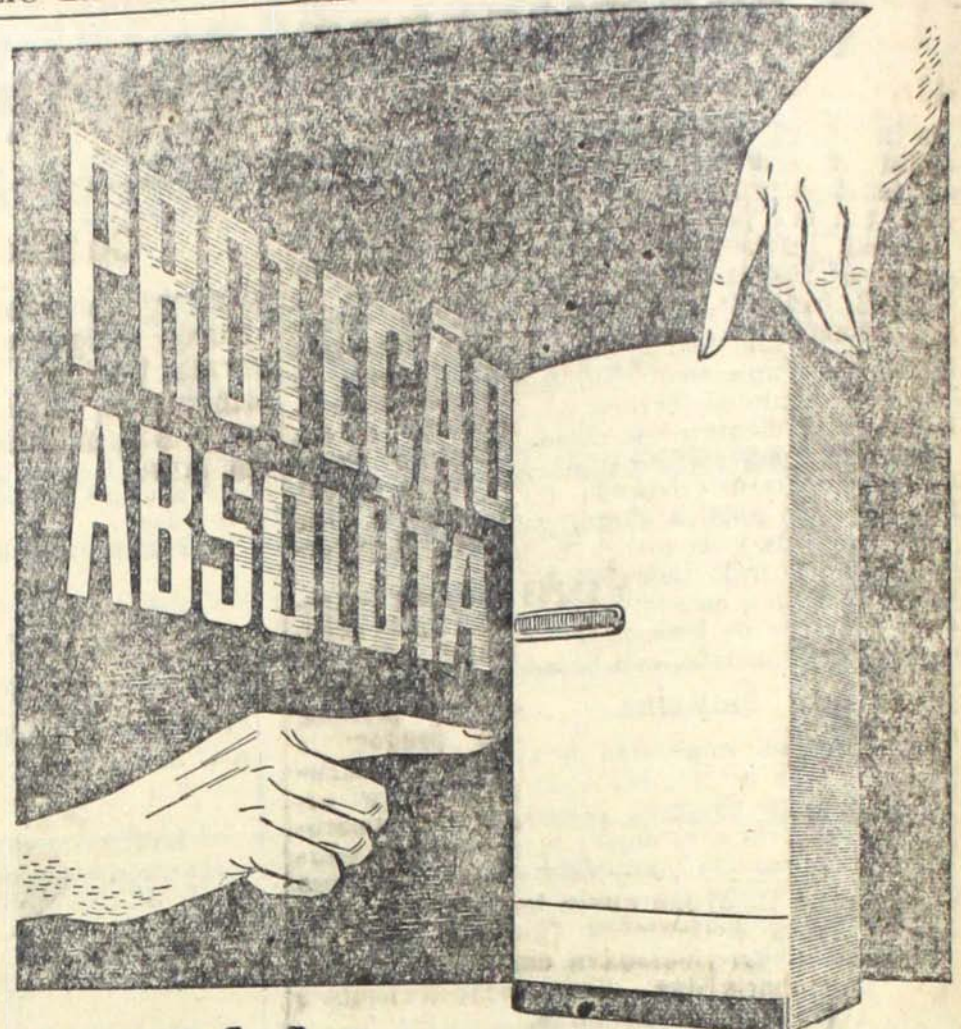

## PARA A SUA GELADEIRA!

INSTALANDO O  
**NOVO** REGULADOR  
AUTOMÁTICO DE VOLTAGEM

# FIXOLUZ

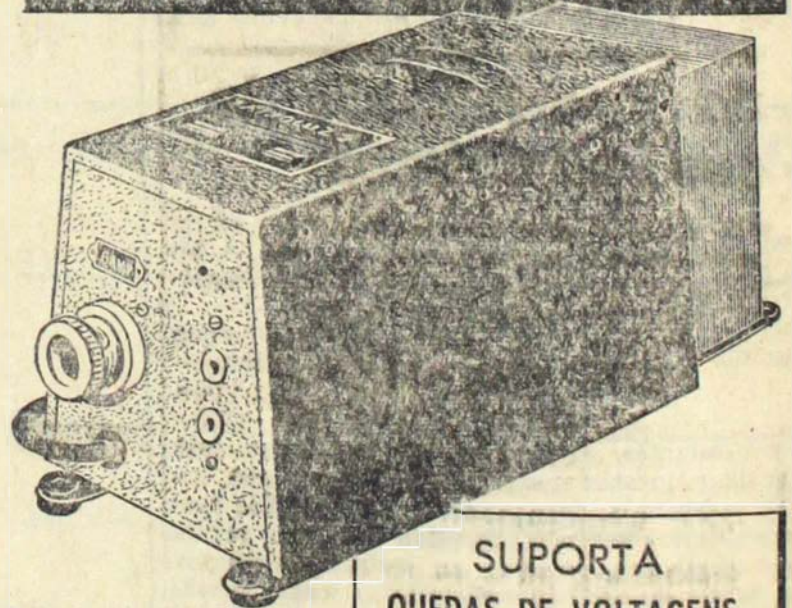

SUPORTA  
QUEDAS DE VOLTAGENS:  
Tipo "A" até 35 %  
Tipo "B" até 50 %

Garanta o perfeito funcionamento de sua geladeira, protegendo-a contra os riscos consequente às quedas de voltagem. Funcionamento completamente automático e instantâneo. Vendido com 2 anos de garantia.

UM PRODUTO DAS

## Ind. Elétricas Fixoluz Ltda.

SÃO PAULO - BRASIL

DISTRIBUIDOR NESTA PRAÇA  
**ELETROLANDIA**  
Rua Coronel Cordova s/n  
Lages, Santa Catarina

## Coleado o Aliados pelo Vasco da Gama: 8 a zero

Domingo passado, em caráter amistoso, preliaram os esquadões do Aliados e do Vasco da Gama, registrando-se o elevado escore de oito tentos a zero, na maior goleada infligida pelos cruzmaltinos ao seu tradicional adversário. Na preliminar compareceram ao Estádio Novo os times de aspirantes do Vasco da Gama e do Palmeirinhas, da segunda divisão, que suplantou o Estrela de Malta por 3 a 1. O jogo principal teve início às 15,45, sob a arbitragem de Ivens Montenegro, tendo os quadros formados assim:

**VASCO DA GAMA** Daniel, Tide e Boanerges - Enio, Pruner e Waldir - Tulio, Cabelo, Johan, Edú e Raimundo.

**ALIADOS** - Nival, Julião e Alcides - Padilha, Dêzinho e Lambança - Max, Eloir (Sebastião), Emilio, Zeca e Pão de

Milho.

Dada a saída pelo Vasco, Johan estendeu para Edú que da esquerda centrou a frente do gol. Johan, de cabeça, abriu a contagem, quando decorriam 25 segundos de jogo... O Vasco pressionou com incursões perigosas, tendo Tulio, em violento petardo, assinalando aos 13, para Edú elevar aos 3 e 42 minutos da etapa inicial.

A superioridade dos vascaínos se fez acentuada na fase final, quando Edú voltou a marcar aos 8, 14, 26 e 40 minutos. O penúltimo tento foi consignado na cobrança de uma penalidade máxima, assinalada com demasiado rigor pelo árbitro,

O Aliados, embora inferiorizado, lutou até o final com to-

das as suas forças, tendo equilibrado o prélio por alguns momentos. No entanto, com uma defensiva frágil e um guarda-linha inseguro, não conseguiu escapar à contundente goleada. No Veterano, faltando melhor orientação, não apareceu um time bem entrosado, mas que, com dois elementos mais experimentados na retaguarda, poderá fazer boa figura no campeonato.

O Vasco fez boa exibição, não poupando esforços para golear o campeão de 55, tendo se destacado o insider Edú, autor de seis tentos, e que foi a melhor figura em campo. A arbitragem de Ivens Montenegro apresentou algumas falhas, mas não comprometeu, podendo ser considerado boa de um modo geral. A renda foi insignificante.

## Honrosa derrota do Cruzeiro em Antonio Prado

Atuando domingo ultimo na cidade de Antonio Prado, o Cruzeiro local militante da nossa varzea, foi derrotado pelo Pradense daquela cidade pelo escore de 2 a 0. Este marcador refletiu com fidelidade o transcorrer da refrega, pois o Cruzeiro atuando magnificamente, ofereceu tenaz resistencia, e vendeu a derrota a muito custo. As ações foram iniciadas pelos locais, que logo aos 6, já abriam a contagem por intermedio de Mandelli I, com um potente sempulo de pé esquerdo.

Nestes minutos os Catarinenses atuavam com grande indecisão, sendo que aos poucos foram encontrando o seu jogo, e igualando o seu adversário, tanto territorialmente como o tecnicamente.

Mas de nada valeu esta reação estrelada, pois o Pradense marcou mais um gol por intermedio de Pedrinho, aos 19.

Continuou o Cruzeiro a predominar nas ações, mas os seus ataques eram obstados pela grande atuação da defensiva gaucha.

Na 2ª fase o cotejo foi equilibradissimo, pois neste periodo, foi jogada uma grande partida de futebol.

Deve-se salientar neste periodo o fenomenal trabalho das defensivas, pois foram as responsáveis diretas pela inexpugnabilidade dos seus arcos, tendo finalizado a contenda com o mesmo marcador da 1ª fase.

Os dois quadros jogaram assim constituídos, Pradense: Haroldo, Guido e Itacir; Sardella, Valner e Atair; Lauro, Batatinha, Pedrinho, Mandelli I e Mandelli II.

Cruzeiro: Buck, José e Deco; Haroldo, Aires e Moacir; Lucas (Dida), Coco, Lauvi, Dirceu e Nenê (Lucas).

As grandes figuras da cancha foram no lado vencedor: Haroldo, Itacir, Valner e Atair na defesa, e Batatinha e Mandelli I no ataque.

Nos Catarinenses foram: Buck,

Não dê esmola; contribua para a SLAN

Aires este a melhor figura em campo, Haroldo e José na defensiva, enquanto que no ataque sobressaíram-se as figuras de Lucas, Coco e Dirceu.

A arbitragem coube ao sr. Clodoveu Gilin com boa atuação.

A renda foi de Cr\$ 5.605,00, uma boa arrecadação para aquela cidade.

E assim foi a historia do cotejo inter-estadual: Pradense de Antonio Prado 2 - Cruzeiro de Lejes 0.

## DURABILIDADE ILIMITADA

Tubos de cimento-amianto  
(Tipo Esgôto)



De 2" a 20" de diâmetro, até 4 m de comprimento, para esgotos, ventiladores, águas pluviais, etc. Peças especiais e conexões de todos os tipos.

LEVES  
INOXIDÁVEIS  
ECONÔMICOS

DISTRIBUIDOR:

Com. e Repr. G. Socas S.A.

Rua Cel. Cordova 294 Telef. 258 C. Postal 61

Mantem em estoques os seguintes  
«Produtos Brasilit»

Chapas onduladas para coberturas, chapas lisas Brasicôr, chapas lisas Fibrolite para forros e divisões internas, caixas de descarga Flomax de imbutir, B. F. externa, reservatórios para agua quente e fria, tubos para esgotos e instalações sanitarias em geral, peças e conexões, para redes, esgotos, tubos de pressão para redes de agua, e outros produtos, da afamada linha «BRASILIT»

## TWEED - RENAUX de Algodão

Preços Otimos

Trilhos de fazenda (em metros) tecidos RENAUX em profusão

VISITE **A Casa Brusque**

(GALERIA DR. ACCACIO)

Com um completo sortimento de fazendas para CORTINAS

## CASA RENNER

EDIFÍCIO CARAJÁ

Camisas:

Epsom

Lemo

Saragossi



CAPAS

Roupas Sport

Calças

Casacos

Etc.



QUALIDADE E DISTINÇÃO

POLOVER

Fácil manejo...

FAZ DA COSTURA  
E DO BORDADO  
UM PRAZER



A MARCA  
DE QUALIDADE

SOBRETUDOS

COMPRA PELO NOSSO SISTEMA CREDIARIO

# Proibida a queima de fogos de artifício

Com a aproximação das festas juninas, a Delegacia Regional de Polícia expediu portaria proibindo terminantemente a queima de fogos de artifício nas ruas, principalmente de bombinhas, bombas de parede, bichas de rodeio e similares. Outrossim proibiu a soltura de balões e engenhos semelhantes, que possam provocar incêndios nos campos ou florestas. O titular da Delegacia, major J u b a l Cou-

tinho, informou à reportagem que tomará enérgicas medidas para fazer cumprir a deliberação tomada.

Allás a medida vem a calhar e numa excelente oportunidade. A nossa cidade está infestada de engraçadinhos, de palhaços e bobócas, afora a incontrolável molecada, que procuram os lugares de maiores confluências de pessoas, como sejam as praças,

entradas de cinemas, etc., para darem vasão aos seus instintos animalescos e boçalíssimos de atirar bombinhas. Esperamos que a Delegacia de Polícia execute o que anuncia com o maior rigor possível, evitando assim a repetição do fracasso de anos anteriores que, apesar da proibição, as bombinhas foram soltadas em grande quantidade.

# CORREIO LAGEANO

ANO XVI | Lages, 13 de Junho de 1956 | Nº 47

## Já temos indústria de caminhões

Impressionado com o trabalho da Fábrica Nacional de Motores o presidente da «Alfa Romeo»

Esteve em visita à Fábrica Nacional de Motores o sr. Francisco Quaroni, presidente da Campanha «Alfa-Romeo», cujos caminhões Diesel estão sendo construídos em regime de licença pela fábrica da Estrada Rio-Petropolis. Juntamente com vários outros técnicos italianos, o sr. Quaroni percorreu as instalações e linhas de montagem, manifestando-se muito bem impressionado com o que foi dado observar.

Em particular, ressaltou o fato de «tôdas as máquinas estarem sendo utilizadas em toda sua potencialidade».

A observação do presidente da «Alfa-Romeo» foi feita diante dos gráficos de produção das máquinas, que acusam um índice de 12%. Tal percentagem de utilização indica que uma grande parte das máquinas está sendo empregada em dois ou três turnos que se revezam, segundo explicou o engenheiro Leão de Moura, presidente da Fábrica Nacional de Motores.

O engenheiro Quaroni veio ao Brasil especialmente para retornar contato com os dirigentes da F.N.M., que, de acordo com os planos estabelecidos, prosseguem na nacionalização de caminhão Alfa-Romeo - FNM. Em dezembro do ano passado já se achavam nacionalizados 57% do seu valor em dólares e 54% do peso; e, segundo prognósticos seguros, até o

fim de 1957, a nacionalização atingirá a 70% de valor do caminhão. No máximo dentro de 5 ou 7 anos finalmente, será atingido o índice de 100%, isto é, o caminhão será totalmente construído no Brasil, segundo acreditam os técnicos italianos.

Peças vitais da «F.N.M.» de oito toneladas já estão sendo fabricadas aqui, como por exemplo, a «cerca» e o «pinhão», engrenagens cônicas produzidas em máquinas Gleasen. Estas, não obstante serem as mais complexas, são as mais simples de manejar.

As etapas de nacionalização estão se processando com cautela à proporção que vão sendo suprimidas peças importadas. E isto ocorre não só em relação à fabricação direta, de responsabilidade da F.N.M., mas também a que tange às partes componentes confiadas às indústrias auxiliares. Uma vez suprimida a importação de uma peça, não seriam de admitir contratemplos que obrigassem a restabelecer a importação.

Em 1956, a F.N.M. produzirá 3.600 caminhões de oito toneladas que, através de uma rede de mais de 100 agentes, distribuídos pela maioria dos Estados, serão totalmente absorvidos.

Até o presente a fábrica está satisfazendo a menor de 50% da capacidade do mercado, que é de cerca de 8.000 veículos anuais.

## O CRIME DO MORRO GRANDE

Violenta cena de sangue ocorreu atrás do Morro Grande, num baile realizado na residência do sr. Livério de Tal, onde dançava um jovem mais conhecido por Quéco, com 20 anos de idade, aproximadamente, e que trabalhava em pedreira naquele morro, embora fosse de Capão Alto. Quéco era acostu-

mado a surrar um menor, de 14 anos de idade, que também estava no baile. À certa altura os dois se desentenderam e saíram para brigar. Desta feita o menor estava preparado para não apanhar e, armado de faca, imediatamente atacou o seu antagonista, prostando-o ao solo, com um ferimento no

peito, de 17 centímetros de comprimento. Quéco morreu imediatamente e seu corpo foi trasladado para o Necrotério desta cidade, seguindo daqui para Capão Alto, onde residem os seus familiares. O menor homicida está foragido. A Polícia já abriu inquérito a respeito.

A Agencia do Consórcio **REAL-AEROVIAS** em Vacaria comunica a seus distintos clientes que se acha em pleno funcionamento a SUB-AGENCIA de Lajes, situada à Rua 15 de Novembro, 22, escritório do Bairro Guarujá, gentilmente cedido pela sua gerencia, estando a mesma habilitada à venda de passagens, transportes de encomendas, valores etc. com embarque na cidade de Vacaria ou em qualquer de nossas agencias no país e no exterior.

**Aviões de Vacaria para: CASCAVEL  
CAMPO DO MOURÃO  
MARINGA  
LONDRINA  
SÃO PAULO**

Terças-quintas e sábados, às 8 horas

**Aviões de Vacaria para: PORTO ALEGRE**

Terças, Quintas e Sábados às 14 horas.

Com conexões para:

Belo Horizonte, Rio de Janeiro, Florianópolis, Caracas, Port Of Spain, Miami, Montevideo, Assuncion, Buenos Ayres.

Em Aviões Super Convair 340

E demais cidades servidas pelo consórcio.

**Aqueles que exigem o máximo  
Voam pela «REAL»**

## RESPOSTA PITORESCA

A REVISTA DO RADIO publicou uma entrevista concedida pelo eminente homem do rádio carioca DIAS GOMES. Entre as perguntas existia esta: «Você acredita na eternidade?», ao que Dias

Gomes respondeu: «Meu amigo reporter, você é louco! Você já pensou em a gente ter que suportar por muito tempo pessoas como o sr. Carlos Lacerda e o Almirante Pena Boto?»

## CONVITE - MISSA

DALMO PEREIRA e ESPOSA, pro undamente consternados, convidam por este meio os parente, amigos e colegas da querida e inesquecível LEILA MARTA, para assistirem à Santa Missa de Sétimo Dia em intenção à sua alma, que mandarão officiar dia 15, às 7,30 hs., no altar mor da Cathedral de Lajes.

# Nova Casa Almeida A MAIOR

Com um belíssimo sortimento das últimas novidades de inverno.